# Recueil des actes administratifs

n° 536

**REUNION DE 2020**
**Commission permanente du 26 octobre 2020**

# COMMISSION PERMANENTE DU 26 OCTOBRE 2020

## SOMMAIRE


**Mission I – Pour un aménagement équilibré, garant de la cohésion, de la performance et de la solidarité territoriale**

**20_0101_07 .....** Contractualiser avec les territoires autour d'enjeux partagés .....7

**20_0102_07 .....** Observer, anticiper et accompagner les mutations territoriales ..... 14

**Mission II – Pour une économie dynamique au service de filières fortes et créatrice d'un emploi durable**

**20_0201_07 .....** Stimuler l'innovation et développer l'économie de la connaissance ..... 17

**20_0202_08** ..... Accompagner la structuration des secteurs clés de l'économie bretonne ... 38

**20_0203_08 .....** Favoriser la création, le développement et la transmission d'entreprises .. 62

**20_0204_09 .....** Accompagner le développement des emplois durables et de qualité par la compétitivité des entreprises ..... 65

**20_0205_07 .....** Développer l'économie sociale et solidaire, l'innovation sociale et l'égalité 82

**20_0206_08 .....** Soutenir les acteurs de la structuration de l'économie bretonne et des filières stratégiques ..... 96

**20_0207_07 .....** Améliorer la performance des exploitations agricoles et des filières de production alimentaire .....140

**20_0208_07 .....** Développer le secteur des pêches maritimes et de l'aquaculture, contribuer au développement maritime .....178

**20_0209 .....** Développer le système portuaire .....186

*20_0209_14..... Rapport général.....186*
*20_0209_PDPB_05..... Projet développement Port de Brest.....206*

**Mission III – Pour une formation permettant à chacun de construire son propre parcours vers la compétence et l'emploi**

**20_0301_06 .....** Assurer la qualité de la relation emploi formation par la connaissance, la concertation et l'orientation.....201

**20_0303 .....** Offrir un cadre bâti favorisant l'épanouissement de tous les acteurs des lycées .....213

*20_0303_ET_07 Etudes .....213*
*20_0303_FCT_06 Fonctionnement .....238*
*20_0303_INV_07 Investissement.....244*
*20_0303_PATR_06 Patrimoine.....249*
*20_0303_TRX_07 Travaux.....262*

**20_0304_07 .....** Participer aux investissements immobiliers dans les établissements privés 291

**20_0306_06 .....** Améliorer les équipements dans les lycées publics .....294

**20_0307_04 .....** Participer à l'amélioration des équipements pédagogiques dans les établissements privés.....298

**20_0308_05 .....** Développer le numérique éducatif .....301

**20_0309_07 .....** Assurer le fonctionnement des lycées publics .....303

**20_0311_08 .....** Renforcer la recherche et l'enseignement supérieur .....343

**20_0312_04 .....** Accompagner le développement de l'apprentissage .....350

**20_0314_05 .....** Assurer les formations sanitaires et sociales .....361

**20_0316_07 .....** Proposer une offre de formation qualifiante et adaptée aux dynamiques économiques et territoriales .....363

**20_0318_09 .....** Développer les langues de Bretagne.....368

**20_0319_07 .....** Accompagner les dynamiques territoriales emploi formation .....371

**Mission IV – Pour une Bretagne de toutes les mobilités**

**20_0401_12 .....** Développer les modes de transports collectifs régionaux et favoriser la mobilité durable.....374

**20_0402_07 .....** Moderniser les réseaux ferroviaires, routiers et maritimes .....394

**Mission V – Pour une région engagée dans la transition écologique**

**20_0501_07 .....** Promouvoir une gestion intégrée de la ressource en eau .....409

**20_0502_08 .....** Préserver et valoriser la biodiversité et les paysages.....435

**20_0503_08 .....** Développer une politique énergétique volontariste et une approche circulaire de l'usage des ressources.....503

**Mission VI – Pour le rayonnement de la Bretagne et la vitalité culturelle bretonne**

**20_0601_07 .....** Soutenir le spectacle vivant, les arts plastiques et la diversité des pratiques culturelles .....509

**20_0602 .....** Soutenir les industries de la création et le développement de la vie littéraire et cinématographique .....513

*20_0602_08 Fonds d'aide à la création cinématographique et audiovisuelle.....515*

**20_0603_07 .....** Développer le sport en région .....535

**20_0604 .....** Révéler et valoriser le patrimoine .....545

*20_0604_07 Rapport général.....547*
*20_0604_D2_04 Inventaire du patrimoine.....554*

**20_0605_09 .....** Faire de la Bretagne une destination touristique d'exception .....561

**Fonds de gestion des crédits européens**

**20_1130_07 .....** Programme FEAMP 2014-2020 .....571

**Autres dépenses**

**20_9000_05 .....** Patrimoine et logistique.....580

**20_9002_01** ..... Développer le système d'information en appui des politiques régionales ..584

**20_9003_07 .....** Fonds d'intervention régional.....631

**20_9020_07** ..... Ressources et expertises .....634

**20_9023_06** ..... Mouvements financiers divers .....653

**Mission I – Pour un aménagement équilibré, garant de la cohésion, de la performance et de la solidarité territoriale**

**20_0101_07 .....** Contractualiser avec les territoires autour d'enjeux partagés .....7

**20_0102_07 .....** Observer, anticiper et accompagner les mutations territoriales..... 14

Envoyé en préfecture le 27/10/2020
Reçu en préfecture le 27/10/2020
Affiché le
ID : 035-233500016-20201026-20_0101_07-DE

**REGION BRETAGNE**

**20_0101_07**

COMMISSION PERMANENTE DU CONSEIL REGIONAL

26 octobre 2020

DELIBERATION

# Programme 0101 - Contractualiser avec les territoires autour d'enjeux partagés)

La Commission permanente du Conseil régional, convoquée par son Président le 16 octobre 2020, s'est réunie le 28 septembre 2020 sous la présidence de celui-ci, au siège de la Région Bretagne à Rennes.

Vu le Code Général des Collectivités Territoriales, et notamment sa quatrième partie, relative à la Région ;

Vu la délibération n° 17_DAJCP_SA_06 du Conseil régional en date du 22 juin 2017 approuvant les délégations accordées à la Commission permanente ;

Vu l'ensemble des décisions budgétaires de l'exercice en cours ;

Vu l'ensemble des délibérations précisant les modalités d'intervention des dispositifs actuels de la Région ;

Au vu du rapport présenté par Monsieur le Président du Conseil régional ;

Et après avoir délibéré ;

**DECIDE**

**Le Groupe Rassemblement National vote contre les 2 opérations de renouvellement urbain au bénéfice de Lorient Habitat et de l'Office Public de l'Habitat de Quimper Cornouaille (Opérations n°20002411 et 19008397) et s'abstient sur les 4 opérations de soutien à l'animation des Conseils de développement (Opérations n°20004654, 20005477, 20004323 et 20005620).**

**En section d'investissement :**

- **d'AFFECTER** sur le montant d'autorisation de programme disponible, un crédit total de 4 036 209 € pour le financement des 39 opérations figurant en annexe ;

- **de PROROGER** les délais des opérations n° 10005141 et 16006164 et **d'AUTORISER** le Président du Conseil régional à signer les actes modificatifs qui en découlent ;

**En section de fonctionnement :**

- **d'AFFECTER** sur le montant d'autorisation d'engagement disponible, un crédit total de 451 714 € pour le financement des 8 opérations figurant en annexe.

Envoyé en préfecture le 27/10/2020
Reçu en préfecture le 27/10/2020
Affiché le
ID : 035-233500016-20201026-20_0101_07-DE

**Délibération du Conseil régional de Bretagne**
**Commission permanente du 26 octobre 2020**
**Opération(s) nouvelle(s) - Subvention plafonnée**
**Programme : P.0101 - Contractualiser avec les territoires autour d'enjeux partagés**
**Chapitre : 905**

| Nom du bénéficiaire | Opération | Objet | Dépense subventionnable (en Euros) | Taux | Montant Proposé (en Euros) |
|---|---|---|---|---|---|
| COMMUNAUTE DE COMMUNES DE HAUTE CORNOUAILLE<br>29520 CHATEAUNEUF-DU-FAOU | 20005670 | PAYS DU CENTRE OUEST BRETAGNE - Restructuration de la piscine de Châteauneuf du Faou (éligible au 30/11/2018)* | 4 595 197,00 | 13,06 | 600 000,00 |
| COMMUNE DE PLOERDUT<br>56160 PLOERDUT | 20005205 | PAYS DU CENTRE OUEST BRETAGNE - Restructuration de la salle polyvalente en salle culturelle (éligible au 09/04/2019)* | 1 832 466,00 | 18,29 | 335 175,00 |
| LORIENT HABITAT<br>56325 LORIENT CEDEX | 20002411 | PAYS DE LORIENT - Rénovation énergétique de 60 logements sociaux de la résidence de Kerihouais - batiments J, K et L, dans le quartier prioritaire de la politique de la ville "Kerihouais-Kennedy-Kergohic" à Hennebont (éligible au 25/11/2019)* | 736 064,00 | 45,16 | 332 400,00 |
| BRETAGNE SUD HABITAT<br>56008 VANNES CEDEX | 20005021 | PAYS DE PLOERMEL COEUR DE BRETAGNE - Restructuration et réhabilitation de 11 logements sociaux de la "résidence soleil levant" à Ploërmel - phase 2 (éligible au 17/12/2015) | 1 169 447,00 | 12,83 | 150 000,00 |
| PLOERMEL COMMUNAUTE<br>56804 PLOERMEL | 20005004 | PAYS DE PLOERMEL COEUR DE BRETAGNE - Réhabilitation de l'agence postale de La Trinité Porhoët pour y installer l'office de tourisme intercommunal et la maison de services au public (éligible au 08/05/2016) | 540 341,00 | 27,76 | 150 000,00 |
| LE GUERNO<br>56190 LE GUERNO | 20004267 | PAYS DE VANNES - Construction de bâtiments en centre-bourg pour l'installation d'une boulangerie et d'une épicerie (éligible au 23/09/2019)* | 668 971,00 | 18,76 | 125 509,00 |
| COMMUNE DE MERDRIGNAC<br>22230 MERDRIGNAC | 20004131 | LOUDEAC COMMUNAUTE BRETAGNE CENTRE - Restructuration de la cuisine centrale en pôle culinaire (éligible au 16/02/2018) | 768 433,00 | 15,62 | 120 000,00 |
| CENTRE COMMUNAL D ACTION SOCIALE<br>56390 GRAND CHAMP | 20004227 | PAYS DE VANNES - Création d'une maison des solidarités accueillant les services communaux et associatifs de l'action sociale et de l'aide à domicile (éligible au 21/12/2018) | 513 170,00 | 19,49 | 100 000,00 |
| COMMUNE DE LANRELAS<br>22250 LANRELAS | 19006446 | PAYS DE SAINT-BRIEUC - Extension et rénovation de l'école maternelle des Menhirs (éligible au 06/06/2017) * | 371 852,00 | 26,89 | 100 000,00 |
| LE PALAIS<br>56360 LE PALAIS | 20005906 | PAYS D'AURAY - Construction d'une médiathèque en centre-ville (éligible au 25/11/2019) | 1 411 630,00 | 7,08 | 100 000,00 |
| COMMUNE DE FORGES DE LANOUEE<br>56120 LANOUEE | 20002806 | PAYS DE PLOERMEL - Réhabilitation d'un bâtiment pour la création d'une maison d'assistant.e.s maternel.le.s (éligible au 11/06/2018) * | 409 305,00 | 23,36 | 95 604,00 |
| BREST METROPOLE<br>29200 BREST | 20004519 | PAYS DE BREST - Aménagement du ponton d'accostage de la goélette "La Recouvrance" au 1er bassin du port de Brest (éligible au 25/11/2019) | 524 694,00 | 13,34 | 70 000,00 |
| FINISTERE HABITAT<br>29334 QUIMPER CEDEX | 20005585 | PAYS DU CENTRE OUEST BRETAGNE - Acquisition - Démolition en vue de construire 6 logements sociaux à Cléden Poher - partie construction (éligible au 15/06/2017) | 625 500,00 | 10,93 | 68 358,00 |
| RUFFIAC<br>56140 RUFFIAC | 20005671 | PAYS DE PLOERMEL - Réhabilitation d'un bâtiment en coeur de bourg pour créer une banque alimentaire et un logement social (éligible au 04/07/2018) * | 205 932,00 | 29,14 | 60 000,00 |
| COMMUNE DE TADEN<br>22100 TADEN | 20003995 | DINAN AGGLOMERATION - Création d'une liaison douce Dombriand/Les Champs Blancs - section 1 (éligible au 24/01/2019) | 270 851,00 | 22,04 | 59 699,00 |

* Prise en compte des dépenses antérieures à la décision

**Délibération n° : 20_0101_07**

Envoyé en préfecture le 27/10/2020
Reçu en préfecture le 27/10/2020
Affiché le
ID : 035-233500016-20201026-20_0101_07-DE

| Nom du bénéficiaire | Opération | Objet | Dépense subventionnable (en Euros) | Taux | Montant Proposé (en Euros) |
|---|---|---|---|---|---|
| SYNDICAT MIXTE DES PORTS DE PECHE-PLAISANCE DE CORNOUAILLE<br>29120 PONT L ABBE | 20005479 | PAYS DE CORNOUAILLE - Installation d'un ponton dans le port de Concarneau pour l'accueil des activités de course au large (éligible au 04/10/2019)* | 295 126,00 | 20,00 | 59 200,00 |
| COMMUNE DE GOUEZEC<br>29190 GOUEZEC | 20004674 | PAYS DE BREST - Création d'une chaufferie bois et d'un réseau de chaleur alimentant des bâtiments communaux et des logements sociaux (éligible au 11/07/2018)* | 410 116,00 | 14,39 | 59 000,00 |
| COMMUNE DE LA ROCHE-JAUDY<br>22450 LA ROCHE-DERRIEN | 20000599 | LANNION TREGOR COMMUNAUTE - Aménagement du bourg de Hengoat (éligible au 27/04/2018) | 487 085,00 | 10,12 | 49 298,00 |
| GUELTAS<br>56920 GUELTAS | 20004362 | PAYS DE PONTIVY - Acquisition et aménagement d'un café épicerie dans le centre bourg (éligible au 21/03/2018) | 291 454,00 | 15,44 | 45 000,00 |
| COMMUNE DE GUIMAEC<br>29620 GUIMAEC | 20005470 | PAYS DE MORLAIX - Rénovation d'une ancienne friche en maison d'assistant.e.s maternel.le.s "Ty Poupig" (éligible au 19/12/2018) | 260 538,00 | 16,38 | 42 669,00 |
| COMMUNE DE LANRELAS<br>22250 LANRELAS | 19005582 | PAYS DE SAINT-BRIEUC - Construction d'un espace multisports et d'une piste Freeride (éligible au 02/08/2017) | 131 379,00 | 24,64 | 32 378,00 |
| BRETEIL<br>35160 BRETEIL | 20004483 | PAYS DE BROCELIANDE - Finalisation de la piste cyclable Breteil-Montfort-sur-Meu par la signalétique et son prolongement à l'entrée ouest du bourg (éligible au 24/01/2020) | 66 308,00 | 45,24 | 30 000,00 |
| L'ECROUVIS<br>35600 REDON | 20005718 | REDON AGGLOMERATION - Création d'une recyclerie de matériaux à Redon (Achat d'un véhicule et d'équipements) (éligible au 06/06/2019) | 51 517,00 | 48,53 | 25 000,00 |
| TREGOUREZ<br>29970 TREGOUREZ | 20005586 | PAYS DU CENTRE OUEST BRETAGNE - Etude pré-opérationnelle de redynamisation du centre-bourg (éligible au 17/06/2019) | 44 550,00 | 26,13 | 11 640,00 |
| COMMUNE DE MELRAND<br>56310 MELRAND | 20004460 | PAYS DE PONTIVY - Installation de panneaux photovoltaïques en autoconsommation totale sur la toiture de la maison d'accueil pour personnes âgées (éligible au 06/06/2018) | 21 082,00 | 23,84 | 5 027,00 |
| COMMUNE DE MOREAC<br>56500 MOREAC | 19006294 | PAYS DE PONTIVY - Construction d'un complexe socio-culturel polyvalent (éligible au 22/11/2018) | 3 815 293,00 | 2,62 | 100 000,00 |
| PLABENNEC<br>29860 PLABENNEC | 20004522 | PAYS DE BREST - Réhabilitation de l'ancien Ehpad en pôle associatif (éligible au 18/10/2018) | 3 271 857,00 | 3,06 | 100 000,00 |
| SERVON SUR VILAINE<br>35530 SERVON-SUR-VILAINE | 19006295 | PAYS DE RENNES - Création d'un nouvel équipement socioculturel, de type 3ème lieu en centre bourg (éligible au 14/04/2017) | 3 393 285,00 | 2,95 | 100 000,00 |
| COMMUNE DE LANNEDERN<br>29190 LANNEDERN | 20004523 | PAYS DE BREST - Réhabilitation énergétique et travaux de sécurisation et d'accessibilité de l'école publique Yves Le Gall (éligible au 30/08/2018)* | 521 441,00 | 19,02 | 99 162,00 |
| CONCARNEAU CORNOUAILLE AGGLOMERATION<br>29186 CONCARNEAU CEDEX | 20004276 | PAYS DE CORNOUAILLE - Restructuration et extension de la médiathèque communautaire d'Elliant (éligible au 21/07/2017) | 612 800,00 | 11,12 | 68 130,00 |
| COESMES<br>35134 COESMES | 19005226 | PAYS DE VITRE PORTE DE BRETAGNE - Aménagement d'un restaurant scolaire (éligible au 13/09/2018) | 218 605,00 | 11,20 | 24 477,00 |
| BREZEO<br>56800 PLOERMEL | 20005701 | PAYS DE PLOERMEL - Réalisation d'une application smartphone et d'un book pour présenter l'offre économique du Pays de Ploërmel (éligible au 04/07/2018) | 20 523,00 | 29,51 | 6 057,00 |
| COMMUNE DE MERDRIGNAC<br>22230 MERDRIGNAC | 20004130 | LOUDEAC COMMUNAUTE BRETAGNE CENTRE - COMPENSATION LEADER - Restructuration de la cuisine centrale en pôle culinaire (éligible au 16/02/2018) | 768 433,00 | 9,76 | 75 000,00 |
| MINIAC SOUS BECHEREL<br>35190 MINIAC-SOUS-BECHEREL | 20004461 | PAYS DE RENNES - COMPENSATION LEADER - Construction d'un restaurant scolaire (éligible au 15/09/2015) | 380 393,00 | 13,41 | 51 000,00 |
| OFFICE PUBLIC DE L'HABITAT OPAC DE QUIMPER CORNOUAILLE<br>29334 QUIMPER CEDEX | 19008397 | RENOUVELLEMENT URBAIN - Construction de 15 logements locatifs sociaux en lieu et place de l'ancien hôtel Cosmao - 27-29 rue de la providence à Quimper (éligible au 06/11/2019)* | 1 814 767,00 | 15,01 | 272 376,00 |

* Prise en compte des dépenses antérieures à la décision

**Délibération n° : 20_0101_07**

Envoyé en préfecture le 27/10/2020
Reçu en préfecture le 27/10/2020
Affiché le
ID : 035-233500016-20201026-20_0101_07-DE

| Nom du bénéficiaire | Opération | Objet | Dépense subventionnable (en Euros) | Taux | Montant Proposé (en Euros) |
|---|---|---|---|---|---|
| QUINTIN<br>22800 QUINTIN | 20005647 | DYNAMISME DU CENTRE VILLE - Acquisition, démolition, déconstruction d'un entrepôt sur le plateau de la brasserie en vue de créer 10 logements locatifs sociaux (éligible au 03/07/2017) | 217 418,00 | 71,12 | 154 400,00 |
| QUINTIN<br>22800 QUINTIN | 20005667 | DYNAMISME DU CENTRE VILLE - Aménagement des espaces publics et voieries sur le plateau de la brasserie (éligible au 03/07/2017) | 302 974,00 | 19,69 | 59 650,00 |
| COMMUNE DE PLUMELIAU-BIEUZY<br>56930 PLUMELIAU | 20005939 | DYNAMISME DU CENTRE BOURG - Réhabilitation d'un bâtiment pour la construction de 6 logements locatifs sociaux et un commerce en centre-bourg (éligible au 28/02/2019)* | 623 960,00 | 8,01 | 50 000,00 |
| COMMUNE DE SAINTE ANNE D AURAY<br>56400 STE ANNE D AURAY | 20005754 | DYNAMISME DU CENTRE BOURG - Acquisition d'un foncier bâti en vue de la réalisation d'un espace multifonctionnel - rue du Général de Gaulle (éligible au 28/02/2019)* | 320 000,00 | 15,63 | 50 000,00 |

**Total** : 4 036 209,00

**Nombre d'opérations :** 39

* Prise en compte des dépenses antérieures à la décision

Envoyé en préfecture le 27/10/2020
Reçu en préfecture le 27/10/2020
Affiché le
ID : 035-233500016-20201026-20_0101_07-DE

**Délibération du Conseil régional de Bretagne**
**Commission permanente du 26 octobre 2020**
**Opération(s) nouvelle(s) - Subvention plafonnée**
**Programme : P.0101 - Contractualiser avec les territoires autour d'enjeux partagés**
**Chapitre : 935**

| Nom du bénéficiaire | Opération | Objet | Dépense subventionnable (en Euros) | Taux | Montant Proposé (en Euros) |
|---|---|---|---|---|---|
| POLE METROPOLITAIN DU PAYS DE BREST<br>29200 BREST | 20002129 | PAYS DE BREST - Mise en oeuvre du plan d'actions mobilité durable - 3ème année (éligible au 01/04/2020) | 45 000,00 | 20,90 | 9 405,00 |

**Total** : 9 405,00

**Nombre d'opérations :** 1

**Délibération n° : 20_0101_07**

Envoyé en préfecture le 27/10/2020
Reçu en préfecture le 27/10/2020
Affiché le
ID : 035-233500016-20201026-20_0101_07-DE

**Délibération du Conseil régional de Bretagne**
**Commission permanente du 26 octobre 2020**
**Opération(s) nouvelle(s)**
**Programme : P.0101 - Contractualiser avec les territoires autour d'enjeux partagés**
**Chapitre : 935**

| Nom du bénéficiaire | Opération | Objet | Type | Montant Proposé (en Euros) |
|---|---|---|---|---|
| PETR DU PAYS DE MORLAIX<br>29679 MORLAIX CEDEX | 20004876 | PAYS DE MORLAIX - Soutien à l'ingénierie du pays (Année 2020) | Subvention forfaitaire | 105 539,00 |
| CA REDON AGGLOMERATION<br>35600 REDON | 20005679 | REDON AGGLOMERATION - Soutien à l'ingénierie du pays (Année 2020) | Subvention forfaitaire | 104 831,00 |
| QUIMPER CORNOUAILLE DEVELOPPEMENT<br>29018 QUIMPER | 20005474 | PAYS DE CORNOUAILLE - Soutien à l'ingénierie du pays (Année 2020) | Subvention forfaitaire | 99 928,00 |
| CA GOLFE DU MORBIHAN VANNES AGGLOMERATION<br>56000 VANNES | 20005476 | PAYS DE VANNES - Soutien à l'ingénierie du pays (Année 2020) | Subvention forfaitaire | 93 408,00 |
| SYNDICAT MIXTE DU PAYS DE PONTIVY<br>56304 PONTIVY | 20004654 | PAYS DE PONTIVY - Soutien à l'animation du Conseil de Développement (année 2020) | Subvention forfaitaire | 19 656,00 |
| QUIMPER CORNOUAILLE DEVELOPPEMENT<br>29018 QUIMPER | 20005477 | PAYS DE CORNOUAILLE - Soutien à l'animation du conseil de développement (Année 2020) | Subvention forfaitaire | 10 352,00 |
| PETR DU PAYS DE MORLAIX<br>29679 MORLAIX CEDEX | 20004323 | PAYS DE MORLAIX - Soutien à l'animation du conseil de développement - Frais de personnel (Année 2020) | Subvention forfaitaire | 10 000,00 |
| CONSEIL DEVELOPPEMENT DU PAYS DE MORLAIX<br>29679 MORLAIX Cedex | 20005620 | PAYS DE MORLAIX - Soutien à l'animation du conseil de développement - Programme d'actions (Année 2020) | Subvention forfaitaire | 8 000,00 |

**Total :** 451 714,00

**Nombre d'opérations :** 8

**Délibération n° : 20_0101_07**

Envoyé en préfecture le 27/10/2020
Reçu en préfecture le 27/10/2020
Affiché le
ID : 035-233500016-20201026-20_0101_07-DE

Délibération du Conseil régional de Bretagne
**Commission permanente du 26 octobre 2020**
Prorogation d'opération(s)

**Programme P00101 Contractualiser avec les territoires autour d'enjeux partagés**

**Chapitre 905 DIRAM/SCOTER**

| Nom du bénéficiaire | Opération | Objet | Dates des décisions | Date d'engagement | Borne de caducité prévue | Montant affecté | Montant mandaté | Prorogation accordée | Nouvelle borne de caducité |
|---|---|---|---|---|---|---|---|---|---|
| GOLFE DU MORBIHAN VANNES AGGIOMERATION | 10005141 | PAYS DE VANNES - E2 - Création d'une base nautique communautaire de Toulindac à Baden - part territoriale (éligible au 07/05/2010)** | 25/04/2013, 24/04/2017, 08/07/2019 | 11/07/2013 | 90 | 655 431 € | 0 € | 6 | 96 |
| COMMUNAUTE DE COMMUNES PRESQU'ILE DE CROZON-AULNE MARITIME | 16006164 | PAYS DE BREST - Aménagement nautique et touristique du site de Térénez à Rosnoën * (éligible au 19/10/2015) | 24/10/2016 | 13/12/2016 | 48 | 440 233 € | 271 389 ,73 € | 12 | 60 |

Envoyé en préfecture le 27/10/2020
Reçu en préfecture le 27/10/2020
Affiché le
ID : 035-233500016-20201026-20_0102_07-DE

**REGION BRETAGNE**

**20_0102_07**

COMMISSION PERMANENTE DU CONSEIL REGIONAL

26 octobre 2020

DELIBERATION

# Programme 0102 – Observer, anticiper et accompagner les mutations territoriales

La Commission permanente du Conseil régional, convoquée par son Président le 16 octobre 2020, s'est réunie le 26 octobre 2020 sous la présidence de celui-ci, au siège de la Région Bretagne à Rennes.

Vu le Code Général des Collectivités Territoriales, et notamment sa quatrième partie, relative à la Région ;

Vu la délibération n° 17_DAJCP_SA_06 du Conseil régional en date du 22 juin 2017 approuvant les délégations accordées à la Commission permanente ;

Vu l'ensemble des décisions budgétaires de l'exercice en cours ;

Vu l'ensemble des délibérations précisant les modalités d'intervention des dispositifs actuels de la Région ;

Au vu du rapport présenté par Monsieur le Président du Conseil régional ;

Et après avoir délibéré ;

**DECIDE**
**Le groupe Rassemblement National s'abstient sur la mise en œuvre du PAEJ du Pays de Vannes (opération n°20005937) et sur la plateforme Projets jeunes en Bretagne (opération n°20006255)**

En section de fonctionnement :

- d'AFFECTER sur le montant d'autorisation d'engagement disponible, un crédit de **77 100,00 €** pour le financement des opérations figurant en annexe ;

- d'ATTRIBUER les aides aux bénéficiaires désignés dans les tableaux annexés et d'AUTORISER le Président à signer les actes juridiques nécessaires au versement de ces aides ;

Envoyé en préfecture le 27/10/2020
Reçu en préfecture le 27/10/2020
Affiché le
ID : 035-233500016-20201026-20_0102_07-DE

**Délibération du Conseil régional de Bretagne**
**Commission permanente du 26 octobre 2020**
**Opération(s) nouvelle(s)**
**Programme : P.0102 - Observer, anticiper et accompagner les mutations territoriales**
**Chapitre : 935**

| Nom du bénéficiaire | Opération | Objet | Type | Montant Proposé (en Euros) |
|---|---|---|---|---|
| DIVERS BENEFICIAIRES<br>35000 RENNES | 20006657 | Prestation d'accompagnement des travaux sur la péréquation | Achat / Prestation | 35 000,00 |
| CAP AVENIR<br>56000 VANNES | 20005937 | 2020 - Mise en œuvre du point accueil écoute jeunes du Pays de Vannes | Subvention forfaitaire | 20 000,00 |
| CENTRE INFORMATION JEUNESSE BRETAGNE<br>35000 RENNES | 20006255 | Plateforme Projets Jeunes en Bretagne | Subvention forfaitaire | 16 100,00 |
| D. B.<br>29200 BREST | 20006206 | Accélérateur d'initiatives jeunes<br>Soutien au projet : Le projet SAPRISTI | Subvention forfaitaire | 2 100,00 |
| P. H.<br>29710 PLONEIS | 20005920 | Accélérateur d'initiatives jeunes<br>Soutien au projet : L'atelier Ouvert | Subvention forfaitaire | 1 650,00 |
| M. M.<br>29400 LANNEUFFRET | 20005895 | Accélérateur d'initiatives jeunes<br>Soutien au projet : Ô Petits pochons | Subvention forfaitaire | 1 500,00 |
| T. M.<br>29720 TREOGAT | 20005533 | Accélérateur d'initiatives jeunes<br>Soutien au projet : Mélissa Thaëron Création | Subvention forfaitaire | 750,00 |

**Total :** 77 100,00

**Nombre d'opérations :** 7

**Délibération n° : 20_0102_07**

**Mission II – Pour une économie dynamique au service de filières fortes et créatrice d'un emploi durable**

**20_0201_07 .....** Stimuler l'innovation et développer l'économie de la connaissance ..... 17

**20_0202_08** ..... Accompagner la structuration des secteurs clés de l'économie bretonne ... 38

**20_0203_08 .....** Favoriser la création, le développement et la transmission d'entreprises .. 62

**20_0204_09 .....** Accompagner le développement des emplois durables et de qualité par la compétitivité des entreprises ..... 65

**20_0205_07 .....** Développer l'économie sociale et solidaire, l'innovation sociale et l'égalité 82

**20_0206_08 .....** Soutenir les acteurs de la structuration de l'économie bretonne et des filières stratégiques ..... 96

**20_0207_07 .....** Améliorer la performance des exploitations agricoles et des filières de production alimentaire .....140

**20_0208_07 .....** Développer le secteur des pêches maritimes et de l'aquaculture, contribuer au développement maritime .....178

**20_0209 .....** Développer le système portuaire .....186

*20_0209_14..... Rapport général.....186*
*20_0209_PDPB_05..... Projet développement Port de Brest.....206*

Envoyé en préfecture le 27/10/2020
Reçu en préfecture le 02/11/2020
Affiché le
ID : 035-233500016-20201026-20_0201_07-DE

**REGION BRETAGNE**

COMMISSION PERMANENTE DU CONSEIL REGIONAL

26 octobre 2020 2020

DELIBERATION

# Programme 201 - Stimuler l'innovation et développer l'économie de la connaissance

La Commission permanente du Conseil régional, convoquée par son Président le 16 octobre 2020, s'est réunie le lundi 26 octobre 2020, sous la Présidence de celui-ci, au siège de la Région Bretagne ;

Vu le Code Général des Collectivités Territoriales, et notamment sa quatrième partie, relative à la Région ;

Vu le régime cadre exempté n° SA.40391 d'aides à la recherche, au développement et à l'innovation, pris sur la base du règlement général d'exemption par catégorie n°651/2014 adopté par la Commission européenne le 17 juin 2014 et publié au JOUE le 26 juin 2014 ;

Vu le règlement (UE) n°1407/2013 de la Commission du 18 décembre 2013 relatif à l'application des articles 107 et 108 du traité sur le fonctionnement de l'Union Européenne aux aides de minimis ;

Vu le régime d'aide exempté de notification n° SA.43057 relatif à la méthode de calcul d'équivalent-subvention brut pour les aides accordées sous la forme de prêts à taux zéro, pris sur la base du règlement général d'exemption par catégories n° 651/2014 adopté par la Commission européenne le 17 juin 2014 et publié au JOUE le 26 juin 2014 ;

Vu le régime notifié N677a/2007 du 16 juillet 2008 relatif à la méthode de calcul de l'élément d'aide contenu dans les prêts publics ;

Vu le Contrat de plan Etat-Région signé le 11 mai 2015 ;

Vu la délibération n°16_0201_01 de la Commission permanente du Conseil régional en date du 4 avril 2016 approuvant les projets de conventions-type relatives au financement des opérations relevant de ce programme ;

Vu la délibération n°17_DAJCP_SA_06 du Conseil régional en date du 22 juin 2017 approuvant les délégations accordées à la Commission permanente ;

Vu la délibération n°19_0201_01 approuvant la modification des dispositifs "projets de R&D collaboratifs" et "projets d'innovation des entreprises (Inno R&D)" ;

Vu l'ensemble des décisions budgétaires de l'exercice en cours ;

Au vu du rapport présenté par Monsieur le Président du Conseil régional ;

Et après avoir délibéré ;

Envoyé en préfecture le 27/10/2020
Reçu en préfecture le 02/11/2020
Affiché le
ID : 035-233500016-20201026-20_0201_07-DE

**DECIDE**

A l'unanimité

En section d'investissement :

- **d'AFFECTER** sur le montant d'autorisation de programme disponible, un crédit de **69 600 €** pour le financement de l'opération figurant en annexe (chapitre 909) et **d'AUTORISER** le Président du Conseil régional à signer la convention à intervenir avec le bénéficiaire.

**- de PROROGER la date de fin de programme du projet suivant :**

| date vote initial | Bénéficiaire | objet | Durée initiale du projet/Dates de réalisation du projet | **Nouvelle durée proposée** |
|---|---|---|---|---|
| 24/09/2018<br>Délibération<br>n°18_0201_06<br><br>Dossiers<br>n°18004180<br>et 18004519 | BIOSENCY<br>Cesson-Sévigné (35)<br><br>UNIVERSITE DE RENNES 1<br>Rennes (35) | Projet DACRE, Détection d'Anomalies Cardiaques ou Respiratoires préliminaires à la prédiction robuste des Exacerbations. AAP Transfert 2018 | Convention :<br>12 mois<br>du 01/12/2018 au 31/11/2019<br><br>Avenant 1 :<br>24 mois<br>du 01/01/2019 au 31/12/2020 | Avenant 2 :<br>**36 mois**<br>du 01/01/2019 au 31/12/2021 |

- **d'EMETTRE** les titres de perception à titre provisionnel, en vue d'une admission en non-valeur, conformément au tableau suivant :

| Dossier | Délibération | Montant de l'aide | Montant versé | **Montant du titre à émettre** |
|---|---|---|---|---|
| **3EI**<br>Querlesquin (29)<br><br>Dossier n°14007690<br>Objet : « Bio2 : construction d'un prototype de micro méthaniseur » | n°15_0212_01<br>n°15_0212_06 | 73 635 € | 73 285 € | **29 314 €** |
| **3EI**<br>Querlesquin (29)<br><br>Dossier n°3006549<br>Objet : « Recrutement d'un premier cadre commercial » | n°14_0212_04 | 55 210 € | 55 210 € | **11 502,02 €** |

En section de fonctionnement :

**- d'AFFECTER** sur le montant d'autorisation d'engagement disponible, un crédit de **771 430 €** pour le financement des **7** opérations figurant en annexe (chapitre 939) et **d'AUTORISER** le Président du Conseil régional à signer les conventions à intervenir avec les bénéficiaires.

- **d'APPROUVER** les termes de la Convention-cadre d'Objectifs et de Moyens entre la SATT Ouest Valorisation et la Région Bretagne 2020 – 2022 jointe en annexe 3 et **d'AUTORISER** le Président du Conseil régional à la signer.

Envoyé en préfecture le 27/10/2020
Reçu en préfecture le 02/11/2020
Affiché le
ID : 035-233500016-20201026-20_0201_07-DE

**Délibération du Conseil régional de Bretagne**
**Commission permanente du 26 octobre 2020**
**Opération(s) nouvelle(s) - Subvention plafonnée**
**Programme : P.0201 - Stimuler l'innovation et développer l'économie de la connaissance**
**Chapitre : 909**

| Nom du bénéficiaire | Opération | Objet | Dépense subventionnable (en Euros) | Taux | Montant Proposé (en Euros) |
|---|---|---|---|---|---|
| ADRIA DEVELOPPEMENT<br>29196 QUIMPER | 20005648 | Programme d'investissements de R&D 2020 (CPER 2015-2020) | 156 414,00 | 44,50 | 69 600,00 |

**Total** : 69 600,00

**Nombre d'opérations :** 1

* Prise en compte des dépenses antérieures à la décision

**Délibération n° : 20_0201_07**

Envoyé en préfecture le 27/10/2020
Reçu en préfecture le 02/11/2020
Affiché le
ID : 035-233500016-20201026-20_0201_07-DE

**Délibération du Conseil régional de Bretagne**
**Commission permanente du 26 octobre 2020**
**Opération(s) nouvelle(s) - Subvention plafonnée**
**Programme : P.0201 - Stimuler l'innovation et développer l'économie de la connaissance**
**Chapitre : 939**

| Nom du bénéficiaire | Opération | Objet | Dépense subventionnable (en Euros) | Taux | Montant Proposé (en Euros) |
|---|---|---|---|---|---|
| SATT OUEST VALORISATION SAS<br>35708 RENNES | 20004624 | Soutien au programme régional de maturation de la SATT Ouest Valorisation (2020-2022) | 1 200 000,00 | 25,00 | 300 000,00 |
| BIOTECH SANTE BRETAGNE<br>35043 RENNES | 20006068 | Bretagne S3 Filières Santé Biotech 2020 : soutien à l'innovation dans les 2 filières Biotechnologies et Santé en Bretagne dans le cadre des stratégies régionales S3, SRDEII, BreizhCop | 400 000,00 | 50,00 | 200 000,00 |
| INOVOO<br>56270 PLOEMEUR | 20004867 | DENTAL MARKET : création d'une place de marché dédiée à l'équipement des dentistes | 18 750,00 | 80,00 | 15 000,00 |
| SAS AGS<br>35400 SAINT MALO | 20005875 | Développement d'une machine à désinfecter les paniers de supermarchés | 17 700,00 | 80,00 | 14 160,00 |
| POLE D'EXCELLENCE CYBER<br>35700 RENNES | 20006339 | Participation à l'organisation de l'European Cyber Week du 17 au 19 novembre 2020 à Rennes | 500 000,00 | 10,00 | 50 000,00 |
| INRAE<br>35653 LE RHEU | 20006340 | Construction d'un livre numérique de connaissances destiné aux professionnels de la filière cidricole | 24 540,00 | 50,00 | 12 270,00 |

**Total** : 591 430,00

**Nombre d'opérations :** 6

* Prise en compte des dépenses antérieures à la décision

**Délibération n° : 20_0201_07**

Envoyé en préfecture le 27/10/2020
Reçu en préfecture le 02/11/2020
Affiché le
ID : 035-233500016-20201026-20_0201_07-DE

**Délibération du Conseil régional de Bretagne**
**Commission permanente du 26 octobre 2020**
**Opération(s) nouvelle(s)**
**Programme : P.0201 - Stimuler l'innovation et développer l'économie de la connaissance**
**Chapitre : 939**

| Nom du bénéficiaire | Opération | Objet | Type | Montant Proposé (en Euros) |
|---|---|---|---|---|
| SATT OUEST VALORISATION SAS<br>35708 RENNES | 20006336 | Programme d'actions 2020 visant à renforcer les activités de valorisation de la recherche publique en Bretagne en lien avec la S3 bretonne | Subvention globale | 180 000,00 |

**Total :** 180 000,00

**Nombre d'opérations :** 1

* Prise en compte des dépenses antérieures à la décision

**Délibération n° : 20_0201_07**

Envoyé en préfecture le 27/10/2020
Reçu en préfecture le 02/11/2020
Affiché le
ID : 035-233500016-20201026-20_0201_07-DE



# Convention-cadre d'Objectifs et de Moyens entre la SATT Ouest Valorisation et la Région Bretagne 2020 - 2022

Envoyé en préfecture le 27/10/2020
Reçu en préfecture le 02/11/2020
Affiché le
ID : 035-233500016-20201026-20_0201_07-DE

**VU** Le Code général des collectivités territoriales et particulièrement ses articles L 1511-2 et L 1611-4 ;

**VU** Le règlement budgétaire et financier adopté par le Conseil régional ;

**VU** La délibération n° 13_DGS_03 du Conseil régional des 12 et 13 décembre 2013 approuvant la Stratégie Régionale de Développement Economique, d'Innovation et d'Internationalisation (SRDEII) ;

**VU** La Communication de la Commission (2014/C 198/01) publiée au JOUE du 27 juin 2014 relative à l'encadrement des aides d'Etat à la recherche, au développement et à l'innovation ;

**VU** Le régime cadre exempté n°SA.40391 d'aides à la recherche, au développement et à l'innovation, pris sur la base du règlement général d'exemption par catégorie n°651/2014adopté par la Commission européenne le 17 juin 2014 et publié au JOUE le 26 juin 2014 ;

**VU** la délibération n° 17_DAJCP_SA_06 du Conseil régional en date du 22 juin 2017 approuvant les délégations accordées à la Commission permanente ;

**VU** la délibération n°20_0201_07 de la Commission Permanente du Conseil régional du 26 octobre 2020 approuvant les termes de la présente convention d'objectifs et de moyens et autorisant le Président du Conseil régional à la signer ;

**ENTRE :**
La Région Bretagne, représentée par Monsieur Loïg CHESNAIS-GIRARD, Président du Conseil régional,
ci-après désignée « la Région », d'une part,

**ET :**
La SATT OUEST VALORISATION, SAS située 14 C rue Patis du Tatelin - 35700 RENNES, représentée par son Président, Monsieur Vincent LAMANDE,
ci-après désigné "le bénéficiaire", d'autre part.

Il est convenu ce qui suit.

Envoyé en préfecture le 27/10/2020
Reçu en préfecture le 02/11/2020
Affiché le
ID : 035-233500016-20201026-20_0201_07-DE

# SOMMAIRE

**I. OUEST VALORISATION – PRESENTATION ..... 4**

**II. LA REGION BRETAGNE – PRESENTATION ..... 6**

**III. AXES DE PARTENARIAT ..... 7**

**AXE 1. IDENTIFICATION ET PROMOTION DES RESSOURCES D'INNOVATION ACADEMIQUES AU BENEFICE DES ACTEURS ECONOMIQUES ET INDUSTRIELS DE L'ECOSYSTEME REGIONAL D'INNOVATION ..... 7**

*.1.1 Visibilité et lisibilité de l'offre de compétences et de services des laboratoires et PFT à travers un outil numérique dédié (PILO) ..... 7*

*.1.2 Réalisation de recueil et d'analyse de données scientifiques territorialisées, telles que cartographie des brevets, publications, équipements, visant à une meilleure connaissance du potentiel de recherche et d'innovation, dans le cadre de la S3 ..... 7*

**AXE 2. SOUTIEN AUX PROGRAMMES DE MATURATION DE PROJETS ET A LA CONVERGENCE RECHERCHE PARTENARIALE-TRANSFERT 8**

*.2.1 Appels à Manifestation d'Intérêts avec acteurs écosystème ..... 8*

*.2.2 Décupler les investissements en matière de preuve de concept ..... 9*

*.2.3 Renforcer la dynamique Carnot en Bretagne ..... 9*

**AXE 3. RENFORCEMENT DE LA CAPACITE D'INNOVATION « DEEPTECH » DES ETABLISSEMENTS DE RECHERCHE EN BRETAGNE ..... 10**

*.3.1 Sensibilisation des doctorants à la démarche d'innovation deeptech et à la PI ..... 10*

*.3.2 Sensibilisation ciblée de la recherche académique d'excellence ..... 11*

*.3.3 Sensibilisation des doctorants impliqués dans la création de start up ..... 12*

**AXE 4. ACCOMPAGNEMENT DES EQUIPEMENTS SCIENTIFIQUES DIFFERENCIANTS VERS UNE AMBITION PLUS GRANDE ET UNE OUVERTURE AUX ACTEURS INDUSTRIELS ..... 12**

**IV. EVALUATION ET MODALITES DE SUIVI ..... 14**

**V. ANNEXE ..... 15**

**VI. MOYENS ET RESSOURCES 2020 ..... 16**

**BUDGET ANNUEL PREVISIONNEL PAR MISSION (PREVISIONNEL) ..... 16**

**BUDGET ANNUEL PREVISIONNEL PAR ACTIVITE (PREVISIONNEL) A ANNEXER DANS LA CONVENTION 2020 ... ERREUR ! SIGNET NON DEFINI.**

**VII. ANNEXE TECHNIQUE FINANCIERE 2020 .....** ERREUR ! SIGNET NON DEFINI.

Envoyé en préfecture le 27/10/2020
Reçu en préfecture le 02/11/2020
Affiché le
ID : 035-233500016-20201026-20_0201_07-DE

# I. OUEST VALORISATION – PRESENTATION

La Société d'Accélération de Transfert de Technologies (SATT) – Ouest Valorisation SAS a été créée le 20 juillet 2012 dans le cadre du Programme Investissements d'Avenir. Elle accompagne ainsi des chercheurs travaillant au sein de 28 établissements d'enseignement supérieur (universités, écoles d'ingénieurs et CHU) et organismes de recherche implantés sur l'un des pôles universitaires de Bretagne ou des Pays de la Loire (Angers, Brest, Le Mans - Laval, Lorient-Vannes, Nantes-Saint Nazaire -La Roche sur Yon, Rennes).

Au service de la recherche publique, à l'écoute des industriels, l'action de la SATT Ouest Valorisation vise à développer l'économie de la connaissance en lien avec les spécialisations intelligentes des territoires, répondre aux besoins d'innovation des entreprises, et faire émerger des projets structurants en phase avec les enjeux sociétaux.

La société partage 67% de son capital entre 2 organismes nationaux de recherche, 6 universités et 5 écoles. L'État détient 33% des parts portées par Bpifrance depuis septembre 2019.

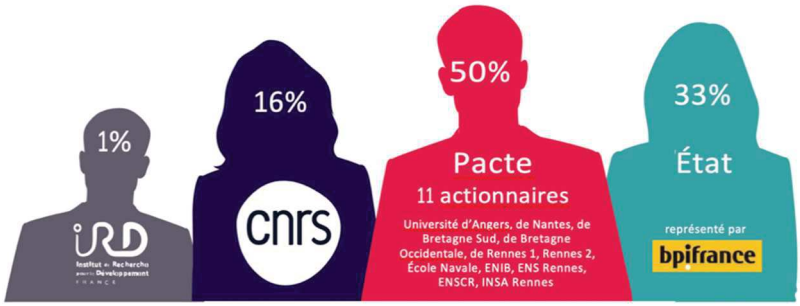


La **mission de la SATT Ouest Valorisation** est d'accélérer le transfert de résultats de recherche des laboratoires de recherche publics vers des partenaires TPE/PME, ETI et Grands groupes (1), de renforcer la recherche partenariale (2) et d'améliorer la capacité des établissements publics à innover (3) :

- (1) elle détecte, évalue et protège les inventions scientifiques. Elle sélectionne les projets les plus prometteurs, répondant aux attentes des entreprises. La SATT Ouest Valorisation est également investisseur et dans ce contexte, elle a pour mission principale d'investir pour la protection et la maturation des résultats issus de la recherche académique, d'assurer la gestion des portefeuilles de propriété intellectuelle des établissements propriétaires, et de mener des actions de transfert de technologies et d'accompagner la création d'entreprises innovantes.
- (2) elle négocie des contrats relatifs à des projets de recherche avec des entreprises, issus de ses établissements bénéficiaires dans la perspective d'accroitre la zone de contact avec les chercheurs et d'amplifier le co-développement d'entreprises avec des laboratoires académiques.
- (3) elle mène depuis sa création, des missions d'intérêt général ayant pour ambition d'améliorer la capacité d'innovation des établissements publics de recherche et à renforcer les synergies avec les acteurs de l'innovation.

Pour ce faire, la SATT **s'appuie sur l'écosystème régional** de l'innovation avec lequel elle est **pleinement articulée** depuis sa création. Elle a su tisser de **solides relations** avec toutes les structures d'accompagnement de l'innovation avec lesquelles elle collabore afin de :

- Développer les démarches collaboratives Laboratoires – Entreprises, mieux caractériser les besoins des entreprises en innovations (7 Pôles de Compétitivité),
- Consolider les apports de connaissances académiques et travailler collectivement à la constitution de grappes technologiques (Institut de Recherche Technologiques B<>Com),
- Bénéficier d'expertises thématiques ou de prestations technico-économiques de proximité (11 CRITT et Centres Techniques de Bretagne),
- Conforter l'identification, l'accompagnement et le développement des startup deeptech issues de la recherche académique (7 technopoles regroupées au sein de la 7TB, porteur de l'incubateur régional Emergys),
- Développer les effets de levier pour le financement des start-up issues de la recherche auprès des investisseurs et financeurs (GOCA, Breizh Up, Business Angels, Bpifrance, Collectivités,..).

Envoyé en préfecture le 27/10/2020
Reçu en préfecture le 02/11/2020
Affiché le
ID : 035-233500016-20201026-20_0201_07-DE

Le **positionnement de la SATT Ouest Valorisation peut se résumer selon le schéma** ci-contre.

La **vision** de la SATT Ouest Valorisation est de **devenir la filiale de valorisation mutualisée** des établissements de recherche présents en **Bretagne** et **Pays de la Loire**, afin d'irriguer les territoires des meilleures innovations académiques, en synergie avec l'écosystème. Au service de la recherche publique, à l'écoute des industriels, l'action de la SATT vise à développer l'économie de la connaissance en lien avec les **spécialisations intelligentes des territoires**, pour **répondre aux besoins d'innovation des entreprises**, et faire émerger des projets structurants en phase avec les **enjeux sociétaux**.

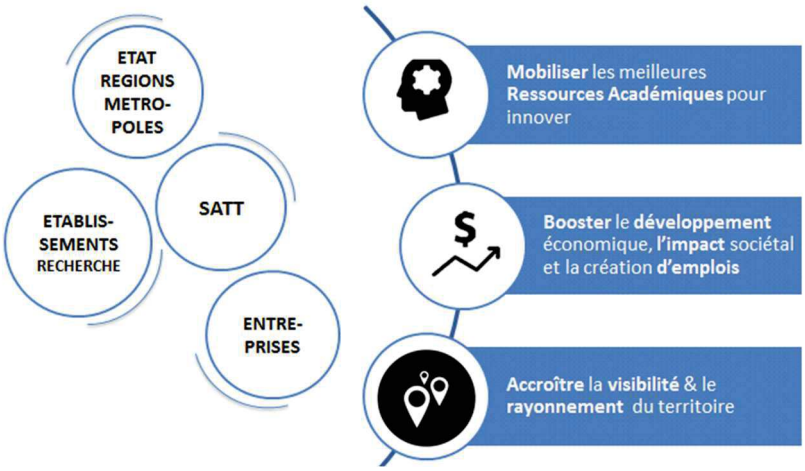


**L'ambition** de la SATT Ouest Valorisation est d'**accompagner la transformation de plus de 2000 entreprises françaises** par l'innovation, **investir** dans **250 programmes de maturation** afin d'établir des preuves de concept validées et **porter sur le marché 200 innovations deeptech,** en 10 ans.

**L'année 2019** a représenté la meilleure année de Ouest Valorisation depuis sa création. Les résultats témoignent de la force d'engagement de la SATT et son adaptabilité pour répondre aux attentes de ses actionnaires et avoir le plus fort impact sur son territoire.
Suite à la dissolution de l'UBL, la SATT est désormais organisée autour de 4 Campus d'Innovation à l'échelle des deux régions, les lancements opérationnels ayant été réalisés début 2020. Ci-après le détail des actions de la SATT sur les Campus d'Innovation de Rennes et de Brest – Lorient – Vannes :

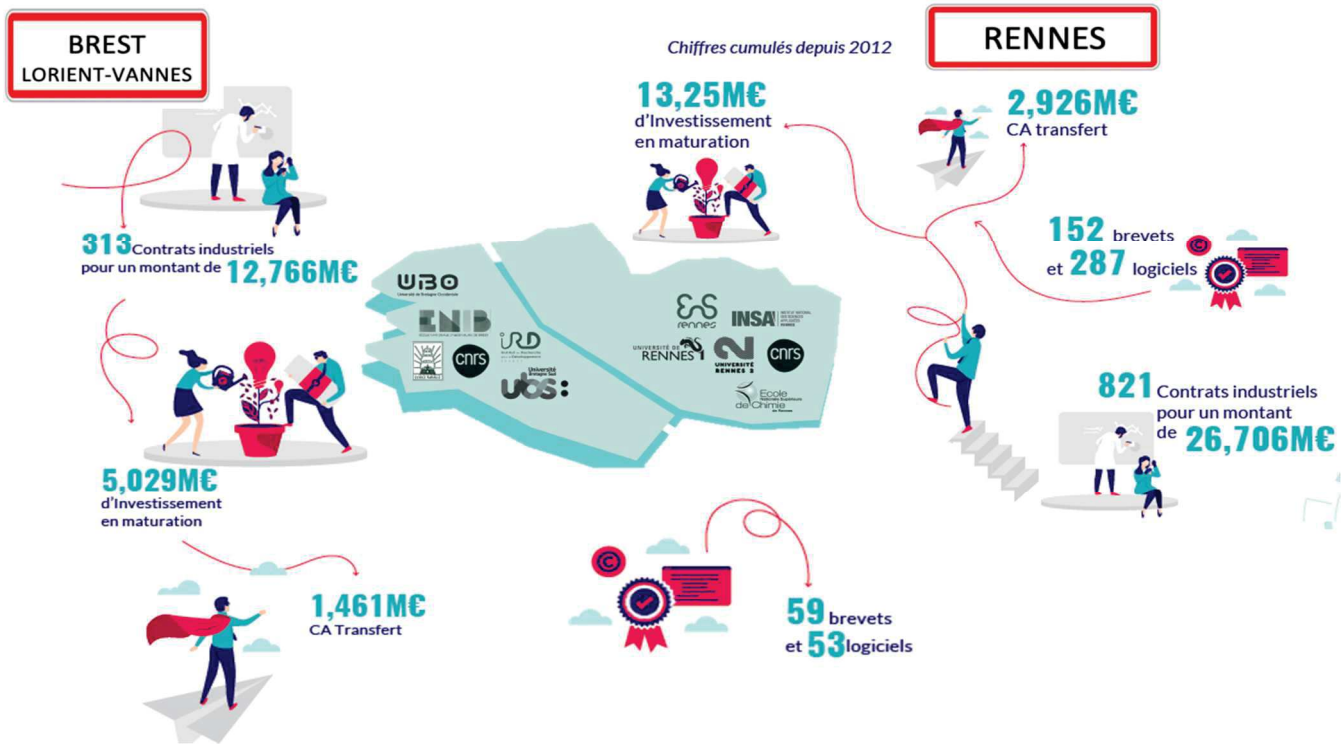

Envoyé en préfecture le 27/10/2020
Reçu en préfecture le 02/11/2020
Affiché le
ID : 035-233500016-20201026-20_0201_07-DE

En Bretagne, la SATT a investi au sein des 2 Campus d'Innovation Brest-Lorient-Vannes et Rennes **plus de 18 millions d'euros** dans des programmes de maturation, sécurisé plus de **550 brevets et logiciels**, générés **4,5 millions** de revenus issus du transfert de technologie, négocié **1134 contrats** industriels générant un **cash de 39,4 millions** d'euros aux établissements de recherche.

Les Universités de Bretagne Sud, de Bretagne Occidentale et l'ENIB se rapprochent pour évoluer vers une structuration et une harmonisation de leurs stratégies de valorisation au travers de l'Alliance Universitaire de Bretagne. Les Universités de Rennes 1, Rennes 2, L'ENS, l'INSA et l'ENSCR ont tout de suite saisi l'opportunité de faire de Ouest Valorisation leur filiale en direct, tant leur implication et leurs relations avec celle-ci sont étroites depuis la création de la SATT. Les établissements se fédèrent autour du projet UNIR.

# II. LA REGION BRETAGNE – PRESENTATION

Cheffe de file du développement économique, la Région Bretagne investit chaque année près de 200 M € au service de la compétitivité et de l'emploi sur son territoire.

Pour être compétitif sur des marchés de plus en plus concurrentiels, l'innovation est un enjeu majeur. La Bretagne est aujourd'hui un territoire reconnu en termes de R&D, en France et en Europe, dans de nombreux domaines : cybersécurité, nouveaux matériaux, biologie et technologies marines... Pour conserver cette avance, la Région et les collectivités bretonnes compétentes mènent une politique volontariste, propice à la diffusion et au transfert de technologies et à la création d'activités nouvelles et d'emplois. Une priorité qui se traduit sur le territoire par un soutien aux projets mais aussi par un financement des opérateurs de l'innovation, tels que les pôles de compétitivité et les technopoles pour l'accompagnement des projets des entreprises innovantes, ainsi que les Centres d'innovation technologique, l'IRT et la SATT Ouest Valorisation pour contribuer à créer un environnement porteur pour la recherche technologique et l'innovation des entreprises.

La Région Bretagne soutient la SATT Ouest Valorisation depuis sa création en 2012. Elle a engagé plus de 3,3 M € pour le financement de près de 60 projets de maturation envisageant un transfert en Bretagne d'une part et des actions de sensibilisation et d'ingénierie d'autre part.

En accord avec le SGPI et les administrateurs actuels de la SATT Ouest Valorisation, la Région Bretagne a obtenu en 2020 un siège d'administrateur de plein droit au Conseil d'Administration de la SATT, aux côtés de la Région Pays de la Loire.

En 2020, la Région Bretagne a lancé un travail de refonte de sa Stratégie régionale d'innovation (*smart specialisation strategy* ou S3), en collaboration avec les différents acteurs de l'écosystème de la recherche publique et de l'innovation bretonne. La nouvelle S3 sera présentée en session de fin d'année, autour d'une ambition européenne réaffirmée, d'un axe transversal mettant en avant les transitions numériques, industrielles, sociales et écologiques ainsi que cinq Domaines d'Innovation Stratégiques. L'ensemble de l'écosystème d'innovation devra s'y inscrire, coordonné par la Région. Cette nouvelle S3 s'intègre elle-même dans le cadre de la Breizh COP, orientations visant à accompagner les mutations du territoire à horizon 2040.

Envoyé en préfecture le 27/10/2020
Reçu en préfecture le 02/11/2020
Affiché le
ID : 035-233500016-20201026-20_0201_07-DE

# III. AXES DE PARTENARIAT

Le présent document détaille les axes du partenariat entre la SATT Ouest Valorisation et la Région Bretagne sur la période 2020-2022, dans un contexte de relance suite à la crise liée à la Covid-19.

La convention-cadre définit les orientations en axes stratégiques et objectifs sur lesquels les parties s'engagent. Ces orientations donneront lieu à un plan d'action opérationnel défini annuellement et précisant en particulier les modalités de mise en œuvre et les engagements financiers correspondant à chaque action. Ces plans seront formalisés dans des conventions annuelles spécifiques.

## AXE 1. Identification et promotion des ressources d'innovation académiques au bénéfice des acteurs économiques et industriels de l'écosystème régional d'innovation

Deux actions sont programmées, l'une consistant à reprendre, à la demande de la collectivité et des établissements, l'activité Plug in Labs initialement portée par l'UBL, l'autre de permettre de préciser les feuilles de routes stratégiques grâce à la fourniture de cartographies brevets et publications détaillées sur les Domaines d'Innovation Stratégiques de la Région Bretagne.

### .1.1 *Visibilité et lisibilité de l'offre de compétences et de services des laboratoires et PFT à travers un outil numérique dédié (PILO)*

Il s'agit, au sein d'un portail unique, de proposer un accès permanent à la recherche et l'innovation du territoire régional qui permet de connaître les compétences, expertises et technologies des laboratoires et plateformes technologiques dans tous les domaines de recherche, et en particulier sur les Domaines d'Innovation Stratégiques (DIS) de la S3 régionale. In fine, l'outil doit pouvoir accélérer la mise en relation des entreprises et structures de recherche. La SATT a repris au 1er janvier 2020 la gestion de Plug In Labs, suite à la dissolution de l'UBL.

A travers cet outil, Plug in labs a pour objectif de faire connaître les ressources en recherche et innovation et faciliter le lien entre les laboratoires publics et les entreprises pour multiplier les chances de faire naître des coopérations durables contribuant au dynamisme du territoire.

La SATT pourra s'appuyer sur cet outil pour répondre à la nécessité de rendre visible et lisibles l'offre de compétence académique au service des acteurs publics et privés de l'innovation. A cet égard, dans le contexte du transfert de l'outil Plug in Labs, elle conduira un audit permettant de mesurer son efficacité et efficience ainsi que la convergence ou la pertinence d'une complémentarité avec d'autres outils proposés par d'autres organismes régionaux ou nationaux, en vue de proposer une préconisation quant à la poursuite et/ou l'adaptation de l'outil. Les préconisations serviront d'aide à la décision pour l'établissement d'une feuille de route pluriannuelle relative à la visibilité de l'offre académique au service des acteurs publics et privés de l'innovation.

### .1.2 *Réalisation de recueil et d'analyse de données scientifiques territorialisées, telles que cartographie des brevets, publications, équipements, visant à une meilleure connaissance du potentiel de recherche et d'innovation, dans le cadre de la S3*

Des analyses de données par thématique ciblée, en particulier par levier et/ou Domaine d'Innovation Stratégique de la nouvelle S3 pourront être réalisées par la SATT.
Pour ce qui est des brevets et publications, l'objectif est de situer les inventions dans leurs environnements techniques, applicatifs et concurrentiels par une mise en perspective des publiants, des inventeurs (brevets)

Envoyé en préfecture le 27/10/2020
Reçu en préfecture le 02/11/2020
Affiché le
ID : 035-233500016-20201026-20_0201_07-DE

avec les filières industrielles de la région Bretagne afin d'identifier les technologies et antériorités clefs et les inventeurs/auteurs "leaders ". La finalité est d'évaluer les opportunités d'interactions public-privé.
Sur ces activités, la SATT s'engage à fournir et analyser les données les plus à jour possibles, en vue d'apporter des éléments d'aides à la décision, notamment pour mieux accompagner l'excellence académique et l'ouverture au monde économique des plateformes technologiques mais aussi pour gagner en efficience dans la détection des sociétés potentiellement intéressées à une interaction avec le monde académique et/ou porteuse de technologies clefs deeptech.
L'ambition est également de contribuer à la convergence des feuilles de route des campus d'innovation de Rennes et Brest-Lorient/Vannes afin de leur permettre une meilleure synergie entre établissements, de valoriser mieux les actifs (compétences, actifs immatériels, plates-formes) en lien étroit avec les priorités régionales (S3 en particulier).

## AXE 2. Soutien aux programmes de maturation de projets et à la convergence recherche partenariale-transfert

La SATT Ouest Valorisation a pour finalité de transformer le haut potentiel d'innovation de la recherche publique bretonne en valeur économique. La conception et la mise en œuvre de programmes de maturation sont au cœur de l'activité de la SATT. Ces derniers ont pour objectif d'augmenter la valeur des inventions académiques et d'accélérer la mise sur le marché des résultats de la recherche : réalisation de prototypes et preuves de concept, validation du potentiel économique et identification de marchés, dépôts de titres de propriété intellectuelle. Ces projets « dé-risqués » ont vocation à faire l'objet de cessions ou concessions de licences d'exploitation à des entreprises existantes ou créées à cet effet (start-up innovantes). Trois actions sont proposées dans ce contexte. La première est le lancement d'appels à manifestations d'intérêts sur des secteurs prioritaires pour l'économie régionale. La seconde consiste dans le co-financement de projets de maturation. La troisième est de renforcer l'efficience et l'impact Carnot en Bretagne tant pour la recherche partenariale que pour le transfert, en particulier avec AgriFood Transition, porté par ACT FOOD Bretagne.

### *.2.1 Appels à Manifestation d'Intérêts avec acteurs écosystème*

La SATT Ouest Valorisation propose de définir annuellement avec la Région Bretagne, les actions qui pourront être menées afin de renforcer l'émergence de preuve de concept et d'innovations. Une première action relève de l'identification des projets à fort potentiel dans des thématiques prioritaires pour le développement économique.

Des appels à manifestations d'intérêts thématiques, en lien avec la S3, seront lancés par la SATT Ouest Valorisation afin de répondre aux besoins d'innovations d'entreprises et de filières régionales prioritaires. La SATT sollicitera ainsi les laboratoires de recherche de Bretagne pour faire émerger des innovations issues de la recherche académique. Le but sera de fournir un accompagnement sur-mesure et ainsi de favoriser le transfert vers l'industrie. L'objectif final est une orientation plus rapide et plus facile vers le transfert grâce à l'identification des acteurs en lien avec le besoin exprimé. Ces actions se feront, en association avec l'écosystème, en particulier le centre de diffusion technologique Biotech Santé Bretagne et pôles de compétitivité, voire des organismes de recherche thématiques, tels INRAE ou Ifremer.

De plus, dans le contexte de crise sanitaire et du soutien à l'économie régionale, la SATT participera activement au plan de relance, via des actions portant sur :

- L'identification et le montage de projets de co-développement entre PME régionales et laboratoire de recherche académique, issus de travaux collaboratifs et ayant conduit à des résultats non encore aboutis. Cette action pourra prendre la forme de revue de projets avec les pôles de compétitivité présents en Bretagne, qui assurent l'animation des Appels à projets régionaux ;

Envoyé en préfecture le 27/10/2020
Reçu en préfecture le 02/11/2020
Affiché le
ID : 035-233500016-20201026-20_0201_07-DE

- Le passage en revue des projets de recherche, à vocation applicative, financés par la Région (Appels à projet, projets menés par les centres d'innovation technologique…) notamment, terminés et ayant abouti à des résultats de recherche mais n'ayant pas fait l'objet d'une valorisation. Cette action sera menée en partenariat étroit avec les structures d'accompagnement des entreprises (Biotech Santé Bretagne par exemple) et les centres techniques bretons impliqués dans les projets.

### *.2.2 Décupler les investissements en matière de preuve de concept*

**L'enjeu** est de faire émerger des projets à fort potentiel d'innovation issus des laboratoires académiques, qui soient techniquement validés et sécurisés en matière de droits d'exploitation. Cela impose de financer des preuves de concepts au niveau du laboratoire, des prototypes de niveau industriel, et une mise à l'échelle de ces inventions par la mise en place de démonstrateurs.

Une action essentielle de la SATT consiste à prendre ce risque d'investissement. Elle **propose, comme c'est déjà le cas, de** partager sa prise de risque d'investissement sur des projets de transfert en se rapprochant de la Région Bretagne (qui pourra mobiliser des fonds FEDER), en tant qu'investisseurs publics afin de :

- **Multiplier** sa capacité d'investissements dans des preuves de concepts
- **Accélérer**, en diminuant les délais de transfert et d'accès au marché
- **Apporter des synergies**, en partageant le risque autour d'une feuille de route avec les Régions

L'objectif est d'avoir un effet de levier d'investissements et de partage de prises de risques sur des TRL.

Une autre action pourra consister à **mobiliser des crédits « Régions » pour des projets de maturation** que la SATT accompagne, mais ne peut directement financer, son périmètre d'investissement étant limité aux établissements avec lesquels elle a conventionné. Ce pourra en particulier être le cas pour des projets issus de centres techniques, pour lesquels aucun établissement académique n'est impliqué. Un budget spécifique pourra être attribué à la SATT pour le conseil apporté, de l'ordre de 10K€, pour environ 5 projets accompagnés. Les projets seront financés directement par la Région.

Les **financements des programmes de maturation** seront priorisés vers les projets s'inscrivant dans les **priorités de la S3** (Domaines d'innovation stratégiques et Transitions) et pour lesquels un **transfert vers une entreprise existante ou à créer en Bretagne** est envisagé.

Une évaluation de l'impact de projets accompagnés en année n et n – 1 sera réalisée, sur la base d'indicateurs de suivi et d'impact.

### *.2.3 Renforcer la dynamique Carnot en Bretagne*

A la suite de l'appel à labellisation lancé en 2019, le tremplin Carnot, Agrifood Transition accompagné par la SATT a obtenu, début 2020, sa labellisation pour 4 ans. La SATT est partenaire du Carnot Agrifood Transition, pour lequel elle est l'opérateur de la valorisation et du transfert de la plupart des parties prenantes, approche saluée de tous. Elle en gère la propriété intellectuelle et est la garante de la bonne articulation entre recherche partenariale et transfert de technologie. Elle est membre du Comité de Coordination Scientifique (CCS) qui participe activement à l'élaboration de la stratégie de R&D et intervient en soutien et expertise dans sa mise en œuvre.

Envoyé en préfecture le 27/10/2020
Reçu en préfecture le 02/11/2020
Affiché le
ID : 035-233500016-20201026-20_0201_07-DE

Parmi les actions principales qu'elle déploie :

- L'évaluation de résultats de recherche au regard de leur potentiel de valorisation
- La gestion de la propriété intellectuelle (dépôt, entretien, extension et défense)
- La conception, le financement et la conduite de programmes de maturation
- La négociation, la rédaction et la signature de contrats de transfert, incluant la promotion et la recherche de partenaires socio-économiques
- La contribution à la création d'entreprises innovantes, jusqu'à la prise de parts.

L'objectif est de développer l'innovation en renforçant la collaboration SATT-Carnot, la complémentarité des unités de recherche académiques et des centres techniques sur l'échelle des TRL, et de promouvoir un continuum et une synergie entre le partenariat et le transfert de technologies.

La SATT Ouest valorisation travaille également pour d'autres Carnots sur son territoire (Qualiment, Arts) pour lesquels des unités de recherche de son périmètre contractuel sont labellisées et les établissements mandataires/gestionnaires ont confiés la négociation à la SATT.

Récemment, elle s'est rapprochée de Ifremer qui vient d'obtenir le label « Carnot » MERS associant, plusieurs unités de recherche du périmètre contractuel de la SATT. En outre, la SATT propose également à Ifremer de partager sa connaissance d'une gestion multi-établissements qui lui sera indispensable à l'organisme national pour ce nouveau Carnot inter-établissements.

Il est proposé de travailler à la convergence des activités SATT et Carnot dans le cadre d'une feuille de route à préciser annuellement.

## AXE 3. Renforcement de la capacité d'innovation « deeptech » des établissements de recherche en Bretagne

Les doctorants et les jeunes docteurs constituent un vivier de talents susceptibles d'être les entrepreneurs Deeptech de demain. Cet axe se concentre sur des actions d'accompagnement afin de leur permettre de mieux prendre conscience des potentiels innovants et de les valoriser.

Il convient de favoriser l'émergence d'actions et d'acteurs « bottom-up », parlant directement aux doctorants mettant en avant l'exemplarité et les bonnes pratiques. Nous proposons de mieux faire connaitre l'écosystème deeptech aux jeunes chercheurs, de les former à l'innovation, tant au niveau des écoles doctorales que des Écoles Universitaires de Recherche d'excellence, ainsi qu'à l'entrepreneuriat deeptech.

L'objectif est de faire émerger des opportunités d'innovation issues des travaux de recherche des doctorants et les sensibiliser à leur valorisation dans le cadre d'une démarche entrepreneuriale.

Ces actions se font en pleine articulation avec l'écosystème, en particulier les écoles doctorales, les Écoles Universitaires de recherche, PEPITE Bretagne et les technopoles, en complément de plusieurs initiatives menées conjointement au niveau national entre la SATT et ses partenaires, notamment pour le dispositif « French Tech Seed », ou encore l'appel à projet « Satt Incubateur Accélérateur » associant technopoles et SATT à l'échelle de la région.

### *.3.1 Sensibilisation des doctorants à la démarche d'innovation deeptech et à la PI*

Une enquête nationale « Jeunes Chercheurs et Entrepreneuriat – PhDTalent Bpifrance » pointe dans ses résultats présentés en mars 2020 que les jeunes chercheurs sont attirés par l'entrepreneuriat et les start-ups mais que les encouragements de l'université et de l'encadrement ne sont pas assez perçus. Il est essentiel de sensibiliser encore davantage les jeunes chercheurs par des messages et dispositifs novateurs positifs et incitatifs, mettant en valeur à la fois l'aventure entrepreneuriale et les actions des écosystèmes universitaires.

Envoyé en préfecture le 27/10/2020
Reçu en préfecture le 02/11/2020
Affiché le
ID : 035-233500016-20201026-20_0201_07-DE

La SATT propose d'intervenir auprès de ce large public de **doctorants** afin de le sensibiliser à l'importance de la PI dans son parcours de thèse, et à apporter un premier niveau d'information relative à l'émergence de projets d'innovations.

Ces actions se feront en pleine concertation avec les Écoles Doctorales, et les établissements à l'échelle des deux campus : Rennes et Brest-Lorient-Vannes.

Un MOOC co-réalisé avec le Réseau C.U.R.I.E sera accessible aux apprenants, et un parcours d'accompagnement sera organisé en parallèle de chacune des 5 sessions de formations.

**FIGURE 1 : ENQUETE PHD TALENT BPIFRANCE**

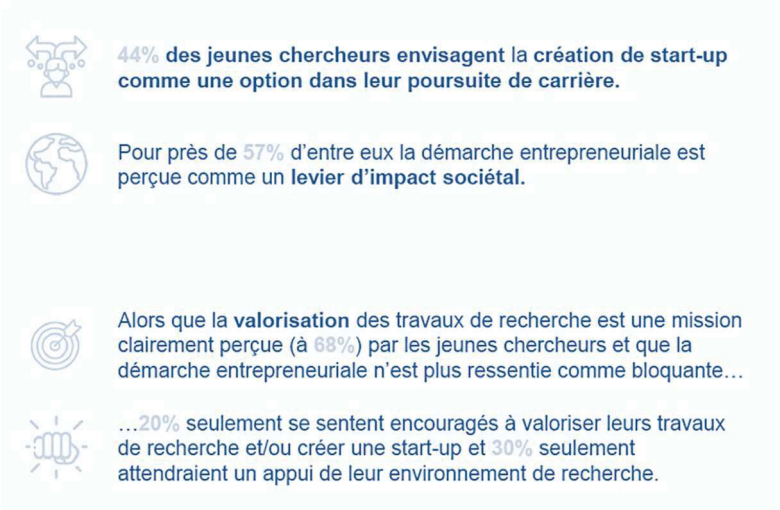


Cette démarche, qui s'adresse « au plus grand nombre de doctorants » s'inscrit en complément du programme « ciblé » SIA (SATT Incubateur Accélérateur), initié par Bpifrance et pour lequel la SATT et les technopoles ont candidaté ensemble, pour conforter le dispositif « French Tech Seed » dont le co-pilotage est déjà en place conjointement avec l'association des 7TB et qui permet de consolider les fonds propres de startups DeepTech.

### *.3.2 Sensibilisation ciblée de la recherche académique d'excellence*

L'enjeu est de sensibiliser et former des chercheurs et l'ensemble des doctorants au sein d'un écosystème d'excellence à la protection des résultats de recherche par des sessions de Form-Actions sur la propriété intellectuelle et ses enjeux pour l'innovation, dans la perspective de générer des innovations de rupture, conformément aux recommandations du Conseil de l'Innovation[1].
Pour ce dispositif, la SATT propose d'intervenir au sein des Écoles universitaires de recherche sur l'ensemble du territoire breton :

- ISblue (école interdisciplinaire pour la planète bleue) portée par l'Université de Bretagne occidentale (UBO)
- CyberSchool, École universitaire de recherche en Cybersécurité de Rennes, portée par l'Université de Rennes 1
- DIGISPORT (Digital Sport Sciences), École universitaire de recherche dans le domaine des sciences du sport portée par l'Université Rennes 2

[1] Les principales règles, préconisées par J. Lewiner :
1. Faire preuve de persévérance
2. Construire les compétences complémentaires, le dirigeant, le manager, le commercial
3. Maitriser, encadrer le chercheur
4. Accepter le risque
5. Le brevet est fondamental : il faut aider et former les chercheurs. S'inspirer du Stanford biodesign center
6. Privilégier la création de startups
7. Faciliter l'accès des chercheurs à l'actionnariat

Envoyé en préfecture le 27/10/2020
Reçu en préfecture le 02/11/2020
Affiché le
ID : 035-233500016-20201026-20_0201_07-DE

- GS-CAPS, Approches créatives de l'espace public, École Universitaire de Recherche dans le domaine de la création et de l'espace public portée par l'Université Rennes 2.

Des séminaires semestriels seront organisés avec les Doctorants et leurs encadrants afin qu'ils présentent leurs résultats et permettre une détection et évaluation des innovations.

### *.3.3 Sensibilisation des doctorants impliqués dans la création de start up*

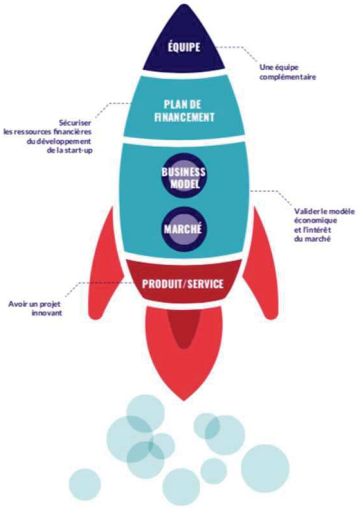


La SATT et les technopoles, en lien avec leurs établissements partenaires, agissent de concert pour l'émergence de projets de startups issues d'actifs de PI générés par les doctorants pendant leur thèse

Des **campagnes de détections** sont menées auprès des doctorants et leurs encadrants afin d'identifier et évaluer les projets valorisables.
A l'issue de cette phase de détection ciblée, un **accompagnement dédié** sera mis en place pour **former les personnes à l'analyse et rédaction de revendications de brevets**.

Cette **action d'émergence** de projets s'inscrit **en amont du concours i-PHD** de Bpifrance, visant à valoriser de telles opportunités de création de startups deeptech en France. Elle s'opère en lien avec PEPITE Bretagne ainsi que les pôles doctoraux des établissements bretons partenaires de la SATT.

Les meilleurs profils pourront se voir proposer un financement d'une maturation pour leur projet, afin d'en parfaire l'intérêt technico-économique. Ils seront aussi accompagnés dans leur candidature pour le concours national I-PhD, afin d'augmenter le nombre de lauréats bretons.

**L'objectif**, en sélectionnant les meilleurs profils et en proposant le cofinancement initial d'une maturation, consiste à accélérer et renforcer la lisibilité des établissements d'enseignement supérieur et de recherche et la région Bretagne sur le dispositif national iPhD (label + financement additionnel). Un « AMI pilote » sera réalisé à Rennes en association avec le Poool, les écoles doctorales et UNIR. Il a vocation à être étendu au campus de Brest-Lorient-Vannes en association avec les technopoles et les écoles doctorales concernées.

## AXE 4. Accompagnement des équipements scientifiques différenciants vers une ambition plus grande et une ouverture aux acteurs industriels

Les établissements d'enseignement supérieur et de recherche ont depuis quelques années structuré leur offre d'accès aux équipements scientifiques, par l'identification de plateformes technologiques, associées à une grille de tarifs qui varient en fonction du type d'utilisateur (chercheurs académiques, entreprises) et du type de partenariat (collaboration, prestation).
Si la finalité première de ces plateformes scientifiques relève de la recherche et de la réponse à des problématiques scientifiques, l'enjeu est de structurer, rendre lisible et professionnaliser ces plateformes technologiques en vue de proposer une offre de services accessible aux entreprises en se focalisant sur quelques filières thématiques industrielles.

Le partenariat entre la Région et la SATT, s'attachera à renforcer la mission de cette dernière relative à l'accompagnement des plates-formes académiques dans la mise en place d'une offre de services adaptée.

Envoyé en préfecture le 27/10/2020
Reçu en préfecture le 02/11/2020
Affiché le
ID : 035-233500016-20201026-20_0201_07-DE

Cette action pourra également s'inscrire dans le CPER et devra en tout état de cause **associer les établissements et les services de l'Etat en région.**

Dans cet objectif de développer la performance, la soutenabilité et la maturité des plateformes, un programme d'accompagnement composé de 3 actions pourra être proposé sur des équipements discriminants :

- Définition du modèle économique soutenable : calcul des coûts complets, définition de l'offre de services
- Définition d'actions marketing adaptées à la cible
- Élaboration d'un plan d'offre de services et de communication

Chaque année il sera déterminé le nombre (entre 2 et 5) de plateformes à accompagner ainsi que leur phasage dans le temps. **Le financement régional ne pourra intervenir qu'en contrepartie d'un financement des établissements**.

Envoyé en préfecture le 27/10/2020
Reçu en préfecture le 02/11/2020
Affiché le
ID : 035-233500016-20201026-20_0201_07-DE

# IV. EVALUATION ET MODALITES DE SUIVI

Le suivi de la mise en œuvre doit faire l'objet d'un dialogue lors d'un **comité de suivi**.
Celui-ci se réunira à mi-parcours (avant le 30/06/2021) pour évaluer les réalisations et ajuster le cas échéant les différents axes stratégiques, ainsi que les actions financées en 2021 et 2022, puis en fin d'exécution de la convention cadre (avant le 31/12/2022) pour en faire le bilan et dresser les perspectives.

Ce comité de suivi sera composé des représentants de la SATT Ouest Valorisation, des partenaires des actions financées et de la Région :

Pour la Région, tout interlocuteur concerné et en particulier :

- L'élu régional désigné pour être administrateur de la SATT Ouest Valorisation et/ou son suppléant,
- Le service en charge de la présente convention et du financement des activités de la SATT Ouest Valorisation.

Pour la SATT Ouest Valorisation :

- le Président de la SATT,
- le directeur des relations partenariales.

Les partenaires des actions (technopoles, pôles, centres d'innovation technologique) pourront être invités.

Un **comité technique**, composé d'un représentant de la SATT et d'un membre du service innovation de la Région, se réunira trimestriellement, notamment pour échanger sur les projets de maturation, les cartographies, les AMI…, et ce en lien étroit avec les partenaires de ces actions.

NB : ces échanges pourront se tenir de manière dématérialisée.

Envoyé en préfecture le 27/10/2020
Reçu en préfecture le 02/11/2020
Affiché le
ID : 035-233500016-20201026-20_0201_07-DE

# V. ANNEXE

- Rappel des axes de travail pour lesquels la Région s'engage à apporter son soutien.

Les modalités seront définies dans une convention annuelle d'exécution, ainsi que les indicateurs de suivi et/ou d'impact.

| Axes | Principales natures d'actions (à titre indicatif) | Partenaires régionaux à associer |
|---|---|---|
| **Axe 1**<br>**Identification et promotion des ressources d'innovation académiques au bénéfice des acteurs économiques et industriels de l'écosystème régional d'innovation** | • *Visibilité et lisibilité de l'offre de compétences et de services des laboratoires et PFT à travers un outil numérique dédié (PILO)*<br>• *Réalisation de recueil et d'analyse de données scientifiques territorialisées, telles que cartographie des brevets, publications, équipements, visant à une meilleure connaissance du potentiel de recherche et d'innovation* | • Etablissements (campus d'innovation)<br>• Agence régionale<br>• Services de la Région |
| **Axe 2**<br>**Soutien au programme de maturation de projet et à la convergence recherche partenariale-transfert** | • *Appui à la dynamisation de l'écosystème de l'innovation (Appels à Manifestation d'Intérêts avec acteurs écosystème, projets atypiques)*<br>• *Décupler les investissements en matière de preuve de concept (maturation)*<br>• *Renforcer la dynamique Carnot en Bretagne* | • Technopoles<br>• Centres techniques<br>• Pôles de compétitivité<br>• Biotech Santé Bretagne<br>• Services de la Région |
| **Axe 3**<br>**renforcement de la capacité d'innovation « deeptech » des établissements de recherche en Bretagne** | • *Sensibilisation des doctorants à la démarche d'innovation deeptech et à la PI*<br>• *Sensibilisation sur la valorisation, ciblées sur certains acteurs de la recherche académique d'excellence*<br>• *Sensibilisation des doctorants impliqués dans la création de start up* | • Etablissements (campus d'innovation)<br>• PEPITE Bretagne<br>• Technopoles<br>• Services de la Région |
| **Axe 4**<br>**Accompagnement des équipements scientifiques différenciants vers une ambition plus grande et une ouverture aux acteurs industriels** | • *Ouverture des Plateformes aux acteurs industriels* | • Etablissements<br>• Service de l'Etat en région (DRRT)<br>• Services de la Région |

Envoyé en préfecture le 27/10/2020
Reçu en préfecture le 02/11/2020
Affiché le
ID : 035-233500016-20201026-20_0201_07-DE

# VI. MOYENS ET RESSOURCES 2020

**Budget annuel prévisionnel par mission (Prévisionnel)**

| | Bretagne |
|---|---|
| Accompagnement activités missions intérêt général (axes 1 ; 2.1 ; 2.3 ; axes 3 et 4) | 180 |
| Accompagnement à l'effort d'investissement (2.2.) | 600 |
| **Totaux** | **780** |

Au total, pour la Région Bretagne, il est prévu un accompagnement :
Pour la partie fonctionnement :

- 120 k€ au titre de l'accompagnement sur les actions support
- 60 k€ au du transfert d'activité pour Plug in Labs (nouvelle mission)

Pour la partie investissements :

- 600 k€ au titre de l'accompagnement sur la prise d'investissement en maturation.

Il est demandé aux établissements d'investir sur la partie fonctionnement, avec un objectif de même hauteur que les Régions et un minimum de 100k€ annuels, dont le fléchage nécessite d'être précisé avec les établissements et établi en concertation avec la Région dans le cadre du Conseil d'administration de la SATT.

Envoyé en préfecture le 27/10/2020
Reçu en préfecture le 27/10/2020
Affiché le
ID : 035-233500016-20201026-20_0202_08-DE

**REGION BRETAGNE**

**20_0202_08**

COMMISSION PERMANENTE DU CONSEIL REGIONAL

26 octobre 2020

DELIBERATION

# Programme 202 – Accompagner la structuration des secteurs clés de l'économie bretonne

La Commission permanente du Conseil régional, convoquée par son Président le 16 octobre 2020 s'est réunie le 26 octobre 2020 sous la présidence de celui-ci, au siège de la Région Bretagne à Rennes.

Vu le Code Général des Collectivités Territoriales, et notamment sa quatrième partie, relative à la Région ;

Vu la délibération n° 17_DAJCP_SA_06 du Conseil régional en date du 22 juin 2017 approuvant les délégations accordées à la Commission permanente ;

Vu la délibération n°19_0202_01 approuvant la modification des dispositifs "projets de recherche et développement collaboratif";

Vu l'ensemble des décisions budgétaires de l'exercice en cours ;

Vu l'ensemble des délibérations précisant les modalités d'intervention des dispositifs actuels de la Région ;

Au vu du rapport présenté par Monsieur le Président du Conseil régional ;

Et après avoir délibéré ;

**DECIDE**

A l'unanimité

- **de CONFIRMER** les conditions 'appel à projets intitulé " Projets Structurants Pour la Compétitivité (PSPC)-Régions " .

  Les candidatures sont à déposer avant le mardi 3 novembre 2020 et de la continuité avec le premier AAP à projets PSPC-Régions le démarrage de l'AAP a été fixé au 18 septembre 2020. La mobilisation d'une enveloppe pouvant aller jusqu'à 2,5 M€ de crédits régionaux sera envisagée sur le programme 202, en contre-partie d'une enveloppe identique prévue par l'Etat (proposition qui sera formalisée dans le BP 2021).

En section d'investissement:

- **d'AFFECTER** sur le montant d'autorisation de programme disponible, un crédit de 314 588 €pour le financement des opérations figurant en annexe et **d'AUTORISER** le Président du Conseil régional à signer les conventions à intervenir avec les bénéficiaires.

Envoyé en préfecture le 27/10/2020
Reçu en préfecture le 27/10/2020
Affiché le
ID : 035-233500016-20201026-20_0202_08-DE



En section de fonctionnement :

- **d'AFFECTER** sur le montant d'autorisation d'engagement disponible, un crédit de 227 180 € pour le financement de l'opération figurant en annexe et **d'AUTORISER** le Président du Conseil régional à signer la convention à intervenir avec le bénéficiaire.

- **de PROROGER** la date de fin de programme des projets suivants et **d'AUTORISER** le Président Conseil régional à signer les avenants à intervenir avec les bénéficiaires.

| date vote initial | Bénéficiaires | objet | Durée initiale du projet/Date de début/fin de programme | Nouvelle durée de du projet/Date de début/fin de programme |
|---|---|---|---|---|
| 11 juillet 2016 Délibération<br><br>n° 16_0202_04 | KEOPSYS INDUSTRIE Lannion (22)<br><br>EKINOPS Lannion (22) | **FUI 21 – EFFLAM -** Développement d'un amplificateur otique 12 cœurs permettant la montée en débit sur les réseaux de transport optique | Durée : 48 mois Début : 01/10/2016 Fin : 30/09/2020 | Durée : 54 mois Début :01/10/2016 Fin : 31/03/2021 |
| 5 décembre 2016 Délibération n°16-0202-07 | CONSERVERIE CHANCELLE Douarnenez (29)<br><br>UNIVERSITE DE BRETAGNE OCCIDENTALE Brest (29)<br><br>ABYSS INGREDIENTS Caudan (56) | **FUI 22- BRAINSBOOSTER –** Développement à partir de co-produits marins d'ingrédients santé innovants pour le bien vieillir | Durée : 42 mois 01/11/2016 au 01/11/2020 | Durée : 54 mois 01/11/2016 au 01/11/2021 |

Envoyé en préfecture le 27/10/2020
Reçu en préfecture le 27/10/2020
Affiché le
ID : 035-233500016-20201026-20_0202_08-DE

**Délibération du Conseil régional de Bretagne**
**Commission permanente du 26 octobre 2020**
**Opération(s) nouvelle(s) - Subvention plafonnée**
**Programme : P.0202 - Accompagner la structuration des secteurs clés de l'économie bretonne**
**Chapitre : 909**

| Nom du bénéficiaire | Opération | Objet | Dépense subventionnable (en Euros) | Taux | Montant Proposé (en Euros) |
|---|---|---|---|---|---|
| LAB4I<br>35830 BETTON | 20006089 | AAP croisement de filières 2020 - EXOSCARNE 2.0 - développement d'un exosquelette destiné à la découpe et au désossage dans l'industrie de la viande. | 571 261,00 | 30,00 | 171 378,00 |
| ECOLE NORMALE SUPERIEURE DE RENNES<br>35170 BRUZ | 20006102 | AAP croisement de filières 2020 - EXOSCARNE 2.0 - développement d'un exosquelette destiné à la découpe et au désossage dans l'industrie de la viande. | 119 050,00 | 100,00 | 119 050,00 |
| COOPERL INNOVATION S.A.S<br>22400 LAMBALLE | 20006097 | AAP croisement de filières 2020 - EXOSCARNE 2.0 - développement d'un exosquelette destiné à la découpe et au désossage dans l'industrie de la viande. | 96 640,00 | 25,00 | 24 160,00 |

**Total** : 314 588,00

**Nombre d'opérations :** 3

* Prise en compte des dépenses antérieures à la décision

**Délibération n° : 20_0202_08**

Envoyé en préfecture le 27/10/2020
Reçu en préfecture le 27/10/2020
Affiché le
ID : 035-233500016-20201026-20_0202_08-DE

**Délibération du Conseil régional de Bretagne**
**Commission permanente du 26 octobre 2020**
**Opération(s) nouvelle(s) - Subvention plafonnée**
**Programme : P.0202 - Accompagner la structuration des secteurs clés de l'économie bretonne**
**Chapitre : 939**

| Nom du bénéficiaire | Opération | Objet | Dépense subventionnable (en Euros) | Taux | Montant Proposé (en Euros) |
|---|---|---|---|---|---|
| INRAE RENNES<br>35000 RENNES | 20006132 | PROFILap - Propriétés fonctionnelles des assemblages protéiques pour l'industrie laitière et base de données technologique associée. | 227 180,00 | 100,00 | 227 180,00 |

**Total** : 227 180,00

**Nombre d'opérations :** 1

* Prise en compte des dépenses antérieures à la décision

**Délibération n° : 20_0202_08**

Envoyé en préfecture le 27/10/2020
Reçu en préfecture le 27/10/2020
Affiché le
ID : 035-233500016-20201026-20_0202_08-DE

# Investissements d'avenir

## « *Projets Structurants Pour la Compétitivité* »

## Cahier des charges de l'appel à projets PSPC-Régions n°2

### I. Contexte et objectifs de l'appel à projets

Dans le cadre du lancement d'une nouvelle phase de la politique des pôles de compétitivité (2019 – 2022), l'Etat et les Régions souhaitent poursuivre une politique active de cofinancement des projets de recherche et développement collaboratifs, en association étroite avec les collectivités territoriales, qui cofinancent les projets retenus. Après 25 appels à projets déjà menés conjointement par l'Etat et les Régions, le lancement de la phase IV des pôles de compétitivité est l'occasion d'impulser une nouvelle dynamique via la création du PSPC-Régions, au sein du Programme d'investissements d'avenir (PIA).

Les projets de recherche et développement structurants pour la compétitivité (PSPC) supposent une collaboration structurée entre des acteurs économiques et académiques. Ces projets, devant conduire à une mise sur le marché, visent des retombées économiques et technologiques directes sous forme de nouveaux produits, services et technologies, et des retombées indirectes en termes de structuration durable de filières.

Les retombées économiques attendues des projets et la structuration induite de filières concernent tous leurs partenaires économiques et, en particulier, les petites et moyennes entreprises (PME). Ces projets visent par ailleurs à favoriser la collaboration, notamment entre grandes entreprises et PME. La réalisation de ces projets peut comporter des phases de recherche industrielle ainsi que des phases de développement expérimental, préalables à la mise sur le marché.

Ces projets permettent un effet diffusant et intégrateur au sein d'une filière plutôt que de simples relations autour d'un projet de R&D limité dans le temps. Ils peuvent contribuer à structurer des filières industrielles existantes ou émergentes en relation avec la recherche publique et renforcer les positions des entreprises industrielles et de services sur les marchés porteurs.

La labellisation d'un projet par un ou plusieurs pôles de compétitivité permet de confronter la pertinence du projet à la vision d'experts reconnus et un accompagnement du porteur du projet dans sa démarche de définition et de structuration du projet. Elle traduit sa qualité et sa cohérence avec la stratégie du ou des pôle(s). Cette labellisation conduit à une bonification

Envoyé en préfecture le 27/10/2020
Reçu en préfecture le 27/10/2020
Affiché le
ID : 035-233500016-20201026-20_0202_08-DE

du taux d'aide pour les PME et ETI lauréates. En Bretagne, la labellisation par un pôle de compétitivité présent en Bretagne est obligatoire pour être éligible à un financement de la Région Bretagne.

Une priorité sera également donnée aux projets s'inscrivant dans un ou plusieurs des six engagements transversaux pris par le Conseil régional de Bretagne dans le cadre de la Breizh Cop, pour une Région plus sobre et durable à l'horizon 2040 :

1- Pour réussir le « bien manger pour tous »
2- Pour une nouvelle stratégie énergétique et climatique
3- Pour la préservation de la biodiversité et des ressources
4- Pour des mobilités solidaires et décarbonées
5- Pour des stratégies numériques responsables
6- Pour la cohésion des territoires

**Le présent appel à projets s'inscrit au sein de l'action PSPC du Programme d'Investissements d'Avenir (PIA).** Il est conduit dans le cadre d'une association étroite entre l'Etat et les Régions.

L'instruction des dossiers est conduite par les ministères concernés ainsi que par Bpifrance, sous la coordination du Secrétariat général pour l'investissement (SGPI) et en concertation avec les Régions.

**L'appel à projets PSPC-Régions est ouvert jusqu'au 3 novembre 2020 à 12 heures (midi)**
Les projets sont à adresser uniquement sous forme électronique via la plateforme de dépôt Bpifrance : **https://extranet.bpifrance.fr/projets-innovants-collaboratifs**

Envoyé en préfecture le 27/10/2020
Reçu en préfecture le 27/10/2020
Affiché le
ID : 035-233500016-20201026-20_0202_08-DE

## II. Nature des projets attendus

### a. Caractéristiques des projets attendus

Les projets attendus sont des projets de R&D conduits par un consortium qui rassemble au minimum deux partenaires industriels ou de services dont une PME ou une ETI[1] et un partenaire de recherche, localisés dans la même région ou des régions distinctes[2]. Ils présentent des budgets totaux compris entre 1 et 4 Millions d'euros.

### b. Travaux et dépenses éligibles

Sont notamment éligibles :

- les dépenses de personnels affectés au projet, identifiées et appartenant aux catégories suivantes : chercheurs, ingénieurs et techniciens ;
- les amortissements d'équipements et de matériels de recherche ;
- les travaux sous-traités à des laboratoires publics ou privés ou à d'autres entités.

Les travaux de R&D représentant moins de 5 % de l'assiette de dépenses du projet[3] ou ayant une contribution faible au projet ont vocation à être pris en charge soit directement par les entreprises, soit en sous-traitance.

Les dépenses sont éligibles à compter du lendemain du dépôt du dossier complet[4].

### c. Nature des porteurs de projets

L'appel à projets PSPC-Régions est ouvert aux entreprises de toutes tailles ainsi qu'aux établissements de recherche. Seules les entreprises peuvent être chefs de file des projets. Il est recommandé que les consortia candidats n'excèdent pas cinq partenaires formulant une demande d'aide.

### d. Conditions et nature des financements

L'intervention publique s'effectue dans le respect de la réglementation de l'Union européenne applicable en matière d'aides d'État (articles 107 à 109 du Traité sur le Fonctionnement de

1 Pour une définition de la PME : Annexe I du Règlement (UE) n ° 651/2014 de la Commission du 17 juin 2014 déclarant certaines catégories d'aides compatibles avec le marché intérieur en application des articles 107 et 108 du traité Texte présentant de l'intérêt pour l'EEE. Pour une définition de l'ETI : Article 3 du décret n° 2008-1354 du 18 décembre 2018 relatif aux critères permettant de déterminer la catégorie d'appartenance d'une entreprise pour les besoins de l'analyse statistique et économique

2 Un acteur de recherche est un organisme de recherche ou de diffusion des connaissances tel que défini à l'annexe I du régime d'aide SA 40391, dont les IRT, ITE. Des projets financés dans le cadre de ces structures pourront ainsi être cofinancés par PSPC Régions.

3 A l'exception des travaux portés par des établissements de recherche présentant en coûts marginaux. On entend par « coût marginal », d'une part, les dépenses réelles additionnelles, spécifiques à la mise en œuvre du projet, d'autre part, les charges d'amortissement des équipements dédiés à ce projet. Les frais généraux ou indirects ne sont pas inclus dans ces dépenses réelles et sont calculés forfaitairement.

4 La complétude du dossier est constatée par Bpifrance après la clôture de l'appel à projets.

Envoyé en préfecture le 27/10/2020
Reçu en préfecture le 27/10/2020
Affiché le
ID : 035-233500016-20201026-20_0202_08-DE

l'Union Européenne). Il est tenu compte, pour apprécier la compatibilité de l'intervention du fonds avec le marché intérieur, de la communication de la Commission européenne du 27 juin 2014 relative à l'encadrement communautaire des aides d'État à la recherche, au développement et à l'innovation (JOUE C198/1 du 27 juin 2014) et du règlement général d'exemption par catégories 651 / 2014 du 17 juin 2014, entré en vigueur le 1er juillet 2014 modifié par le règlement (UE) 2017/1084 de la Commission du 14 juin 2017 (ci-après « RGEC »).

Il est fait application du régime exempté de notification SA.40391 relatif aux aides à la recherche, au développement et à l'innovation (RDI) pour la période 2014-2020.

Les partenaires sélectionnés bénéficient d'un financement partiel des dépenses qui correspond à un taux d'aide appliqué à leur assiette de coûts éligibles et retenus.

| Catégorie d'entreprise | Petites et moyennes entreprises (PME)5 | ETI[6] | Grandes entreprises |
|---|---|---|---|
| **Taux d'aide appliqué pour un projet non-labellisé par un pôle de compétitivité** *(à titre d'information – non applicable en Bretagne, la labellisation étant un critère d'éligibilité)* | **35%** | **25%** | **25%** |
| **Taux d'aide appliqué pour un projet labellisé par un pôle de compétitivité** | **50%** | **35%** | **25%** |

Dans certains cas, des documents complémentaires pourront être demandés afin de déterminer le statut du partenaire et le taux d'aide dont il bénéficie.

Pour les établissements de recherche, quel que soit leur statut, remplissant une mission d'intérêt général en consacrant une part prépondérante de leur activité à la R&D, l'assiette de l'aide est constituée de coûts marginaux pris en charge à 100 %. Tout acteur peut néanmoins, s'il en fait la demande, demander que l'assiette de l'aide soit constituée de coûts complets

5 Cf. Annexe I du Règlement (UE) n ° 651/2014 de la Commission du 17 juin 2014 déclarant certaines catégories d'aides compatibles avec le marché intérieur en application des articles 107 et 108 du traité Texte présentant de l'intérêt pour l'EEE

6 Cf. Article 3 du décret n° 2008-1354 du 18 décembre 2018 relatif aux critères permettant de déterminer la catégorie d'appartenance d'une entreprise pour les besoins de l'analyse statistique et économique

Envoyé en préfecture le 27/10/2020
Reçu en préfecture le 27/10/2020
Affiché le
ID : 035-233500016-20201026-20_0202_08-DE

pris en charge au taux de 40 %. Le représentant légal de l'organisme devra préalablement attester sur l'honneur qu'il possède une comptabilité analytique lui permettant de justifier des coûts présentés dans l'assiette de dépenses. Cette demande est définitive pour l'ensemble des appels à projets de soutien public à la RDI.

Dans le cadre du processus de sélection, les projets PSPC-Régions sont proposés aux collectivités territoriales pour faire l'objet d'un cofinancement avec l'Etat, **dans un objectif de parité**. Seuls les projets bénéficiant d'un cofinancement par les collectivités territoriales**,** pourront faire l'objet d'un financement de l'Etat. Dans le cas général, chaque partenaire est financé soit par une collectivité territoriale, soit par l'Etat.

**Le soutien apporté par l'Etat aux bénéficiaires se fait sous forme d'aides d'État constituées de subventions et/ou d'avances récupérables. Les collectivités territoriales financent les projets selon des modalités qui leurs sont propres ;** celles qui le souhaitent peuvent décider d'accorder, au bénéfice des partenaires avec lesquelles elles contractualisent, un taux de financement plus avantageux que celui indiqué dans le tableau ci-dessus, sous réserve de ne pas dépasser les intensités maximales permises par le régime exempté de notification SA.40391.

**Le soutien apporté par la Région Bretagne se fait sous forme de subventions.**

**Le choix du financeur pour chaque partenaire d'un projet se fait par les financeurs eux-mêmes.**

## III. Processus de sélection

Afin de sélectionner les meilleurs projets respectant l'ambition du PIA, la procédure de sélection est menée par un comité de pilotage présidé par le ministère en charge de l'industrie et composé des représentants des ministères sectoriellement intéressés ainsi que des représentants des collectivités territoriales.

### a. Critères d'éligibilité des projets

Pour être éligible, un projet doit :

- être complet au sens administratif (cf. dossier de candidature)[7] ;
- présenter un budget total strictement compris entre 1 et 4 Millions d'Euros ;

7 Dans certains cas, des documents complémentaires pourront être demandés afin de déterminer le statut du partenaire et le taux d'aide dont il bénéficie.

Envoyé en préfecture le 27/10/2020
Reçu en préfecture le 27/10/2020
Affiché le
ID : 035-233500016-20201026-20_0202_08-DE

- avoir pour objet le développement d'un ou plusieurs produits, procédés ou services, non-disponible(s) sur le marché et à fort contenu innovant ;
- dans le cas général, rassembler au moins deux entreprises dont une PME ou ETI[8] et un acteur de recherche[9] (2+1) exerçant une mission d'intérêt général, sans qu'un partenaire du projet représente à lui seul plus de 70 % du coût total. Dans le cadre d'une coopération européenne ou internationale, une collaboration associant un acteur européen ou étranger est possible, sans que ce dernier ne puisse bénéficier du financement PIA ni être coordinateur du projet.
    - Les travaux de R&D représentant moins de 5 % de l'assiette de dépenses du projet[10] ou ayant une contribution faible au projet ont vocation à être pris en charge soit directement par les entreprises, soit en sous-traitance.
    - Une entreprise ne sera éligible que si elle présente une contribution significative au projet, c'est-à-dire caractérisée par une assiette de dépenses éligibles supérieure à 200 000 €.
    - Un établissement de recherche présentant en coûts marginaux ne sera éligible que s'il présente une contribution significative au projet, c'est-à-dire caractérisée par une assiette de dépenses éligibles supérieure à 50 000 €.
- être piloté par une entreprise réalisant des travaux de R&D ;
- comporter uniquement des entreprises en situation financière saine, en cohérence avec l'importance des travaux qu'elles se proposent de mener dans le cadre du ou des projets présentés ;
- être composé uniquement de partenaires éligibles à recevoir des aides publiques (en particulier, ne pas faire l'objet d'une procédure judiciaire, ne pas avoir le statut d'entreprise en difficulté)[11].
- présenter des retombées économiques pour le territoire national, chiffrées et étayées en termes d'emplois (accroissement, maintien de compétences, etc.), d'investissements (renforcement de sites industriels, accroissement de la R&D, etc.), de développement d'une filière ou d'anticipation de mutations économiques ;

8 Pour une définition de la PME . Annexe I du Règlement (UE) n ° 651/2014 de la Commission du 17 juin 2014 déclarant certaines catégories d'aides compatibles avec le marché intérieur en application des articles 107 et 108 du traité Texte présentant de l'intérêt pour l'EEE. Pour une définition de l'ETI : Article 3 du décret n° 2008-1354 du 18 décembre 2018 relatif aux critères permettant de déterminer la catégorie d'appartenance d'une entreprise pour les besoins de l'analyse statistique et économique

9 Un acteur de recherche est un organisme de recherche ou de diffusion des connaissances tel que défini à l'annexe I du régime d'aide SA 40391

10 A l'exception des travaux portés par des établissements de recherche présentant en coûts marginaux.

11 Conformément à la définition des entreprises en difficulté figurant au point n°18 de l'article 2 du règlement (UE) n° 651/2014 de la Commission du 17 juin 2014 : http://eur-lex.europa.eu/legal-content/FR/TXT/PDF/?uri=CELEX:32014R0651&from=FR

Envoyé en préfecture le 27/10/2020
Reçu en préfecture le 27/10/2020
Affiché le
ID : 035-233500016-20201026-20_0202_08-DE

- proposer une assiette éligible de travaux qui ne fait pas ou n'a pas fait l'objet de financements hors du cadre du présent appel à projets par l'État, les collectivités territoriales, l'Union européenne ou leurs agences respectives ;
- présenter un consortium composé d'une part de PME ou ETI supérieure à 20% du budget total du projet ;
- justifier la part de financement demandée par les acteurs de recherche exerçant une mission d'intérêt général si celle-ci est supérieure à 30 % de l'ensemble des aides du projet ;
- lister l'ensemble des projets de R&D menés par chaque partenaire et soutenus par la puissance publique (européenne, nationale, territoriale), en précisant les montants des programmes de R&D et les montants des aides accordées, afin d'apprécier la capacité financière des partenaires à mener à bien le projet.

### b. Critères de sélection des projets

**Pour être sélectionnés, les projets éligibles sont instruits notamment sur la base des critères suivants :**

- caractère innovant et valeur ajoutée du projet ;
- caractère stratégique à l'échelle nationale et régionale, existence d'une collaboration structurée et d'un effet diffusant au sein d'une filière, en particulier pour les entreprises impliquées ;
- impact économique du projet ;
- capacité du consortium à porter le projet ;
- éco-conditionnalité.

**Ces critères sont détaillés en annexe 2.**

### c. Accès des collectivités territoriales aux dossiers de candidature

Les dossiers de candidature sont mis à disposition des collectivités territoriales qui sont susceptibles de cofinancer les projets PSPC-Régions. Cet accès en ligne au dossier de candidature pour les collectivités territoriales est systématique.

### d. Processus et calendrier de sélection

- Le processus d'instruction des dossiers démarre après la date de clôture de l'appel à projets.
- Sur la base d'une première analyse des dossiers reçus en termes d'éligibilité et d'opportunité par l'Etat, les Régions et Bpifrance, une audition des porteurs des projets retenus à ce stade pourra être organisée. Des personnalités qualifiées, exemptes de conflits d'intérêts, peuvent être conviées aux auditions.

Envoyé en préfecture le 27/10/2020
Reçu en préfecture le 27/10/2020
Affiché le
ID : 035-233500016-20201026-20_0202_08-DE

- À la suite de la phase précédente, les projets jugés pertinents par le comité de pilotage de l'action entrent en phase d'instruction approfondie.
- L'instruction approfondie est conduite pour le compte de l'Etat sous la responsabilité de Bpifrance. Au cours de cette instruction, Bpifrance a recours, en cas de besoin, à des experts externes et associe des experts ministériels. La Région dispose de ces éléments et organise sa propre instruction.
- A l'issu du recueil des intentions de cofinancement des collectivités territoriales et de la présentation des conclusions de l'instruction effectuée par Bpifrance, le COPIL propose un financement. La décision finale d'octroi de l'aide est prise par le Premier ministre, sur avis du Secrétariat général pour l'investissement (SGPI).

### IV. Transparence du processus de sélection

Les porteurs sont informés par notification individuelle à chaque étape du processus de sélection. Les documents transmis dans le cadre de cet appel à projets sont soumis à la plus stricte confidentialité et ne sont communiqués que dans le cadre du comité de pilotage de l'appel à projets et de l'expertise. L'ensemble des personnes ayant accès aux dossiers de candidature est tenu à la plus stricte confidentialité.

### V. Conditions de retour pour l'État

Les interventions financières de l'Etat dans le cadre de l'action « PSPC-Régions » poursuivent un objectif systématique de retours financiers pour l'État. Le retour pour l'État porte sur **l'avance récupérable**. Les modalités de remboursement des avances récupérables accordées aux entreprises sont précisées dans les conventions prévues entre Bpifrance et les bénéficiaires des aides.

Le remboursement des avances prend en règle générale la forme d'un échéancier forfaitaire sur plusieurs annuités, tenant compte des prévisions d'activité du bénéficiaire. Le montant des échéances de remboursements intègre un taux d'actualisation, basé sur le taux de référence et d'actualisation fixé par la Commission européenne[12] à la date de la décision d'octroi des aides, lequel est majoré de 100 points de base. Ce taux peut être ajusté à la hausse en cas d'évolution des modalités de remboursement.

Le plan d'affaires présenté dans le dossier de demande d'aide doit prendre en compte le remboursement de l'avance récupérable.

12 Conformément au RÉGLEMENT (UE) No 651/2014 DE LA COMMISSION du 17 juin 2014 modifié par le règlement (UE) 2017/1084 de la Commission du 14 juin 2017 (ci-après « RGEC ») déclarant certaines catégories d'aides compatibles avec le marché intérieur en application des articles 107 et 108 du traité

Envoyé en préfecture le 27/10/2020
Reçu en préfecture le 27/10/2020
Affiché le
ID : 035-233500016-20201026-20_0202_08-DE

## VI. Mise en œuvre, suivi des projets et allocation des fonds.

### a. Conventionnement

Pour un projet sélectionné, Bpifrance est responsable de la contractualisation du financement des partenaires financés par l'Etat. Les Collectivités Territoriales sont responsables de la contractualisation du financement des partenaires qu'elles financent.

En tout état de cause, le maintien du financement par l'Etat d'un projet sélectionné est conditionné au maintien de celui des Collectivités Territoriales, et inversement.

#### 1. Financement de l'Etat

Le financement par l'Etat d'un projet sélectionné fait l'objet d'un contrat conclu entre Bpifrance et l'ensemble des partenaires du projet, dans lequel il est précisé notamment les caractéristiques et les modalités de réalisation du projet que le chef de file et ses partenaires s'engagent à réaliser.

Par ailleurs, une sous-annexe est adressée à chacun des bénéficiaires d'avances récupérables contenant les informations relatives aux retours financiers propres à chacun de ces bénéficiaires. Ces informations étant confidentielles vis-à-vis des autres partenaires du projet, à l'exception du chef de file dûment mandaté pour négocier le contrat, elles font l'objet d'une signature séparée par Bpifrance et chaque Bénéficiaire concerné exclusivement.

Le Contrat et ces sous-annexes formant un tout indissociable.

Dans le cas général, la convention d'aide doit être signée dans un délai de 3 mois à compter de la décision du Premier ministre, et dans les conditions qu'elle détermine, sous peine de perte du bénéfice de cette décision.

Le déblocage de l'avance sur versements est conditionné à la mise en œuvre des cofinancements des Collectivités territoriales et à la transmission par le consortium du projet d'un accord de collaboration daté et signé.

#### 2. Financement des Collectivités Territoriales

Les modalités de financement par les Collectivités Territoriales des partenaires d'un projet sélectionné sont définies dans les conventions signées entre ces bénéficiaires et les Collectivités Territoriales concernées.

### b. Suivi des projets et étapes d'allocation des fonds

Pour chaque projet soutenu et au titre du contrat cadre conclu entre Bpifrance et l'ensemble des partenaires, un comité de suivi est mis en place. Organisé par Bpifrance, associant le SGPI, l'ensemble des ministères concernés, les collectivités territoriales qui participent au financement du projet, il se réunit au moins annuellement. Il a pour objet de suivre la mise en

Envoyé en préfecture le 27/10/2020
Reçu en préfecture le 27/10/2020
Affiché le
ID : 035-233500016-20201026-20_0202_08-DE

œuvre du projet et notamment le niveau d'exécution budgétaire, l'avancement des opérations financées et le respect du planning.

Le chef de file du projet transmet dans ce cadre à l'ensemble des financeurs des indicateurs de suivi de l'avancement du projet et des résultats obtenus.

En cas de difficulté de mise en œuvre, le chef de file du projet doit en informer Bpifrance ainsi que les autres financeurs le plus rapidement possible et proposer un plan d'action pour y remédier. Le comité de pilotage est informé de toute évolution substantielle du projet, et se prononce, si nécessaire, sur cette évolution.

A chaque étape-clé, un rapport d'avancement du projet est déposé sur l'extranet de Bpifrance à l'initiative du chef de file, à l'intention de Bpifrance, des ministères sectoriellement concernés et des collectivités territoriales. Aucune des informations transmises ne sera communiquée à un tiers sans le consentement express du partenaire.

#### 1. Partenaires financés par l'Etat

Bpifrance est responsable du suivi de la mise en œuvre des projets par les bénéficiaires financés par l'Etat.

Le bénéficiaire d'un financement de l'Etat met en place un tableau de bord comportant des indicateurs de suivi de son avancement. Il le transmet régulièrement à Bpifrance selon les modalités prévues par la convention.

Les crédits accordés par l'Etat sont décaissés par tranches.

Le bénéficiaire est tenu de communiquer tout au long du projet à Bpifrance et à l'Etat les éléments d'informations nécessaires à l'évaluation du projet (notamment performance commerciale, emplois créés, brevets déposés, effets environnementaux et énergétiques, interlocuteur du projet).

#### 2. Partenaires financés par les collectivités territoriales

Le bénéficiaire d'un financement d'une collectivité territoriale met en place un reporting conforme aux modalités prévues par la convention qu'il signe avec cette dernière. Il devra par ailleurs participer au comité de suivi mis en place par Bpifrance et fournir les éléments demandés dans ce cadre.

### c. Communication

Une fois le projet sélectionné, chaque bénéficiaire est tenu de mentionner le soutien apporté par le PIA et les collectivités territoriales dans ses actions de communication, ou la publication des résultats du projet, avec la mention unique : « Ce projet a été soutenu dans un cadre conjoint entre l'Etat, au titre du Programme d'Investissements d'Avenir et les Régions »,

Envoyé en préfecture le 27/10/2020
Reçu en préfecture le 27/10/2020
Affiché le
ID : 035-233500016-20201026-20_0202_08-DE

accompagnée des logos du Programme d'Investissements d'Avenir[13] et des collectivités territoriales.

Le Comité de pilotage informe les pôles de compétitivité de la liste des projets retenus et du montant global des aides qui sont accordées par l'Etat et les collectivités participant au financement des projets retenus. De plus, certaines informations pourront être transmises par l'État aux pôles de compétitivité dans le cadre de leurs propres actions d'évaluation de leur activité. L'État pourra communiquer à d'autres services ou opérateurs de l'État les informations relatives à l'exécution des conventions de financement.

L'État se réserve le droit de communiquer sur les objectifs généraux de l'action, ses enjeux et ses résultats, le cas échéant à base d'exemples anonymisés et dans le respect du secret des affaires. Toute autre communication est soumise à l'accord préalable du bénéficiaire.

### d. Sécurité économique

Les partenaires du projet s'engagent à conduire leurs travaux dans le respect des bonnes pratiques de protection et de sécurité des affaires devant entourer les projets de R&D et d'innovation, en particulier lors des échanges par voie informatique.

En effet, la nature innovante des projets PSPC - Régions en fait une cible privilégiée pour d'éventuels acteurs déloyaux. Les communications d'informations confidentielles à forte valeur ajoutée par voie papier ou par courrier électronique sont susceptibles d'être interceptées, ce qui peut impliquer une perte significative de compétitivité pour l'ensemble des acteurs impliqués. Des recommandations sont présentées en annexe 3.

Les travaux des projets sont conduits dans le respect des bonnes pratiques de protection et de sécurité des affaires devant entourer des projets de R&D et d'innovation, en particulier à l'occasion des échanges par voie informatique. Les partenaires sont invités à définir les données sensibles de leur projet et les modalités de protection associées à ces données.

Les partenaires des projets sont incités à utiliser une plate-forme informatique collaborative, correspondant à l'état de l'art, leur permettant de collaborer tout au long de sa réalisation dans des conditions de sécurité informatique raisonnables. »

13

Envoyé en préfecture le 27/10/2020
Reçu en préfecture le 27/10/2020
Affiché le
ID : 035-233500016-20201026-20_0202_08-DE

**Contacts et informations :**

Pour toute question concernant cet appel à projets, les points de contact sont :

- **Antoine ROUX** (antoine.roux@bpifrance.fr) – tél. : 01.53.80.86.00

- **Claire MELKI** (claire.melki@bpifrance.fr) – tél.: 01.53.89.78.83

**Le calendrier prévisionnel de sélection est le suivant :**

| | |
|---|---|
| Lancement de l'appel à projets | 18 septembre 2020 |
| Clôture de l'appel à projets | 3 novembre 2020 |
| Auditions (le cas échéant) | Semaine du 23 au 27 novembre 2020 |
| Présélection des projets | A partir du 16 décembre 2020 |
| Sélection des projets | 17 février 2021 |

Envoyé en préfecture le 27/10/2020
Reçu en préfecture le 27/10/2020
Affiché le
ID : 035-233500016-20201026-20_0202_08-DE

**Annexe 1 : Schéma de l'organisation de l'appel à projets**

| | |
|---|---|
| Lancement de l'AAP<br>et des déclinaisons régionales | *Sur le site*<br>*https://www.bpifrance.fr/*<br>*Sur les sites des Régions* |
| Clôture de l'appel | *Sur le site*<br>https://extranet.bpifrance.fr/projets-innovants-collaboratifs |
| **Présélection des projets**<br>Eligibilité<br>Expertise technique et auditions | *COPIL (1voix Etat, 1 voix Régions)*<br>*Etat, opérateur[2] et Régions* |
| Recueil des intentions<br>de cofinancement des<br>Collectivités Territoriales | *Régions avec les Collectivités Territoriales* |
| Définition précise des modalités de l'aide (instruction) | *Bpifrance réalise l'instruction pour le compte de l'Etat et transmet les éléments de cette instruction au COPIL.*<br>*Experts externes à la demande du COPIL* |
| **Validation des projets retenus** | ***Liste arrêtée par le COPIL***<br>*(1voix Etat, 1 voix Régions)* |
| Décision de financement des projets | *Premier ministre*<br>*sur proposition COPIL* |
| Contractualisation et mise en place des aides | *Bpifrance et Collectivités Territoriales* |

[2] Les équipes de Bpifrance localisées à Paris interagissent avec les DR Bpifrance pour tenir compte des points d'alerte et sensibilités locales tout au long de l'appel à projet.

Envoyé en préfecture le 27/10/2020
Reçu en préfecture le 27/10/2020
Affiché le
ID : 035-233500016-20201026-20_0202_08-DE

**Annexe 2 : Détail des critères retenus pour la sélection des bénéficiaires**

- **Caractère innovant et valeur ajoutée du projet** :
  - Enjeu technologique stratégique ;
  - Nature des risques techniques et de marché pris ;
  - Progrès ou ruptures par rapport à l'état de l'art ;
- **Caractère stratégique à l'échelle nationale, existence d'une collaboration structurée et d'un effet diffusant au sein d'une filière, en particulier pour les entreprises impliquées** :
  - Ces éléments pourraient notamment se matérialiser à travers :
    - L'existence d'un (ou plusieurs) label(s) d'un pôle de compétitivité. Ce label doit traduire le caractère stratégique ou prioritaire du projet au regard des objectifs du ou des pôle(s) labellisateur(s) et la cohérence du projet avec leurs feuilles de route stratégique et leurs domaines d'action stratégiques (DAS), ainsi que de la prise en compte des priorités et des stratégies des financeurs publics. Il doit être un gage du réalisme des impacts déclarés en termes de retombées économiques et doit apporter une plus-value consortium
    - L'appartenance à une priorité stratégique industrielle (comité stratégique de filière, thématiques du concours d'innovation, …) ; mais aussi par l'impact du projet sur la filière (importance ponctuelle du projet en termes de maintien de filières d'activités, d'industrie duale, de degré d'ambition…) ;
  - Caractère stratégique du projet pour le partenaire chef de file et les autres membres du consortium ;
  - Capacité d'intégration de technologies nouvelles, notamment par des PME et ETI, dans la filière technologique ;
  - Développement de nouveaux produits, procédés ou services, à fort contenu innovant et valeur ajoutée, conduisant à une mise sur le marché et à la génération de résultat à un terme de l'ordre de cinq ans à compter de la fin du programme aidé, sauf exception tenant compte de la spécificité des secteurs concernés. Les innovations peuvent être technologiques, organisationnelles, de procédés, de services ou d'usage. Elles peuvent consister en des innovations de rupture ou des innovations incrémentales ;
  - Impact du projet en termes de coopérations entre les différentes entités, voire élargies à des équipes affiliées, afin de dynamiser les filières et de renforcer la diffusion technologique ; complémentarités en termes d'attentes et de compétences utiles pour la filière technologique.

Envoyé en préfecture le 27/10/2020
Reçu en préfecture le 27/10/2020
Affiché le
ID : 035-233500016-20201026-20_0202_08-DE

- **Impact économique du projet**

  - Qualité des retombées prévisionnelles en matière de création d'activité et d'emplois à court terme pour chacun des partenaires : par exemple, création d'emplois de personnel de R&D, développement ou maintien d'emplois hors R&D, brevets, investissements de R&D, etc. ;
  - Qualité des retombées prévisionnelles en matière de création d'activité, d'investissements (renforcement de sites) et d'emplois (accroissement, maintien de compétences) à moyen terme, particulièrement en France ;
  - Clarté et crédibilité de la phase d'industrialisation et des objectifs commerciaux pour chaque partenaire (marchés ou segments de marchés visés, produits et services envisagés, parts de marchés et volumes espérés, etc.), pertinence des hypothèses qui les étayent ainsi que de l'analyse du positionnement des différents acteurs sur les marchés concernés (forces et faiblesses au regard de la concurrence, etc.) ;
  - Qualité du modèle économique, du plan d'affaires et de financement présenté, démontrant notamment un retour sur investissements pour les partenaires et les pouvoirs publics ;
  - Capacité de valorisation des travaux du projet notamment en termes de propriété intellectuelle (brevets, licences, etc.) ;
  - Degré d'incitativité de l'aide, notamment pour les industriels non PME, en termes d'accélération des travaux, réalisation de travaux qui n'auraient pas pu être réalisés sans l'intervention publique ;
  - Ces retombées économiques doivent permettre de dégager des marges, de façon à permettre un retour sur investissement pour les pouvoirs publics.

- **Capacité du consortium à porter le projet**

  - Capacité, notamment financière, des partenaires à mener le projet ; il est rappelé que les partenaires du projet doivent présenter une situation financière (notamment des fonds propres, et si nécessaire un plan de financement), en cohérence avec l'importance des travaux qu'ils se proposent de mener dans le cadre du projet ou des projets présentés, ainsi qu'avec les aides sollicitées ;
  - Pour garantir une gestion efficace du projet et une bonne incitativité du soutien, les partenaires, en nombre raisonnable en fonction des caractéristiques du projet, présentent une implication significative dans les travaux de R&D. La composition du consortium doit être justifiée dès lors que celui-ci comprend plus d'une dizaine de partenaires ;
  - Capacité à rembourser les aides qui seront mises en place ;

Envoyé en préfecture le 27/10/2020
Reçu en préfecture le 27/10/2020
Affiché le
ID : 035-233500016-20201026-20_0202_08-DE

- Pertinence des dispositions envisagées pour la gestion du projet tout au long de son déroulement (qualités personnelles du responsable de projet, ressources consacrées à la coordination entre partenaires et au suivi des livrables, compétences en management de projet, etc..) et pour le fonctionnement du consortium ;
- Adéquation du nombre et de la qualité des partenaires PME, groupes industriels, établissements de recherche avec les ambitions du projet, cohérence intrinsèque du projet et qualité de l'articulation de ses composantes ;
- Pertinence du plan de financement du projet ;
- Crédibilité du plan de développement du projet ;
- Cohérence du projet d'accord de collaboration (précisant notamment la répartition des tâches, la prise en compte des questions de propriété intellectuelle, le partage et l'exploitation des résultats du projet, l'explicitation de la méthodologie de valorisation ex ante et ex post des projets) ;
- Intérêt manifesté par les utilisateurs et implication de ceux-ci aux stades de la conception ou du développement des nouveaux produits ou services : la diffusion à titre confidentiel d'éléments prévisionnels / liminaires de business plan est possible.

Afin d'apprécier le degré d'implication des ressources permanentes des établissements de recherche impliqués dans les projets de R&D, il est demandé que chaque acteur de recherche identifie le responsable du projet en son sein et que chaque partenaire du projet soutenu en coûts marginaux déclare les équivalents temps pleins travaillés des personnels permanents de chercheurs et techniciens affectés au projet.

- **Eco-conditionnalité**

En application du principe annoncé le 9 juillet 2013 par le Premier ministre : « *Plus de la moitié du PIA sera consacré à des investissements directs ou indirects pour la transition écologique. Ces investissements seront soumis à un critère d'éco-conditionnalité »,* l'appel à projets sélectionne en particulier des projets démontrant une réelle prise en compte de la transition énergétique et du développement durable. A cet effet, chaque projet doit, dans son dossier de candidature, expliciter son éventuelle contribution à la transition écologique, par exemple en présentant les contributions quantifiées et objectivées, directes ou indirectes, apportées selon l'un au moins des axes indicatifs ci-dessous :

- Production d'énergies renouvelables ;
- Efficacité énergétique ;
- Climat via la réduction des GES ;
- Pollution de l'air ;
- Consommation des ressources ;
- Réduction des déchets ;
- Impact sur la biodiversité ;

Envoyé en préfecture le 27/10/2020
Reçu en préfecture le 27/10/2020
Affiché le
ID : 035-233500016-20201026-20_0202_08-DE

- Analyse du cycle de vie.

Envoyé en préfecture le 27/10/2020
Reçu en préfecture le 27/10/2020
Affiché le
ID : 035-233500016-20201026-20_0202_08-DE

**Annexe 3 : « Spécifications minimales de sécurité d'une plateforme collaborative de gestion de projets »**

La nature collaborative des projets PSPC implique que les porteurs de projets puissent échanger des informations privilégiées tout au long des travaux. La valeur économique de ces informations les rend particulièrement sensibles, et la plus grande attention doit être apportée à leur confidentialité.

**Les modalités usuelles de communication – papier, messagerie électronique – ne permettent pas de garantir l'absence de fuites vers d'éventuels tiers déloyaux.** De telles fuites sont susceptibles de porter un préjudice important aux partenaires en termes de compétitivité future.

C'est pourquoi, **il est recommandé que :**

- **les partenaires catégorisent les informations qu'ils manipulent selon une échelle de confidentialité commune ;**
- **les partenaires structurent leurs échanges à l'aide d'un outil informatique adapté et commun.**

La présente annexe n'a pas vocation à détailler les fonctionnalités attendues au sein d'un tel outil, mais de fournir quelques recommandations générales permettant d'assurer la sécurité de la plate-forme. Cependant, sur le plan fonctionnel, un tel outil devrait permettre *a minima* :

- le stockage et le partage de la documentation des projets, avec une gestion des droits d'accès ;
- le partage de plannings projets et agendas entre les différentes équipes ;
- des échanges techniques entre les équipes (par exemple grâce à un forum) ;
- l'accès à un annuaire des membres du projet.

Afin de faciliter le déploiement de l'outil auprès des équipes sur différents sites, il est souhaitable qu'il soit accessible sous la forme d'une application web. Le marché offre de nombreux logiciels clefs en main permettant d'assurer ces fonctionnalités, y compris en open-source.
Les clauses ci-dessous supposent l'existence d'un opérateur chargé de la mise en œuvre et du maintien d'une telle plateforme, potentiellement différent des porteurs de projet.

**Toutefois, l'existence d'une telle plate-forme correctement sécurisée ne suffit pas en soit à garantir l'absence de fuites.** En particulier, les postes de travail de chacun des partenaires devraient être correctement protégés. A cette fin, les partenaires pourront se référer au guide d'hygiène informatique publié par l'agence nationale de sécurité des systèmes d'information : http://www.ssi.gouv.fr/fr/bonnes-pratiques/recommandations-et-guides/securite-du-poste-de-travail-et-des-serveurs/appel-a-commentaires-sur-le-guide-l-hygiene-informatique-en-entreprise-quelques.html

Envoyé en préfecture le 27/10/2020
Reçu en préfecture le 27/10/2020
Affiché le
ID : 035-233500016-20201026-20_0202_08-DE

### e. *Clauses minimales de sécurité de la plateforme collaborative*

- Localisation de l'hébergement : il est recommandé que la plate-forme collaborative soit hébergée dans une infrastructure localisée sur le territoire français
- Serveurs dédiés : il est très fortement déconseillé que les serveurs utilisés pour héberger la plate-forme soient une offre de type « mutualisée ». Les serveurs devraient être dédiés uniquement à l'hébergement de la plateforme.
- Sécurité physique : la sécurité physique du centre de données hébergeant la plateforme devrait avoir été vérifiée à travers un audit de sécurité récent, ou bénéficier d'une certification adaptée (ISO27001 par exemple)
- Protection contre les intrusions informatiques : l'ensemble des composants techniques et applicatifs de la plate-forme (systèmes d'exploitation, serveurs web, serveurs d'applications, bases de données, applications web, ...) sont scrupuleusement tenus à jour, et les derniers correctifs de sécurité disponibles sont appliqués au plus vite[15].
- Protection contre les documents malveillants : avant d'être stockés sur la plateforme, les documents télé-versés par les utilisateurs sont scannés automatiquement par un antivirus intégré à la plateforme.
- Filtrage réseau : des équipements de filtrage de type « firewall » sont mis en place en amont de la plateforme de façon à ne laisser passer que les flux réseaux légitimes, et à ne permettre l'administration technique de la plateforme que depuis les postes prévus à cet effet.
- Administration technique : l'administration technique de la plateforme doit être effectuée à l'aide de protocoles d'administration chiffrés et sécurisés (ex : SSH v2)
- Protocole d'accès : il est recommandé que la plateforme soit uniquement accessible au moyen du protocole HTTPS. Ce protocole inclut un chiffrement qui évite l'interception des communications.
- Authentification des utilisateurs : il est recommandé que l'ensemble des personnes participant au projet soient nominativement authentifiées pour pouvoir accéder à la plateforme. Un système à base d'un identifiant nominatif et d'un mot de passe robuste est recommandé.
- Robustesse du mot de passe : les mots de passe utilisés pour l'authentification des utilisateurs de la plateforme doivent avoir une longueur minimale de 10 caractères, est être composés de caractères d'au moins 4 types différents : lettres capitales, lettres

15 Cette recommandation minimale peut bien entendu être complétée par les guides de durcissement usuels de chacun des composants de la plateforme, disponibles auprès des éditeurs des produits ou de l'ANSSI : durcissement Linux, Windows, Apache, MySQL, etc.

Envoyé en préfecture le 27/10/2020
Reçu en préfecture le 27/10/2020
Affiché le
ID : 035-233500016-20201026-20_0202_08-DE

minuscules, chiffres, ponctuation. Ce mot de passe devrait être changé au minimum une fois tous les six mois.

- Gestion des droits d'accès : les documents et informations stockés sur la plateforme devraient pouvoir être protégés par un système de droits d'accès, de façon à assurer le respect du besoin d'en connaître au sein de chaque projet.
- Réversibilité : à tout moment l'opérateur administrant la plateforme pour le compte des porteurs de projets doit pouvoir restituer l'ensemble des informations stockées aux porteurs.
- Organisation de la sécurité : les porteurs de projets s'entendent pour nommer un responsable de la sécurité (RSSI) de la plateforme, chargé de vérifier que le niveau de sécurité de la plateforme reste convenable tout au long des projets. En cas d'alerte ou d'incident, le RSSI vérifie que l'ensemble des actions nécessaires sont effectuées par l'opérateur en charge de la plateforme.
- Engagement de confidentialité : l'opérateur en charge de la plateforme signe un engagement de confidentialité formel auprès des porteurs de projets.

Envoyé en préfecture le 27/10/2020
Reçu en préfecture le 27/10/2020
Affiché le
ID : 035-233500016-20201026-20_0203_08-DE

**REGION BRETAGNE**

**COMMISSION PERMANENTE DU CONSEIL REGIONAL**

Réunion du 26 octobre 2020

DELIBERATION

# PROGRAMME 0203 - FAVORISER LA CREATION, LE DEVELOPPEMENT ET LA TRANSMISSION D'ENTREPRISES

La Commission permanente du Conseil régional, convoquée par son Président le 16 octobre 2020 s'est réunie le 26 octobre 2020 sous la présidence de celui-ci, au siège de la Région Bretagne à Rennes, et par audioconférence.

Vu le Code général des collectivités territoriales et notamment sa quatrième partie, relative à la Région ;

Vu les lignes directrices n°2014/C 19/04 du 22 janvier 2014 relatives aux aides d'Etat visant à promouvoir les investissements en faveur du financement des risques ;

Vu le régime cadre exempté de notification N°SA.40390 relatif aux aides en faveur de l'accès des PME au financement pour la période 2014-2020, et plus particulièrement la mesure relative aux aides couvrant les coûts de prospection, pris sur la base du règlement général d'exemption par catégorie n°651/2014 adopté par la Commission européenne le 17 juin 2014 et publié au JOUE le 26 juin 2014 ;

Vu le régime cadre exempté de notification n° SA.40391 relatif aux aides à la recherche, au développement et à l'innovation (RDI) pour la période 2014-2020 ;

Vu le régime cadre exempté de notification n° SA.40453 relatif aux aides en faveur des PME pour la période 2014-2020 ;

Vu le décret n°2001-495 du 6 juin 2001 pris en application de l'article 10 de la loi 2000-321 du 12 avril 2000 relatif à la transparence financière des aides octroyées par les personnes publiques ;

Vu le règlement (UE) N°1407/2013 de la Commission du 18 décembre 2013 relatif à l'application des articles 107 et 108 du traité sur le fonctionnement de l'UE aux aides *de minimis ;*

Vu le règlement général d'exemption par catégorie (UE) n°651/2014 de la commission du 17 juin 2014 déclarant certaines catégories d'aides compatibles avec le marché intérieur en application des articles 107 et 108 du traité ;

Vu le règlement budgétaire et financier adopté par le Conseil régional ;

Vu l'ensemble des délibérations approuvant les conventions types et les avenants types ;

Vu la délibération n°17_DAJCP_SA_06 du Conseil régional en date du 22 juin 2017 approuvant les délégations accordées à la Commission permanente ;

Vu l'ensemble des décisions budgétaires ;

Vu la délibération n°16_0203_1 approuvant les termes de la convention-type du Conseil régional de Bretagne en date du 4 avril 2016 ;

Au vu du rapport présenté par Monsieur le Président du Conseil régional ;

Envoyé en préfecture le 27/10/2020
Reçu en préfecture le 27/10/2020
Affiché le
ID : 035-233500016-20201026-20_0203_08-DE

**DECIDE**

A l'unanimité

**I - OPERATIONS NOUVELLES**

**En section de fonctionnement :**

- **d'AFFECTER** sur le montant d'autorisation d'engagement disponible, un crédit de **40 000,00 €** au financement de l'opération figurant en annexe.

**- d'AUTORISER** le Président du Conseil Régional à signer cette convention.

Envoyé en préfecture le 27/10/2020
Reçu en préfecture le 27/10/2020
Affiché le
ID : 035-233500016-20201026-20_0203_08-DE

**Délibération du Conseil régional de Bretagne**
**Commission permanente du 26 octobre 2020**
**Opération(s) nouvelle(s) - Subvention plafonnée**
**Programme : P.0203 - Favoriser la création, le développement et la transmission d'entreprises**
**Chapitre : 939**

| Nom du bénéficiaire | Opération | Objet | Dépense subventionnable (en Euros) | Taux | Montant Proposé (en Euros) |
|---|---|---|---|---|---|
| FEMMES DE BRETAGNE<br>35065 RENNES | 20006589 | Réalisations de portraits de femmes, rencontres et ateliers destinés à rompre l'isolement des porteuses de projets et favoriser le partage d'expériences, mises en place de matinées du financement de la création d'entreprise | 87 412,00 | 45,76 | 40 000,00 |

**Total** : 40 000,00

**Nombre d'opérations :** 1

* Prise en compte des dépenses antérieures à la décision

**Délibération n° : 20_0203_08**

Envoyé en préfecture le 28/10/2020
Reçu en préfecture le 28/10/2020
Affiché le
ID : 035-233500016-20201026-20_0204_09B-DE

**REGION BRETAGNE**

**20_0204_09**

COMMISSION PERMANENTE DU CONSEIL REGIONAL

26 octobre 2020

DELIBERATION

# Programme 204 - Accompagner le développement des emplois durables et de qualité par la compétitivité des entreprises

La Commission permanente du Conseil régional, convoquée par son Président le 16 octobre 2020, s'est réunie le 26 octobre 2020 sous la présidence de celui-ci, au siège de la Région Bretagne à Rennes.

Vu le Code Général des Collectivités Territoriales, et notamment sa quatrième partie, relative à la Région ;

Vu la délibération n° 17_DAJCP_SA_06 du Conseil régional en date du 22 juin 2017 approuvant les délégations accordées à la Commission permanente ;

Vu l'ensemble des décisions budgétaires de l'exercice en cours ;

Vu l'ensemble des délibérations précisant les modalités d'intervention des dispositifs actuels de la Région ;

Au vu du rapport présenté par Monsieur le Président du Conseil régional ;

Et après avoir délibéré ;

**DECIDE**
A l'unanimité

## I – LES MODALITES D'INTERVENTION

Conformément à l'article L.1511-2 du Code général des collectivités territoriales, il vous est proposé :

**- d'APPROUVER** les termes de la fiche PASS Commerce et Artisanat de Vallons de Haute Bretagne Communauté modifiée afin de prendre en compte le nouveau taux d'intervention de l'EPCI dans les cas de projets situés sur une commune de + de 5000 hbts, et d'ouvrir le dispositif aux artisans situés sur une zone artisanale du territoire depuis plus de 5 ans. (**annexe 1)**

## I- OPERATIONS NOUVELLES

**En section d'investissement :**

- **d'AFFECTER** sur le montant d'autorisation d'engagement disponible, un crédit de **539 515.00 €** au financement des **9** opérations figurant en annexe.

Envoyé en préfecture le 28/10/2020
Reçu en préfecture le 28/10/2020
Affiché le
ID : 035-233500016-20201026-20_0204_09B-DE



**- d'AUTORISER** le Président du Conseil régional à signer les conventions à intervenir avec les bénéficiaires désignés en annexe.

**En section de fonctionnement :**

- **d'AFFECTER** sur le montant d'autorisation d'engagement disponible, un crédit de **258 335.25 €** au financement des **3** opérations figurant en annexe.

**- d'AUTORISER** le Président du Conseil régional à signer les conventions à intervenir avec les bénéficiaires désignés en annexe.

**- d'AUTORISER** l'encadrement de l'avenant n°2 de Vallons de Haute Bretagne Communauté au Pass Commerce Artisanat et **AUTORISER** le Président du Conseil régional à le signer.

**II – SUIVI DES AIDES ACCORDEES**

**En section d'investissement :**

- **de PROROGER** la date de fin de programme de l'entreprise suivante :

| Bénéficiaire | Montant | Date de la décision | Date de fin de programme | Fin de programme prorogée au | Motif |
|---|---|---|---|---|---|
| **SARL CREPERIE D'EMERAUDE**<br><br>A Ploubalay (22)<br><br>Dossier 16001170 | 71 620,19€ | 11/07/2016 | 31/12/2020 | 31/12/2021 | Permettre à l'entreprise de réaliser son programme d'investissements qui a pris du retard |

**En section de fonctionnement:**

**- d'ANNULER** les aides accordées à l'entreprise suivante :

| Bénéficiaire | Montant voté | Date de la décision | Montant à annuler | Motif |
|---|---|---|---|---|
| **SARL AQUAPHILE**<br><br>A Landéda (29)<br><br>Dossier 20002956 | 2 075 € | 08/06/2020 | 2 075 € | Annulation du salon du Grand Pavois de la Rochelle du 29/09/2020 au 04/10/2020 |
| **SARL AQUAPHILE**<br><br>A Landéda (29)<br><br>Dossier 20002957 | 3 034 € | 06/07/2020 | 3 034 € | Annulation du salon Yachting Festival à Cannes du 8 au 13 septembre 2020 |

Envoyé en préfecture le 28/10/2020
Reçu en préfecture le 28/10/2020
Affiché le
ID : 035-233500016-20201026-20_0204_09B-DE

**Délibération du Conseil régional de Bretagne**
**Commission permanente du 26 octobre 2020**
**Opération(s) nouvelle(s) - Subvention plafonnée**
**Programme : P.0204 - Accompagner le développement des emplois durables et de qualité par la compétitivité des entreprises**
**Chapitre : 939**

| Nom du bénéficiaire | Opération | Objet | Dépense subventionnable (en Euros) | Taux | Montant Proposé (en Euros) |
|---|---|---|---|---|---|
| CAPEB BRETAGNE<br>35510 CESSON-SEVIGNE | 20005191 | Soutien de la filière "Construction durable"- Programme d'actions 2020 | 129 000,00 | 29,46 | 38 000,00 |
| ABEA ASS BRETONNE DES ENTREPRISES AGROALIMENTAIRES<br>35039 RENNES | 20005917 | Soutien aux actions économiques 2020 en faveur de la filière agroalimentaire | 50 670,50 | 50,00 | 25 335,25 |
| CHAMBRE DE COMMERCE ET D'INDUSTRIE DE REGION BRETAGNE<br>35005 RENNES CEDEX | 20005221 | PLATO Bretagne 2020 | 731 239,00 | 26,67 | 195 000,00 |

**Total** : 258 335,25

**Nombre d'opérations :** 3

* Prise en compte des dépenses antérieures à la décision

**Délibération n° : 20_0204_09**

Envoyé en préfecture le 28/10/2020
Reçu en préfecture le 28/10/2020
Affiché le
ID : 035-233500016-20201026-20_0204_09B-DE

**Délibération du Conseil régional de Bretagne**
**Commission permanente du 26 octobre 2020**
**Opération(s) nouvelle(s) - Subvention plafonnée**
**Programme : P.0204 - Accompagner le développement des emplois durables et de qualité par la compétitivité des entreprises**
**Chapitre : 909**

| Nom du bénéficiaire | Opération | Objet | Dépense subventionnable (en Euros) | Taux | Montant Proposé (en Euros) |
|---|---|---|---|---|---|
| SASU TRANSPARENCE<br>35220 CHATEAUBOURG | 20001981 | PASS INVESTISSEMENT TPE : Programme d'investissements de 231 507 € et création d'un emploi CDI ETP minimum soit une subvention de 30 000 € (20% des investissements éligibles plafonnés à 150 000 €) abondée d'un bonus de 10 000 € (représentant 1/3 de la subvention calculée ). | 0,00 | 0,00 | 40 000,00 |
| JANT WEST<br>35500 VITRE | 20005844 | PASS INVESTISSEMENT TPE : Programme d'investissements de 196 725 € et création de 1 emploi CDI ETP minimum | 150 000,00 | 20,00 | 30 000,00 |
| SARL LA CUISINE DE MON PERE<br>22100 DINAN | 20005135 | PASS INVESTISSEMENT TPE : Programme d'investissements de 210 221 € et création de 1 emploi CDI ETP minimum | 150 000,00 | 20,00 | 30 000,00 |
| TRADI MECA<br>22170 PLERNEUF | 20005766 | PASS INVESTISSEMENT TPE : Programme d'investissements matériels de 157 000 € plafonnés à 150 000 € et création de 1 CDI ETP minimum | 150 000,00 | 20,00 | 30 000,00 |
| BREHAT VERRERIE SAS<br>22870 ILE DE BREHAT | 20005860 | PASS INVESTISSEMENT TPE : Programme d'investissements de 76 800 € et création d'un emploi CDI ETP minimum soit une subvention de 15 360 € (20% des investissements éligibles plafonnés à 150 000 €) abondée d'un bonus de 5 120 € (représentant 1/3 de la subvention calculée) | 0,00 | 20,00 | 20 480,00 |
| LE STUDIO PERSONNE N EST PARFAIT<br>35000 RENNES | 20005680 | PASS INVESTISSEMENT TPE : Programme d'investissements de 95 302 € et maintien de l'effectif de 1 emploi CDI ETP | 95 302,00 | 20,00 | 19 060,00 |
| GUYADER L'ESPRIT DE LA MER<br>29520 CHATEAUNEUF-DU-FAOU | 20004318 | FONDS SPECIAL D'INTERVENTION ECONOMIQUE : Programme de création de 30 emplois CDI ETP, dont 20 travailleurs éloignés de l'emploi correspondant à 494 280 € de coûts salariaux chargés sur 1 an | 494 280,00 | 50,00 | 247 140,00 |

**Total** : 416 680,00

**Nombre d'opérations :** 7

* Prise en compte des dépenses antérieures à la décision

**Délibération n° : 20_0204_09**

Envoyé en préfecture le 28/10/2020
Reçu en préfecture le 28/10/2020
Affiché le
ID : 035-233500016-20201026-20_0204_09B-DE

**Délibération du Conseil régional de Bretagne**
**Commission permanente du 26 octobre 2020**
**Opération(s) nouvelle(s)**
**Programme : P.0204 - Accompagner le développement des emplois durables et de qualité par la compétitivité des entreprises**
**Chapitre : 909**

| Nom du bénéficiaire | Opération | Objet | Type | Montant Proposé (en Euros) |
|---|---|---|---|---|
| SARL CAMPING PORT DE PLAISANCE<br>29950 CLOHARS-FOUESNANT | 20000557 | Pass Investissement : Création d'une nouvelle aire d'équipements de loisirs dans le Camping Yelloh Village Port de Plaisance à Clohars-Fouesnant | Avance remboursable | 62 835,00 |
| SARL ESCARMOR<br>22440 PLOUFRAGAN | 20006480 | PASS INVESTISSEMENT : Programme d'investissements de 300 000 € et maintien des emplois | Avance remboursable | 60 000,00 |

**Total :** 122 835,00

**Nombre d'opérations :** 2

* Prise en compte des dépenses antérieures à la décision

**Délibération n° : 20_0204_09**

Envoyé en préfecture le 28/10/2020
Reçu en préfecture le 28/10/2020
Affiché le
ID : 035-233500016-20201026-20_0204_09B-DE

*Dispositif en faveur des entreprises commerciales et artisanales indépendantes (*)*
*Avenant n°1 en vigueur à compter du 01 avril 2019*

# PASS Commerce et artisanat

## OBJECTIFS

=> Dynamiser l'activité économique des TPE (commerces et artisans)

* dans les communes de moins de 5 000 habitants et les Zones de Revitalisation Rurale

* dans les communes de plus de 5 000 habitants possédant un périmètre de droit de préemption urbain ou une zone de centralité dans le PLU

=> Aider à la modernisation du commerce indépendant et de l'artisanat

## BENEFICIAIRES

**=> Toute entreprise commerciale indépendante ou toute entreprise artisanale indépendante** inscrite au registre du commerce et des sociétés ou au répertoire des métiers *(exemples : cafés-tabac, restaurants, hôtels, commerces de proximité, supérettes, campings, artisanat alimentaire [boucher, boulanger, fromager…], bâtiment [peintre, carreleur, électricien, plombier, chauffagiste…], fabrication [céramiste, ébéniste, graveur, métallier…], de services (coiffeur, esthéticienne, cordonnier, fleuriste…]*

***Les artisans situés en zones d'activités ayant acheté un terrain à Vallons de Haute Bretagne Communauté depuis 5 ans ou plus (acte de vente faisant foi) sont également éligibles.***

**. de 7 salariés CDI équivalent temps plein maximum (hors Gérant/Président)**

**. dont le chiffre d'affaires ne dépasse pas 1 Million d'euros HT**

*Les franchises et autres commerces organisés peuvent être éligibles au dispositif au choix de l'EPCI, sous réserve :*
*- D'un examen approfondi du contrat liant le porteur de projet à sa tête de réseau, afin de déterminer précisément le degré d'autonomie réelle dont dispose le commerçant ou l'artisan. L'autonomie peut notamment être mesurée par rapport aux items suivants :*
**montant des droits d'entrée et pourcentage de redevance par rapport au chiffre d'affaires,*
**obligation ou pas d'achat de matériel,*
**obligation ou pas de contrat d'approvisionnement,*
**propriété ou pas du stock,*
**maîtrise ou pas sur le choix des collections, des produits ou passage obligé par une centrale d'achat,*
**liberté ou pas sur la politique des prix,*
**degré de contraintes sur la communication, avantages,*
**formation,*
**back office mis à disposition du porteur de projet, tant au niveau de la gestion des ressources humaines que de la gestion de l'activité*
**modalités de financements éventuellement proposées par la tête de réseau.*
*- De mesurer l'impact du projet pour le territoire.*

Sont exclus du dispositif :
- le commerce de gros,
- les commerces non sédentaires,
- les agences prestataires de services (immobilières, financières, de voyages…),
- les activités de services à la personne (portage de repas, ménage …),
- le secteur médical et paramédical,
- les professions libérales,
- les activités financières (banques, assurances…)
- les galeries et les zones commerciales : à déterminer entre la Région et l'EPCI
- les SCI, sauf dans les cas où au moins 50 % du capital de la SCI est détenu par la société d'exploitation ou par des associés de la société d'exploitation

Envoyé en préfecture le 28/10/2020
Reçu en préfecture le 28/10/2020
Affiché le
ID : 035-233500016-20201026-20_0204_09B-DE


*L'entreprise devra attester sur l'honneur d'une situation financière saine et remplir ses obligations légales sociales et fiscales.*

## CONDITIONS DE RECEVABILITE

**=> Localisation des projets :**

**- Communes de moins de 5 000 habitants et Zones de Revitalisation Rurale**

Cas spécifique des communes nouvelles : l'année suivant la création de la commune nouvelle, prise en compte de l'antériorité de la taille des communes avant le regroupement au sein de la commune nouvelle (état connu au dernier recensement)

**- Communes de plus de 5 000 habitants** possédant un périmètre de droit de préemption urbain ou une zone de centralité dans le PLU

**=> Opérations éligibles : création, reprise, modernisation ou extension d'activité.**

***L'activité ne doit pas induire de distorsion de concurrence avec une activité existante sur la commune (ou sur les centralités les plus proches du projet) en tenant compte de la zone de chalandise visée (fournir une étude de marché ou un avis motivé et confidentiel d'une chambre consulaire).***

*La réalisation préalable d'un diagnostic hygiène, qui pourra être établi par une chambre consulaire, pourra être demandée (en fonction du type de travaux faisant l'objet de la demande de subvention) pour tout projet de commerce alimentaire, ou comprenant une activité de transformation ou de restauration.*
*Selon le type de travaux faisant l'objet de la demande de subvention, seule une attestation de l'exploitant précisant qu'il respecte les règles applicables en matière d'hygiène pourra être exigée.*

*L'aide n'est pas cumulable avec l'aide régionale aux petites entreprises de la Région Bretagne (Pass investissement TPE, l'avance remboursable Tourisme, le soutien aux Librairies Indépendantes) ou tout autre aide directe accordée dans le cadre d'un Appel à projets par la Région Bretagne.*
*Elle peut être cumulable au cas par cas avec l'aide régionale « Soutien aux investissements esthétiques et de mise en valeur des éléments patrimoniaux visibles de la voie publique dans les cités labellisées Petites Cités de Caractère ou les communes du Patrimoine rural de Bretagne », sur une assiette d'investissements différente.*

*L'attribution de l'aide n'est pas automatique et résulte d'un examen déterminant l'intérêt économique du projet et la situation financière de l'entreprise.*
*Un délai de 2 ans devra exister entre deux demandes de subvention, et une nouvelle demande d'aide ne pourra être effectuée que si le dossier précédent est clôturé.*
*La durée d'exécution du programme est limitée à 2 ans.*

**=> Nature des dépenses éligibles**

. les travaux immobiliers (dont ceux liés à l'accessibilité) ***(cf tableau p.4)*

. les travaux de mises aux normes d'hygiène, aux normes électriques ...

. les équipements : chambres froides, vitrines réfrigérées, fours de boulangerie...

. les équipements matériels de production, les matériels de manutention (manitou, transpalette)

. les investissements d'embellissements (étagères, enseignes...) et d'attractivité

. les investissements immatériels liés à la réalisation d'une prestation de conseil :

- en matière d'accessibilité,
- sur la stratégie commerciale,
- en lien avec le numérique, ou prestation liée à la création de sites internet ou visant à améliorer la visibilité sur le web (e-boutique, visites virtuelles...)

Envoyé en préfecture le 28/10/2020
Reçu en préfecture le 28/10/2020
Affiché le
ID : 035-233500016-20201026-20_0204_09B-DE


. les équipements matériels en lien avec les prestations de conseil en [illegible] (GRH, gestion relation client...) ou prestation numérique (logiciel de caisse ...)

*Quelle que soit la modalité de financement choisie pour l'acquisition du matériel éligible (à l'exclusion de la location, non éligible), l'assiette subventionnable est constituée par la valeur d'achat du bien.*
*La liste des investissements retenus dans l'assiette résulte d'une analyse au cas par cas au regard du programme présenté, et notamment pour les investissements immatériels leur lien direct avec le projet.*

=> **Ne sont pas éligibles**

. les matériels d'occasion non garantis 6 mois minimum
. les véhicules et matériels roulants, flottants ou volants (voiture, camion, bateaux ...)
. les consommables
. les travaux réalisés en auto-construction

**CALCUL DE LA SUBVENTION** (dans le cadre du dispositif standard)

=> **30 % des investissements subventionnables plafonnés à 25 000 € HT, sous la forme d'une subvention d'un montant maximal de 7 500 €**

=> planchers d'investissements subventionnables :
. 6 000 € dans le cas général,
. 3 000 € pour les travaux d'accessibilité (y compris la prestation de conseil en accessibilité)
. 3 000 € pour les investissements matériels numériques et investissements de stratégie commerciale (y compris la prestation de conseil en équipements numériques ou de conseil en stratégie commerciale)

**L'aide attribuée sera, dans le cadre du dispositif standard, co-financée à parité par la Région Bretagne et l'EPCI concerné : 50/50**
Vallons de Haute Bretagne Communauté souhaite intervenir à hauteur de 50% sur l'ensemble de son territoire. Pour les bénéficiaires localisés dans les communes de + de 5000 habitants, la Région interviendra à hauteur de 30% contre 50% pour les autres communes du territoire de Vallons de Haute Bretagne Communauté.
**L'aide attribuée sur le territoire de Vallons de Haute Bretagne Communauté est donc d'un montant maximum de 30% des investissements subventionnables (50% VHBC – 50% Région), sauf dans les communes de + de 5000 habitants où l'aide attribuée sera d'un montant maximum de 24% (50% VHBC – 30% Région).*

**MODALITES DE MISE EN OEUVRE DU DISPOSITIF**

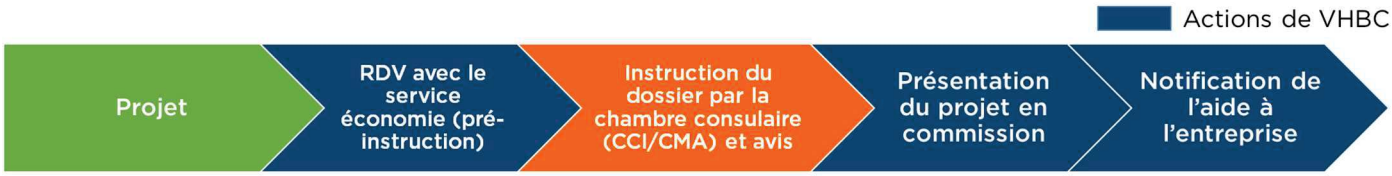


=> La CCI ou la CMA seront invitées à assister le commerçant ou l'artisan dans la mise en œuvre opérationnelle du dispositif d'aide, selon des modalités qui seront définies avec l'EPCI du territoire, pour :

- sensibiliser les artisans et les commerçants,
- analyser la recevabilité des projets,
- monter les dossiers de demandes d'aides,

Envoyé en préfecture le 28/10/2020
Reçu en préfecture le 28/10/2020
Affiché le
ID : 035-233500016-20201026-20_0204_09B-DE


- donner un avis motivé et confidentiel sur le projet,
- contribuer à l'analyse stratégique du dispositif pour le territoire (couverture territoriale, indicateurs de réalisation et perspectives)

=> L'EPCI sur lequel se situe l'entreprise instruira le dossier de l'entreprise, notifiera l'aide accordée, puis procédera au paiement de la subvention au vu des justificatifs de réalisation des investissements fournis par le bénéficiaire

## VERSEMENT DE LA QUOTE-PART REGIONALE AUX EPCI

La quote-part régionale sera versée à chaque EPCI une fois par semestre, à raison de 50 % (ou 30%) du total des aides versées aux entreprises bénéficiaires sur la période.

Les versements seront réalisés par la Région Bretagne sur présentation par l'EPCI d'un justificatif listant, sous la forme d'un tableau, les projets soutenus *(nom du commerce, lieu, nature des travaux, montant éligibles HT, aide accordée, date...).*

## REGIME D'ADOSSEMENT DE LA SUBVENTION ACCORDEE

=>Règlement (UE) n°1407/2013 de la Commission du 18 décembre 2013 relatif à l'application des articles 107 et 108 du traité sur le fonctionnement de l'Union européenne aux aides *de minimis*

## CUMUL DES AIDES PUBLIQUES

La somme des aides publiques accordées sur la même assiette d'investissements subventionnables ne pourra pas dépasser 50% (Etat et Collectivités territoriales), en cas de projet présenté également aux Appels à projets de l'État au titre du FISAC

(*) Il s'agit là d'une synthèse non exhaustive car le dispositif est porté par les EPCI qui l'adaptent pour tenir compte des spécificités de leur territoire

(**) Modalités de prise en compte des investissements immobiliers

| ***INVESTISSEMENTS IMMOBILIERS*** | |
|---|---|
| ***Eligibles*** | ***Non éligibles*** |
| Travaux de mise aux normes | Construction neuve |
| Travaux de mise en accessibilité | Extension de local |
| Travaux d'embellissement intérieur type peinture, électricité, cloisons | Gros œuvre : soubassement, terrassement, assainissement, charpente, élévation de murs, toiture |
| Travaux d'embellissement extérieur type enseigne, luminaire, ou de sécurité type rideaux de fer, alarme | Honoraires de maîtrise d'oeuvre |
| Second œuvre : électricité, plomberie, menuiserie intérieure, chauffage, climatisation, isolation intérieure, cloisons intérieures, escaliers, terrasse commerciale<br><br>Isolation extérieure bois, pvc, pierre, crépi, ravalement de façade s'il ne constitue pas l'unique investissement et s'il est en lien direct avec le projet global | |
| Menuiseries extérieures (portes d'entrée, devanture, vitrine) | |

Envoyé en préfecture le 28/10/2020
Reçu en préfecture le 28/10/2020
Affiché le
ID : 035-233500016-20201026-20_0204_09B-DE
ID : 035-200043990-20200924-2020_06_161-DE

DEPARTEMENT D'ILLE-ET-VILAINE
VALLONS DE HAUTE BRETAGNE COMMUNAUTE

EXTRAIT DU PROCES VERBAL DES DELIBERATIONS
DU CONSEIL DE COMMUNAUTE

**Séance du 24 septembre 2020**

Le Conseil communautaire a été appelé à siéger par l'envoi d'une convocation accompagnée de l'ordre du jour et d'une note de synthèse pour chaque sujet, adressés le 17 septembre 2020, soit six jours francs avant la séance.

Le Conseil communautaire de Vallons de Haute Bretagne Communauté, légalement convoqué s'est réuni le 24 septembre 2020 dans la salle Grands Chênes, rue Basse à Guignen à 18h30, sous la présidence de M. Joël SIELLER.

Présents : Thierry BEAUJOUAN, Emilie BERNARDIN-CORBES, Patrick BERTIN, Laurence BIENNE, Emilie BOUCHARD, Isabelle BRANTONNE, Marie-Claire BRAULT, Dominique DELAMARRE, Marcel DIVET, Nathalie DREAN, Valérie DUVAL, Joël GARCIA (à partir du point 152), Séverine GRIMAULT, Madeleine GUILLONNET, Jacques LARRAY, Didier LE CHENECHAL, A ntinea LECLERC, Benoît LE COZ, Véronique LE DUC, Evelyne LEFEUVRE, Yannick LEGOURD, Daniel LEPORT, Christian LEPRETRE, Loïc MAILLET, Jean-Marc MALDONADO, Jean-Philippe MEHU, Rolande RICAUD (suppléante de José MERCIER), Marie-Thérèse MONVOISIN, Roger MORAZIN, Michèle MOTEL, Béatrice PIERROT, Thérèse PLANCHENAULT, Magali POISSON-VANNIER, Hugues RAFFEGEAU, Christophe RICAUD, Florence RIGAUD, Philippe SALAUN, Joël SIELLER, Mickaël TANGUY, Hermine TOFFOLETTI, Jean-Claude TROCHET et Françoise UGUET.

Pouvoirs : Sylvie AGAESSE donne pouvoir à Nathalie DREAN,
Jean-Yves INIZAN donne pouvoir à Florence RIGAUD,
Xavier LEMEUNIER donne pouvoir à Marie-Claire BRAULT,
Anne-Laure LEMOINE donne pouvoir à Dominique DELAMARRE,
Pierre-Yves REBOUX donne pouvoir à Jean-Claude TROCHET,
Norbert SAULNIER donne pouvoir à Mickaël TANGUY,
Christophe VERON donne pouvoir à Béatrice PIERROT.

Absents excusés : Michel ALIAGA, Joël GARCIA (jusqu'au point 151), Pascal GUERRO et Jean SZOT.

Secrétaire de séance : Véronique LE DUC

| | |
|---|---|
| Nombre de délégués :<br>En exercice : 52<br>Présents : 42<br>Pouvoirs : 7<br>Absents excusés : 3 | Délibération n°2020-06-161<br>Modifications du Pass Commerce Artisanat |

Le dispositif Pass Commerce Artisanat est déployé depuis 2018 sur le territoire de Vallons de Haute Bretagne Communauté. Cette subvention à l'investissement à destination des artisans et commerçants est financée par la Région Bretagne et Vallons de Haute Bretagne Communauté. Elle s'adresse à tous les commerçants des centres bourgs et à tous les artisans, à l'exception de ceux situés sur les zones d'activité.

La subvention se fait à hauteur de 30 % des dépenses HT de l'investissement, plafonnée à 7 500 €. Le financement est réparti entre la Région Bretagne et Vallons de Haute Bretagne Communauté, à 50% / 50% pour les communes de – de 5000 habitants, et à 30% / 70% pour les communes de plus de 5 000 habitants (Guichen et Guipry-Messac).

Envoyé en préfecture le 28/10/2020
Reçu en préfecture le 28/10/2020
Affiché le
ID : 035-233500016-20201026-20_0204_09B-DE

Cette répartition financière fait que Vallons de Haute Bretagne contribue davantage au financement dans les communes de Guichen et Guipry-Messac que dans les 16 autres communes.

Deux modifications des conditions d'attribution sont proposées.

- La possibilité pour des artisans situés sur des zones d'activité depuis plus de 5 ans de postuler à cette subvention
- Une nouvelle répartition financière de la contribution de Vallons de Haute Bretagne, plafonnée à 3750€ par dossier.

| | - 5000 habitants | Part Région | Part VHBC | + 5000 habitants | Part Région | Part VHBC |
|---|---|---|---|---|---|---|
| 2018-2020 | 7500 € | 3750€ | 3750 € | 7500 € | 2250€ | 5250€ |
| Proposition 2021-2026 | 7500 € | 3750€ | *3750€* | 6000 € | 2250€ | *3750€* |

Pour les bénéficiaires, la seule différence est que la subvention maximale passe de 7500€ à 6000€ à Guichen et Guipry-Messac (*Annexe 6*).

Vallons de Haute Bretagne Communauté subventionne tous les bénéficiaires de façon égale.

Ces modifications doivent être encadrées par la Région Bretagne et passeront en commission permanente en novembre, pour application à compter du 1er janvier 2021.

Avis de la Commission : favorable
Avis du Bureau : favorable

**Informé de ce qui précède et après en avoir délibéré, le Conseil communautaire décide, à l'unanimité :**

- **De modifier les conditions d'attribution du dispositif Pass Commerce Artisanat pour l'étendre aux artisans situés sur un terrain en zone d'activité vendu par VHBC il y a 5 ans ou plus, sous réserve d'acceptation par la commission permanente du Conseil Régional de Bretagne.**
- **De modifier le subventionnement versé par Vallons de Haute Bretagne Communauté en plafonnant à 3 750 € l'aide dans toutes les communes, sous réserve d'acceptation par la commission permanente du Conseil Régional de Bretagne.**
- **D'autoriser le Président à signer l'ensemble des pièces relatives à ce dossier, et notamment un avenant à la convention avec le Conseil Régional de Bretagne.**

Conformément à l'article L.2131-1 du code général des collectivités territoriales, cet acte est rendu exécutoire après l'affichage effectué le 1er octobre 2020.
Envoi en Préfecture indiqué sur la présente délibération.

Pour extrait certifié conforme,

Le Président,
Joël SIELLER

Envoyé en préfecture le 28/10/2020
Reçu en préfecture le 28/10/2020
Affiché le
ID : 035-233500016-20201026-20_0204_09B-DE

*Dispositif en faveur des entreprises commerciales et artisanales indépendantes (*)*
*Avenant n°1 en vigueur à compter du 01 avril 2019*

# PASS Commerce et artisanat

## OBJECTIFS

=> Dynamiser l'activité économique des TPE (commerces et artisans)

* dans les communes de moins de 5 000 habitants et les Zones de Revitalisation Rurale

* dans les communes de plus de 5 000 habitants possédant un périmètre de droit de préemption urbain ou une zone de centralité dans le PLU

=> Aider à la modernisation du commerce indépendant et de l'artisanat

## BENEFICIAIRES

=> **Toute entreprise commerciale indépendante ou toute entreprise artisanale indépendante** inscrite au registre du commerce et des sociétés ou au répertoire des métiers *(exemples : cafés-tabac, restaurants, hôtels, commerces de proximité, supérettes, campings, artisanat alimentaire [boucher, boulanger, fromager…], bâtiment [peintre, carreleur, électricien, plombier, chauffagiste…], fabrication [céramiste, ébéniste, graveur, métallier…], de services (coiffeur, esthéticienne, cordonnier, fleuriste…]*

***Les artisans situés en zones d'activités ayant acheté un terrain à Vallons de Haute Bretagne Communauté depuis 5 ans ou plus (acte de vente faisant foi) sont également éligibles.***

**. de 7 salariés CDI équivalent temps plein maximum (hors Gérant/Président)**

**. dont le chiffre d'affaires ne dépasse pas 1 Million d'euros HT**

*Les franchises et autres commerces organisés peuvent être éligibles au dispositif au choix de l'EPCI, sous réserve :*
*- D'un examen approfondi du contrat liant le porteur de projet à sa tête de réseau, afin de déterminer précisément le degré d'autonomie réelle dont dispose le commerçant ou l'artisan. L'autonomie peut notamment être mesurée par rapport aux items suivants :*
**montant des droits d'entrée et pourcentage de redevance par rapport au chiffre d'affaires,*
**obligation ou pas d'achat de matériel,*
**obligation ou pas de contrat d'approvisionnement,*
**propriété ou pas du stock,*
**maîtrise ou pas sur le choix des collections, des produits ou passage obligé par une centrale d'achat,*
**liberté ou pas sur la politique des prix,*
**degré de contraintes sur la communication, avantages,*
**formation,*
**back office mis à disposition du porteur de projet, tant au niveau de la gestion des ressources humaines que de la gestion de l'activité*
**modalités de financements éventuellement proposées par la tête de réseau.*
*- De mesurer l'impact du projet pour le territoire.*

Sont exclus du dispositif :
- le commerce de gros,
- les commerces non sédentaires,
- les agences prestataires de services (immobilières, financières, de voyages…),
- les activités de services à la personne (portage de repas, ménage …),
- le secteur médical et paramédical,
- les professions libérales,
- les activités financières (banques, assurances…)
- les galeries et les zones commerciales : à déterminer entre la Région et l'EPCI
- les SCI, sauf dans les cas où au moins 50 % du capital de la SCI est détenu par la société d'exploitation ou par des associés de la société d'exploitation

Envoyé en préfecture le 28/10/2020
Reçu en préfecture le 28/10/2020
Affiché le
ID : 035-233500016-20201026-20_0204_09B-DE


*L'entreprise devra attester sur l'honneur d'une situation financière saine et remplir ses obligations légales sociales et fiscales.*

## CONDITIONS DE RECEVABILITE

**=> Localisation des projets :**

**- Communes de moins de 5 000 habitants et Zones de Revitalisation Rurale**

Cas spécifique des communes nouvelles : l'année suivant la création de la commune nouvelle, prise en compte de l'antériorité de la taille des communes avant le regroupement au sein de la commune nouvelle (état connu au dernier recensement)

**- Communes de plus de 5 000 habitants** possédant un périmètre de droit de préemption urbain ou une zone de centralité dans le PLU

**=> Opérations éligibles : création, reprise, modernisation ou extension d'activité.**

***L'activité ne doit pas induire de distorsion de concurrence avec une activité existante sur la commune (ou sur les centralités les plus proches du projet) en tenant compte de la zone de chalandise visée (fournir une étude de marché ou un avis motivé et confidentiel d'une chambre consulaire).***

*La réalisation préalable d'un diagnostic hygiène, qui pourra être établi par une chambre consulaire, pourra être demandée (en fonction du type de travaux faisant l'objet de la demande de subvention) pour tout projet de commerce alimentaire, ou comprenant une activité de transformation ou de restauration.*
*Selon le type de travaux faisant l'objet de la demande de subvention, seule une attestation de l'exploitant précisant qu'il respecte les règles applicables en matière d'hygiène pourra être exigée.*

*L'aide n'est pas cumulable avec l'aide régionale aux petites entreprises de la Région Bretagne (Pass investissement TPE, l'avance remboursable Tourisme, le soutien aux Librairies Indépendantes) ou tout autre aide directe accordée dans le cadre d'un Appel à projets par la Région Bretagne.*
*Elle peut être cumulable au cas par cas avec l'aide régionale « Soutien aux investissements esthétiques et de mise en valeur des éléments patrimoniaux visibles de la voie publique dans les cités labellisées Petites Cités de Caractère ou les communes du Patrimoine rural de Bretagne », sur une assiette d'investissements différente.*

*L'attribution de l'aide n'est pas automatique et résulte d'un examen déterminant l'intérêt économique du projet et la situation financière de l'entreprise.*
*Un délai de 2 ans devra exister entre deux demandes de subvention, et une nouvelle demande d'aide ne pourra être effectuée que si le dossier précédent est clôturé.*
*La durée d'exécution du programme est limitée à 2 ans.*

**=> Nature des dépenses éligibles**

. les travaux immobiliers (dont ceux liés à l'accessibilité) ***(cf tableau p.4)*

. les travaux de mises aux normes d'hygiène, aux normes électriques ...

. les équipements : chambres froides, vitrines réfrigérées, fours de boulangerie...

. les équipements matériels de production, les matériels de manutention (manitou, transpalette)

. les investissements d'embellissements (étagères, enseignes...) et d'attractivité

. les investissements immatériels liés à la réalisation d'une prestation de conseil :

- en matière d'accessibilité,
- sur la stratégie commerciale,
- en lien avec le numérique, ou prestation liée à la création de sites internet ou visant à améliorer la visibilité sur le web (e-boutique, visites virtuelles...)

Envoyé en préfecture le 28/10/2020
Reçu en préfecture le 28/10/2020
Affiché le
ID : 035-233500016-20201026-20_0204_09B-DE


. les équipements matériels en lien avec les prestations de conseil en [illegible] (GRC, gestion relation client...) ou prestation numérique (logiciel de caisse ...)

*Quelle que soit la modalité de financement choisie pour l'acquisition du matériel éligible (à l'exclusion de la location, non éligible), l'assiette subventionnable est constituée par la valeur d'achat du bien.*
*La liste des investissements retenus dans l'assiette résulte d'une analyse au cas par cas au regard du programme présenté, et notamment pour les investissements immatériels leur lien direct avec le projet.*

=> **Ne sont pas éligibles**

. les matériels d'occasion non garantis 6 mois minimum
. les véhicules et matériels roulants, flottants ou volants (voiture, camion, bateaux ...)
. les consommables
. les travaux réalisés en auto-construction

**CALCUL DE LA SUBVENTION** (dans le cadre du dispositif standard)

=> **30 % des investissements subventionnables plafonnés à 25 000 € HT, sous la forme d'une subvention d'un montant maximal de 7 500 €**

=> planchers d'investissements subventionnables :
. 6 000 € dans le cas général,
. 3 000 € pour les travaux d'accessibilité (y compris la prestation de conseil en accessibilité)
. 3 000 € pour les investissements matériels numériques et investissements de stratégie commerciale (y compris la prestation de conseil en équipements numériques ou de conseil en stratégie commerciale)

**L'aide attribuée sera, dans le cadre du dispositif standard, co-financée à parité par la Région Bretagne et l'EPCI concerné : 50/50**
Vallons de Haute Bretagne Communauté souhaite intervenir à hauteur de 50% sur l'ensemble de son territoire. Pour les bénéficiaires localisés dans les communes de + de 5000 habitants, la Région interviendra à hauteur de 30% contre 50% pour les autres communes du territoire de Vallons de Haute Bretagne Communauté.
**L'aide attribuée sur le territoire de Vallons de Haute Bretagne Communauté est donc d'un montant maximum de 30% des investissements subventionnables (50% VHBC – 50% Région), sauf dans les communes de + de 5000 habitants où l'aide attribuée sera d'un montant maximum de 24% (50% VHBC – 30% Région).*

**MODALITES DE MISE EN OEUVRE DU DISPOSITIF**

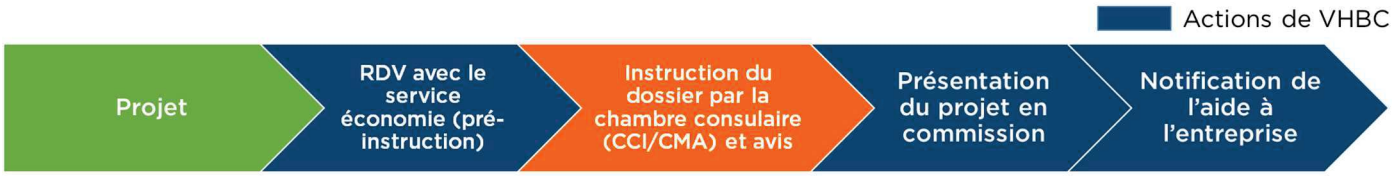


=> La CCI ou la CMA seront invitées à assister le commerçant ou l'artisan dans la mise en œuvre opérationnelle du dispositif d'aide, selon des modalités qui seront définies avec l'EPCI du territoire, pour :

- sensibiliser les artisans et les commerçants,
- analyser la recevabilité des projets,
- monter les dossiers de demandes d'aides,

Envoyé en préfecture le 28/10/2020
Reçu en préfecture le 28/10/2020
Affiché le
ID : 035-233500016-20201026-20_0204_09B-DE


- donner un avis motivé et confidentiel sur le projet,
- contribuer à l'analyse stratégique du dispositif pour le territoire (couverture territoriale, indicateurs de réalisation et perspectives)

=> L'EPCI sur lequel se situe l'entreprise instruira le dossier de l'entreprise, notifiera l'aide accordée, puis procédera au paiement de la subvention au vu des justificatifs de réalisation des investissements fournis par le bénéficiaire

## VERSEMENT DE LA QUOTE-PART REGIONALE AUX EPCI

La quote-part régionale sera versée à chaque EPCI une fois par semestre, à raison de 50 % (ou 30%) du total des aides versées aux entreprises bénéficiaires sur la période.

Les versements seront réalisés par la Région Bretagne sur présentation par l'EPCI d'un justificatif listant, sous la forme d'un tableau, les projets soutenus *(nom du commerce, lieu, nature des travaux, montant éligibles HT, aide accordée, date...).*

## REGIME D'ADOSSEMENT DE LA SUBVENTION ACCORDEE

=>Règlement (UE) n°1407/2013 de la Commission du 18 décembre 2013 relatif à l'application des articles 107 et 108 du traité sur le fonctionnement de l'Union européenne aux aides *de minimis*

## CUMUL DES AIDES PUBLIQUES

La somme des aides publiques accordées sur la même assiette d'investissements subventionnables ne pourra pas dépasser 50% (Etat et Collectivités territoriales), en cas de projet présenté également aux Appels à projets de l'État au titre du FISAC

(*) Il s'agit là d'une synthèse non exhaustive car le dispositif est porté par les EPCI qui l'adaptent pour tenir compte des spécificités de leur territoire

(**) Modalités de prise en compte des investissements immobiliers

| ***INVESTISSEMENTS IMMOBILIERS*** | |
|---|---|
| ***Eligibles*** | ***Non éligibles*** |
| Travaux de mise aux normes | Construction neuve |
| Travaux de mise en accessibilité | Extension de local |
| Travaux d'embellissement intérieur type peinture, électricité, cloisons | Gros œuvre : soubassement, terrassement, assainissement, charpente, élévation de murs, toiture |
| Travaux d'embellissement extérieur type enseigne, luminaire, ou de sécurité type rideaux de fer, alarme | Honoraires de maîtrise d'oeuvre |
| Second œuvre : électricité, plomberie, menuiserie intérieure, chauffage, climatisation, isolation intérieure, cloisons intérieures, escaliers, terrasse commerciale<br><br>Isolation extérieure bois, pvc, pierre, crépi, ravalement de façade s'il ne constitue pas l'unique investissement et s'il est en lien direct avec le projet global | |
| Menuiseries extérieures (portes d'entrée, devanture, vitrine) | |

Envoyé en préfecture le 28/10/2020
Reçu en préfecture le 28/10/2020
Affiché le
ID : 035-233500016-20201026-20_0204_09B-DE
ID : 035-200043990-20200924-2020_06_161-DE

DEPARTEMENT D'ILLE-ET-VILAINE
VALLONS DE HAUTE BRETAGNE COMMUNAUTE

EXTRAIT DU PROCES VERBAL DES DELIBERATIONS
DU CONSEIL DE COMMUNAUTE

**Séance du 24 septembre 2020**

Le Conseil communautaire a été appelé à siéger par l'envoi d'une convocation accompagnée de l'ordre du jour et d'une note de synthèse pour chaque sujet, adressés le 17 septembre 2020, soit six jours francs avant la séance.

Le Conseil communautaire de Vallons de Haute Bretagne Communauté, légalement convoqué s'est réuni le 24 septembre 2020 dans la salle Grands Chênes, rue Basse à Guignen à 18h30, sous la présidence de M. Joël SIELLER.

Présents : Thierry BEAUJOUAN, Emilie BERNARDIN-CORBES, Patrick BERTIN, Laurence BIENNE, Emilie BOUCHARD, Isabelle BRANTONNE, Marie-Claire BRAULT, Dominique DELAMARRE, Marcel DIVET, Nathalie DREAN, Valérie DUVAL, Joël GARCIA (à partir du point 152), Séverine GRIMAULT, Madeleine GUILLONNET, Jacques LARRAY, Didier LE CHENECHAL, A ntinea LECLERC, Benoît LE COZ, Véronique LE DUC, Evelyne LEFEUVRE, Yannick LEGOURD, Daniel LEPORT, Christian LEPRETRE, Loïc MAILLET, Jean-Marc MALDONADO, Jean-Philippe MEHU, Rolande RICAUD (suppléante de José MERCIER), Marie-Thérèse MONVOISIN, Roger MORAZIN, Michèle MOTEL, Béatrice PIERROT, Thérèse PLANCHENAULT, Magali POISSON-VANNIER, Hugues RAFFEGEAU, Christophe RICAUD, Florence RIGAUD, Philippe SALAUN, Joël SIELLER, Mickaël TANGUY, Hermine TOFFOLETTI, Jean-Claude TROCHET et Françoise UGUET.

Pouvoirs : Sylvie AGAESSE donne pouvoir à Nathalie DREAN,
Jean-Yves INIZAN donne pouvoir à Florence RIGAUD,
Xavier LEMEUNIER donne pouvoir à Marie-Claire BRAULT,
Anne-Laure LEMOINE donne pouvoir à Dominique DELAMARRE,
Pierre-Yves REBOUX donne pouvoir à Jean-Claude TROCHET,
Norbert SAULNIER donne pouvoir à Mickaël TANGUY,
Christophe VERON donne pouvoir à Béatrice PIERROT.

Absents excusés : Michel ALIAGA, Joël GARCIA (jusqu'au point 151), Pascal GUERRO et Jean SZOT.

Secrétaire de séance : Véronique LE DUC

| | |
|---|---|
| Nombre de délégués :<br>En exercice : 52<br>Présents : 42<br>Pouvoirs : 7<br>Absents excusés : 3 | Délibération n°2020-06-161<br>Modifications du Pass Commerce Artisanat |

Le dispositif Pass Commerce Artisanat est déployé depuis 2018 sur le territoire de Vallons de Haute Bretagne Communauté. Cette subvention à l'investissement à destination des artisans et commerçants est financée par la Région Bretagne et Vallons de Haute Bretagne Communauté. Elle s'adresse à tous les commerçants des centres bourgs et à tous les artisans, à l'exception de ceux situés sur les zones d'activité.

La subvention se fait à hauteur de 30 % des dépenses HT de l'investissement, plafonnée à 7 500 €. Le financement est réparti entre la Région Bretagne et Vallons de Haute Bretagne Communauté, à 50% / 50% pour les communes de – de 5000 habitants, et à 30% / 70% pour les communes de plus de 5 000 habitants (Guichen et Guipry-Messac).

Envoyé en préfecture le 28/10/2020
Reçu en préfecture le 28/10/2020
Affiché le
ID : 035-233500016-20201026-20_0204_09B-DE

Cette répartition financière fait que Vallons de Haute Bretagne contribue davantage au financement dans les communes de Guichen et Guipry-Messac que dans les 16 autres communes.

Deux modifications des conditions d'attribution sont proposées.

- La possibilité pour des artisans situés sur des zones d'activité depuis plus de 5 ans de postuler à cette subvention
- Une nouvelle répartition financière de la contribution de Vallons de Haute Bretagne, plafonnée à 3750€ par dossier.

| | - 5000 habitants | Part Région | Part VHBC | + 5000 habitants | Part Région | Part VHBC |
|---|---|---|---|---|---|---|
| 2018-2020 | 7500 € | 3750€ | 3750 € | 7500 € | 2250€ | 5250€ |
| Proposition 2021-2026 | 7500 € | 3750€ | 3750€ | 6000 € | 2250€ | 3750€ |

Pour les bénéficiaires, la seule différence est que la subvention maximale passe de 7500€ à 6000€ à Guichen et Guipry-Messac (*Annexe 6*).

Vallons de Haute Bretagne Communauté subventionne tous les bénéficiaires de façon égale.

Ces modifications doivent être encadrées par la Région Bretagne et passeront en commission permanente en novembre, pour application à compter du 1er janvier 2021.

Avis de la Commission : favorable
Avis du Bureau : favorable

**Informé de ce qui précède et après en avoir délibéré, le Conseil communautaire décide, à l'unanimité :**

- **De modifier les conditions d'attribution du dispositif Pass Commerce Artisanat pour l'étendre aux artisans situés sur un terrain en zone d'activité vendu par VHBC il y a 5 ans ou plus, sous réserve d'acceptation par la commission permanente du Conseil Régional de Bretagne.**
- **De modifier le subventionnement versé par Vallons de Haute Bretagne Communauté en plafonnant à 3 750 € l'aide dans toutes les communes, sous réserve d'acceptation par la commission permanente du Conseil Régional de Bretagne.**
- **D'autoriser le Président à signer l'ensemble des pièces relatives à ce dossier, et notamment un avenant à la convention avec le Conseil Régional de Bretagne.**

Conformément à l'article L.2131-1 du code général des collectivités territoriales, cet acte est rendu exécutoire après l'affichage effectué le 1er octobre 2020.
Envoi en Préfecture indiqué sur la présente délibération.

Pour extrait certifié conforme,

Le Président,
Joël SIELLER

Envoyé en préfecture le 27/10/2020
Reçu en préfecture le 27/10/2020
Affiché le
ID : 035-233500016-20201026-20_0205_07-DE

**REGION BRETAGNE**

**20_0205_07**

COMMISSION PERMANENTE DU CONSEIL REGIONAL

26 octobre 2020

DELIBERATION

## Programme 0205 - Développer l'économie sociale et solidaire, l'innovation sociale et l'égalité

La Commission permanente du Conseil régional, convoquée par son Président le 16 octobre 2020, s'est réunie le 26 octobre 2020 sous la présidence de celui-ci, au siège de la Région Bretagne à Rennes.

Vu le Code Général des Collectivités Territoriales, et notamment sa quatrième partie, relative à la Région ;

Vu la délibération n° 17_DAJCP_SA_06 du Conseil régional en date du 22 juin 2017 approuvant les délégations accordées à la Commission permanente ;

Vu l'ensemble des décisions budgétaires de l'exercice en cours ;

Vu l'ensemble des délibérations précisant les modalités d'intervention des dispositifs actuels de la Région ;

Au vu du rapport présenté par Monsieur le Président du Conseil régional ;

Et après avoir délibéré ;

**DECIDE**

**Le Groupe Rassemblement National vote contre les subventions à la Ligue de l'enseignement du Finistère (Opération n°20006285) et les opérations de soutien aux organisations syndicales (Opérations n°20005955, 20005974, 20005970, 20006016, 20005951, 20005941, 20005946, 20006005, 20006300).**

En section d'investissement :

- de VALIDER les modifications des échéanciers de remboursement de deux avances remboursables comme suit :

| Bénéficiaire | Montant | Date de la décision | Montant à rembourser | Nouvel échéancier |
|---|---|---|---|---|
| CAP au Vin SARL<br><br>CONCARNEAU | 50 000 € | 04/06/2018 | 50 000 € | L'échéancier n° 2-1ère tranche remplace l'échéancier n° 1-1ère tranche : **18 échéances à 1 944,44 €** (dont la dernière à 1944,52 €) au lieu de 20 échéances à 1 750,00 € du 30/04/2021 au 31/07/2025.<br><br>L'échéancier n° 2-2ème tranche remplace l'échéancier n° 1-2ème tranche : **18 échéances à 833,33 €** (dont la dernière à 833,39 €) au lieu de 20 échéances à 750,00 € du 30/04/2021 au 31/07/2025. |
| Self Garage Solidaire du pays de LORIENT | 24 560 € | 04/12/2017 | 24 560 € | L'échéancier n° 2-1ère tranche remplace l'échéancier n° 1-1ère tranche : 1 échéance à 859, 60 € le 30/01/2020 et **17 échéances à 960,73 €** (dont la dernière à 960,72 €) du 30/04/2021 au 30/04/2025, au lieu de 20 échéances à 859,60 € ;<br><br>L'échéancier n° 2-2ème tranche remplace l'échéancier n° 1-2ème tranche : 1 échéance à 368,40 € le 30/01/2020 et **17 échéances à 411,74 €** (dont la dernière à 411,76 €) du 30/04/2021 au 30/04/2025, au lieu de 20 échéances à 368,40 €. |

- de VALIDER la modification de bénéficiaire d'une avance remboursable votée : l'association Savoirs Collectifs-COOP ESKEMM étant devenue la SCOP COOPESKEMM.

En section de fonctionnement :

– d'AFFECTER sur le montant d'autorisation d'engagement disponible, un crédit de 284 275 € pour le financement des opérations figurant en annexe ;

Envoyé en préfecture le 27/10/2020
Reçu en préfecture le 27/10/2020
Affiché le
ID : 035-233500016-20201026-20_0205_07-DE



- d'ATTRIBUER les aides aux bénéficiaires désignés dans les tableaux annexés et d'AUTORISER le Président à signer les actes juridiques nécessaires au versement de ces aides ;
- de VALIDER de principe l'opération de soutien aux associations de l'aide alimentaire dans le cadre du plan de pauvreté, entre la Région Bretagne et la fédération des banques alimentaires, les restaurants du cœur, le secours populaire et la croix rouge.

Envoyé en préfecture le 27/10/2020
Reçu en préfecture le 27/10/2020
Affiché le
ID : 035-233500016-20201026-20_0205_07-DE

**Délibération du Conseil régional de Bretagne**
**Commission permanente du 26 octobre 2020**
**Opération(s) nouvelle(s)**
**Programme : P.0205 - Développer l'économie sociale et solidaire, l'innovation sociale et l'égalité**
**Chapitre : 939**

| Nom du bénéficiaire | Opération | Objet | Type | Montant Proposé (en Euros) |
|---|---|---|---|---|
| LIGUE DE L' ENSEIGNEMENT - FOL DU FINISTERE<br>29229 BREST | 20006285 | rencontre Juniors associations 2020 | Subvention forfaitaire | 4 000,00 |
| CFDT BRETAGNE<br>35208 RENNES | 20005955 | structure syndicale régionale 2020 | Subvention forfaitaire | 66 454,00 |
| COMITE REGIONAL BRETAGNE CGT<br>35208 RENNES | 20005974 | structure syndicale régionale 2020 | Subvention forfaitaire | 40 666,00 |
| ASSOCIATION FORCE OUVRIERE CONSOMMATEUR<br>35000 RENNES | 20005970 | structure syndicale régionale 2020 | Subvention forfaitaire | 25 924,00 |
| UNION REGIONALE CFTC<br>35000 RENNES | 20006016 | structure syndicale régionale 2020 | Subvention forfaitaire | 14 864,00 |
| UNION REGIONALE SOLIDAIRES DE BRETAGNE<br>22000 SAINT-BRIEUC | 20005951 | structure syndicale régionale 2020 | Subvention forfaitaire | 14 864,00 |
| UNSA<br>35201 RENNES | 20005941 | structure syndicale régionale 2020 | Subvention forfaitaire | 14 864,00 |
| FSU BRETAGNE<br>35000 RENNES | 20005946 | structure syndicale régionale 2020 | Subvention forfaitaire | 11 182,00 |
| SYNDICAT CFE-CGC<br>35000 RENNES | 20006005 | structure syndicale régionale 2020 | Subvention forfaitaire | 11 182,00 |
| CHAMBRE AGRICULTURE DE BRETAGNE<br>35042 RENNES | 20006300 | Soutien au projet 2020 "Agricultrices de Bretagne : visibilité, égalité et responsabilité professionnelle" | Subvention forfaitaire | 7 875,00 |

**Total :** 211 875,00

**Nombre d'opérations :** 10

* Prise en compte des dépenses antérieures à la décision

**Délibération n° : 20_0205_07**

Envoyé en préfecture le 27/10/2020
Reçu en préfecture le 27/10/2020
Affiché le
ID : 035-233500016-20201026-20_0205_07-DE

**Délibération du Conseil régional de Bretagne**
**Commission permanente du 26 octobre 2020**
**Complément(s) d'affectation**
**Programme : P.0205 - Développer l'économie sociale et solidaire, l'innovation sociale et l'égalité**
**Chapitre : 939**

| Nom du bénéficiaire | Opération | Objet | Type | Vote précédent | | | Montant proposé (en euros) | Total (en euros) |
|---|---|---|---|---|---|---|---|---|
| | | | | N° délib | Date de CP | Montant affecté (en euros) | | |
| EMGLEV BRO GWENED ENTENTE CULTURELLE DU PAYS DE VANNES 56000 VANNES | 19008348 | AAP défis vie associative - poste de chargé(e) de développement | Subvention forfaitaire | 19_0205_08 | 02/12/19 | 15 000,00 | 14 000,00 | 29 000,00 |
| LES CUISINIERS SOLIDAIRES 56000 VANNES | 19008470 | AAP Défis vie associative - poste de chargé(e) de développement | Subvention forfaitaire | 19_0205_08 | 02/12/19 | 15 000,00 | 14 000,00 | 29 000,00 |
| COMPTOIR DU DOC 35000 RENNES | 19008347 | AAP défis vie associative - poste de chargé(e) de valorisation et développement du projet associatif | Subvention forfaitaire | 19_0205_08 | 02/12/19 | 12 000,00 | 11 200,00 | 23 200,00 |
| URCPIE BRETAGNE 29620 PLOUEGAT GUERAND | 19008353 | AAP Défis vie associative - poste de chargé(e) de développement - animation de réseau | Subvention forfaitaire | 19_0205_08 | 02/12/19 | 12 000,00 | 11 200,00 | 23 200,00 |
| MAISON D ANIMATION ET LOISIRS 56400 AURAY | 19008346 | AAP Défis vie associative - poste de Chargé(e) de missions Développement de projets, vie associative et communication | Subvention forfaitaire | 19_0205_08 | 02/12/19 | 8 571,00 | 8 000,00 | 16 571,00 |
| FR CIDFF DE BRETAGNE 35000 RENNES | 19008307 | fonctionnement et développement de la culture de l'égalité femmes.hommes | Subvention globale | 19_0205_08 | 02/12/19 | 15 000,00 | 14 000,00 | 29 000,00 |

**Total** 72 400,00

**Nombre d'opérations :** 6

* Prise en compte des dépenses antérieures à la décision

**Délibération n° : 20_0205_07**

Envoyé en préfecture le 27/10/2020
Reçu en préfecture le 27/10/2020
Affiché le
ID : 035-233500016-20201026-20_0205_07-DE

PRÉFET
DE LA RÉGION
BRETAGNE
*Liberté*
*Égalité*
*Fraternité*

Région Bretagne

croix-rouge française

Banques Alimentaires

Les Restaurants du Cœur – Les Relais du Cœur

Secours Populaire Français

ABEA – Association bretonne des entreprises agroalimentaires

**Protocole de coopération sur l'aide alimentaire en Bretagne**

---

**Entre:**

- Fédération des Banques alimentaires
- Restaurants du Cœur
- Secours Populaire
- Croix-Rouge

Ci-après désignés « les associations signataires »

**Et :**

- L'Association bretonne des entreprises agroalimentaires (ABEA)

**Et :**

- La Région Bretagne

**Et :**

- L'État

Envoyé en préfecture le 27/10/2020
Reçu en préfecture le 27/10/2020
Affiché le
ID : 035-233500016-20201026-20_0205_07-DE

## Préambule

L'épidémie de Covid-2019, par ses implications sanitaires, économiques et sociales, met en exergue l'importance des solidarités locales.

La Région Bretagne, l'Etat et les associations signataires ont constaté une augmentation rapide et massive du recours à l'aide alimentaire par les populations en grandes difficultés, qui mobilise les structures territoriales, les bénévoles des associations actives sur le territoire et pèse sur leurs finances, malgré les aides exceptionnelles de l'État et des collectivités déjà acquises.

Ce contexte rend plus aiguës les préoccupations des associations signataires à l'égard des moyens nécessaires pour sécuriser un volume suffisant d'approvisionnement, aisément accessible sur le terrain.

Chacun s'accorde à travailler dans de bonnes conditions de coopération en tenant compte des positionnements respectifs.

Néanmois, pour renforcer les logiques de coopérations déjà vives sur le territoire de la Bretagne, pour chercher des réponses adaptées aux enjeux partagés par les différentes associations, les collectivités territoriales et les services de l'Etat, il est convenu de mettre en place un cadre de travail commun permettant de réaliser les objectifs eux-aussi déterminés en commun.

Ces objectifs communs imposent une sécurisation accrue des financements tant pour assurer les approvisionnements et les opérations que pour permettre la réalisation de certains investissements.

La Région Bretagne et l'État, engagés conjointement dans le cadre d'une convention régionale de lutte contre la pauvreté, entendent accompagner cette dynamique inter-associative et soutenir les activités d'aide alimentaire en Bretagne.

Ce soutien conjoint de la Région Bretagne et de l'État s'inscrit également dans la conduite du programme alimentaire pour la Bretagne.

A cette fin, les signataires conviennent d'un protocole de coopération.

Envoyé en préfecture le 27/10/2020
Reçu en préfecture le 27/10/2020
Affiché le
ID : 035-233500016-20201026-20_0205_07-DE

**Article 1: Objet du protocole de coopération**

Le présent protocole vise à établir un fonds de soutien et d'échange entre les associations signataires, la Région Bretagne et l'État en vue de lutter contre la précarité alimentaire en Bretagne, dans le respect des prérogatives des uns et des autres.

**Article 2: Mise en place et modalités de fonctionnement d'une plate-forme coopérative**

Les signataires partagent la démarche selon laquelle il s'agit de veiller:

- à contribuer à assurer la meilleure coordination des échanges avec les différents acteurs de la filière alimentaire en faveur de l'accès à l'alimentation de qualité aux personnes en situation de pauvreté;
- à maintenir et accroître au regard de leurs capacités respectives le lien entre les activités d'aide alimentaire, les autres approches soutenant l'alimentation de qualité, les soutiens à l'insertion sociale des ménages modestes, sur l'ensemble du territoire de la Bretagne;
- à contribuer au suivi régional de la mise en œuvre des dispositions législatives relatives aux dons de denrées et à la lutte contre le gaspillage alimentaire, ainsi qu'aux échanges avec les représentants des producteurs, des entreprises agro-alimentaires, des distributeurs et de la restauration collective;
- à développer des outils d'accompagnement des bénévoles;
- à connaître et prendre en compte les orientations stratégiques des autorités compétentes à l'égard des investissements à réaliser au profit de l'aide alimentaire en Bretagne, tant pour permettre le meilleur accueil des personnes et familles accueillies et soutenir les bénévoles associatifs qui s'emploient à améliorer leur gestion logistique.

Les associations signataires s'engagent à déléguer deux représentants de leurs organisations, qui seront les interlocuteurs réguliers de l'État et de la Région Bretagne pour contribuer au programme défini ci-dessus.

**Article 2: Fonds de soutien à l'approvisionnement et aux opérations**

Le conseil régional de Bretagne et l'État forment un fonds de soutien à l'approvisionnement et aux opérations, doté de 200 000 €, financé par un apport respectif de 100 000 €. Ce fonds sera reconduit en 2021 sous réserve des crédits arrêtés par la loi de finance.

Ce fonds est complété par un engagement de l'ABEA d'apporter aux associations signataires, par l'intermédiaire de dons assurés par les entreprises de l'industrie agro-alimentaire de Bretagne, des denrées valorisables à hauteur de 100 000 €.

Envoyé en préfecture le 27/10/2020
Reçu en préfecture le 27/10/2020
Affiché le
ID : 035-233500016-20201026-20_0205_07-DE

**Article 3 : Fonds de soutien aux investissements**

Le conseil régional de Bretagne et l'État forment un fonds de soutien aux investissements doté de 400 000 euros pour deux ans (2020 et 2021).

Ce fonds est financé par un apport de 300 000 euros du conseil régional et de 100 000 euros de l'État, conformément à la convention régionale de prévention et de lutte contre la pauvreté signée le XX entre l'État et la collectivité.

Ce fonds est géré par le conseil régional de Bretagne, conformément à la convention régionale de prévention et de lutte contre la pauvreté signée entre l'État et la collectivité.

**Article 4 : Validité de l'accord**

Le présent protocole de coopération est engagé pour les années 2020 et 2021. Il pourra être renouvelé fin 2021 par accord des parties, et accueillir de nouveaux signataires.

Signé à Rennes, le XX

Pour l'État,

Pour la Région Bretagne

Pour la Fédération des Banques Alimentaires

Pour le Secours Populaire

Pour les Restaurants du Coeur

Pour la Croix-Rouge

Pour l'ABEA,

Envoyé en préfecture le 27/10/2020
Reçu en préfecture le 27/10/2020
Affiché le
ID : 035-233500016-20201026-20_0205_07-DE

STRATÉGIE DE PRÉVENTION ET DE LUTTE CONTRE LA PAUVRETÉ

# CONVENTION D'APPUI A LA LUTTE CONTRE LA PRECARITE ALIMENTAIRE EN BRETAGNE

**Entre**

L'État, représenté par Michèle KIRRY, Préfète de la région Bretagne et désignée ci-après par les termes « la Préfète »,

**Et**

La Région Bretagne, représentée par Loïg Chesnais-Girard, Président de région, d'autre part, désigné ci-après par les termes « la région »

Vu le code général des collectivités territoriales,

Vu la loi 2019-1479 du 28 décembre 2019 de finances pour 2020,

Vu la loi n° 2018-938 du 30 octobre 2018 pour l'équilibre des relations commerciales dans le secteur agricole et alimentaire et une alimentation saine, durable et accessible à tous

Vu la **Stratégie nationale de prévention et de lutte contre la pauvreté** – octobre 2018

Vu le budget régional de l'exercice 2020,

Vu la délibération de la Commission permanente du Conseil régional n° XXX en date XXX autorisant le Président à signer la présente convention ;

Il est convenu ce qui suit :

## PREAMBULE

La stratégie nationale de prévention et lutte contre la pauvreté annoncée le 13 septembre 2018 par le Président de la République entend s'attaquer tout particulièrement à l'émergence de la pauvreté dès les premières années de la vie, garantir au quotidien les droits fondamentaux des enfants, assurer à tous les jeunes un parcours de formation leur permettant d'acquérir des compétences et de prendre leur indépendance, rendre les droits sociaux plus accessibles, plus équitables et plus incitatifs à l'activité et investir pour l'accompagnement de tous vers emploi.

La lutte contre la pauvreté et les exclusions est en effet, aux termes de la loi, un « impératif national » fondé sur « l'égale dignité de tous les êtres humains ». Elle est à ce titre « une priorité de l'ensemble des politiques publiques de la Nation ».

Envoyé en préfecture le 27/10/2020
Reçu en préfecture le 27/10/2020
Affiché le
ID : 035-233500016-20201026-20_0205_07-DE

Loin de se réduire à une logique de soutien aux revenus, la lutte contre la pauvreté vise à « garantir sur l'ensemble du territoire l'accès effectif de tous aux droits fondamentaux dans les domaines de l'emploi, du logement, de la protection de la santé, de la justice, de l'éducation, de la formation et de la culture, de la protection de la famille et de l'enfance ».

Pour atteindre ces objectifs, la mobilisation des acteurs de terrain est indispensable et la stratégie nationale repose sur un pilotage conduit à partir des territoires. Les politiques publiques portées par les collectivités, l'État et leurs partenaires doivent ainsi s'articuler pleinement pour concourir à la lutte contre la pauvreté et l'exclusion : l'hébergement d'urgence, l'emploi, la formation, l'éducation, l'accès aux soins…

Le fonds de lutte contre la pauvreté et d'accès à l'emploi, abondé par la loi de finances pour 2020, vise à apporter un soutien financier aux territoires qui s'engagent dans le cadre de leurs compétences.

La présente convention vise à définir des priorités conjointes s'inscrivant dans le cadre de la stratégie nationale de prévention et de lutte contre la pauvreté, déclinées sous la forme d'engagements réciproques et d'actions assorties d'objectifs mesurables et d'indicateurs de résultats.

**ARTICLE 1 – OBJET DE LA CONVENTION**

Par la présente convention, l'État et la Région Bretagne définissent des engagements réciproques en faveur de la lutte contre la précarité alimentaire en Bretagne.

Cette orientation s'inscrit en effet dans les compétences de la Région mobilisées en faveur de l'agriculture, de l'agro-alimentaire, de la lutte contre le gaspillage alimentaire...

Ces engagements réciproques se traduisent par la mise en œuvre d'un protocole à conclure avec les principales associations mobilisées en Bretagne pour l'aide alimentaire (annexe 1), permettant de renforcer les coopérations entre les acteurs et d'instaurer une meilleure articulation entre leurs interventions, dans le respect de leurs compétences respectives.

Dans ce cadre, la Région mettra en œuvre des actions nouvelles ou renforcera des actions existantes, en association étroite avec l'État.

Cette convention fixe également l'engagement de l'État et de la Région sur le plan financier. Elle définit les modalités de suivi et d'évaluation des actions prévues au titre de ladite convention.

**ARTICLE 2 – ENGAGEMENTS RECIPROQUES DE LA REGION BRETAGNE ET DE L'ETAT**

Les engagements concourent à la mise en œuvre de la stratégie nationale de prévention et de lutte contre la pauvreté.

La Région Bretagne s'engage à mettre en œuvre le partenariat établi en annexe 1, qui vise à consolider un soutien structurel aux principales associations qui œuvrent en faveur de l'aide alimentaire en Bretagne, et à favoriser une prise en compte globale des enjeux de lutte contre la précarité alimentaire.

Envoyé en préfecture le 27/10/2020
Reçu en préfecture le 27/10/2020
Affiché le
ID : 035-233500016-20201026-20_0205_07-DE

L'État apporte son soutien financier à la Région dans le cadre de la présente convention pour la réalisation de cette action. Ce soutien financier s'élève à 200 000 euros pour l'année 2020. Le montant des engagements financiers pour l'année 2021 fera l'objet d'un avenant.

Pour sa part, la Région Bretagne s'engage à mobiliser ses moyens à hauteur, au minimum de 100 000 € pour l'année 2020.

Dans le cadre de la mise en œuvre de la contractualisation financière issue des articles 13 et 29 de la loi 2018-38 du 22 janvier 2018 de programmation des finances publiques pour les années 2018 à 2022 (pacte de Cahors), les dépenses de la Région correspondant à la part de l'État de la présente convention ne seront pas prises en compte dans la norme d'évolution des dépenses de fonctionnement.

Ces crédits ne peuvent venir en compensation de baisse de financements de la Région ou d'autres partenaires.

Pour les années suivantes, ce montant sera défini par avenant à la présente convention, en fonction des justifications produites au titre de l'année précédente. L'octroi des crédits sera conditionné notamment :

- à la mise en œuvre des actions, objet de la présente convention ;
- à la transmission du rapport d'exécution de la Région à la Préfète de région.

Dans l'hypothèse où les réalisations d'un exercice seraient différentes du prévisionnel, les parties conviennent, après une analyse commune des raisons à l'origine des écarts, d'affecter, le cas échéant, une part du résultat de la collectivité en couverture de l'écart constaté sur le dispositif « Stratégie pauvreté ».

**ARTICLE 3 : SUIVI ET EVALUATION DE LA CONVENTION**

Le suivi et l'évaluation de l'exécution de la présente convention sont effectués de façon conjointe par la Région et l'État, avec une périodicité au moins annuelle. Les modalités de pilotage au niveau régional sont définies entre le représentant de l'Etat et le président de la Région.

Le suivi de la convention est assuré en lien avec le conseil scientifique de la stratégie de prévention et de lutte contre la pauvreté, placé auprès du ministère des solidarités et de la santé depuis mars 2018, et avec les indicateurs qu'il définit pour le suivi de la stratégie au niveau national.

La Région est en charge de la préparation d'un rapport d'exécution de la convention d'appui à la lutte contre la pauvreté et d'accès à l'emploi. Ce rapport contient un bilan financier des actions mises en œuvre et décrit les résultats obtenus ainsi que l'atteinte des objectifs fixés.

Ce rapport fait l'objet d'une transmission à la Préfète de région, au plus tard le 31 mars de l'exercice suivant la réalisation des actions. Il est mis en ligne sur l'espace numérique de travail de la stratégie de prévention et de lutte contre la pauvreté et présenté lors de la conférence régionale des acteurs.

Envoyé en préfecture le 27/10/2020
Reçu en préfecture le 27/10/2020
Affiché le
ID : 035-233500016-20201026-20_0205_07-DE

**ARTICLE 4 – MODALITÉS DE VERSEMENT DES CRÉDITS**

La contribution fera l'objet d'un versement annuel.

La contribution financière sera créditée sur le compte de la Région

Les versements seront effectués à :

Dénomination sociale :

Code établissement :

Code guichet :

Numéro de compte :

Clé RIB :

IBAN :

BIC :

L'ordonnateur de la dépense est la Préfète de la Région Bretagne.

Le comptable assignataire de la dépense est M. le Receveur des Finances.

**ARTICLE 5– IMPUTATIONS BUDGETAIRES**

La dépense sera imputée sur les crédits du Ministère des solidarités et de la santé – exercice 2020 au programme suivant :

Ministère : 56 - Solidarités et santé

Programme budgétaire : 0304 - Inclusion sociale et protection des personnes

Article de regroupement : 02- Autres dépenses

Organisation d'achat : C071 - OA – Bloc 3

Centre financier : 0304-D035-DR35

Action : 19 - Stratégie interministérielle de Prévention et de Lutte contre la Pauvreté des enfants et des jeunes

Domaine fonctionnel : 0304 -19

Code activité : 030450192101- Contractualisation avec les régions

Groupe de marchandise : 10.01.01 – Transferts directs région

Type de flux : LG- sans condition de réalisation – service fait automatique

Centre de coût : SODBRET035 – DRJSCS BRET

Domaine activité : 0350 - DRFIP Ille-et-Vilaine

Localisation interministérielle : N 53 - Bretagne

Envoyé en préfecture le 27/10/2020
Reçu en préfecture le 27/10/2020
Affiché le
ID : 035-233500016-20201026-20_0205_07-DE

**ARTICLE 6 – DURÉE DE LA CONVENTION ET RENOUVELLEMENT**

La présente convention prend effet à compter de sa signature. Elle fait l'objet, si besoin, d'avenants annuels en cours d'exécution, portant sur les montants financés alloués et le cas échéant sur les engagements respectifs de l'État et de la Région et les actions en découlant.

**ARTICLE 7 – DÉNONCIATION DE LA CONVENTION**

La convention peut être dénoncée par l'une ou l'autre des parties par lettre recommandée avec accusé de réception. Cette dénonciation doit être adressée au plus tard le 31 décembre de chaque année à la Préfète de la Région Bretagne. La Région reste soumise aux obligations résultant de l'article 4 de la présente convention, en particulier la transmission d'un rapport sur l'exécution de la convention.

**ARTICLE 8 – LITIGE**

Tout litige résultant de l'exécution de la présente convention est du ressort du tribunal administratif de Rennes après la recherche d'une résolution amiable.

Fait à Rennes, le XX/XX/XXXX

Le Président de la Région Bretagne,

La Préfète de la Région Bretagne,

Le contrôleur budgétaire régional,

Envoyé en préfecture le 27/10/2020
Reçu en préfecture le 27/10/2020
Affiché le
ID : 035-233500016-20201026-20_0205_07-DE

# Annexe 1 : Protocole

Envoyé en préfecture le 27/10/2020
Reçu en préfecture le 02/11/2020
Affiché le
ID : 035-233500016-20201026-20_0206_08-DE

**REGION BRETAGNE**

**20_0206_08**

COMMISSION PERMANENTE DU CONSEIL REGIONAL

26 octobre 2020

DELIBERATION

# PROGRAMME 206 - SOUTENIR LES ACTEURS DE LA STRUCTURATION DE L'ECONOMIE BRETONNE ET DES FILIERES STRATEGIQUES

La Commission permanente du Conseil régional, convoquée par son Président le 16 octobre 2020, s'est réunie le 26 octobre 2020 sous la présidence de celui-ci, au siège de la Région Bretagne à Rennes.

Vu le Code Général des Collectivités Territoriales, et notamment sa quatrième partie, relative à la Région ;

Vu la délibération n° 17_DAJCP_SA_06 du Conseil régional en date du 22 juin 2017 approuvant les délégations accordées à la Commission permanente ;

Vu l'ensemble des décisions budgétaires de l'exercice en cours ;

Vu l'ensemble des délibérations précisant les modalités d'intervention des dispositifs actuels de la Région ;

Au vu du rapport présenté par Monsieur le Président du Conseil régional ;

Et après avoir délibéré ;

**DECIDE**

A l'unanimité

En section de fonctionnement :

**- D'AUTORISER** la prolongation de l'encadrement des dispositifs exceptionnels d'aides aux entreprises de Lorient Agglomération, et Rennes Métropoles,

- **D'AUTORISER** Vallons de haute Bretagne communauté à accorder une subvention de 10 000 € à l'entreprise Marcel située à Guichen.

- **D'AUTORISER** Redon agglomération à accorder une subvention de 10 000 € à la compagnie Casus Délires située à Redon et une subvention de 10 000 € à A la Zim!Muzik située à Nantes.

**- D'AUTORISER** l'encadrement de l'aide de Brest métropole relative à l'implantation à Brest de l'Ecole Intelligence Artificielle Microsoft portée par Simplon.

**- D'AUTORISER** la diminution de l'aide au soutien de fonctionnement pour Bretagne Développement Innovation par rapport au prévisionnel.

Envoyé en préfecture le 27/10/2020
Reçu en préfecture le 02/11/2020
Affiché le
ID : 035-233500016-20201026-20_0206_08-DE

DEPARTEMENT D'ILLE-ET-VILAINE
VALLONS DE HAUTE BRETAGNE COMMUNAUTE

EXTRAIT DU PROCES VERBAL DES DELIBERATIONS
DU CONSEIL DE COMMUNAUTE

**Séance du 24 septembre 2020**

Le Conseil communautaire a été appelé à siéger par l'envoi d'une convocation accompagnée de l'ordre du jour et d'une note de synthèse pour chaque sujet, adressés le 17 septembre 2020, soit six jours francs avant la séance.

Le Conseil communautaire de Vallons de Haute Bretagne Communauté, légalement convoqué s'est réuni le 24 septembre 2020 dans la salle Grands Chênes, rue Basse à Guignen à 18h30, sous la présidence de M. Joël SIELLER.

Présents : Thierry BEAUJOUAN, Emilie BERNARDIN-CORBES, Patrick BERTIN, Laurence BIENNE, Emilie BOUCHARD, Isabelle BRANTONNE, Marie-Claire BRAULT, Dominique DELAMARRE, Marcel DIVET, Nathalie DREAN, Valérie DUVAL, Joël GARCIA (à partir du point 152), Séverine GRIMAULT, Madeleine GUILLONNET, Jacques LARRAY, Didier LE CHENECHAL, A ntinea LECLERC, Benoît LE COZ, Véronique LE DUC, Evelyne LEFEUVRE, Yannick LEGOURD, Daniel LEPORT, Christian LEPRETRE, Loïc MAILLET, Jean-Marc MALDONADO, Jean-Philippe MEHU, Rolande RICAUD (suppléante de José MERCIER), Marie-Thérèse MONVOISIN, Roger MORAZIN, Michèle MOTEL, Béatrice PIERROT, Thérèse PLANCHENAULT, Magali POISSON-VANNIER, Hugues RAFFEGEAU, Christophe RICAUD, Florence RIGAUD, Philippe SALAUN, Joël SIELLER, Mickaël TANGUY, Hermine TOFFOLETTI, Jean-Claude TROCHET et Françoise UGUET.

Pouvoirs : Sylvie AGAESSE donne pouvoir à Nathalie DREAN,
Jean-Yves INIZAN donne pouvoir à Florence RIGAUD,
Xavier LEMEUNIER donne pouvoir à Marie-Claire BRAULT,
Anne-Laure LEMOINE donne pouvoir à Dominique DELAMARRE,
Pierre-Yves REBOUX donne pouvoir à Jean-Claude TROCHET,
Norbert SAULNIER donne pouvoir à Mickaël TANGUY,
Christophe VERON donne pouvoir à Béatrice PIERROT.

Absents excusés : Michel ALIAGA, Joël GARCIA (jusqu'au point 151), Pascal GUERRO et Jean SZOT.

Secrétaire de séance : Véronique LE DUC

| | |
|---|---|
| Nombre de délégués :<br>En exercice : 52<br>Présents : 42<br>Pouvoirs : 7<br>Absents excusés : 3 | Délibération n°2020-06-160<br>Aide exceptionnelle à l'entreprise Marcel, espace de coworking à Guichen |

L'entreprise Marcel a pour projet de créer un espace de coworking à Guichen. L'espace sera situé sur la zone d'activités Valonia, à Guichen, dans les locaux de l'entreprise Airless Breizh. Avant de pouvoir ouvrir l'espace au public, l'entreprise doit réaliser des travaux d'aménagement du bâtiment, des investissements mobiliers et l'installation d'une fibre optique dédiée au lieu.

Envoyé en préfecture le 27/10/2020
Reçu en préfecture le 02/11/2020
Affiché le
ID : 035-233500016-20201026-20_0206_08-DE

L'offre de service est variée : location de bureaux à la carte, à la ½ journée, location de bureaux longue durée, location de salles de réunion... mais aussi des évènements entrepreneuriaux avec des experts locaux (experts comptables, webdesigner, publiciste...). Les publics cibles sont variés : auto entrepreneurs isolés, indépendants, salariés en télétravail, entreprises sans salle de réunion... La force de ce lieu est l'investissement humain que les 2 gérantes amèneront au lieu, pour le faire vivre et le dynamiser (*Annexe 5*). Une sensibilisation et un accompagnement seront également proposés pour répondre aux appels d'offres et appels à projets locaux.

L'entreprise se développe selon une logique de consommation locale et de responsabilité environnementale.

L'entreprise Marcel sollicite Vallons de Haute Bretagne Communauté pour une subvention à hauteur de 12 500 €. Cette aide exceptionnelle à l'entreprise, conditionnée par la Région Bretagne (autorité compétente en matière d'aides économiques), est indispensable à l'entreprise pour aller chercher des fonds LEADER pouvant aller jusqu'à 50 000 €.

Si d'autres espaces de coworking d'initiative privée se développent sur les bassins de Val d'Anast ou de Guipry-Messac, une aide financière similaire pourrait être apportée.

Il est proposé d'attribuer une aide exceptionnelle de 10 000 € à la SARL Marcel pour l'ouverture d'un espace de coworking à Guichen.

Avis de la Commission : favorable

Avis du Bureau : favorable

**Informé de ce qui précède et après en avoir délibéré, le Conseil communautaire décide, à l'unanimité :**

- **De verser 10 000 € d'aide à l'entreprise Marcel, ou toute autre société pouvant s'y substituer, pour le développement d'un espace de coworking privé à Guichen. Cette aide est placée sous le régime des minimis, sous réserve d'acceptation par la commission permanente du conseil Régional de Bretagne.**
- **D'autoriser le Président à signer l'ensemble des pièces relatives à ce dossier.**

Conformément à l'article L.2131-1 du code général des collectivités territoriales, cet acte est rendu exécutoire après l'affichage effectué le 1er octobre 2020.
Envoi en Préfecture indiqué sur la présente délibération.

Pour extrait certifié conforme,

Le Président,
Joël SIELLER

Envoyé en préfecture le 27/10/2020
Reçu en préfecture le 02/11/2020
Affiché le
ID : 035-233500016-20201026-20_0206_08-DE

REDON Agglomération Bretagne Sud

**CONSEIL COMMUNAUTAIRE**
Séance du 07/09/2020
Délibération n°42

L'an deux mille vingt, le lundi sept du mois de septembre à dix-huit heures, se sont réunis à Rieux, les membres du Conseil Communautaire de REDON Agglomération, sous la présidence de M. Jean-François MARY, Président, dûment convoqués le lundi trente-et-un du mois d'août deux mille vingt.

| *Nombre de membres du conseil* | |
|---|---|
| En exercice | 63 |
| Présents | 54 |
| Votants | 61 |
| **Vote** | |
| Pour | 59 |
| Contre | 0 |
| Abstention | 2 |

**En présence de l'ensemble des membres du conseil à l'exception de :**

M. Daniel BARRE, délégué de BAINS-SUR-OUST (donne pouvoir à Mme Marie-Laure PONDARD). Laëtitia BARREAU, déléguée de FEGREAC (donne pouvoir à M. Jérôme RICORDEL). M. Jean-Yves COLLEAUX, délégué de LANGON (donne pouvoir à Andrée LE ROUX). Mme Brigitte MELLERIN, déléguée de PIPRIAC. Mme Christine LE BIHAN, déléguée de PLESSE (donne pouvoir à Aurelie MEZIERE). M. Bertrand ROUSSEAU, délégué de PLESSE (donne pouvoir à M. Jean-François MARY). M. Denis HUET, délégué de RIEUX. Mme Fabienne COTTAIS, déléguée de SAINT-GANTON (donne pouvoir à M. Jean-Luc LEVESQUE). Mme Marie-Hélène BUSSON, déléguée de SAINT-NICOLAS-DE-REDON (donne pouvoir à M. Albert GUIHARD).

Secrétaire de séance : Karen LANSON

## DEVELOPPEMENT ET ATTRACTIVITE – INCUBATEUR DES INDUSTRIES CREATIVES ET CULTURELLES – APP1 : A LA ZIM MUSIK & CASUS DELIRES

*Annexes :*

- *Conventions de financement A LA ZIM MUSIK & CASUS DELIRES*
- *Convention entre REDON Agglomération et la Ville de Redon*

### *ANNULE ET REMPLACE LA DELIBERATION N°6 DU 24/02/2020*

*La présente délibération a pour objet d'autoriser la signature d'une convention de financement pour les associations A LA ZIM MUSIK et CASUS DELIRES dans le cadre de l'incubateur des industries créatives et culturelles (IICC).*

**Rapport de Madame Françoise BOUSSEKEY, 2ème Vice-Présidente**

Les enjeux de la création tiennent une place particulière dans « Confluences 2030 » et ont constitué un point d'ancrage dès le démarrage du projet. Les actions de concertation menées pendant toute la phase d'élaboration du plan guide d'orientations ont confirmé que le projet de renouvellement urbain peut se singulariser grâce à ce secteur d'activités et amplifier les dynamiques culturelles du territoire.

C'est dans cet objectif qu'a été initié le projet d'incubateur des industries créatives et culturelles par délibération conjointe de la Ville de Redon et de REDON Agglomération pour l'ouverture d'un appel à projets le 24/06/2019. Pour mémoire, l'objectif d'un IICC est d'incuber des entreprises à vocations créatives et culturelles (ex : graphistes, comédiens, musiciens, ...) afin de les aider à consolider leur stratégie d'entreprise et leur plan d'affaires.

Envoyé en préfecture le 27/10/2020
Reçu en préfecture le 02/11/2020
Affiché le
ID : 035-233500016-20201026-20_0206_08-DE



9 dossiers ont été déposés à l'appel à projets dont 4 ont été retenus pour les auditions :

- CASUS DELIRES
- 3 HIT COMBO
- A LA ZIM MUSIK
- DEKALCO

A l'issue du comité de sélection qui s'est tenu le 22/11/2019, deux projets ont été retenus au titre de l'appel à projets n°1 :

- CASUS DELIRES : conception d'un produit de visites virtuelles en réalité augmentée ;
- A LA ZIM MUSIK : conception d'un centre de création en musiques traditionnelles.

Le soutien des collectivités consiste en :

- Un accompagnement dans la définition du projet d'entreprise par la direction de l'économie de REDON Agglomération ;
- Un hébergement au sein de la Maison Confluences 2030 ;
- Une aide de 10.000 € (dix mille euros) par projet, dont la charge est répartie entre REDON Agglomération (50%) et la Ville de Redon (50%). L'aide est versée intégralement par REDON Agglomération aux lauréats de l'appel à projets. La convention ci-annexée déterminera les modalités de versement à REDON Agglomération par la Ville de Redon.

**VU** la délibération n°7 du 24/06/2020 relative à l'appel à projets Incubateur des Industries Créatives et Culturelles ;

**VU** les projets déposés par les candidats en réponse à l'appel à projets, et en particulier ceux des associations A LA ZIM MUSIK et CASUS DELIRES ;

**VU** le rapport d'analyse établi par le comité de sélection dans sa séance du 22/11/2019 ;

**VU** le règlement régional encadrant les aides directes aux entreprises par les EPCI et adossant l'aide au régime *de minimis ;*

**Sur ce rapport, le Conseil Communautaire décide :**

- **De valider la sélection des projets déposés par A LA ZIM MUSIK et CASUS DELIRES en qualité de lauréats de l'appel à projets n°1 Incubateur des Industries Créatives et Culturelles ;**
- **D'attribuer une subvention exceptionnelle de 10 000 € à chacun des lauréats, ainsi qu'une subvention en nature telle que définie ci-dessus ;**
- **D'autoriser Monsieur le Président, à signer les conventions de financement ci-annexées avec les associations A LA ZIM MUSIK & CASUS DELIRES ;**
- **D'autoriser Monsieur le Président à signer la convention ci-annexée fixant les modalités de participation de la Ville de Redon à l'incubateur des industries créatives et culturelles ;**
- **D'autoriser Monsieur le Président à accomplir tout acte nécessaire à l'exécution de la présente délibération.**

Envoyé en préfecture le 27/10/2020
Reçu en préfecture le 02/11/2020
Affiché le
ID : 035-233500016-20201026-20_0206_08-DE

**LES CONCLUSIONS MISES AUX VOIX SONT ADOPTÉES A 59 VOIX POUR ET DEUX ABSTENTIONS.**

Fait et délibéré en séance
Le 07/09/2020,
Le Président, Jean-François MARY,

REDON Agglomération Bretagne Sud
3 Charles Sillard
35 605 REDON
Tél : 02 99 70 34 34

Envoyé en préfecture le 27/10/2020
Reçu en préfecture le 02/11/2020
Affiché le
ID : 035-233500016-20201026-20_0206_08-DE

**BUREAU DE LA METROPOLE**
**Délibération n°**

Le rapporteur,
donne lecture du rapport suivant

Economie emploi
Attribution d'une subvention à Simplon pour l'ouverture d'une école d'Intelligence Artificielle à Brest

| **SECTEUR n°1** | **INTITULE développement économique touristique** | |
|---|---|---|
| **INVESTISSEMENT** | **FONCTIONNEMENT** | |
| Programme : | Centre de Coûts : 65.208 | |
| Imputation : | Imputation : 65748.1 | |
| Dépenses : | Dépenses : 15 000 € | |
| Recettes : | Recettes : | |
| Code service : | Code service : DVSAG | |
| Budget en cours | ☑ OUI | ☐ NON |
| Cette décision engage les budgets ultérieurs | ☐ OUI | ☑ NON |
| Cette décision modifie l'inventaire du patrimoine | ☐ OUI | ☑ NON |

*Résumé* : *L'Ecole Intelligence Artificielle Microsoft Simplon souhaite s'implanter à Brest afin de proposer à la rentrée 2020 une formation de Développeur Data Intelligence Artificielle. Brest métropole et la Région Bretagne soutiennent cette nouvelle initiative qui répond à un besoin en compétences exprimé par les entreprises locales. Il est proposé au Bureau de la métropole après avis des commissions compétentes, d'autoriser le Président ou son représentant à verser une subvention de 15 000 €.*

## SYNTHESE

L'Ecole Intelligence Artificielle Microsoft Simplon vise à répondre à la formation de professionnels en capacité d'agréger des données venant de multiples sources, de les analyser et d'en extraire des informations.

Ces informations permettent par la suite à l'entreprise de mieux piloter ses activités et d'anticiper ses futurs besoins en faisant soit des recommandations, soit des prédictions assistées par l'Intelligence Artificielle (IA).

Ce projet correspond à un besoin en compétences exprimé dans ce domaine innovant par les entreprises du territoire telles que Alcatel-Lucent, Crédit Mutuel Arkea, Crédit Agricole du Finistère, Capgemini, Thales, Eureden, …

PROJET

Envoyé en préfecture le 27/10/2020
Reçu en préfecture le 02/11/2020
Affiché le
ID : 035-233500016-20201026-20_0206_08-DE

Il vise à permettre à des promotions d'une vingtaine de demandeurs d'emploi de bénéficier d'une formation en contrat de professionnalisation de 20 mois au métier de Développeur Data Intelligence IA, combinant une phase de formation intensive de 8 mois et une période de 12 mois au sein d'entreprises partenaires.

Simplon a obtenu en juillet 2020 l'inscription au Répertoire Nationale des Certifications Professionnelles (RNCP) du titre professionnel « Développeur en IA » à un niveau licence (Bac+3).

C'est l'ISEN Brest, école d'ingénieurs engagée dans des formations à destination de demandeurs d'emploi avec le programme Code.Bzh, qui opèrera la formation pour le compte de Simplon.

Le budget prévisionnel du projet s'élève à 282 464 € pour 2020.

Ce projet revêt un enjeu stratégique pour le territoire de Brest métropole qui souhaite soutenir le démarrage de cette action pour un montant de 15 000 € pour 2020.

La Région Bretagne soutient cette initiative et autorise Brest métropole à accorder à la SAS Simplon une aide au démarrage pour la mise en œuvre de cette action innovante expérimentale (cf. délibération de la Région Bretagne en pj).

Les autres soutiens prévisionnels sont :

| | |
|---|---|
| - Région Bretagne | 132 314 € |
| - Contributions entreprises | 57 000 € |
| - Pôle Emploi | 63 150 € |
| - Fondations, aides privées | 15 000 € |

**DELIBERATION**

En conséquence, il est proposé au Bureau de la métropole, après avis des commissions compétentes, d'autoriser le Président ou son représentant à verser la subvention correspondante de 15 000 €.

PROJET

Envoyé en préfecture le 27/10/2020
Reçu en préfecture le 02/11/2020
Affiché le
ID : 035-233500016-20201026-20_0206_08-DE

LORIENT AGGLOMÉRATION

EXTRAIT DU REGISTRE

DES DELIBERATIONS

DU CONSEIL COMMUNAUTAIRE

Objet de la délibération

**NOUVELLES MESURES POUR LA RELANCE DE L'ECONOMIE LOCALE**

**N° DEL-2020-0143**

**Séance Publique du 6 octobre 2020**

Suite à la convocation du 28 septembre 2020, la séance est ouverte à 18h00 au Palais des Congrès de Lorient, sous la présidence de Monsieur Fabrice LOHER, Président de Lorient Agglomération.

**Etaient présents :**

Jean-Pierre ALLAIN, Françoise BALLESTER, Dominique BEGHIN, Cécile BESNARD, Jean-Michel BONHOMME, Edouard BOUIN, Marc BOUTRUCHE, Gilles CARRERIC, Jean-Yves CARRIO, Marie-Françoise CEREZ, Michel DAGORNE, Claudine DE BRASSIER, Martine DI GUGLIELMO, Laurent DUVAL, Freddie FOLLEZOU, Véronique GARIDO, Damien GIRARD, Anne-Maud GOUJON, Jean-Guillaume GOURLAIN, Antoine GOYER, Annick GUILLET, André HARTEREAU, Patrice JACQUEMINOT, Patricia JAFFRE, Philippe JESTIN, Pascal LE DOUSSAL, Christian LE DU, Gael LE FUR, Maryvonne LE GREVES, Pascal LE LIBOUX, Steven LE MAGUER, Laure LE MARECHAL, Jean-Louis LE MASLE, Annaig LE MOEL-RAFLIK, Gwenn LE NAY, Lydie LE PABIC, Gaelle LE STRADIC, Dominique LE VOUEDEC, Fabrice LEBRETON, Maurice LECHARD, Ronan LOAS, Fabrice LOHER, Florence LOPEZ-LE GOFF, Daniel MARTIN, Aurélie MARTORELL, Brigitte MELIN, Karine MOLLO, Rose MORELLEC, Alain NICOLAZO, Celine OLIVIER, Sophie PALANT-LE HEGARAT, Bruno PARIS, Maurice PERON, Antoine PICHON, Patricia QUERO-RUEN, Anne-Valerie RODRIGUES, Roger THOMAZO, Armel TONNERRE, Laurent TONNERRE, Michel TOULMINET, Patrice VALTON, Fabrice VELY, Dominique YVON

**Suppléance :**

Philippe BERTHAULT suppléé par Sylvie IZAGUIRRE

**Absents excusés ayant donné pouvoir :**

Bruno BLANCHARD donne pouvoir à Karine MOLLO, Maria COLAS donne pouvoir à Bruno PARIS, Jo DANIEL donne pouvoir à Alain NICOLAZO, Guy GASAN donne pouvoir à Gael LE FUR, Fanny GRALL donne pouvoir à Christian LE DU, Armelle NICOLAS donne pouvoir à André HARTEREAU, Nathalie PERRIN donne pouvoir à Jean-Michel BONHOMME, Marianne POULAIN donne pouvoir à Ronan LOAS

**Absens excusé :**

Pierrik NEVANNEN

***Lydie LE PABIC et Steven LE MAGUER sont désignés secrétaires de séance***

Envoyé en préfecture le 27/10/2020
Reçu en préfecture le 02/11/2020
Affiché le
ID : 035-233500016-20201026-20_0206_08-DE

Direction du développement économique

## NOUVELLES MESURES POUR LA RELANCE DE L'ECONOMIE LOCALE

Lors de sa réunion en date du 28 juillet 2020, le Conseil communautaire a voté des mesures de soutien aux entreprises locales les plus touchées par la crise sanitaire et économique engendrée par la Covid-19. Il a été ainsi décidé de soutenir les entreprises bénéficiaires du volet 2 du Fonds de solidarité à hauteur de 1 500 euros, de dégrever la CFE des entreprises du secteur du tourisme et de l'évènementiel et enfin de soutenir les initiatives collectives des acteurs du commerce en centralité. Ces mesures font elles même suite à de premières initiatives mises en œuvre dès le second trimestre 2020 : élargissement du Pass Commerce et Artisanat, contribution au fonds régional Covid résistance, reports de loyers.

A ce jour, et même si la période touristique a été plutôt favorable pour certaines activités, beaucoup d'entreprises restent confrontées à de lourdes difficultés du fait de mesures sanitaires contraignantes, d'une demande atone et d'incertitudes sur la conjoncture économique à moyen terme, le tout pesant sur l'activité et la rentabilité.

Aussi, Lorient Agglomération poursuit la mise en œuvre de mesures d'accompagnement du tissu économique local, en cohérence et subsidiarité avec les autres acteurs publics, au premier rang desquels l'Etat et la Région.

Dans cet esprit, d'autres mesures pourront être présentées lors des prochaines séances du Conseil communautaire afin d'actualiser en continu les réponses communautaires aux besoins des acteurs économiques locaux.

### Les nouvelles aides économiques proposées :

- **Relance par la consommation locale**

Les cafetiers, hôteliers, restaurateurs (CHR), ont particulièrement souffert du confinement et continuent d'en subir les conséquences à travers les mesures sanitaires toujours en cours.
Il est donc proposé de soutenir ces acteurs par la prise en charge d'une partie de leurs achats issus d'acteurs locaux.
Une telle mesure présente le double avantage de constituer une aide au secteur CHR tout en soutenant les producteurs et artisans locaux, induisant un effet multiplicateur sur l'économie locale. Cela permet également d'initier de nouvelles collaborations entre les acteurs de l'alimentation et les producteurs et transformateurs locaux ou de les amplifier, répondant ainsi aux enjeux du Programme Alimentaire Territorial (PAT) du Pays de Lorient, initié et animé par Lorient Agglomération.

Les bénéficiaires de ce soutien sont les établissements :
- ayant pour activité principale les codes APE suivants : du 5510Z au 5630Z (débits de boissons, hôtel, autres hébergements, restauration, discothèques et traiteurs) ;
- inscrits au Registre du Commerce et des Sociétés ;
- ayant un établissement situé sur le territoire de Lorient Agglomération.

Les approvisionnements éligibles à cette aide seront ceux proposés par les producteurs locaux, par exemple de fruits, légumes, viande, boissons, et par les transformateurs locaux de produits comme les brasseries, charcuteries, boucheries, poissonneries, crémeries, fromageries situés sur le territoire de Lorient Agglomération, soit les ressortissants de la chambre d'agriculture et de la Chambre de métiers et de l'artisanat de la filière alimentaire.

Ainsi, les acteurs de la CHR pourront effectuer leurs achats auprès de ces fournisseurs et sur présentation des factures acquittées et de leur extrait Kbis pour obtenir une aide forfaitaire de :
- 500 euros maximum pour les restaurants et traiteurs,
- 200 euros maximum pour les autres bénéficiaires.

Envoyé en préfecture le 27/10/2020
Reçu en préfecture le 02/11/2020
Affiché le
ID : 035-233500016-20201026-20_0206_08-DE

Le montant d'aide sera plafonné aux montants facturés présentés lors d'une unique demande.

Le secteur CHR représente environ 1 000 établissements sur le périmètre communautaire. Une enveloppe de 200 000€, en section de fonctionnement, sera réservée dans un premier temps, compte tenu d'une mobilisation de l'aide toujours partielle sur de telles opérations. Le dispositif sera mis en œuvre dès octobre et jusqu'à la fin d'année 2020.

A noter par ailleurs que la plateforme numérique « marché de territoire du Pays de Lorient », accompagnée par Lorient Agglomération, est une solution en ligne qui pourra faciliter les transactions entre professionnels des CHR et les producteurs, transformateurs locaux, une fois les habitudes prises. Il en sera fait la promotion à travers la communication sur ce dispositif.

Cette aide aux entreprises aura pour assise juridique une aide à l'entreprise sur la base du régime cadre temporaire Aide d'État SA.56985 (2020/N) mis en œuvre dans le cadre de la Covid. Elle fera l'objet d'une délibération de la commission permanente de la Région qui en permettra son application.

- **Accompagnement renforcé des PME et accès facilité à des prestations d'expertise**

La crise sanitaire a bouleversé de nombreux acquis pour beaucoup d'acteurs économiques et oblige les entreprises à trouver de nouveaux relais de croissance et de productivité. Beaucoup de chefs d'entreprise vont donc devoir réinterroger leur modèle économique et leur modèle productif.

Dès lors, à l'initiative de Lorient Agglomération, les principaux acteurs du développement économique AudeLor, la Chambre de Commerce et d'Industrie et la Chambre de Métiers et de l'Artisanat ont été rencontrés afin de voir comment offrir un accompagnement renforcé et coordonné aux entreprises locales.

L'objectif partagé avec ces structures consiste à pouvoir orienter les chefs d'entreprise, en fonction de la nature de leurs demandes, soit vers le centre d'information sur la prévention des difficultés des entreprises (CIP) en cours de constitution, soit vers des prestations individuelles de conseil de courte durée (quelques jours). Celles-ci pourront notamment être proposées et financées à travers les dispositifs sectoriels existants (Breizh Fab, Soluccio de la CCI, dispositif de soutien dans le cadre des destinations touristiques, aides mobilisées par la technopole, etc.).

Ainsi, afin de coordonner le suivi des entreprises locales, il est proposé d'instaurer une cellule partenariale regroupant un représentant de la Chambre de commerce et d'industrie, de la Chambre de métiers et de l'artisanat, d'AudeLor et de Lorient Agglomération. Cette cellule aura vocation à échanger autant que de besoin et se réunira une fois par semaine afin de faire le point sur les problématiques rencontrées par les entreprises, sur les orientations qui peuvent leur être proposées ainsi que sur la programmation par chaque structure de contacts à prendre auprès des entreprises, au-delà des appels entrants.

En ce qui concerne ces appels entrants, il est proposé de s'appuyer sur le numéro vert de la CCI (0800 005 056) qui présente l'avantage de couvrir le plus large spectre d'entreprises des trois partenaires : industrie, commerce et une partie de l'artisanat.

Dans un second temps, après analyse des besoins éventuellement non couverts, le principe d'un financement communautaire d'une aide au conseil pourra faire l'objet d'une prochaine délibération, ceci afin de favoriser le recours à ce type de prestation d'expertise.

Cette aide au conseil, dont la pertinence reste à évaluer, notamment au regard de l'action du CIP, viendra aussi en complément du dispositif déployé pour les entreprises touristiques : le Conseil Régional a en effet voté en commission permanente du 8 juin 2020 une aide exceptionnelle, applicable à l'échelle des « Destinations Touristiques », pour accompagner l'adaptation de l'offre touristique bretonne et des modèles économiques au nouveau contexte et aux enjeux liés à la crise sanitaire. Une participation financière de Lorient Agglomération à ce dispositif, encore en cours de finalisation, piloté

Envoyé en préfecture le 27/10/2020
Reçu en préfecture le 02/11/2020
Affiché le
ID : 035-233500016-20201026-20_0206_08-DE

par Auray Quiberon Terre Atlantique pour la destination « Golfe du Morbihan Bretagne Sud » sera proposée lors d'une prochaine séance du conseil.

- **Consolidation du haut de bilan des TPE et PME**

Les nombreux dispositifs mis en œuvre en urgence avant l'été afin de soutenir la trésorerie des entreprises se présentent essentiellement sous forme de prêts, avec pour corolaire l'augmentation du niveau d'endettement des entreprises.

Dans ce contexte, la consolidation des fonds propres des PME locales présentant une fragilité conjoncturelle liée à la crise sanitaire constitue un enjeu important pour leur développement et donc pour le territoire.
Ainsi, l'Etat a annoncé le 3 septembre 2020 une enveloppe de 3 milliards pour renforcer les fonds propres des entreprises. Ce constat est également partagé par la Région Bretagne qui réfléchit à la mise en œuvre d'un fonds de consolidation des fonds propres, des petites entreprises stratégiques jusqu'aux ETI.
Compte tenu des mesures annoncées par l'Etat et la Région, qui restent encore à préciser, il est proposé que Lorient Agglomération intervienne dans un premier temps en venant consolider un fonds local existant, au plus proche des PME du territoire, en création ou en développement.

La plateforme « Initiatives Pays de Lorient » (IPL) propose plusieurs dispositifs à destination des PME en création ou reprise, et en phase d'innovation ou de croissance. Ils permettent d'aider les chefs d'entreprise par un prêt d'honneur à taux zéro (selon le type d'opération et le besoin, le montant du prêt s'échelonne entre 2 000€ et 25 000€). Cette aide à la personne est versée soit en compte courant d'associé, soit en quasi-fonds propres, répondant ainsi à la problématique de financement de l'entreprise sans peser sur son endettement. Ce soutien induit par ailleurs un effet levier sur le financement bancaire.
Depuis la création de la plateforme en 1999, 600 chefs d'entreprises ont été soutenus pour un montant octroyé de plus de 4 millions d'euros.

Il est donc proposé d'abonder le fonds « Initiatives Pays de Lorient » à hauteur de 200 000€, au bénéfice des entreprises du territoire de Lorient Agglomération, avec un droit de retour. Ce droit de retour implique un remboursement à terme par IPL à Lorient Agglomération, déduction faite des éventuelles défaillances de remboursement des entreprises aidées. Les modalités relatives à ces aides et au fonds sont précisées dans le projet de convention et la fiche dispositif proposés en annexe.

La consolidation de ce fonds par Lorient Agglomération permettra également de favoriser son abondement par les autres financeurs, principalement la Banque des Territoires et des banques commerciales. En effet, faisant suite à la crise Covid, de nombreux contacts sont en cours, notamment avec des créateurs d'entreprise souhaitant s'inscrire dans une reconversion professionnelle, nécessitant par là même une augmentation du fonds d'aide.

Initiatives Pays de Lorient présente par ailleurs l'avantage d'avoir un savoir-faire reconnu quant à cet accompagnement des projets, notamment par son comité d'engagement constitué de professionnels locaux du développement des entreprises.

En fonction de la mise en œuvre effective des dispositifs nationaux et régionaux, un dispositif local complémentaire de soutien par participation au capital des entreprises pourra venir compléter cette initiative lors d'une prochaine séance du conseil.

**LE CONSEIL**, après en avoir délibéré,

**Vu** l'article L1511-2 du Code Général des Collectivités Territoriales,
**Vu** le Contrat d'apport avec droit de reprise annexé,
**Vu** l'avis de la Commission Développement et attractivité du territoire
**Vu** l'avis du Bureau,

Envoyé en préfecture le 27/10/2020
Reçu en préfecture le 02/11/2020
Affiché le
ID : 035-233500016-20201026-20_0206_08-DE

Article 1 : **APPROUVE** la mise en œuvre d'un dispositif d'aides aux entreprises de la restauration et de l'hébergement s'approvisionnant auprès de producteurs et transformateurs locaux, tel que précisé ci-dessus.

Article 2 : **APPROUVE** l'abondement par Lorient Agglomération du fonds géré par l'association Initiatives Pays de Lorient, avec droit de retour, pour un montant de 200 000 euros.

Article 3 : **ACTE** la mise en œuvre d'une cellule partenariale d'accompagnement des entreprises.

Article 4 : **MANDATE** le Président ou son représentant pour prendre toutes les mesures nécessaires à la bonne exécution de la présente délibération, et notamment attribuer les aides à la consommation locale et signer la convention jointe en annexe.

***Délibération adoptée à l'unanimité.***

---

Le registre dûment signé
Pour extrait certifié conforme
**Le Président,**

**Fabrice LOHER**

Envoyé en préfecture le 27/10/2020
Reçu en préfecture le 02/11/2020
Affiché le
ID : 035-233500016-20201026-20_0206_08-DE

# FICHE PRÊT LORIENT AGGLOMERATION

## POURQUOI ?

Pour renforcer les fonds propres de l'entreprise

## POUR QUI ?

Créateur, repreneur d'entreprises, chef d'entreprise ayant un projet de croissance ou d'innovation installé sur le territoire de Lorient agglomération

## COMMENT ?

Montage du dossier : en étroite collaboration avec les opérateurs de proximité, IPL accompagne le montage de votre dossier de candidature.

Octroi d'un prêt d'honneur : le Comité d'Engagement Financier d'IPL décide de l'octroi d'un prêt d'honneur et de ses modalités, sur la base d'une présentation du projet entrepreneurial (marché visé, commercialisation, organisation interne …).

## FICHE TECHNIQUE

- Prêt personnel au porteur de projet, (inscrit en fonds propres ou comptes courants d'associés)
- Montant **2 000 € à 25 000€** par projet, sans intérêt (prêt à taux zéro) ni garantie personnelle.
- Durée de remboursement : 3 à 5 ans,
- Différé de remboursement jusqu'à 6 mois,
- Remboursements mensuels (minimum 100 €)
- Obligation de contracter une assurance décès invalidité spécifique.
- Obligation de prise en charge d'une garantie du prêt par BPI
- Obligation d'accord de cofinancement bancaire pour décaissement du prêt à taux zéro
- Zone géographique de création d'entreprise : Lorient agglomération (25 communes)

INITIATIVE PAYS DE LORIENT - 12 Avenue de la Perrière – 56324 Lorient Cedex - Tél. : 06 38 66 91 40
www.initiative-paysdelorient.com - siret : 422 420 505 00014

Envoyé en préfecture le 27/10/2020
Reçu en préfecture le 02/11/2020
Affiché le
ID : 035-233500016-20201026-20_0206_08-DE

# Contrat d'apport avec droit de reprise

**Entre**

**Lorient Agglomération,** domiciliée Maison de l'Agglomération, esplanade du Péristyle, CS 20001- 56314 Lorient cedex, représentée par son Président, Fabrice LOHER, autorisé à signer la présente convention par délibération du Conseil communautaire en date du 6 octobre 2020,

**Ci-après dénommée « Lorient Agglomération »,**

**Et**

« **Initiative Pays de Lorient** », association régie par la loi du 1er juillet 1901, déclarée au Journal Officiel du 27 juillet 1998, dont le siège social est sis 12 Avenue de de la Perrière – 56324 Lorient Cedex, domiciliée audit siège, représentée par Monsieur Fabrice BRETON, agissant en qualité de Président, dûment habilité à l'effet des présentes,

**Ci-après dénommée « IPL » d'autre part,**

**Il a tout d'abord été exposé ce qui suit :**

Initiative Pays de Lorient a pour objet de favoriser l'initiative économique sur le territoire de Lorient Agglomération et Bellevue Blavet Océan. Elle regroupe des acteurs privés, institutionnels et publics qui ont pour objectif de favoriser la création d'activités et la reprise d'entreprises pérennes par la mise en œuvre d'une part, de moyens financiers adaptés, d'autre part, de moyens techniques liés à l'accompagnement des porteurs de projets et au suivi des activités et des entreprises qu'ils auront soutenues.

Sa mission se réalise notamment, au moyen de l'utilisation de fonds, par l'octroi de prêts d'honneur à des créateurs et repreneurs d'activités, chefs d'entreprises afin de faciliter la réalisation de leur projet et de leur permettre d'avoir accès au crédit bancaire.

Lorient agglomération souhaite contribuer au développement économique local **à travers un abondement de 200 000 euros**, pour les projets situés sur le territoire de Lorient

Envoyé en préfecture le 27/10/2020
Reçu en préfecture le 02/11/2020
Affiché le
ID : 035-233500016-20201026-20_0206_08-DE

agglomération et **dans l'ensemble des champs d'Initiative Pays de Lorient : création, reprise, croissance, innovation.**

**Cela étant exposé, il est convenu ce qui suit :**

## Article I. – Apport – Versement – Utilisation

### I.1 – Apport

Lorient agglomération fait apport à IPL, qui l'accepte, dans les conditions énoncées au présent contrat et ses annexes, et pour la durée ci-après définie à l'article VI, de la somme de **200 000 € (*deux cent mille euros*)**, afin qu'IPL réalise des opérations de prêts d'honneur aux porteurs d'activités ou d'entreprises dans les conditions définies et dans le respect des engagements pris par elle aux termes du présent contrat.

### I.2 – Versement et modalités

Le versement de l'apport, objet du présent contrat s'effectuera en une seule fois à la signature de celui-ci.

Le versement est effectué au vu d'un appel de fonds établi par IPL, libellé au nom de Lorient agglomération et adressé à :

Lorient agglomération
M. le Président
Esplanade du Péristyle
CS 20001
56314 LORIENT Cedex

Lorient agglomération effectuera le paiement de l'appel de fonds sur le compte spécifique prévu à l'article II.

### I.3 – Utilisation

L'apport visé à l'article I.1 devra être exclusivement utilisé par IPL au financement de l'octroi de prêts d'honneur **dans les conditions définies au présent contrat**, à l'exclusion de toute autre dépense, et en particulier, du paiement de tout frais de fonctionnement.

Les prêts d'honneur ainsi octroyés par IPL devront impérativement comporter les caractéristiques (notamment nature des prêts, bénéficiaires, montant minimum et maximum par bénéficiaire et par projet, durée, différé), définies dans la fiche de prêt figurant en Annexe 1 et notamment être localisés sur le territoire de Lorient agglomération.

Lorient agglomération se réserve le droit de vérifier, à tout moment, la bonne utilisation de son apport et en particulier, le respect des règles définies au présent article, et pourra, dans cette perspective, demander à IPL tout document ou justificatif.

## Article II.- Compte spécifique

Envoyé en préfecture le 27/10/2020
Reçu en préfecture le 02/11/2020
Affiché le
ID : 035-233500016-20201026-20_0206_08-DE

IPL s'engage à porter sur un compte spécifique, les dotations respectives du Fonds de prêts Lorient agglomération et toutes les opérations liées à la gestion des prêts.

Ce compte devra notamment être distinct du compte dédié au fonctionnement et du compte dédié aux prêts d'honneur propres à IPL.

## Article III.- Règles comptables, activité et reporting

Le montant de l'apport figurera au passif du bilan de l'Association (compte 1034 « apport avec droit de reprise »).

**IPL prend en charge :**

- L'accueil et l'information des porteurs de projets
- L'expertise et l'aide à la préparation des projets
- La sélection, par un comité d'engagement, des projets à soutenir et pour tout ou partie desquels seront octroyé des prêts d'honneur couplés à des prêts bancaires
- Le secrétariat et l'animation du comité d'engagement statuant pour l'octroi des prêts
- La délivrance, la gestion et le recouvrement des prêts
- L'accompagnement et le conseil au créateurs d'activités d'entreprises, bénéficiaires de prêts d'honneur, au moins au cours des premières années de leur développement.

A ce titre, durant les 10 années au cours desquelles le présent contrat restera en vigueur, IPL transmettra à Lorient agglomération chaque année, au plus tard à la fin du mois suivant l'assemblée générale appelée à statuer sur l'approbation des comptes annuels d'IPL, le procès-verbal de ladite assemblée, le compte de résultat, le bilan et l'annexe ainsi que le(s) rapports(s) du(des) commissaire(s) aux comptes et une attestation de clôture signée par l'expert-comptable d'IPL.

## Article IV – Objectifs

IPL s'engage à poursuivre les objectifs définis au présent contrat ainsi que les suivants :

- Soutenir la création et reprise d'entreprises
- Améliorer par un suivi efficace et régulier le taux de continuité à trois ans des créations et reprises d'entreprises.

## Article V – Reprise

L'apport versé par Lorient agglomération doit être restitué à cette dernière, à l'expiration d'un délai de 10 ans à compter de la signature du présent contrat.

En outre, durant ces 10 années, l'apport devra être restitué à Lorient agglomération dans les cas suivants :

Envoyé en préfecture le 27/10/2020
Reçu en préfecture le 02/11/2020
Affiché le
ID : 035-233500016-20201026-20_0206_08-DE

- dissolution d'IPL,
- dénonciation du contrat dans les conditions de l'article VII,
- abandon de l'activité de prêts d'honneur ou exercice d'une activité de prêts non conforme à l'objet actuel d'IPL,
- non-transmission en temps voulu des pièces visées à l'article III,
- non-respect d'une ou plusieurs clauses du présent contrat, et en particulier, emploi des fonds non-conforme à l'article I.3.

La restitution de l'apport, qu'elle intervienne au terme du délai de 10 ans précité ou de manière anticipée dans l'un des cas susvisés, s'effectuera dans les conditions ci-après :

- le montant de l'apport qui ne fait pas l'objet d'une utilisation devra être restitué immédiatement,
- le montant de l'apport utilisé pour l'octroi de prêts devra être restitué au fur et à mesure de leur remboursement par les bénéficiaires de prêts d'honneur.

Le montant de la reprise sera diminué des sinistres constatés à la date à laquelle l'apport sera restitué à Lorient agglomération. Il est expressément entendu, dans cette perspective :

- d'une part, que ne pourront être comptabilisées en tant que sinistres que les créances au titre de prêts d'honneur définitivement irrécouvrables après mise en jeu des garanties, exercice et épuisement de toutes les voies de recours,
- d'autre part, que l'imputation de tout sinistre sur le montant de la reprise ne pourra s'exercer qu'à concurrence de la quote-part représentée par le montant de l'apport objet du présent contrat, rapporté au montant global du Fonds de prêts à la date du sinistre concerné.

## Article VI – Durée et modalités de dénonciation

Le présent contrat restera en vigueur jusqu'à la restitution intégrale de l'ensemble des sommes dues par IPL à Lorient agglomération, au titre de la reprise ci-dessus définie à l'article V.

Chacune des parties peut dénoncer, à tout moment, le présent contrat, par lettre recommandée avec avis de réception, moyennant un préavis de trois mois. En pareille hypothèse, l'apport fera l'objet d'une restitution à Lorient agglomération, dans les conditions définies à l'article V qui, dans cette perspective, restera en vigueur entre les parties.

## Article VII – Evaluation

IPL accepte que les modalités de réalisation de cette opération puissent donner lieu à une évaluation par Lorient agglomération ou par tout organisme dûment mandaté par elle.

## Article VIII – Valorisation

Envoyé en préfecture le 27/10/2020
Reçu en préfecture le 02/11/2020
Affiché le
ID : 035-233500016-20201026-20_0206_08-DE

IPL s'engage à mentionner l'apport de Lorient agglomération dans les actions de communication et les publications relatives à la mise en œuvre du présent contrat.

L'ensemble de ces actions nécessite la reproduction du logo de Lorient agglomération qui devra être effectuée conformément à la charte graphique et aux maquettes du logo fournies par celle-ci.

Les documents définitifs, sur lesquels sera reproduit le logo de Lorient agglomération, seront soumis à son accord préalable et écrit.

Toute utilisation, représentation ou reproduction des signes distinctifs de Lorient agglomération par IPL, non prévue au présent contrat, est interdite.

## Article IX – Dispositions générales

### IX.1 - Intégralité du contrat

Les parties reconnaissent que le présent contrat, ainsi que ses annexes, constituent l'intégralité de l'accord conclu entre elles et se substituent à toute offre, disposition ou accord antérieurs, écrits ou verbaux.

En cas de contradiction entre les annexes susvisées et le présent contrat, il est convenu que les termes dudit contrat prévaudront.

### IX.2 - Modification du contrat

Aucune modification du contrat qu'elle qu'en soit la forme ne produira d'effet entre les parties sans prendre la forme d'un avenant dûment daté et signé entre elles.

### IX.3 - Nullité

Si l'une quelconque des stipulations du présent contrat s'avérait nulle au regard d'une règle de droit en vigueur ou d'une décision judiciaire devenue définitive, elle serait alors réputée non écrite, sans pour autant entraîner la nullité du contrat ni altérer la validité de ses autres dispositions.

### IX.4 - Renonciation

Le fait que l'une ou l'autre des parties ne revendique pas l'application d'une clause quelconque du contrat ou acquiesce de son inexécution, que ce soit de manière permanente ou temporaire, ne pourra être interprété comme une renonciation par cette partie aux droits qui découlent pour elle de ladite clause.

### IX.5 - Domiciliation

Pour l'exécution du contrat, les parties déclarent élire domicile, pour IPL en son siège sus-indiqué, et pour Lorient agglomération en son siège sus-indiqué.

### IX.6 - Droit applicable et différends

Le présent contrat est régi par la loi française.

Envoyé en préfecture le 27/10/2020
Reçu en préfecture le 02/11/2020
Affiché le
ID : 035-233500016-20201026-20_0206_08-DE

Toutes contestations et litiges survenant dans l'interprétation ou l'exécution du présent contrat seront soumis à la juridiction des tribunaux de Lorient.

**IX.7 - Enregistrement**

Le présent contrat peut être enregistré aux frais de la partie qui en prendra l'initiative.

**IX.8 – Cession des droits et obligations**

Le contrat est conclu *intuitu personae*, en conséquence, IPL ne pourra transférer sous quelque forme que ce soit, à titre onéreux ou gratuit, les droits ou obligations découlant du contrat, sans l'accord exprès, préalable et écrit de Lorient agglomération.

Fait à Lorient, le
En deux exemplaires originaux

| | |
|---|---|
| Pour Lorient agglomération | Pour IPL |
| Le Président | Le Président |
| Fabrice LOHER | Cédric BRETON |

Envoyé en préfecture le 27/10/2020
Reçu en préfecture le 02/11/2020
Affiché le
ID : 035-233500016-20201026-20_0206_08-DE

LORIENT AGGLOMÉRATION

## Comment faire pour bénéficier du remboursement d'une partie de mes achats en produits locaux ?

**Je suis une entreprise**
**Installée sur le territoire de Lorient agglomération** (*Brandérion, Bubry, Caudan, Cléguer, Gâvres, Gestel, Groix, Guidel, Hennebont, Inguiniel, Inzinzac-Lochrist, Lanester, Lanvaudan, Larmor-Plage, Locmiquélic, Lorient, Ploemeur, Plouay, Pont-Scorff, Port-Louis, Quéven, Quistinic et Riantec*)
**du secteur des Cafes, restaurants, hotêls, traiteurs, discothèques, code APE 5510Z à 5630Z**
**qui ne fait pas l'objet d'une procédure collective au 31 décembre 2019**

---

1

**Je m'adresse à un producteur, artisan, transformateur implanté sur l'une des communes de Lorient Agglomération** (*Brandérion, Bubry, Caudan, Cléguer, Gâvres, Gestel, Groix, Guidel, Hennebont, Inguiniel, Inzinzac-Lochrist, Lanester, Lanvaudan, Larmor-Plage, Locmiquélic, Lorient, Ploemeur, Plouay, Pont-Scorff, Port-Louis, Quéven, Quistinic et Riantec*).
Attention : les simples revendeurs (commerce, grossiste, ...) ne sont pas éligibles ; l'achat doit être réalisé auprès soit d'un producteur (viandes, fruits, légumes, miel, plantes aromatiques, thés, ...), soit d'un transformateur (poissons, charcuterie, salaison, cidre, bière, jus de fruit, pain, patisserie, produits laitiers, pates,

---

2

**Une fois après avoir réglé ma commande, je récupère la ou les factures** (*celle(s)-ci doivent préciser notamment le nom et l'adresse du producteur ou du transformateur, la date de la vente (qui doit être postérieure au 6 octobre), la quantité et dénomination précise des produits, le prix unitaire hors taxe et réductions éventuellement consenties, la date d'acquittement du règlement*) **et je la/les transmets en un seul envoi par courrier postal ou par mail à Lorient Agglomération accompagné d'un extrait Kbis de moins de 3 mois et d'un RIB au nom de la société et le formulaire d'inscription**

**Contacts Lorient Agglomération :**
Lorient Agglomération
Direction du développement économique (aide au CHR)
CS 20 001
56314 LORIENT CEDEX
Mail : contact-pole-developpement@agglo-lorient.fr

---

Envoyé en préfecture le 27/10/2020
Reçu en préfecture le 02/11/2020
Affiché le
ID : 035-233500016-20201026-20_0206_08-DE

3

**L'aide forfaitaire dont je bénéficierai sera de 500 euros maximum si je suis un restaurateur ou un traiteur ou de 200 euros si je suis un cafetier ou hôtelier.** Le montant de l'aide est plafonné aux montants facturés éligibles.

Après transmission des justificatifs précisés à l'étape précédente, l'aide proposée par Lorient Agglomération sera versée sur le compte du RIB fourni.

Je ne peux déposer qu'une seule demande d'aide. Cette demande peut être déposée du 6 octobre au 31 décembre 2020.

Envoyé en préfecture le 27/10/2020
Reçu en préfecture le 02/11/2020
Affiché le
ID : 035-233500016-20201026-20_0206_08-DE

# AI COVID 19
## Septembre 2020

# Fiche projet

| Soutien exceptionnel aux entreprises | |
|---|---|
| **Objectif** | Dans un contexte de crise sanitaire COVID19, Rennes Métropole a pris des mesures d'urgence pour soutenir les entreprises de la métropole rennaise et contribuer à la relance de l'activité économique. Dans cet objectif, le dispositif "AI COVID19", aide à l'investissement spécial Covid19 a été créé le 12 juin 2020. |
| **Une démarche concertée et partenariale** | Ce dispositif temporaire AI COVID 19 a pour but de favoriser les investissements nécessaires aux entreprises pour adapter leurs outils et méthodes de travail suite à la crise sanitaire.<br><br>Initialement doté d'1 million d'euros, ce dispositif métropolitain permet d'aider les entreprises à réinvestir et à s'adapter aux modifications de leurs activités liées à la crise. Il s'agit d'aides directes, non remboursables. Pour répondre aux nombreuses demandes (déjà plus de 150), l'enveloppe initiale a été revue à la hausse et 1,7 M€ d'aides a déjà été accordé à une centaine d'entreprises.<br><br>Devant le succès de cet accompagnement, et afin de renforcer l'accompagnement des TPE ( - 50 salariés), il est proposé d'abonder le fond d'une dotation complémentaire, en supprimant néanmoins la catégorie des entreprises de plus de 50 salariés et de poursuivre le soutien au TPE , qui sont actuellement les entreprises les plus touchés économiquement par la crise sanitaire. |
| **Dépenses éligibles** | Les travaux immobiliers<br>Les investissements liés à une nouvelle façon de travailler<br>Les travaux de mise aux normes<br>Les investissements d'adaptation<br>Les équipements, outils de production et matériels de manutention<br>Les investissements immatériels liés aux dépenses de recherche et développement, de la formation des salariés, et l'achat de logiciels ou de brevets, de la réalisation d'une prestation conseil ou honoraires d'expertises (accessibilité, stratégie commerciale, numérique, communication)<br>Investissements immatériels liés à la communication : communication digital / Site Web, stratégie inbound, réseaux sociaux, plateforme en ligne…<br>L'acquisition de véhicules et matériels roulants et flottants à vocation logistique , (véhicules propres uniquement) destinés à la livraison clients et les travaux d'aménagement desdits véhicules<br><br>Ne sont pas éligibles : les matériels d'occasion, les consommables, les travaux réalisés en auto-construction |
| **Montant et fléchage des aides** | Fonds d'un montant de **1 800 000 €. (ABONDEMENT A L'EXISTANT 1.7 MILLIONS DÉJÀ ENGAGES** |

Envoyé en préfecture le 27/10/2020
Reçu en préfecture le 02/11/2020
Affiché le
ID : 035-233500016-20201026-20_0206_08-DE

| | |
|---|---|
| **Bonus écologique** | **Bonus écologique** de 20 % maximum du montant des dépenses, attribué aux entreprises s'inscrivant dans des démarches visant à réduire l'impact environnemental de leur activité, ou favorisant l'égalité et l'insertion professionnelle. |
| **Modalités de versement** | Montant de l aide : 50 % de l investissement subventionnable, avec :<br><br>Pour le TPE et PE : Plafond : 15 000 euros HT |

Envoyé en préfecture le 27/10/2020
Reçu en préfecture le 02/11/2020
Affiché le
ID : 035-233500016-20201026-20_0206_08-DE

# AIDE D'URGENCE COMMERCANTS ARTISANS

*Dispositif exceptionnel en faveur des entreprises commerciales et artisanales indépendantes suite à la crise sanitaire de la Covid-19*

## OBJECTIF

Accompagner la reprise de l'activité commerçante et artisanale grâce à un soutien aux investissements portés par les TPE dans l'adaptation aux changements induits par le COVID 19 et ses suites.

## BENEFICIAIRES

- **Toute entreprise commerciale ou artisanale indépendante inscrite au registre du commerce et des sociétés ou au répertoire des métiers** *(exemples : cafés-tabac, restaurants, hôtels, commerces de proximité, supérettes, campings, artisanat alimentaire [boucher, boulanger, fromager…], bâtiment [peintre, carreleur, électricien, plombier, chauffagiste…], fabrication [céramiste, ébéniste, graveur, métallier…],* **de services** (coiffeur, esthéticienne, cordonnier, fleuriste…]
- **Toute association du secteur de l'économie sociale et solidaire** apportant une offre de proximité dans les secteurs de l'alimentation, de la restauration, de l'équipement de la personne et de la maison
- **de 20 salariés CDI équivalent temps plein maximum (hors Gérant/Président)**
- **dont le chiffre d'affaires ne dépasse pas 2 Million d'euros HT**
- **n'ayant pas de lien capitalistique direct avec une ou d'autre(s) société**(s), sauf si l'effectif total cumulé des différentes structures concernées ne dépasse pas 20 salariés

- soumise à une **fermeture administrative** (activité résiduelle tolérée), ou fermeture due à l'absence de clients, à des problématiques d'organisation interne et sanitaire sur le temps du confinement,
- ou ayant enregistré une **perte d'au moins 30% de chiffre d'affaires** sur la période mars-avril 2020 par rapport à la période mars-avril 2019 ou 2018. Si entreprise créée après 1er avril 2019, calcul sur base du CA mensuel moyen entre la date de création et le mois de février 2020.

Envoyé en préfecture le 27/10/2020
Reçu en préfecture le 02/11/2020
Affiché le
ID : 035-233500016-20201026-20_0206_08-DE

**Les franchises et autres commerces organisés sont éligibles** sous réserve de répondre aux critères d'éligibilité mentionnés plus haut et sous réserve :

- d'un examen approfondi du contrat liant le porteur de projet à sa tête de réseau, afin de déterminer précisément le degré d'autonomie réelle dont dispose le commerçant ou l'artisan.
- de mesurer l'impact du projet pour le territoire.

**Sont exclus du dispositif :**

- le commerce de gros,
- les commerces non sédentaires,
- les agences prestataires de services (immobilières, financières, de voyages…),
- les activités de services à la personne (portage de repas, ménage …),
- le secteur médical et paramédical,
- les professions libérales,
- les activités financières (banques, assurances…)
- les SCI, sauf dans les cas où au moins 50 % du capital de la SCI est détenu par la société d'exploitation ou par des associés de la société d'exploitation

*L'entreprise devra attester sur l'honneur d'une situation financière saine et remplir ses obligations légales, sociales et fiscales.*

## CONDITIONS DE RECEVABILITE

- Localisation des projets : ensemble des communes de Rennes Métropole
- Opérations éligibles : reprise, modernisation ou extension d'activité.

L'attribution de l'aide n'est pas automatique et résulte d'un examen déterminant l'intérêt économique du projet et la situation financière de l'entreprise.

La durée d'exécution du programme court jusqu'au 30 juin 2021.

### Nature des dépenses éligibles

- Les travaux immobiliers d'adaptation aux conditions sanitaires
- Les équipements et matériels nécessaires à l'adaptation aux conditions sanitaires
- Les travaux de mise aux normes liés aux conditions sanitaires (hygiène, sécurité, …),
- Les investissements immatériels liés à la réalisation d'une prestation de conseil :

- en matière d'accessibilité,
- sur la stratégie commerciale,
- en lien avec le numérique, ou prestation liée à la création de sites internet ou visant à améliorer la visibilité sur le web (e-boutique, visites virtuelles…)

- Les équipements matériels en lien avec les prestations de conseil en stratégie commerciale (CRM, gestion relation client…) ou prestation numérique (logiciel de caisse …)

Envoyé en préfecture le 27/10/2020
Reçu en préfecture le 02/11/2020
Affiché le
ID : 035-233500016-20201026-20_0206_08-DE

- L'acquisition de véhicules et matériels roulants (véhicules pro[illegible] livraison clients, ainsi que les travaux d'aménagement desdits véhicules.
- Les travaux d'aménagement et équipements de véhicules permettant de développer la livraison clients
- Les consommables liés à la mise en sécurité sanitaire des clients et des salariés (masques, gels, visières...)

*Quelle que soit la modalité de financement choisie pour l'acquisition du matériel éligible (à l'exclusion de la location, non éligible), l'assiette subventionnable est constituée par la valeur d'achat du bien.*
*La liste des investissements retenus dans l'assiette résulte d'une analyse au cas par cas au regard du programme présenté, et notamment pour les investissements immatériels leur lien direct avec le projet.*
*Selon le type de travaux faisant l'objet de la demande de subvention, seule une attestation de l'exploitant précisant qu'il respecte les règles applicables en matière d'hygiène pourra être exigée.*

### Ne sont pas éligibles

- Les matériels d'occasion non garantis 6 mois minimum
- Les travaux réalisés en auto-construction

### Ce dispositif n'est pas cumulable avec le pass commerce artisanat (dispositif socle)

## CALCUL DE LA SUBVENTION

- 50 % des investissements subventionnables plafonnés à 15 000 € HT, sous la forme d'une subvention d'un montant maximal de 7 500 €, excepté pour l'acquisition de matériels roulants et des consommables dont le plafond est fixé à 3 000 €.
- plancher d'investissements subventionnable : 700 €

**Un bonus de 20 % sur l'aide octroyée pourra être accordée aux bénéficiaires du Pass Commerce Artisana**t qui s'engageraient à réaliser 2 actions de bonnes pratiques sociales et environnementales s'inscrivant dans la liste ci-jointe :

- Catégorie Énergie/eau : *approvisionnements verts, réduction des consommations, isolation*
- Catégorie Mobilité : *mobilité décarbonée (co-voiturage, PDE), flotte véhicules propres*
- Catégorie Déchets : *limitation des déchets, recyclabilité, réemploi*
- *Catégorie Achats durables : politique d'achats responsables (recours au commerce équitable, produits labellisés, consommables bio-sourcés, locaux)*
- Catégorie Égalité et lutte contre les discriminations *(Labels Diversité / Égalité professionnelle, recrutement de jeunes et de travailleurs handicapés, politique salariale)*
- Catégorie Gouvernance : *démarche RSE, dialogue social, participation et intéressement*

L'aide attribuée sera financée par Rennes Métropole.

## MODALITES DE MISE EN OEUVRE DU DISPOSITIF

- Sensibilisation, diffusion de l'information, communication sur le dispositif, par la Métropole, la

Envoyé en préfecture le 27/10/2020
Reçu en préfecture le 02/11/2020
Affiché le
ID : 035-233500016-20201026-20_0206_08-DE

CCI 35 et la CMA 35

- Détection des projets, analyse de leur recevabilité, par la CCI 35 et la CMA 35
- Aide au montage du dossier de demande de financement par la CCI 35 et la CMA 35
- Formulation d'un avis motivé et confidentiel sur le projet par la CCI 35 et la CMA 35
- Versement de la subvention par Rennes Métropole sur présentation des justificatifs de réalisation et de paiement
- Contribution de la CCI 35 et de la CMA 35 à l'analyse stratégique du dispositif pour le territoire (couverture territoriale, indicateurs de réalisation et perspectives)

**REGIME D'ADOSSEMENT DE LA SUBVENTION ACCORDEE**

=>Règlement (UE) n°1407/2013 de la Commission du 18 décembre 2013 relatif à l'application des articles 107 et 108 du traité sur le fonctionnement de l'Union européenne aux aides *de minimis*

**CUMUL DES AIDES PUBLIQUES**

**L'aide n'est pas cumulable avec les dispositifs d'aides suivants :**

AI-Covid (Rennes Métropole) + Subvention "Prévention COVID" de la CARSAT

Envoyé en préfecture le 27/10/2020
Reçu en préfecture le 02/11/2020
Affiché le
ID : 035-233500016-20201026-20_0206_08-DE

MET ROPOLE Rennes
vivre en intelligence

# Bureau du 1octobre 2020
# RAPPORT

PSDA/ DEEI/ DIR / SG
Rapporteur : Sébastien Sémeril

# N°

## Développement économique – Plan de rebond(s) – Volet économique – acte 1

*Vu le Code Général des Collectivités Territoriales ;*
*Vu la loi n° 2000-321 du 12 avril 2000, relative aux droits des citoyens dans leurs relations avec les administrations et notamment son article 10,*
*Vu le décret n° 2001-495 du 6 juin 2001 pris en application de l'article 10 de la loi n° 2000-321 du 12 avril 2000, relatif à la transparence financière des aides octroyées par les personnes publiques,*
*Vu l'arrêté préfectoral n°2018-23196 du 4 juin 2018, portant statuts de la métropole Rennes Métropole*
*Vu la délibération n° C 13.059 du 28 mars 2013 approuvant la stratégie de développement économique ;*
*Vu la délibération n° C 13.196 du 20 juin 2013 approuvant le projet de territoire de Rennes Métropole et notamment l'orientation n° 2 ;*
*Vu l'arrêté n°2020-663 portant sur le plan d'urgence de soutien à l'économie en date du 12 juin 2020*
*Vu la convention pluriannuelle d'objectifs et de moyens conclue avec Rennes Cité Media n°16C0890 en date du 30 décembre 2016*

EXPOSE

La crise sanitaire inédite du covid-19, outre ses conséquences parfois dramatiques sur la santé publique, a entraîné le pays dans une crise économique d'ampleur qui, contrairement à celle des années 2008/2009 n'est pas financière mais affecte l'économie réelle.

**Des interventions engagées au printemps**

Les mesures massives décidées par l'Etat pour préserver la trésorerie des entreprises et éviter cessations de paiement et faillites, et le recours à l'activité partielle pour garder les emplois et les compétences ont été complétés par un dispositif métropolitain décidé en mai.
La métropole s'est en effet engagée pour soutenir son tissu économique de proximité, maintenir au maximum les emplois et éviter que la crise économique ne s'accompagne d'une crise sociale majeure. Des dispositions d'urgence ont donc été adoptées qui consistaient à maintenir l'outil de production et les compétences qui y sont liées. Elles visaient aussi à accompagner les entreprises dans leur effort d'adaptation à une situation complètement inédite, les contraignant à adopter les nouvelles normes sanitaires afin de redémarrer leur activité en toute sécurité.

**Une crise qui impacte les filières de façon hétérogène**

Depuis lors, pour la Métropole rennaise, et même si les projections s'avèrent à ce stade encore très délicates compte tenu des nombreuses incertitudes qui pèsent sur les conditions et la durabilité de la reprise, aucun grand secteur n'échappe à une contraction d'activités. On constate, comme au niveau national, une meilleure résistance de l'agroalimentaire et du secteur du numérique et un effet stabilisateur des services publics. L'industrie non alimentaire et la construction semblent retrouver un niveau d'activité satisfaisant tout comme les services aux entreprises et aux personnes. En revanche le commerce non alimentaire, le secteur Cafés-Hôtels-Restaurants, les activités des secteurs culturels et événementiels connaissent des difficultés majeures.

Envoyé en préfecture le 27/10/2020
Reçu en préfecture le 02/11/2020
Affiché le
ID : 035-233500016-20201026-20_0206_08-DE



**Vers une économie résiliente**

Dans le contexte décrit ci-dessus et même si les fondamentaux économiques du territoire métropolitain sont solides, il est indispensable que la puissance publique intervienne. Rennes Métropole a donc engagé une réflexion préparatoire qu'elle a soumis aux acteurs du territoire (Acteurs du monde économique et du commerce, organisations syndicales, monde académique, conseil de développement) afin de bénéficier de leurs retours pour alimenter la réflexion et engager, ensemble, l'économie rennaise vers la résilience.

La crise agit comme un accélérateur, un amplificateur de tendances qui étaient déjà présentes :

- La transition écologique de l'économie, la généralisation de la RSE, l'économie sociale et solidaire
- Les évolutions sociétales du rapport au travail, avec des enjeux de ressources humaines, de formation, de recrutement….
- La digitalisation de l'économie
- Les mouvements de localisme et de relocalisation des activités

Impossibles à ignorer, ces tendances peuvent contribuer à relancer et transformer les secteurs d'activités économiques stratégiques du territoire. Elles peuvent représenter de nouvelles opportunités, devenir des facteurs de performance et permettre une transition de l'économie métropolitaine vers plus de sobriété écologique et énergétique, développer une numérisation vertueuse et une meilleure prise en compte de l'humain.

**Un plan de rebond(s) qui intègre des temporalités différenciées :**

Cet objectif de résilience impose des temporalités différenciées :

- Le temps de l'urgence : La période de confinement strict a conduit à une crise de l'offre, les entreprises ayant été massivement placées soit dans l'incapacité totale de produire et de distribuer leurs biens et services soit dans un fonctionnement en mode dégradé. L'urgence à ce stade consiste donc à maintenir l'outil de production et les compétences qui y sont liées d'où les mesures d'urgence en faveur de la trésorerie des entreprises et le recours à l'activité partielle pour sauvegarder les emplois et les compétences.

- Le temps de la reprise : Cette phase est véritablement hétérogène car les situations des filières les plus durement impactées, dont les niveaux d'activités restent fortement contraints et les difficultés majeures, coexistent avec des situations plus favorables pour des secteurs dont l'activité a retrouvé un niveau proche de la normale et les difficultés sont moindres. Ce temps de la reprise appelle donc des réponses différenciées et adaptées à des enjeux diversifiés. Ainsi les filières les plus touchées appellent la prolongation des mesures de sauvegarde tandis que les autres secteurs d'activité peuvent s'engager dans de premières actions de transformation économique.
  Dans cette phase de reprise des activités, la stimulation de la demande est aussi essentielle, en premier lieu celle de la consommation des ménages dont le pouvoir d'achat a été entamé et la confiance ébranlée.

- Le temps de la transformation : Intégrer l'ensemble des grandes tendances qui traversent la société pour répondre aux enjeux environnementaux et de solidarité exige du temps. Il s'agit à ce stade d'amener l'ensemble des acteurs économiques à engager des démarches en ce sens, ceux qui s'y seront engagées dès la reprise pourront aller plus loin dans leur transformation.

**Un plan de rebond(s) pour sauvegarder, conforter et transformer les activités économiques et l'emploi**

Envoyé en préfecture le 27/10/2020
Reçu en préfecture le 02/11/2020
Affiché le
ID : 035-233500016-20201026-20_0206_08-DE



Le plan de rebond(s) en faveur de l'économie métropolitaine est donc fondé sur deux grands principes : Accompagner la reprise des activités tout d'abord, puis, dans un calendrier plus long, faciliter la transformation de l'économie.

- Accompagner la reprise des activités :

  - Soutenir les filières économiques les plus touchées sur le territoire et notamment les secteurs du commerce, du tourisme et des rencontres professionnelles, de la culture et de l'événementiel. A très court terme, afin de mieux répondre aux besoins spécifiques de ces filières, il importe de
    - modifier, pour les adapter à la situation actuelle, les dispositifs de soutien créés au printemps pour répondre à l'urgence de la situation économique,
    - créer des dispositifs nouveaux pour accompagner ces secteurs dans leur impérative adaptation à la situation actuelle

  - Soutenir l'insertion et l'emploi, particulièrement des publics les plus impactés est nécessaire et passe par des actions de gestion prévisionnelle des emplois et des compétences. Des mesures en faveur des structures d'insertion sont également pertinentes pour accompagner les publics les plus fragiles.

La mise en œuvre de ces orientations passe par la modification de dispositifs existants et la création de dispositifs nouveaux :

- **Modifications du dispositif AI-Covid-19 (**détails en annexe à la présente délibération)

Initialement doté d'1 million d'euros, ce dispositif permet d'aider les entreprises à réinvestir et à d'adapter leurs activités en réponse à la crise. Il s'agit d'aides directes, non remboursables. Pour répondre aux nombreuses demandes déposées et satisfaire le maximum d'entreprises tout en **donnant la priorité à l'accompagnement des Petites et très petites entreprises (moins de 50 salariés),** il est proposé :

- De maintenir le dispositif actif jusqu'au 31 décembre 2020
- De porter l'enveloppe de subventions à 3,5 millions d'Euros
- De limiter le bénéfice de l'aide aux seules entreprises de moins de 50 salariées
- D'abaisser le montant maximal d'aide par bénéficiaire à 15 000 € (au lieu de 20 000 € dans la version initiale)

- **Modifications de l'aide d'urgence aux commerçants et artisans** (détails en annexe à la présente délibération)

Ce dispositif, adopté le 14 mai 2020 pour venir en aide au secteur du commerce et de l'artisanat, et plus particulièrement aux entreprises ayant connu des pertes notoires de chiffre d'affaires ou ayant été contraintes à des fermetures administratives pendant la période du confinement, n'a pas suscité le recours attendu.
A l'analyse, il apparait que la principale raison réside dans un manque de connaissance du dispositif, la disponibilité des commerçants et artisans pour déposer un dossier d'aide et la présence de certains critères d'éligibilité trop restrictifs. Outre un renforcement de la communication du dispositif, il convient de lui apporter certaines modifications pour le rendre accessible à un panel plus large de commerçants et d'artisans. Les principales modifications proposées portent sur :

- Élargissement de la cible aux commerçants et artisans implantés au sein de galeries et zones commerciales
- Abaissement du plancher d'investissements subventionnables à un montant de 700€
- Abaissement du critère de baisse de chiffre d'affaires à 30%
- Augmentation du plafond d'investissements subventionnables à 15 000€

Envoyé en préfecture le 27/10/2020
Reçu en préfecture le 02/11/2020
Affiché le
ID : 035-233500016-20201026-20_0206_08-DE



- Relèvement du plancher de chiffre d'affaires d'éligibilité de 1 à 2 Millions d'Euros
- Relèvement de l'effectif maximum pour l'éligibilité de 10 à 20 salariés

Enfin, il est proposé de proroger le dispositif jusqu'au 30 juin 2021.

- **Création d'un dispositif de sauvegarde du secteur de la Culture et de l'événementiel**

La reprise des activités culturelles et événementielles impose aux acteurs de se réinventer pour garder un lien avec le public et se projeter dans l'avenir. Ce dispositif vise à :

- Permettre l'organisation et la diffusion de spectacles professionnels dans des formats adaptés
- Accélérer la transformation numérique et écologique des acteurs culturels
- Augmenter la visibilité des contenus et des produits culturels, ainsi que leur consommation en ligne (monétisation du streaming)
- Accroître les revenus liés à l'exploitation de contenus ou de produits culturels en ligne

Inspiré du dispositif AI COVID ce dispositif est doté de 300 000 €. Le montant des aides s'élève jusqu'à 50 % des dépenses subventionnables avec un plafond d'aide de 25 000 € HT et un montant de dépenses minimal de 3 000 €. Un bonus de 20 % sera attribué aux entreprises qui s'engageront sur ces trois objectifs :

- garantir le maintien/la pérennisation de l'emploi dans la structure
- adopter/développer des démarches visant à réduire l'impact environnemental de leur activité
- favoriser l'égalité et l'insertion professionnelle

- **Création d'un dispositif de soutien à la participation à des rencontres professionnelles dans le champ des Industries Culturelles et Créatives**

L'objectif de ce dispositif est de favoriser la présence des petites entreprises de la métropole rennaise à des manifestations professionnelles (salons, conventions, forum, rencontres d'affaires ou marchés) s'inscrivant dans le champ des industries culturelles et créatives. Ces manifestations se déroulent en présentiel, en ligne ou les deux. Il s'agit de relancer le développement de leurs activités et renforcer leur visibilité devant un auditoire professionnel qualifié (réservation d'un stand, participation à des séminaires sur le web, à des ateliers interactifs en ligne ou pas).

Le dispositif permet la prise en charge de 50% des dépenses directement liées à la participation au rendez-vous professionnel, avec un plafond de 5 000 €.

Ce dispositif ser adoté d'un budget de 50 000 € en 2020 et 100 000 € en 2021

- **Création d'un dispositif d'aide à la création audiovisuelle et cinématographique locale, via TVR**

Ce dispositif nouveau s'inscrit dans le cadre de la convention pré-existante avec TVR. Il vise à donner à TVR des moyens supplémentaires pour financer des projets de développement et de production de contenus (films de télévision et cinéma, série, web série, court-métrage, documentaire, vidéo-musique) générant des retombées économiques significatives sur le territoire.

Les projets déposés et les montants d'aide associés seront appréciés par TVR sur la base de 3 axes principaux :

Axe "Émergence"

Envoyé en préfecture le 27/10/2020
Reçu en préfecture le 02/11/2020
Affiché le
ID : 035-233500016-20201026-20_0206_08-DE



- détecter, ancrer localement et valoriser les nouveaux talents,
- favoriser le développement de projets portés par de jeunes auteurs, réalisateurs (premières œuvres),

Axe "Expérimentation"
- favoriser l'originalité, la singularité, la prise de risques au stade des phases d'écriture et de développement d'un projet, toutes esthétiques confondues,
- répondre aux besoins d'innovation et de diversification des acteurs de l'économie créative,
- impulser de nouvelles dynamiques collaboratives, en lien avec les acteurs du numérique et de la recherche et développement

Axe "Économique"
- mesurer l'impact du projet sur le territoire : sa contribution à la relance de l'activité dans le domaine de la production cinématographique, audiovisuelle et événementielle, voire sa capacité à irriguer d'autres secteurs de l'économie…mais aussi son potentiel de diffusion à l'échelle nationale et internationale
- évaluer les retombées du projet sur l'emploi des intermittents, des artistes indépendants, des prestataires techniques…

Le fonds est doté de 300 000€.

- **Report des dates de recouvrement de la taxe de séjour pour les hébergeurs**

**Les hébergeurs prélèvent la taxe de séjour auprès des clients qui fréquentent leurs structures pour le compte de Rennes Métropole. Afin d'**accorder des facilités de trésorerie aux hébergeurs**, le r**ecouvrement de cette taxe est suspendu depuis mars 2020. Il est proposé de ne pas collecter la taxe de séjour en 2020 (périodes du deuxième semestre 2019 et du premier semestre 2020) et de procéder au prochain recouvrement en février 2021 avec des possibilités d'échelonnement des versements.
Ce dispositif représente une absence de recettes de 1.5 M€ en 2020.

- **Renforcement du dispositif de soutien aux rencontres professionnelles**

Un dispositif existe qui permet de soutenir les événements qui se déroulent à rennes en lien avec les filières d'excellence.
Le renforcement de ce dispositif a pour objectifs de :
- donner plus de souplesse budgétaire aux organisateurs
- permettre de soutenir ainsi la filière événementielle (traiteurs, prestataires audiovisuels...)
- soutenir les événements en lien avec les filières d'excellence (ex : alimentation, cyber…)

Le budget alloué à ce dispositif sera augmenté de 100 000 et passera ainsi de 180 000 € à 280 000€ en 2021.

- **Création d'une campagne de communication touristique pour promouvoir la destination métropolitaine**

Cette action de promotion agile se déroulera sur 1 an (selon les évolutions sanitaires) et s'adressera aussi bien à la clientèle loisirs (bassins émetteurs de proximité et France) qu'aux touristes d'affaires pour soutenir la fréquentation de courts séjours (Toussaint, Noël, évènementiel…).
Dotée d'un budget de 500 000€ cette campagne sera confiée à Destination Rennes.

- **Création d'un fonds de soutien aux structures d'insertion par l'activité économique (SIAE)**

Envoyé en préfecture le 27/10/2020
Reçu en préfecture le 02/11/2020
Affiché le
ID : 035-233500016-20201026-20_0206_08-DE



Dans le contexte d'une probable récession et d'une montée importante du chômage, il importe d'accompagner le développement et la consolidation des SIAE existantes ou les projets de nouvelles SIAE sur le territoire en soutenant les dépenses d'investissements et de création d'emplois. .

Doté de 500 000 € sur deux exercices (2020-2021), ce fonds permettra de :

- Soutenir la création de nouvelles SIAE déjà identifiées et soutenues par le CDIAE
    - Nouveau Garage Solidaire porté par l'AIS 35 (en atelier et chantier d'insertion) .
    - You Me Délices du monde : restauration sur place et à emporter avec des personnes sous protection internationale (en entreprise d'insertion) .
    - Resto-Bistro Coop de Maurepas (en entreprise d'insertion);
- Accompagner une étude prospective concertée entre acteurs de l'ESS et de l'IAE, portée par la SCIC Ressources T
- Favoriser la consolidation et le développement d'autres SIAE, dont certaines sont déjà identifiées : Le Relais, Envie 35, Envie 2E, Envie Transport, Tribord, Compagnons Bâtisseurs, Études et Chantiers.

Un bonus écologique de 10 % maximum du montant des dépenses, sera accordé à condition de s'engager à réaliser des actions (et non expressément des dépenses) de bonnes pratiques environnementales.

**Ces premières mesures constituent l'acte 1 du plan de rebond(s) et seront complétées par d'autres actions.**

- o <u>Faciliter la transformation de l'économie</u>

Deuxième pan du plan de rebond(s) métropolitain, ce volet vise à accompagner les transitions qui s'imposent aux acteurs économiques. A cette fin la métropole fixe des objectifs qui s'inscrivent dans un calendrier plus long et seront déclinés en orientations opérationnelles en co-construction avec les acteurs du territoire.

Dans ce cadre Rennes Métropole a pour objectif de :

- Placer la Responsabilité sociale et environnementale au centre de la relation Rennes Métropole/entreprises
- Renforcer l'économie productive et favoriser les relocalisations industrielles : A cette fin Rennes Métropole engage un programme ambitieux pour accueillir et accompagner le développement des entreprises sur le pôle d'excellence industrielle de La Janais qui sera prioritairement dédié aux filières de la mobilité et du bâtiment durables.
- Digitaliser l'économie : de nombreuses initiatives pourront être prises pour faire du numérique un facteur de performance des entreprises et un outil d'inclusion sociale : Favoriser l'implémentation des nouveaux procédés productifs digitalisés dans l'industrie, faire de Rennes Métropole un territoire pilote de la confiance numérique, soutenir les initiatives d'entreprises locales pour former les jeunes au numérique et lutter contre la fracture numérique, soutenir le développement des "Tech for good "…
- Adapter l'offre territoriale à destination des entreprises : L'offre territoriale portée par la métropole concerne notamment les zones d'activités. Leur évolution doit s'accompagner d'une densification et d'une augmentation de leur qualité urbaine mais aussi de l'émergence de nouveaux services aux entreprises et aux salariés.
- Conforter les secteurs d'excellence et accélérer leur transformation. Chacun des 8 secteurs d'excellence du territoire fera l'objet d'une feuille de route à construire avec les acteurs locaux. L'architecture de ces feuilles de route reposera sur 5 thèmes : emploi et compétences, innovation

Envoyé en préfecture le 27/10/2020
Reçu en préfecture le 02/11/2020
Affiché le
ID : 035-233500016-20201026-20_0206_08-DE



et développement, parcours résidentiel des entreprises, transition écologique (écologie industrielle et territoriale), accès au marché.

**L'ensemble des mesures découlant de ces objectifs fera l'objet de propositions au conseil métropolitain échelonnées dans le temps en fonction du travail partenarial engagé.**

Après avis du Bureau, le Conseil sera invité à :

- approuver les principes du plan de rebond(s) de l'économie rennaise
- approuver les nouveaux dispositifs créés, sous réserve de l'accord de la commission permanente de la Région,
    - dispositif de sauvegarde du secteur de la Culture et de l'événementiel,
    - dispositif de soutien à la participation à des rencontres professionnelles dans le champ des industries culturelles et créatives,
    - dispositif d'aide à la création audiovisuelle et cinématographique locale via TVR,
    - report des dates de recouvrement de la taxe de séjour pour les hébergeurs,
    - dispositif de renforcement du soutien aux rencontres professionnelles
    - création d'une campagne de communication touristique pour promouvoir la destination métropolitaine
    - création d'un fonds de soutien aux SIAE
- approuver le report de recouvrement de la taxe de séjour
- approuver les évolutions des dispositifs existants : AI COVID 19 ; aides urgences aux commerçants et artisans sous réserve de l'autorisation donnée par le Conseil Régional au-delà du 31 décembre 2020.
- autoriser Madame La Présidente à signer tous les actes permettant la mise en œuvre opérationnelle de ce plan, notamment les avenants à certaines conventions existantes et les conventions partenariales nécessaires à la mise en œuvre, à l'instruction et au suivi des dossiers d'aide et à décider l'attribution des aides par arrêté, en application des modalités des dispositifs.

**AVIS DU BUREAU**

Envoyé en préfecture le 27/10/2020
Reçu en préfecture le 02/11/2020
Affiché le
ID : 035-233500016-20201026-20_0206_08-DE



## Annexe

Fiches projets des dispositifs

Envoyé en préfecture le 27/10/2020
Reçu en préfecture le 02/11/2020
Affiché le
ID : 035-233500016-20201026-20_0206_08-DE

# Plan de rebond(s) - Activités culturelles

## Fiche projet : Soutien à la participation à des rencontres professionnelles dans le champ des industries culturelles et créatives

| | |
|---|---|
| **Objectifs** | Favoriser la présence des petites entreprises de la métropole rennaise à des manifestations professionnelles (salons, conventions, forum, rencontres d'affaires ou marchés) s'inscrivant dans le champ des industries culturelles et créatives, afin de les aider à :<br>- rencontrer facilement des décideurs ou des contacts identifiés en amont,<br>- entretenir le réseau et les liens avec les principaux acteurs de l'écosystème (cinéma, musique, édition, jeux-vidéo…),<br>- prospecter certains acteurs parfois difficilement accessibles par le démarchage classique,<br>- gagner en visibilité/notoriété,<br>- mieux appréhender le marché, ses perspectives,<br>- assurer une veille concurrentielle,<br>- à augmenter leur chiffre d'affaires, via l'amorçage de relations à l'échelle internationale par exemple |
| **Publics et secteurs d'activités concernés** | **Acteurs éligibles**<br>Les petites entreprises de la métropole rennaise (associations, entreprises individuelles, SAS, SARL…), sans critères d'ancienneté, dont l'effectif est inférieur à 50 équivalents temps plein et dont le chiffre d'affaires annuel ou le total du bilan n'excède pas 10 millions d'euros.<br><br>**Formats et champ d'activités concernés**<br>Les rencontres professionnelles (salons, convention, rencontres d'affaires, forum, marchés…) s'inscrivant dans le champ des Industries Culturelles et Créatives (cinéma, cinéma d'animation, audiovisuel, jeu-vidéo, spectacles vivants, les arts plastiques, livres…) et se déroulant en ligne ou en présentiel, ou les deux. |
| **Dépenses éligibles** | - les frais d'inscription à la rencontre professionnelle, pour deux personnes au plus de la structure<br>- les frais de communication associés (réservation et aménagement d'un stand, achat d'espaces dans le catalogue du salon, réalisation d'un support vidéo en lien avec une présentation inscrite au programme officiel du salon par exemple …)<br>- les frais d'hébergement (plafonnés à 120 € /chambre et par nuit) et de déplacement (billets ou forfait kilométrique) pour deux personnes de la structure au plus |

Envoyé en préfecture le 27/10/2020
Reçu en préfecture le 02/11/2020
Affiché le
ID : 035-233500016-20201026-20_0206_08-DE

| | | |
|---|---|---|
| **Montant de l'aide** | Montant de l'aide : 50 % des dépenses directement liées à la participation à la rencontre professionnelle, avec les cas de figure suivants :<br><br>Cas de figure n°1 : "Statut Visiteur / Participant en ligne"<br>- Aide plancher : 500 €<br>- Aide plafond : 3 000 €<br><br>Cas de figure N°2 : "Statut Primo-exposants"<br>- Aide plancher : 1 000 €<br>- Aide plafond : 5 000 €<br><br>Cas de figure n°3 : "Statut Exposant sur un stand collectif / sous pavillon"<br>- Aide plancher : 1 000 €<br>- Aide plafond : 4 000 € | |
| **Modalités de versement** | Sur présentation des justificatifs (factures acquittées) | |
| **Dépôt des demandes** | A partir du 1er novembre 2020, avec effet rétroactif au 1er septembre 2020, dans la limite de deux sollicitations par an maximum (2 manifestations professionnelles différentes par an). | |
| **Vos contacts à Rennes Métropole** | François-Xavier JULLIEN<br>Chargé de mission<br>Direction Economie Emploi Innovation | Pauline Guyard<br>Chargée de mission<br>Direction de la Culture |

Envoyé en préfecture le 27/10/2020
Reçu en préfecture le 02/11/2020
Affiché le
ID : 035-233500016-20201026-20_0206_08-DE

# Plan de rebond(s) - Activités culturelles

## Fiche projet : Dispositif de sauvegarde

| Soutien exceptionnel aux acteurs de la culture et de l'événementiel | |
|---|---|
| **Objectifs** | **Objectifs stratégiques**<br>- Favoriser la reprise, la relance de l'activité culturelle et événementielle<br>- Accompagner les acteurs culturels à se réinventer pour garder un lien avec le public, à se projeter dans l'avenir, à s'internationaliser<br><br>**Objectifs opérationnels**<br>- Permettre l'organisation et diffusion de spectacles professionnels dans des formats adaptés<br>- Accélérer la transformation numérique et écologique des acteurs culturels<br>- Augmenter la visibilité des contenus et des produits culturels, ainsi que leur consommation en ligne (monétisation du streaming)<br>- Accroître les revenus liés à l'exploitation de contenus ou de produits culturels en ligne |
| **Publics et secteurs d'activités concernés** | **Acteurs éligibles**<br>- Les entreprises, associations de la métropole rennaise, développant des activités de production (spectacles, tournées, films, séries…), d'édition, de diffusion (lieux de spectacles) et ayant au moins un emploi salarié.<br>- les prestataires techniques de la métropole rennaise, exerçant une activité connexe, type captation, enregistrement, régie son et lumière, post-production, location de matériels scéniques…<br><br>Sont inéligibles les entreprises en difficulté faisant l'objet d'une procédure collective…<br><br>**Champs d'activités concernés**<br>- Le spectacle vivant (théâtre, le cirque, l'illusionnisme, la musique…)<br>- La production audiovisuelle et cinématographique,<br>- Les arts plastiques, y compris l'art numérique interactif et la photographie,<br>- La littérature : la création littéraire, l'impression et l'édition de livres |
| **Dépenses éligibles (avec effet rétroactif au 1er septembre 2020)** | - Travaux visant à adapter les espaces de travail aux normes sanitaires,<br>- Dépenses liées aux surcouts générés par l'organisation (gel, masques, nettoyage, frais de sécurité, gardiennage…) et le développement de formes alternatives de diffusion sur les 12 prochains mois : demi-jauges, très petites jauges, spectacles hors les murs, diffusion en direct en ligne, diffusion en plein air gratuite, formats hybrides…<br>- Acquisition de nouveaux équipements, matériels, outils logiciels associés à l'adoption et au développement de ces nouveaux modes de faire (gestion base de données, tableaux de bord par exemple),<br>- dépenses d'accompagnement et de formation des salariés aux changements, suite à l'adoption de nouvelles méthodes de travail, en lien avec le contexte économique et sanitaire actuel,<br>- dépenses d'études (prestations conseils, honoraires d'expertises…), en lien avec la définition d'un nouveau projet de développement (aide à l'amorçage, pré-production), d'un nouveau business plan le cas échéant,<br>- dépenses de communication pour favoriser la visibilité des productions, des artistes (communication digitale, site web en version étrangère, référencement, réseaux sociaux, plateforme en ligne, teasers, achat d'espace publicitaire dans la presse professionnelle spécialisée, influenceurs, webinaires…), leur diffusion nationale et l'internationale<br><br>Sont exclus : les consommables exceptés ceux directement liés à la protection face au Covid, les travaux réalisés en auto-construction |

Envoyé en préfecture le 27/10/2020
Reçu en préfecture le 02/11/2020
Affiché le
ID : 035-233500016-20201026-20_0206_08-DE

| | | |
|---|---|---|
| **Montant de l'aide** | Jusqu'à 50 % des dépenses subventionnables, avec un plafond d'aide de 25 000 € HT<br><br>Montant de dépenses minimal : 3 000 €<br><br>Un bonus de 20 % sera attribué aux entreprises qui s'engageront sur ces trois objectifs :<br>- garantir le maintien/la pérennisation de l'emploi dans la structure<br>- adopter/développer des démarches visant à réduire l'impact environnemental de leur activité<br>- favoriser l'égalité et l'insertion professionnelle | |
| **Modalités de versement** | Versement d'un premier acompte de 70%, à partir de 2021, le solde sur présentation d'un état récapitulatif des dépenses, au plus tard un an après la date de dépôt de la demande. | |
| **Dépôt des demandes** | Enregistrement et traitement des demandes sur une plateforme dédiée, dont la mise en œuvre interviendra d'ici au 31/12/2020 | |
| **Vos contacts à Rennes Métropole** | François-Xavier JULLIEN<br>Chargé de mission<br>Direction Economie Emploi Innovation | Pauline Guyard<br>Chargée de mission<br>Direction de la Culture |

Envoyé en préfecture le 27/10/2020
Reçu en préfecture le 02/11/2020
Affiché le
ID : 035-233500016-20201026-20_0206_08-DE

# Plan de rebond(s) – Activités culturelles

## Fiche projet : soutien à création audiovisuelle et cinématographique locale, via TVR

| | |
|---|---|
| **Objectifs** | - contribuer à la reprise de l'activité et au développement de la filière audiovisuelle locale, dans ses dimensions économiques, culturelles et artistiques,<br>- proposer de nouveaux espaces d'expression et d'expérimentation pour favoriser la créativité, la diversification de la production, l'innovation, l'émergence de nouveaux talents,<br>- constituer un écosystème créatif fort et à promouvoir l'ensemble des compétences présentes sur le territoire,<br>- offrir aux producteurs une meilleure mise en marché et diffusion de leurs œuvres,<br>- développer les coopérations avec d'autres métropoles (coproductions notamment). |
| **Acteurs et formats concernés** | **Acteurs éligibles**<br>- les sociétés de production, implantées sur le territoire de Rennes Métropole<br>- les sociétés de production non domiciliées sur le territoire de Rennes Métropole, mais faisant majoritairement appel à des compétences techniques et/ou artistiques locales (au moins 50 % des dépenses de développement et de production sur Rennes Métropole)<br><br>**Formats concernés**<br>- les projets de films de fiction et d'animation s'inscrivant dans les formats suivants : courts métrages, long métrage en développement ou en coproduction (télévision et cinéma), série, mini-séries ou web série, formats spéciaux (26 minutes),<br>- les projets de films documentaires, dans les formats suivants : unitaire, série, mini-séries ou web série,<br>- les projets de "Vidéomusique", de mise en image de compositions musicales préexistantes, avec ou sans paroles,<br><br>Ces projets devront être susceptibles de bénéficier d'une aide du Centre National de la Cinématographie et de l'Image animée, afin de garantir un effet levier significatif.<br><br>Ne sont pas éligibles : les reportages d'actualité, les magazines, émissions de flux et de téléréalité, les films institutionnels. |

Envoyé en préfecture le 27/10/2020
Reçu en préfecture le 02/11/2020
Affiché le
ID : 035-233500016-20201026-20_0206_08-DE

| | |
|---|---|
| **Dépenses éligibles** | - les frais de personnel (salaires artistiques et techniques),<br>- les coûts de recherche, de conception et de développement,<br>- les moyens techniques multimédias et numériques utilisés,<br>- les besoins en postproduction (mixage, étalonnage, diverses prestations image et son) |
| **Montant de l'aide** | Le montant alloué au dispositif est de 300 000 e et il est versé à TVR.<br><br>**Les projets déposés et les <u>montants d'aide</u> associés seront appréciés par TVR sur la base de 3 axes principaux :**<br><br><u>Axe "Émergence"</u><br>- détecter, ancrer localement et valoriser les nouveaux talents,<br>- favoriser le développement de projets portés par de jeunes auteurs, réalisateurs (premières œuvres),<br><br><u>Axe "Expérimentation"</u><br>- favoriser l'originalité, la singularité, la prise de risques au stade des phases d'écriture et de développement d'un projet, toutes esthétiques confondues,<br>- répondre aux besoins d'innovation et de diversification des acteurs de l'économie créative,<br>- impulser de nouvelles dynamiques collaboratives, en lien avec les acteurs du numérique et de la recherche et développement<br><br><u>Axe "Économique"</u><br>- mesurer l'impact du projet sur le territoire : sa contribution à la relance de l'activité dans le domaine de la production cinématographique, audiovisuelle et événementielle, voire sa capacité à irriguer d'autres secteurs de l'économie…mais aussi son potentiel de diffusion à l'échelle nationale et internationale<br>- évaluer les retombées du projet sur l'emploi des intermittents, des artistes indépendants, des prestataires techniques… |
| **Dépôt des demandes** | A partir du 1er janvier 2021. |

Envoyé en préfecture le 27/10/2020
Reçu en préfecture le 02/11/2020
Affiché le
ID : 035-233500016-20201026-20_0206_08-DE
Version 3

# Fonds métropolitain pour une relance économique inclusive et la consolidation de l'IAE sur le territoire

**Septembre 2020**

## Fiche projet "AI-SIAE COVID 19" 2021

### Soutien exceptionnel aux structures d'insertion par l'activité économique (SIAE)

| | |
|---|---|
| **Objectif** | En réponse à la crise sanitaire, dans le contexte de récession qui s'installe et d'une probable montée record du chômage, ***accompagner le développement et la consolidation des SIAE ou les projets de nouvelles SIAE sur le territoire.*** |
| **Une démarche concertée et partenariale** | Ce fonds métropolitain pourra intervenir en complément d'autres financements locaux et nationaux. Dans ce cas, il permettra de s'inscrire dans une démarche concertée de soutien aux SIAE entre l'État, le Département d'Ille et Vilaine et Rennes Métropole, évoquée lors du CDIAE (comité départemental pour l'insertion par l'activité économique) du 17 septembre 2020 :<br>• Soutien national : par le "FDI classique" (Fonds de Développement de l'Inclusion) et le "FDI exceptionnel rebond" portés par l'État et pilotés par les unités départementales de la DIRECCTE. Le FDI rebond et son axe 2 étant orienté sur 4 types d'aides visant à terme la création d'emplois : investissement, actions de développement commercial, conseil, démarrage-création de nouvelle SIAE. Montant de l'aide 55 % du total de l'investissement (75 % pour les très gros projets).<br>• Soutien départemental : appel à projet du département de soutien à l'investissement auprès de l'ensemble des SIAE 35. Enveloppe : 340 000 € ;<br>• Soutien métropolitain : fonds métropolitain pour une relance économique inclusive et la consolidation de l'IAE sur le territoire. |
| **Montant et fléchage des aides** | Fonds d'un montant de **250 000 €**, sur trois volets :<br>1. Soutien à la création de nouvelles SIAE, dont des projets déjà identifiés et soutenus par le CDIAE, le Département et Rennes Métropole dans les phases diagnostic et d'étude de faisabilité. Ces projets :<br>o Un nouveau Garage Solidaire, porté par l'AIS 35 (en atelier et chantier d'insertion) ;<br>o Un restaurant d'insertion avec des personnes sous protection internationale : You Me Délices du monde (en entreprise d'insertion) ;<br>o Un Resto-Bistro Coopératif sur Maurepas (en entreprise d'insertion).<br>2. Soutien à des prestations de conseil ou d'études ;<br>3. Soutien à la consolidation, à la relance, au développement, au maintien et à la création d'emplois de SIAE du territoire, dont certaines sont d'ores et déjà identifiées. |
| **Dépenses d'aide à l'investissement éligibles** | Les **dépenses d'investissement** à la consolidation, à la relance, au développement, au maintien, à la création d'emplois et à la création de nouvelles SIAE, dans le cadre d'un projet d'investissement d'ensemble :<br>• projet immobilier : acquisition et travaux (adaptation des locaux, mise aux normes…) ;<br>• matériel de production adapté (nouvelles méthodes, contraintes liées au contexte sanitaire) ;<br>• équipement informatique (lutter contre la fracture numérique et accompagner les évolutions du travail en distanciel) ;<br>• véhicules et matériels roulants destinés à l'activité d'insertion et les travaux d'aménagement desdits véhicules ;<br>• investissements immatériels du type "prestation de conseil" (accessibilité, stratégie commerciale, numérique, communication) et les équipements matériels en lien avec ces prestations de conseil ;<br>• investissements immatériels du type "prestation d'étude" (prospective, étude de faisabilité de nouvelles activités) et les équipements matériels en lien avec ces prestations de conseil ;<br>• dépenses de protection liées aux COVID 19 : gel hydro alcoolique, distributeurs de gel, plaque plexi, masques, marquage distanciation, désinfection..., lorsqu'elles représentent une dépense marginale sur l'ensemble du projet d'investissement et qu'elles ne sont pas couvertes par d'autres financements.<br>Non éligibles : les consommables (sauf protection / CODIV 19), les seules dépenses de protection liées aux COVID – 19. |

Envoyé en préfecture le 27/10/2020
Reçu en préfecture le 02/11/2020
Affiché le
ID : 035-233500016-20201026-20_0206_08-DE
Version 3

| | | |
|---|---|---|
| **Bonus écologique** | **Bonus écologique** de 10 % maximum du montant des dépenses, à condition de s'engager à réaliser des actions (et non expressément des dépenses) de bonnes pratiques environnementales, au moins 3 actions sur l'ensemble des 4 catégories :<br>**Énergie / eau :**<br>• L'entreprise réalise 100 % de ses achats d'électricité en "électricité verte" ;<br>• L'entreprise met en œuvre des travaux de rénovation thermique de son/ses bâtiments ;<br>• L'entreprise met en œuvre une politique de maîtrise de ses consommations d'eau.<br>**Mobilité :**<br>• l'entreprise met en œuvre une action pour favoriser la mobilité décarbonée (ex : "indemnité km vélo" ou un dispositif pour favoriser le co-voiturage ou un dispositif pour favoriser l'usage des transports en commun ou pour faciliter le télétravail volontaire).<br>**Déchets :**<br>• l'entreprise met en place un diagnostic déchet afin de limiter sa production de déchets d'au moins 20 % ;<br>• l'entreprise met en place un système de collecte des déchets recyclables et de collecte des déchets organiques. Elle met en place une signalétique pédagogique auprès des équipes.<br>**Achats durables :**<br>• l'entreprise met en œuvre une politique d'achat responsable. Dans ce cadre elle favorisera systématiquement la consultation d'autres entreprises de l'Économie Sociale et Solidaire (IAE, EA, ESAT, associations) ou des entreprises locales. Pour chaque achat, l'entreprise cherchera d'abord des offres en commerce équitable et/ou présentant des labels environnementaux (écolabels, agriculture biologique…). | |
| **Modalités financières** | Prise en compte des dépenses d'investissement **engagées** entre le 1er janvier et le 31 décembre 2021. | |
| **Modalités de versement** | Les versements seront réalisés en 2 fois :<br>• un premier versement de 80 % du montant de l'aide à la notification de l'aide,<br>• le solde de 20 % sera versé à la réalisation de la totalité des investissements éligibles et au plus tard 1 an après la date de signature de la convention. | |
| **Dépôt des demandes** | En retournant le dossier-type de "*Fonds métropolitain pour une relance économique inclusive et la consolidation de l'IAE sur le territoire*", à solliciter auprès du SEIF (Service Emploi Insertion Formation) de Rennes Métropole : seif@rennesmetropole.fr | |
| **Vos contacts à Rennes Métropole** | Encadrement du SEIF<br>Chargé de mission IAE<br>02 99 86 64 66 ou 06 87 60 47 59 | Assistante du SEIF - gestionnaire budget<br>chargée de dossiers<br>02 99 86 64 64 |

Envoyé en préfecture le 27/10/2020
Reçu en préfecture le 27/10/2020
Affiché le
ID : 035-233500016-20201026-20_0207_07-DE

**REGION BRETAGNE**

**20_0207_07**

COMMISSION PERMANENTE DU CONSEIL REGIONAL

26 octobre 2020

DELIBERATION

# Programme 0207 – Améliorer la performance des exploitations agricoles et des filières de production alimentaire

La Commission permanente du Conseil régional, convoquée par son Président le 16 octobre 2020, s'est réunie le 26 octobre 2020 sous la présidence de celui-ci, au siège de la Région Bretagne à Rennes.

Vu le Code Général des Collectivités Territoriales, et notamment sa quatrième partie, relative à la Région ;

Vu la délibération n° 17_DAJCP_SA_06 du Conseil régional en date du 22 juin 2017 approuvant les délégations accordées à la Commission permanente ;

Vu l'ensemble des décisions budgétaires de l'exercice en cours ;

Vu l'ensemble des délibérations précisant les modalités d'intervention des dispositifs actuels de la Région ;

Au vu du rapport présenté par Monsieur le Président du Conseil régional ;

Et après avoir délibéré ;

**DECIDE**

A l'unanimité

- **d'APPROUVER** les termes de l'accord de consortium du projet Terres de Sources figurant en annexe et **d'AUTORISER** le Président à le signer ;

En section d'investissement :

- **d'AFFECTER** sur le montant d'autorisation d'engagement disponible, un crédit de 157 903,72 euros pour le financement des opérations figurant en annexe ;

- **d'ATTRIBUER** les aides aux bénéficiaires désignés dans les tableaux annexés et **d'AUTORISER** le Président à signer les actes juridiques nécessaires au versement de ces aides ;

En section de fonctionnement :

- **d'AFFECTER** sur le montant d'autorisation d'engagement disponible, un crédit de 49 082,60 euros pour le financement des opérations figurant en annexe ;

- **d'ATTRIBUER** les aides aux bénéficiaires désignés dans les tableaux annexés et **d'AUTORISER** le Président à signer les actes juridiques nécessaires au versement de ces aides ;

Envoyé en préfecture le 27/10/2020
Reçu en préfecture le 27/10/2020
Affiché le
ID : 035-233500016-20201026-20_0207_07-DE

# Accord de Consortium "Terres de Sources"

dans le cadre de l'Appel à projets "Territoires d'innovation" du Programme d'investissements d'avenir

Juin 2020

Envoyé en préfecture le 27/10/2020
Reçu en préfecture le 27/10/2020
Affiché le
ID : 035-233500016-20201026-20_0207_07-DE

# Table des matières

AVANT PROPOS ..... 3
ARTICLE 1 – OBJET DE L'ACCORD ..... 8
ARTICLE 2 – DÉFINITIONS ..... 8
ARTICLE 3 - RAPPEL DU CADRE DE L'APPEL À PROJETS ..... 9
ARTCLE 4 – PRÉSENTATION DU PROJET TERRES DE SOURCES ..... 9
ARTCLE 5 – IDENTITÉ DU PORTEUR DE PROJET ..... 10
ARTCLE 6 - COMPOSITION DU CONSORTIUM ..... 10
ARTICLE 7 – GOUVERNANCE ..... 11
7.1 - Les instances de gouvernance ..... 11
7.2 - Les instances de pilotage et groupes de travail ..... 12
ARTICLE 8 – RESPONSABILITÉS ET ENGAGEMENTS DE TOUS LES PARTENAIRES ..... 13
ARTICLE 9 – RESPONSABILITES ET ENGAGEMENTS SPÉCIFIQUES DE CHAQUE TYPE DE PARTENAIRES ..... 14
9.1 – Le Porteur du projet ..... 14
9.2 – Les collectivités ..... 14
9.3 – La Chambre d'agriculture régionale ..... 15
9.4 – Les financeurs ..... 15
9.5 – Le Partenaires éligibles à la Subvention ..... 15
9.6 – Les Partenaires éligibles au soutien à l'investissement ..... 16
9.7 – Les membres du Comité scientifique ..... 17
**ARTICLE 10 – GESTION DE LA SUBVENTION** ..... 17
**ARTICLE 11 – EVOLUTION DU CONSORTIUM** ..... 17
**ARTCILE 12 – PROPRIÉTÉS INTELLECTUELLES,UTILISATION PARTAGÉE DES RÉSULTATS ET PUBLICATION** ..... 18
ARTICLE 13 – DURÉE DU CONSORTIUM ..... 18
Annexe 1 : Caractéristiques du Projet Terres de Sources ..... 27
Annexe 2 : Le courrier de notification du Secrétariat Général Pour l'Investissement où figure l'ensemble des recommandations relatives au Projet ..... 27
Annexe 3 – La Convention attributive de la subvention entre la Caisse des Dépôts et Consignations et la Collectivité Eau du Bassin Rennais ..... 27

Envoyé en préfecture le 27/10/2020
Reçu en préfecture le 27/10/2020
Affiché le
ID : 035-233500016-20201026-20_0207_07-DE

## AVANT PROPOS

Le présent Accord de consortium vient compléter la Convention attributive de la subvention signée officiellement le 12 mai 2020 entre la Caisse des Dépôts et consignations et la Collectivité Eau du Bassin Rennais dans le cadre de la deuxième phase de l'appel à projets "Territoires d'Innovation" qui permet d'accompagner le déploiement effectif du plan d'actions permettant à horizon 10 ans d'atteindre les objectifs de transformation stratégique visée par le territoire.

Cette convention a pour objet de définir les conditions de versement de la Subvention qui sera versée par la Caisse des Dépôts et consignation (l'Opérateur) à la Collectivité Eau du Bassin Rennais (Porteur de projet) aux fins de la réalisation des Actions.

Le Porteur de projet a sollicité, en son nom et au nom de ses Partenaires, (voir ci-après les « Partenaires ») un financement dans le cadre de cette phase de mise en œuvre.

En réponse à cette demande, l'État a décidé d'accorder une Subvention au Porteur de projet et à ses Partenaires pour financer la phase de mise en œuvre jusqu'en 2028.

Le présent Accord de consortium a pour objet de formaliser l'accord intervenu entre les Partenaires dans le cadre de la réalisation de cette phase de mise en œuvre.

Vu la loi n°2010-237 du 9 mars 2010 de finances rectificative pour 2010, relative aux Programme d'investissements d'avenir, telle que modifiée par la loi n° 2013-1278 du 29 décembre 2013 de finances pour 2014 et par la loi n°2016-1917 du 29 décembre 2016 de finances pour 2017 ;

Vu la convention du 10 mai 2017 modifiée entre l'État et la Caisse des dépôts et consignations relative au Programme d'investissements d'avenir Territoires d'innovation ;

Vu le cahier des charges de l'appel à projets « Territoires d'innovation » (« **L'AAP** ») approuvé par un arrêté du Premier Ministre en date du 19 novembre 2018 ;

Vu le Règlement général et financier relatif à l'action « Territoires d'innovation » (le « **RGF** ») qui précise les modalités de mise en œuvre de l'AAP ;

Vu le dossier de candidature déposé le 26 avril 2019 et les demandes de subvention qui y figurent, déposé par la Collectivité Eau du Bassin Rennais, pour le Projet «Terres de Sources» ;

Vu l'avis favorable du comité de pilotage Territoires d'innovation en date du 23 juillet 2019 ;

Vu la décision du Premier ministre désignant les lauréats de l'AAP en date du 30 septembre 2019 ;

Vu le courrier du Secrétariat Général Pour l'Investissement en date du 17 octobre 2019 précisant les avis et recommandations relative au projet lauréat du comité de pilotage Territoires d'Innovation ;

Vu la décision du Premier Ministre du 13 mars 2020 relative au Projet « Terres de Sources ».

Vu la Convention attributive de la subvention du 12 mai 2020 entre la Caisse des Dépôts et la Collectivité Eau du Bassin Rennais.

Envoyé en préfecture le 27/10/2020
Reçu en préfecture le 27/10/2020
Affiché le
ID : 035-233500016-20201026-20_0207_07-DE

**ENTRE :**

**La Collectivité Eau du Bassin Rennais**, représentée par Yannick NADESAN,

Ci-après dénommée le « **Porteur de projet** »,

**ET :**

**Rennes Métropole**, représenté par son Président,

**La Ville de Rennes**, représentée par son Maire,

**Le Pays de Rennes**, représenté par son Président,

**Val d'Ille Aubigné**, représenté par son Président,

**Fougères Agglomération**, représenté par son Président,

**Couesnon Marche de Bretagne**, représenté par son Président,

**Dinan Agglomération**, représenté par son Président,

**Pays de Brocéliande**, représenté par son Président,

**La Région Bretagne**, représentée par son président, Monsieur Loïg CHESNAIS-GIRARD

**Le Département d'Ille et Vilaine**, représenté par son Président, Monsieur Jean-Luc CHENUT

**L'Agence de l'eau Loire Bretagne**, représentée par le Directeur de la délégation Armorique, Monsieur Jean PLACINES

**L'ADEME**, représentée par son Directeur Régional, Monsieur Gilles PETITJEAN

**Le Syndicat Mixte de Gestion d'Ille et Vilaine**, représenté par son Président, Monsieur Auguste FAUVEL

**La Chambre Régionale d'Agriculture de Bretagne**, représentée par son Président, Monsieur André SERGENT

**Eau et Rivières de Bretagne**, représentée par son Président, Monsieur Alain BONNEC

**Association Léo Lagrange pour la Défense des Consommateurs - Ille et Vilaine,** représentée par son Président, Monsieur Jacques TUAL, donnant délégation de signature à Monsieur Christian CHOPINET

**Fédération Départementale Des Centres D'études Techniques Agricoles - FDCETA 35**, représentée par son Président, Monsieur Didier BESNARD

**Agrobio35**, représenté par son Président Monsieur Arnaud DALIGAULT

Envoyé en préfecture le 27/10/2020
Reçu en préfecture le 27/10/2020
Affiché le
ID : 035-233500016-20201026-20_0207_07-DE

**Fédération Régionale des Centres d'Initiatives pour Valoriser l'Agriculture et le Milieu rural - FRCIVAM**, représentée par son Président, Monsieur Jean-Sébastien PIEL

**Fédération Départementale des Coopératives d'Utilisation de Matériel Agricole – CUMA Bretagne Ille Armor**, représentée par son Président, Monsieur Stéphane NOGUES

**Initiative Bio Bretagne**, représenté par son Président, Monsieur Denis PATUREL

**Coopérative d'Installation en Agriculture Paysanne - CIAP35**, représentée par sa Co-présidente, Madame Isabelle AMAUGER

**Bretagne Active, ci-après dénommée France Active Bretagne**, représentée par son Président, Monsieur Claude ROBERT, donnant délégation au Délégué Général Pierre-Yves BLOUCH

**Centre Culinaire Contemporain**, représenté par son Président Monsieur Pierre WEILL

**Ma Normande Locale**, représentée par son Président Monsieur Roger BRAULT

**Association Cohérence**, représentée par sa Présidente, Madame Carole LEBECHEC

**MangerBio35**, représenté par sa Présidente, Madame Sylvie FOREL

**GIE Brin d'herbe**, Représenté par sa Présidente, Madame Nathalie GAUTHIER

**Breizhou**, représenté par sa Présidente, Madame Radia KACI

**Tezea,** représenté par ses co-Présidents, Messieurs Jacques CARIO et Jean-François BERTIN

**La Grenouille à Grande Bouche**, représentée par son Président, Monsieur Nathanaël SIMON

**La Maison de la Consommation et de l'Environnement**, représentée par ses co-Présidents, Messieurs René MARC ou Jean-Christophe BINARD

**Le Réseau d'Education à l'Environnement du Pays de Fougères - REEPF**, représenté par sa Présidente, Madame Diana LEFEUVRE

**Reso Solidaire**, représenté par son Président, Monsieur Olaf MALGRAS

**La Clé du champs**, représenté par sa co-Présidente, Madame Agnès GERVAISOT

**Le Pain Qui Court**, représenté par son Président, Monsieur Gilles-Richard HOUDIN-DE-COMBE

**Familles Actives au centre social**, représenté par sa Présidente, Madame Lydie LE LONQUER

**Merci Babeth!**, représenté par sa Présidente, Madame Gaëlle BEDHET, donnant délégation de signature à Madame Fanny COFFIN

**MJC Bréquigny**, représentée par sa Présidente, Madame Elsa DELAUNAY

Envoyé en préfecture le 27/10/2020
Reçu en préfecture le 27/10/2020
Affiché le
ID : 035-233500016-20201026-20_0207_07-DE

**Maison des squares**, représentée par son Président, Monsieur Paul ONDONGO DOUNIAMA

**Corlab**, représenté par ses co-Présidents, Madame Jessica QUIRIN et Monsieur Yann SIMON

**Compagnie Mirelaridaine**, représentée par son Président, Monsieur Matthieu HERVE

**Au P'tit Blosneur**, représenté par sa Présidente, Madame Christelle BOYA

**Ferme de l'Etrillet**, représentée par sa Présidente, Madame Emmanuelle JOUSSET

**Earl Les petits chapelais**, représentée par son Président Monsieur Gilles SIMONNEAUX

**Upcycle SAS**, représenté par son Président, Monsieur Grégoire BLEU

**Parenbouge**, représenté par son Président, Monsieur Laurent FOURNIGAULT

**Les Cols Verts**, représenté par son Président, Monsieur Boris Marcel

**Le Jardin des Mille Pas**, représenté par sa Présidente, Madame Gwénaëlle BERTHELOT, donnant délégation à Monsieur Maxime PFOHL

**Le Collectif des Festivals**, représenté par son Président, Monsieur Claude BERCELIOT

**Solagro**, représenté par son Président, Monsieur Marc DECONCHAT

**Antofénol,** représenté par sa Présidente, Madame Fanny ROLET

**Olmix**, représenté par son Président, Hervé BALUSON

**Valorex,** représenté par son Président, Monsieur Pierre WEILL

**Milin Gentieg**, représenté par son Gérant, Monsieur Bernard CANO

**Les Greniers bio d'Armorique**, représenté par son Président, Monsieur Mickael RENOULT

**Modala**, représenté par sa Présidente, Madame Nelly AUBRY

**Agence unique**, représentée par sa Présidente, Madame Stefanie BOURNE

**Trans Farm Earth**, représenté par son Président, Monsieur Ronan LE GALL

**LB Ecohabitat**, représenté par son Gérant, Monsieur Christophe LUBERT

**Scarabée Biocoop**, représenté par la Présidente du directoire, Madame Isabelle BAUR

**Breizhicoop**, représenté par son Président, Monsieur Berenger GUYOT

**Collectif Agriculturel de la Prévalaye CAP – Projet La Basse-Cour**, représenté par son Président, Monsieur Nicolas BON

**Tout Près d'Ici**, représenté par son Président, Monsieur François-Julien HENRY

**Landfiles**, représenté par son Président, Monsieur Nicolas MINARY

Envoyé en préfecture le 27/10/2020
Reçu en préfecture le 27/10/2020
Affiché le
ID : 035-233500016-20201026-20_0207_07-DE

**Bretagne Capital Solidaire**, représenté par son Président, Monsieur François CHAUSSAVOINE

**Gwenneg**, représenté par son Président, Monsieur Karim ESSEMIANI

**L'Institut National de Recherche pour l'Agriculture, l'Alimentation et l'Environnement (INRAE),** représenté par son Président Directeur Général, Monsieur Philippe MAUGUIN

Le **Centre National de la Recherche Scientifique (CNRS**) pour les Unités Mixtes de Recherche UMR 6590 – ESO – Espaces et Sociétés, et UMR 6297 – DCS – Droit et Changement Social, représenté par son Président Directeur Général, Monsieur Antoine PETIT, qui a délégué sa signature pour les présentes à Madame Gabrielle INGUSCIO, Déléguée régionale Bretagne-Pays de la Loire.

Le **Laboratoire Interdisciplinaire en Innovations Sociales (LIRIS)**, EA 7481 – représenté par ses Co-Directeurs, Madame Anne-Laure LE NADANT et Monsieur Gaël HENAFF

**L'Observatoire des Sciences de l'Univers de Rennes (OSUR)**, représenté par son Directeur, Monsieur Jean-Reynald DREUZY.

Ci-après désignés ensemble « les ***Partenaires***»

Ci-après désignés ensemble le « ***Consortium »***

**CECI ETANT EXPOSE, IL EST CONVENU CE QUI SUIT :**

Envoyé en préfecture le 27/10/2020
Reçu en préfecture le 27/10/2020
Affiché le
ID : 035-233500016-20201026-20_0207_07-DE

## ARTICLE 1 – OBJET DE L'ACCORD

Le présent Accord de consortium a pour objet de formaliser l'accord intervenu entre les Partenaires dans le cadre de la réalisation de la phase de mise en œuvre "Territoires d'Innovation du Programme d'investissements d'avenir du Projet Terres de Sources.

Cette phase de mise en œuvre est programmée sur la période de 2020 à 2028.

L'Accord formalise la liste des Partenaires, la gouvernance, les responsabilités et engagements des Partenaires.

## ARTICLE 2 – DÉFINITIONS

Les termes employés en majuscule dans le présent accord ont les significations suivantes :

**Accord** : le présent accord de consortium et ses annexes

**Calendrier et budget prévisionnel** : se réfère à l'annexe de la Convention attributive de la subvention relative aux caractéristiques du Projet. Le calendrier et le budget prévisionnel s'appliquent à l'Accord et le Partenaire est réputé en avoir pris connaissance et y avoir adhéré.

**CDC : Caisse des dépôts et des consignations** est pour le compte de l'Etat, l'opérateur de l'action « Démonstrateurs et territoires d'innovation de grande ambition », volet « Territoires d'innovation »

**Convention attributive de la subvention** : la Convention attributive de la subvention relative au Projet qui a été conclue entre la Caisse des Dépôts et Consignations et le Porteur de projet dans le cadre de l'action « Territoires d'innovation ». Elle est annexée au présent Accord de consortium et le Partenaire reconnaît y adhérer pour les dispositions le concernant.

**Convention de reversement** : convention ayant pour objet de définir les conditions et modalités de reversement de la Part de la Subvention par le Porteur de projet au Partenaire

**Convention de partenariat** : convention ayant pour objet de définir les modalités d'intervention du Partenaire éligible au soutien à l'investissement pour développer le Projet, et les modalités de développement des activités du Partenaire sur le territoire.

**Partenaire** : partie prenante au Projet signataire du présent Accord de consortium. Une partie des Partenaires est éligible à la Subvention du Programme d'investissements d'avenir. Dans ce cas, le Porteur de projet reverse sa Part de la Subvention au titre de la réalisation du Projet, conformément à l'article 3 de la Convention attributive de la subvention.

**Partenaire auteur** : Partenaire à l'origine de la production d'une connaissance ou de résultats spécifiques dans le cadre du Projet pouvant donner lieu ou non à la constitution de droits de propriété intellectuelle.

**Porteur de projet** : l'établissement d'appartenance du coordinateur du Projet recevant des fonds au titre de l'appel à projets « Territoires d'Innovation » pour coordonner la réalisation du Projet selon les modalités prévues dans le cadre de la Convention attributive de la subvention. Le Porteur de Projet est responsable de la coordination du Projet et l'interlocuteur privilégié de la Caisse des Dépôts et Consignations. Ici la Collectivité Eau du Bassin Rennais.

Envoyé en préfecture le 27/10/2020
Reçu en préfecture le 27/10/2020
Affiché le
ID : 035-233500016-20201026-20_0207_07-DE

**Subvention** : subvention accordée au Porteur de projet par la Caisse des Dépôts et Consignations, au nom et pour le compte de l'État, pour la réalisation du Projet.

**Part de la Subvention** : part de la subvention que le Porteur de projet reverse au Partenaire dans le cadre du Projet, au titre de la réalisation de sa Part du Projet.

**Projet :** le projet Terres de Sources lauréat de la décision rendue par Premier ministre susvisée. La date de commencement du Projet et sa durée de réalisation sont fixés dans la Convention attributive de la subvention : 1er janvier 2020 et pour 9 années.

**Part du Projet** : Actions destinées à développer le Projet pour lesquelles le Partenaire s'est engagé. Les Parts du Projet sont détaillées dans l'annexe 1 de l'Accord.

## ARTICLE 3 - RAPPEL DU CADRE DE L'APPEL À PROJETS

L'objet de l'action du Programme d'Investissements d'Avenir « Territoires d'innovation de grande ambition » est d'identifier, de sélectionner et d'accompagner une vingtaine de territoires d'intérêt national, dans les étapes clés d'un projet de transformation ambitieux et fédérateur, selon une stratégie clairement définie tenant compte des spécificités du territoire, avec un impact visé substantiel sur la qualité de vie des habitants et la durabilité globale du territoire concerné.

Cette action s'est déroulée en deux phases :

- La première phase d'appel à manifestation d'intérêt, lancée en 2017 ayant eu pour objectif de sélectionner des projets qui ont bénéficié d'un accompagnement financier en ingénierie pour préciser les axes d'innovation à explorer, les expérimentations possibles, les montages juridiques et financiers adaptés.
- La seconde phase, objet du présent Accord, est relative à la phase d'appel à projets qui permet d'accompagner le déploiement effectif du plan d'actions permettant à horizon 10 ans d'atteindre les objectifs de transformation stratégique visée par le territoire.

Le Porteur de projet a sollicité, en son nom et au nom de ses Partenaires, un financement dans le cadre de l'Appel à projets.

En réponse à cette demande, l'État a décidé:

- d'accorder une Subvention au Porteur de projet et à ses Partenaires pour financer les différentes Actions du Projet global décrit à l'article 4 du présent Accord.
- De prendre, via son opérateur la CDC, des participations en fonds propres ou quasi fonds propres dans les entreprises partenaires du Projet afin de soutenir les investissements.

## ARTCLE 4 – PRÉSENTATION DU PROJET TERRES DE SOURCES

Le Projet TERRES DE SOURCES a été développé à partir de 2012 par la Collectivité Eau du Bassin Rennais avec ses partenaires. Son objet est de disposer d'un nouveau levier pour inciter les agriculteurs à protéger le bien commun que représentent les ressources en eau potable : le levier économique, pour chercher une valorisation économique des productions des exploitations dont les pratiques protègent les ressources en eau, et rémunérer leurs

Envoyé en préfecture le 27/10/2020
Reçu en préfecture le 27/10/2020
Affiché le
ID : 035-233500016-20201026-20_0207_07-DE

services environnementaux. En d'autres termes, le projet proposé a un double objectif : - favoriser la transition agro-écologique des filières de production agricoles et alimentaires – incluant les éco-matériaux et l'énergie, pour protéger la qualité des eaux - et mettre en œuvre, par les acteurs du territoire, une politique ambitieuse de sensibilisation et d'éducation à la consommation responsable.

Les caractéristiques du Projet sont plus amplement détaillées dans l'annexe 1 du présent Accord.

Le courrier de notification du SGPI où figure l'ensemble des recommandations relatives au Projet se trouve en annexe 2.

## ARTCLE 5 – IDENTITÉ DU PORTEUR DE PROJET

Le Porteur de projet *Terres de Sources* est la Collectivité Eau du Bassin Rennais.

Avec des agriculteurs, des associations, et des collectivités partenaires, la Collectivité est à l'initiative du projet *Terres de Sources* initié en 2012, afin de protéger les ressources en eau qui alimentent le Bassin Rennais en eau potable.

Elle a proposé à ses Partenaires de s'associer à elle pour répondre à l'appel à manifestation d'intérêt Territoires d'Innovation de Grande Ambition (TIGA) en septembre 2017. Terres de Sources a été lauréat avec 23 autres projets sur 117 dossiers déposés.

Dans le cadre de la phase d'ingénierie commencée en janvier 2018, elle a coordonné l'ensemble des opérations, afin de constituer le dossier de réponse à l'appel à projets Territoires d'innovations qui a été lancé en novembre 2018 pour une réponse avant le 26 avril 2019.

Depuis le 13 septembre 2019, Terres de Sources est lauréat de l'appel à projets Territoires d'innovations avec 23 autres projets sur 48 dossiers déposés.

Dans le cadre de la phase de mise en œuvre du Projet, la Collectivité coordonne l'ensemble des opérations, afin de développer le Projet sur le territoire sur la période 2020-2028.

## ARTCLE 6 - COMPOSITION DU CONSORTIUM

Les Partenaires intervenant dans la réalisation du Projet et qui composent le Consortium sont les suivants :

Le Porteur du projet : Collectivité Eau du Bassin Rennais

Les Collectivités territoriales : Rennes Métropole, la Ville de Rennes, le Pays de Rennes, Val d'Ille Aubigné, Fougères agglomération, Couesnon Marche de Bretagne, Dinan agglomération, Pays de Brocéliande

Les financeurs : La Région Bretagne, le Département d'Ille et Vilaine, l'Agence de l'eau Loire Bretagne, L'ADEME, le Syndicat Mixte de Gestion d'Ille et Vilaine

Les représentants de la profession agricole : la Chambre Régionale d'Agriculture de Bretagne

Les représentants des consommateurs : Eau et Rivières de Bretagne, la Fédération Léo Lagrange

Envoyé en préfecture le 27/10/2020
Reçu en préfecture le 27/10/2020
Affiché le
ID : 035-233500016-20201026-20_0207_07-DE

Les Partenaires éligibles à la Subvention :
CETA35, Agrobio35, FRCIVAM, FDCUMA Bretagne Ille Armor, Initiative Bio Bretagne, CIAP35, Bretagne Active, Centre culinaire contemporain, Ma Normande locale, INRAE, Cohérence,MangerBio35, GIE Brin d'herbe, Breizhou, Tezea, la Grenouille à grande bouche, La Maison de la Consommation et de l'Environnement, le Réseau d'Education à l'Environnement du Pays de Fougères, Reso Solidaire, la Clé des champs, Le Pain qui court, Familles actives au centre social, Merci Babeth, MJC Bréquigny, Maison des squares, Corlab, Compagnie Mirelaridaine, P'tit Blosneur, Ferme de l'Etrillet, Earl Les petits chapelais, Upcycle SAS, Parenbouge, Les cols verts, Le jardin des mille pas, Le collectif des festivals, Solagro

Les Partenaires éligibles au soutien à l'investissement :
Antofénol, Olmix, Valorex, Milin Gentieg, Les Greniers bio d'Armorique, Modala, Agence unique, Trans farm earth, LB Ecohabitat, Scarabéee Biocoop, Breizhicoop, Collectif agriculturel de la Prévalaye, Tout Près d'Ici, Landfiles, Bretagne Capital Solidaire, Gwenneg,

Les membres du Comité scientifique : Catherine Darrot et Yvon Le Caro (CNRS UMR ESO), Luc Bodiguel (CNRS UMR DCS), Pierre Dupraz, Alexandre Gohin, Sabine Duvaleix-Tréguier (INRAE UMR SMART-LERECO), Pascal Glémain (LIRIS), Patrick Durand, Rémi Dupas, Olivier Godinot (INRAE UMR SAS), Frédéric Zahm (INRAE R ETBX), Luc Aquilina (OSUR), Marc Benoît (INRAE UMR SAD ASTER), Jean-Marc Meynard (INRAE UMR SAD-APT AGROPARITECH)

**ARTICLE 7 – GOUVERNANCE**

La conduite de la phase de mise en œuvre du Projet sur la période 2020-2028 sera effectuée sous la coordination du Porteur de projet, et le pilotage de plusieurs instances de gouvernance et instances de pilotage.

## 7.1 - Les instances de gouvernance

Quatre instances de gouvernance rassemblent les Partenaires pour décider des orientations stratégiques, et des modalités de leur mise en œuvre, pour améliorer le développement du Projet sur le territoire et le rendre réplicable sur d'autres territoires.

- **Le comité décisionnel** (dénommé également comité des territoires) réunira les représentants du Porteur de projet, Rennes Métropole, la Ville de Rennes, Fougères agglo, Dinan agglo, le Pays de Brocéliande, et la Région Bretagne. Sa fonction est le pilotage organisationnel et financier de la feuille de route annuelle. Il se réunira 5 à 7 fois par an.
- **Le comité stratégique** associera les membres du comité décisionnel, élargi avec les autres Collectivités partenaires, les représentants des producteurs agricoles et des consommateurs engagés dans le Projet, la Chambre régionale d'agriculture, et les financeurs. Un représentant de l'Etat en région ainsi qu'un représentant de la délégation régionale de la CDC seront invités permanent. Le comité stratégique suivra l'avancement de la mise en œuvre du Projet, définira la feuille de route annuelle, et rendra les arbitrages qui seront nécessaires. Il se réunira 1 à 2 fois par an.
- **Le comité scientifique** est composé d'une quinzaine de chercheurs dans des disciplines complémentaires (droit, sociologie, agronomie, économie, économie sociale et solidaire). Il éclairera les travaux du comité stratégique notamment en formalisant les problématiques à traiter, en apportant des méthodes et des expertises

Envoyé en préfecture le 27/10/2020
Reçu en préfecture le 27/10/2020
Affiché le
ID : 035-233500016-20201026-20_0207_07-DE

(protocole d'évaluation, dispositif de mitigation), en veillant à la reproductibilité du Projet sur d'autres territoires. Il se réunira 1 à 2 fois par an.

- **La conférence des Partenaires** réunira tous les Partenaires du Projet. D'autres parties concernées pourront être associées. Son objet sera de partager l'avancée du Projet, de faire remonter les besoins et points de vue des Partenaires, et faire émerger des idées pour améliorer la mise en œuvre du Projet sur le territoire. Elle se réunira 1 fois par an.

Chaque Partenaire sera ainsi associé spécifiquement en fonction de son rôle et de ses compétences au niveau de ces comités.

 tout moment il pourra solliciter le Porteur de projet pour assister aux réunions programmées des différents comités.

## 7.2 - Les instances de pilotage et groupes de travail

Plusieurs instances de pilotage permettent la mise en œuvre opérationnelle des décisions prises par les instances de gouvernance. Les instances de pilotage décrites ci-dessous pourront être complétées autant que de besoin au cours de la période 2020-2028.

- **L'Équipe projet** rassemble les agents de la Collectivité Eau du Bassin Rennais affectés au développement du Projet. L'effectif pourra varier sur la période 2020-2028.  compter d'avril 2020, 5.5 ETP sont affectés. L'équipe se réunira hebdomadairement ou bimensuellement.
- **Le Groupe de travail des Collectivités territoriales** est composé de l'équipe projet et des agents des collectivités chargés des différentes politiques publiques en lien avec les enjeux touchés par le Projet (alimentation, énergie-climat, environnement, développement économique, sociale, …). Une coordination de l'intervention des agents sera assurée au niveau de chaque intercommunalité. Le groupe se réunira autant que de besoin, entre 2 et 5 fois par an.
- **Le Comité d'agrément** des projets d'investissement et des Conventions de reversement : Il est composé du Porteur de Projet, de la CDC, de la Région Bretagne, de l'Agence de l'eau Loire Bretagne, de France Active Bretagne, de représentants des collectivités partenaires, de la Chambre régionale d'agriculture, d'Associations partenaires, de membres du Comité Scientifique, et d'Experts agricoles. Il se réunira autant que de besoin. Il sera amené à se réunir plus fréquemment au début de la période 2020-2028, en particulier en 2020 pour agréer les projets de Conventions de reversement avec les Partenaires éligibles à la Subvention, et sur la période 2020-2025 pour agréer les projets d'investissement Terres de Sources compatibles et les Conventions de partenariat correspondantes.
- **Le Groupe de travail "filières de production"** rassemble les Partenaires investis dans le développement des filières de production. D'autres parties concernées pourront être associées. Il se réunira autant que de besoin.
- **Le Groupe de travail "éducation à l'alimentation durable"** rassemble les Partenaires investis dans l'éducation à l'alimentation durable. D'autres parties concernées pourront être associées. Il se réunira autant que de besoin.
- **Le Groupe de travail du quartier du Blosne de Rennes** rassemble les Partenaires investis dans le développement du Projet sur le quartier prioritaire du Blosne de Rennes. D'autres parties concernées pourront être associées. Il se réunira autant que de besoin.

Envoyé en préfecture le 27/10/2020
Reçu en préfecture le 27/10/2020
Affiché le
ID : 035-233500016-20201026-20_0207_07-DE

- **Le Groupe de travail des financeurs** des projets de l'écosystème *Terres de Sources* rassemble les financeurs et se réunira 1 fois par an.

## ARTICLE 8 – RESPONSABILITÉS ET ENGAGEMENTS DE TOUS LES PARTENAIRES

En tant que membre de l'écosystème Terres de Sources et membre des instances décrites dans l'article 7, chaque Partenaire s'engage à réaliser les actes suivants :

- Prendre connaissance de l'ambition du Projet, de son développement, des activités et actions des Partenaires, de la feuille de route (*scénario Afterres 2050* décliné au territoire). A cet effet, un kit d'information actualisé sera mis à disposition de tous les Partenaires par le Porteur du projet.

- Reconnaître les responsabilités de chaque Partenaire dans le Projet

- Œuvrer individuellement et collectivement entre Partenaires pour viser les impacts cibles

- Travailler en collaboration active entre Partenaires et soutenir autant que faire se peut les Partenaires afin d'activer l'écosystème des acteurs économiques Terres de Sources

- Dédier les moyens humains nécessaires à la réalisation de son intervention et de ses actions, et désigner un référent technique interlocuteur du Porteur de projet

- Mobiliser son réseau professionnel, ses salariés, pour participer au développement actif du Projet

- Participer activement à la co-construction du Projet et au développement de la culture commune, et être force de propositions en fonction de ses compétences dans les instances de gouvernance et de pilotage pour enrichir le Projet

- Assister aux réunions des différents comités décrits à l'article 7 auxquelles il est invité

- Collaborer positivement et de bonne foi au travail collectif, et respecter les expressions des Partenaires

- Coordonner ses actions relevant du Projet avec les autres Partenaires

- Partager entre Partenaires les stratégies, méthodes, données, contacts d'interlocuteurs, et toute chose de nature à favoriser le développement du Projet, et son évaluation, dans la limite de leur confidentialité ; Accepter de communiquer les coordonnées mail et téléphonique des membres de la structure dédiés (accord RGPD)

- respecter et faire respecter par ses représentants la confidentialité des données sensibles des Partenaires

- Participer activement à la promotion de Terres de Sources : utilisation des kits de communication fournis, participation à des évènements co-organisés, …

- Répondre positivement aux sollicitations des Partenaires dans la limite de la faisabilité des demandes

- Analyser l'opportunité d'être structure membre associé de la SCIC Terres de Sources

Les Partenaires se déclarent collectivement responsables de leur capacité à rendre des comptes sur le déroulement du Projet et la performance du Consortium.

Envoyé en préfecture le 27/10/2020
Reçu en préfecture le 27/10/2020
Affiché le
ID : 035-233500016-20201026-20_0207_07-DE

## ARTICLE 9 – RESPONSABILITES ET ENGAGEMENTS SPÉCIFIQUES DE CHAQUE TYPE DE PARTENAIRES

### 9.1 – Le Porteur du projet

En tant que Porteur du projet, la Collectivité s'engage à :

- Assurer la coordination du Projet et faciliter la mise en lien entre les Partenaires

- Favoriser la participation et l'implication des Partenaires dans le développement du Projet

- Informer régulièrement les Partenaires de l'évolution du Projet

- Partager les ressources scientifiques permettant de renforcer les argumentaires

- Inviter les Partenaires aux événements du Projet

- Répondre, dans la mesure du possible, aux invitations des Partenaires

- Coordonner la promotion du Projet et participer à des stands communs lors d'événements grand public ou professionnels

- Coordonner l'évaluation du Projet avec le concours du comité scientifique

- Relayer les initiatives prises par les Partenaires éligibles à la Subvention et à l'investissement

- Conventionner avec les Partenaires éligibles à l'attribution des financements du Programme d'Investissements d'Avenir, en Subvention ou en investissement

### 9.2 – Les collectivités

En tant que pilote du déploiement du Projet sur leur territoire, en lien avec le Porteur du projet, les collectivités partenaires s'engagent à :

- Coopérer entre territoires partenaires pour l'efficacité du déploiement du Projet sur l'ensemble du territoire Terres de Sources

- Mettre en lien les différentes politiques liées au Projet (Projet Alimentaire Territorial, Plan Climat Air □nergie Territorial, Gestion de l'Eau et des Milieux Aquatiques et Prévention des Inondations, développement économique, politique sociale, et environnementale, …) pour favoriser le déploiement du Projet

- Désigner un ou des élus référents, siégeant aux instances de gouvernance et de pilotage

- Contribuer au déploiement du Projet sur leur territoire en mobilisant les moyens humains qu'elles jugeront nécessaires (élus et administratifs)

- Analyser la faisabilité de financer les actions des Partenaires et des actions utiles au déploiement du Projet (financement des diagnostics IDEA des exploitations agricoles du territoire et leur projet de progrès du système de production, actions des Partenaires Terres de Sources sur l'éducation à la consommation responsable, …)

Envoyé en préfecture le 27/10/2020
Reçu en préfecture le 27/10/2020
Affiché le
ID : 035-233500016-20201026-20_0207_07-DE

- Concernant la commande publique :

  - Pour les EPCI membres de la Collectivité Eau du Bassin Rennais : inciter les communes membres à rejoindre la convention de partenariat Terres de Sources et le groupement de commande joint ;

  - Pour les autres : analyser la faisabilité de créer avec les structures dédiées une convention de partenariat et un groupement de commande sur le modèle Terres de Sources proposé une fois rendu opérationnel

- Promouvoir le Projet auprès de tous les acteurs économiques (exploitations agricoles, habitants, associations, entreprises, distributeurs et commerces, …) de leur territoire

- Identifier des acteurs économiques « Terres de Sources compatibles » - entreprises et projets d'entreprises - et communiquer l'information au Porteur de projet

- Intégrer Terres de Sources dans les stratégies de développement économique du territoire.

### 9.3 – La Chambre d'agriculture régionale

En tant que Chambre consulaire, la Chambre régionale d'agriculture s'engage à :

- promouvoir et accompagner toutes les initiatives et actions qui vont dans le sens d'un développement économique et social durable de l'activité agricole et agroalimentaire sur les territoires concernés par le Projet
- Identifier des acteurs économiques « Terres de Sources compatibles » - entreprises et projets d'entreprises - et communiquer l'information au Porteur de projet

### 9.4 – Les financeurs

Les financeurs du Projet s'engagent à :

- Analyser les possibilités de co-financement des projets des Partenaires de l'écosystème Terres de Sources

- Assurer le transfert d'expérience d'autres projets sur d'autres territoires

- Informer sur les nouveaux types de financement ouverts, et les appels à projets en cours et à venir

- Participer à la diffusion de Terres de Sources sur d'autres territoires pour en faciliter l'essaimage

### 9.5 – Le Partenaires éligibles à la Subvention

Les Partenaires bénéficiant de la Subvention du Programme d'investissements d'avenir au titre de l'appel à projets Territoires d'innovation s'engagent à :

- Respecter les termes de la Convention de reversement signée avec le Porteur de projet et notamment :

Envoyé en préfecture le 27/10/2020
Reçu en préfecture le 27/10/2020
Affiché le
ID : 035-233500016-20201026-20_0207_07-DE

- Réaliser la Part du Projet, et affecter la part de la Subvention à la Part du projet exclusivement
- Prendre connaissance du règlement général financier de l'appel à projets, afin de bien identifier les dépenses éligibles, et de respecter les modalités notamment relatives aux achats de prestations et de fournitures
- Participer aux réunions organisées par le Porteur de projet
- Informer le plus tôt possible le Porteur du projet des éventuelles difficultés rencontrées dans la mise en œuvre de la Part du projet
- Réaliser un bilan annuel de la Part du projet, en renseignant les indicateurs identifiés : Produire et transmettre toutes les données nécessaires à l'évaluation de la Part du projet
- Mentionner le partenariat Terres de Sources et le soutien apporté par la Caisse des Dépôts et Consignations au titre du Programme Investissements d'Avenir, (par exemple : « Ce travail a bénéficié d'une aide de l'□tat opérée par la Caisse des dépôts et des consignations au titre du Programme Investissements d'Avenir…») conformément à la charte de communication du Programme d'Investissement d'Avenir
- Inviter les représentants du Porteur du projet aux réunions de pilotage de la Part du projet

### 9.6 – Les Partenaires éligibles au soutien à l'investissement

Les Partenaires bénéficiant d'un soutien à l'investissement dans le cadre de l'appel à projets Territoires d'innovation du Programme d'Investissements d'Avenir s'engagent à :

- Respecter les termes de la Convention de partenariat signée avec le Porteur de projet et notamment :

- Faire le lien entre le projet d'entreprise et le Projet Terres de Sources, afin d'en favoriser le développement et l'essaimage, selon les modalités précisées dans la Convention de partenariat avec le Porteur de projet
- Coordonner ses actions avec les autres acteurs en particulier ceux du territoire du Projet dont les projets rejoindraient des objectifs, des stratégies ou des cibles communes
- Transmettre au Porteur de projet, toutes les informations nécessaires à l'évaluation de la Convention de partenariat
- Informer le plus rapidement possible le Porteur de projet de toute difficulté de mise en œuvre du Partenariat et de tout changement concernant sa situation
- Informer le Porteur de projet de tout dépôt de brevet, de certificat d'utilité ou de certificat d'addition en France ou à l'étranger issu de recherches effectuées dans le cadre du Projet, et de toute cession ou nantissement du brevet en cause, suivant cette cession ou ce nantissement
- Mentionner le partenariat Terres de Sources et le soutien apporté par la Caisse des Dépôts et Consignations au titre du Programme Investissements d'Avenir, (par exemple : « Ce travail a bénéficié d'une aide de l'□tat opérée par la Caisse des dépôts et des consignations au titre du Programme Investissements d'Avenir…»)

Envoyé en préfecture le 27/10/2020
Reçu en préfecture le 27/10/2020
Affiché le
ID : 035-233500016-20201026-20_0207_07-DE

conformément à la charte de communication du Programme d'Investissements d'Avenir

- Inviter les représentants du Porteur de projet aux réunions importantes relatives du Partenaire.

### 9.7 – Les membres du Comité scientifique

Les membres du comité scientifique s'engagent collectivement à :

- Proposer le processus d'évaluation du Projet tout au long de son développement

- Participer à l'évaluation annuelle et pluriannuelle du Projet et proposer des orientations pour améliorer son développement

- Accompagner les Partenaires dans l'analyse des stratégies de mise en œuvre du Projet

- Identifier les questions de recherche clés pour le développement du Projet, et proposer les méthodes pour y répondre

- Participer à l'essaimage de Terres de Sources

## ARTICLE 10 – GESTION DE LA SUBVENTION

L'aide allouée par l'□tat et délivrée par la Caisse des Dépôts et Consignations au Porteur de projet et à ses Partenaires pour financer la phase de mise en œuvre, s'élevant à 5 900 000 €, sera intégralement perçue et gérée par le Porteur de projet.

La Convention attributive de la subvention du 12 mai 2020 entre la Caisse des Dépôts et la Collectivité Eau du Bassin Rennais stipule les modalités de gestion de cette enveloppe.

Une Convention de reversement sera établie entre le Porteur de projet et chacun des Partenaires éligible à la Subvention.

Pour les Parties de projet sous la maîtrise d'ouvrage directe du Porteur de projet, celui-ci gérera cette enveloppe dans le respect des règles de la commande publique.

Le Porteur de projet présentera annuellement le budget prévisionnel et le bilan réalisé à ses Partenaires.

## ARTICLE 11 – EVOLUTION DU CONSORTIUM

□ tout moment, chaque Partenaire pourra, pour quelque raison que ce soit, quitter le consortium. Au préalable, il informera le Porteur de projet de ses intentions par courrier en formalisant ses raisons. Le Porteur de projet en informera aussitôt les Partenaires.
Dans ce cas le Partenaire devra restituer les documents et données mises à sa disposition pour la réalisation du Projet, et restituer le travail en cours. Les dispositions du présent Accord relatives au respect de la confidentialité des données sensibles, et les propriétés intellectuelles des résultats demeureront en vigueur nonobstant le retrait du Partenaire de l'Accord.
Dans le cas des Partenaires éligibles à la Subvention, un avenant devra être négocié entre le Partenaire et le Porteur de projet afin de gérer les conséquences financières.

Envoyé en préfecture le 27/10/2020
Reçu en préfecture le 27/10/2020
Affiché le
ID : 035-233500016-20201026-20_0207_07-DE

 tout moment, de nouveaux partenaires pourront intégrer le consortium. L'intégration aura pour objet d'enrichir l'écosystème des acteurs économiques Terres de Sources et de présenter un intérêt pour la mise en œuvre du Projet. Chaque Partenaire pourra faire la proposition de nouveaux Partenaires au Porteur de projet. L'intégration sera soumise à la décision du Comité décisionnel. Le nouveau Partenaire sera tenu de respecter les termes du présent Accord qu'il signera.

Dans le cas extrême d'acte ou d'intention susceptible de compromettre le bon déroulement de la phase de mise en œuvre de l'appel à projets Territoires d'innovation, le Porteur de Projet se réserve le droit, après décision du Comité décisionnel, d'exclure un Partenaire.

## ARTCILE 12 – PROPRIÉTÉS INTELLECTUELLES,UTILISATION PARTAGÉE DES RÉSULTATS ET PUBLICATION

Les résultats des travaux et des études réalisées dans le cadre de la phase de mise en œuvre du Projet seront mis à disposition de l'ensemble des Partenaires.
Ils seront la propriété de chaque Partenaire auteur ou des Partenaires auteurs à hauteur de leurs apports humains, matériels, intellectuels et financiers.Les Partenaires pourront utiliser les données pour la réalisation de leurs travaux après information et accord préalable du Partenaire auteur.
Ils s'engagent cependant à ne pas diffuser les résultats sans en informer préalablement le Partenaire auteur.

Dans l'hypothèse où la réalisation du Projet donnerait lieu à la constitution de droits de propriété intellectuelle :
Chaque Partenaire auteur est et reste propriétaire de ses connaissances propres et assure librement la protection de ses connaissances propres.
Pendant la durée du Projet, chaque Partenaire accordera aux autres Partenaires une licence d'utilisation ou d'exploitation de ses connaissances propres uniquement à des fins d'exécution du Projet, sur demande écrite de ces Partenaires et lorsque ses connaissances propres sont nécessaires pour exécuter leurs contributions au Projet.
Ce droit d'utilisation qu'accordera le Partenaire auteur à chacun des Partenaires concernés sera non exclusif, non cessible, non transmissible, sans droit de sous-licencier et sans contrepartie financière.
En cas d'exploitation à des fins industrielles et commerciales par un Partenaire, celle-ci donnera lieu à une compensation financière qui sera équitable eu égard aux contributions du Partenaire auteur.
Les Conventions de reversement et de partenariat apporteront au cas par cas les compléments utiles aux présentes dispositions de principe sur les propriétés intellectuelles.

## ARTICLE 13 – DURÉE DU CONSORTIUM

Le présent Accord est valable pour l'ensemble de la phase de mise en œuvre de l'appel à projets Territoires d'innovation.

Il prend effet à compter de la date de la signature et reste en vigueur jusqu'au terme de la Convention attributive de la subvention Territoires d'innovation signée le 12 mai 2020 entre la Caisse des Dépôts et consignations et la Collectivité Eau du Bassin Rennais, prévue jusqu'au 31 décembre 2028.

Fait à …, le …

Envoyé en préfecture le 27/10/2020
Reçu en préfecture le 27/10/2020
Affiché le
ID : 035-233500016-20201026-20_0207_07-DE

| | |
|---|---|
| Pour La Collectivité Eau du Bassin Rennais<br><br>Le Président<br><br>Yannick NADESAN | Pour Rennes Métropole<br><br>Le Président |
| Pour la Ville de Rennes<br><br>Le Maire | Pour la Pays de Rennes<br><br>Le Président |
| Pour Val d'Ille Aubigné<br><br>Le Président | Pour Fougères Agglomération<br><br>Le Président |
| Pour Couesnon Marche de Bretagne<br><br>Le Président | Pour Dinan Agglomération<br><br>Le Président |
| Pour le Pays de Brocéliande<br><br>Le Président | Pour La Région Bretagne<br><br>Le Président<br><br>Loïg CHESNAIS-GIRARD |

Envoyé en préfecture le 27/10/2020
Reçu en préfecture le 27/10/2020
Affiché le
ID : 035-233500016-20201026-20_0207_07-DE

| | |
|---|---|
| Pour le Département d'Ille et Vilaine<br><br>Le Président<br><br><br><br>Jean-Luc CHENUT | Pour l'Agence de l'eau Loire Bretagne<br><br>Le Directeur délégation Armorique<br><br><br><br>Jean PLACINES |
| Pour l'ADEME<br><br>Le Directeur régional<br><br><br><br>Gilles PETITJEAN | Pour Syndicat Mixte de Gestion d'Ille et Vilaine<br><br>Le Président<br><br><br><br>Auguste FAUVEL |
| Pour la Chambre Régionale d'Agriculture de Bretagne<br><br>Le Président<br><br><br><br>André SERGENT | Pour Eau et Rivières de Bretagne<br><br>Le Président<br><br><br><br>Alain BONNEC |
| Pour l'Association Léo Lagrange pour la Défense des Consommateurs - Ille et Vilaine<br><br>Le Président<br><br><br><br>Jacques TUAL, donnant délégation à Christian CHOPINET | Pour la Fédération départementale des Centres techniques agricoles d'Ille et Vilaine<br><br>Le Président<br><br><br><br>Didier BESNARD |
| Pour Agrobio 35<br><br>Le Président<br><br><br><br>Arnaud DALIGAULT | Pour la FRCIVAM Bretagne<br><br>Le Président<br><br><br><br>Jean-Sébastien PIEL |

Envoyé en préfecture le 27/10/2020
Reçu en préfecture le 27/10/2020
Affiché le
ID : 035-233500016-20201026-20_0207_07-DE

| | |
|---|---|
| Pour la FDCUMA Bretagne Ille Armor<br><br>Le Président<br><br>Stéphane NOGUES | Pour Initiative Bio Bretagne<br><br>Le Président<br><br>Denis PATUREL |
| Pour la Coopérative d'Installation en Agriculture Paysanne d'Ille et Vilaine<br><br>La Présidente<br><br>Isabelle AMAUGER | Pour Bretagne Active<br><br>Le Président<br><br>Claude ROBERT donnant délégation à Pierre-Yves BLOUCH |
| Pour le Centre Culinaire Contemporain<br><br>Le Président<br><br>Pierre WEILL | Pour Ma Normande Locale<br><br>Le Président<br><br>Roger BRAULT |
| Pour Cohérence<br><br>La Présidente<br><br>Carole LEBECHEC | Pour MangerBio 35<br><br>La Présidente<br><br>Sylvie FOREL |
| Pour GIE Brin d'herbe<br><br>La Présidente<br><br>Nathalie GAUTHIER | Pour Breizhou<br><br>La Présidente<br><br>Radia KACI |

Envoyé en préfecture le 27/10/2020
Reçu en préfecture le 27/10/2020
Affiché le
ID : 035-233500016-20201026-20_0207_07-DE

| | |
|---|---|
| Pour Tezea<br><br>Les Co-Présidents<br><br><br><br>Jacques CARIO ou Jean-François BERTIN | Pour La Grenouille à grande bouche<br><br>Le Président<br><br><br><br>Nathanaël SIMON |
| Pour la Maison de la Consommation et de l'Environnement<br><br>Les Co-Présidents<br><br><br><br>René MARC ou Jean-Christophe BINARD | Pour le Réseau d'Education à l'Environnement du Pays de Fougères<br><br>La Présidente<br><br><br><br>Diana LEFEUVRE |
| Pour le Reso Solidaire<br><br>Le Président<br><br><br><br>Olaf MALGRAS | Pour la Clé du champ<br><br>La Co-Présidente<br><br><br><br>Agnès GERVAISOT |
| Pour Le Pain qui court<br><br>Le Président<br><br><br><br>Gilles-Richard HOUDIN-DE-COMBE | Pour Familles Actives au centre social<br><br>La Présidente<br><br><br><br>Lydie LE LONQUER |
| Pour Merci Babeth#<br><br>La Présidente<br><br><br><br>Gaëlle BEDHET, donnant délégation à Madame Fanny COFFIN | Pour la MJC Bréquigny<br><br>La Présidente<br><br><br><br>Elsa DELAUNAY |

Envoyé en préfecture le 27/10/2020
Reçu en préfecture le 27/10/2020
Affiché le
ID : 035-233500016-20201026-20_0207_07-DE

| | |
|---|---|
| Pour Maison des squares<br><br>Le Président<br><br><br><br>Paul ONDONGO DOUNIAMA | Pour Corlab<br><br>Les Co-Présidents<br><br><br><br>Jessica QUIRIN ou Yann SIMON |
| Pour la Compagnie Mirelaridaine<br><br>Le Président<br><br><br><br>Matthieu HERVE | Pour Au P'tit Blosneur<br><br>La Présidente<br><br><br><br>Christelle BOYA |
| Pour la Ferme de l'Etrillet<br><br>La Présidente<br><br><br><br>Emmanuelle JOUSSET | Pour Earl Les Petits Chapelais<br><br>Le Président<br><br><br><br>Gilles SIMONNEAUX |
| Pour Upcycle SAS<br><br>Le Président<br><br><br><br>Grégoire BLEU | Pour Parenbouge<br><br>Le Président<br><br><br><br>Laurent FOURNIGAULT |
| Pour Les Cols Verts<br><br>Le Président<br><br><br><br>Boris Marcel | Pour le Jardin des Mille Pas<br><br>La Présidente<br><br><br><br>Gwénaëlle BERTHELOT, donnant délégation à Maxime PFOHL |

Envoyé en préfecture le 27/10/2020
Reçu en préfecture le 27/10/2020
Affiché le
ID : 035-233500016-20201026-20_0207_07-DE

| | |
|---|---|
| Pour le Collectif des Festivals<br><br>Le Président<br><br><br><br>Claude BERCELIOT | Pour Solagro<br><br>Le Président<br><br><br><br>Marc DECONCHAT |
| Pour Antofénol<br><br>La Présidente<br><br><br><br>Fanny ROLET | Pour Olmix<br><br>Le Président<br><br><br><br>Hervé BALUSON |
| Pour Valorex<br><br>Le Président<br><br><br><br>Pierre WEILL | Pour Milin Gentieg<br><br>Le Gérant<br><br><br><br>Bernard CANO |
| Pour Les Greniers bio d'Armorique<br><br>Le Président<br><br><br><br>Mickael RENOULT | Pour Modala<br><br>La Présidente<br><br><br><br>Nelly AUBRY |
| Pour Agence unique<br><br>La Présidente<br><br><br><br>Stefanie BOURNE | Pour Trans Farm Earth<br><br>Le Président<br><br><br><br>Ronan LE GALL |

Envoyé en préfecture le 27/10/2020
Reçu en préfecture le 27/10/2020
Affiché le
ID : 035-233500016-20201026-20_0207_07-DE

| | |
|---|---|
| Pour LB Ecohabitat<br><br>Le Gérant<br><br>Christophe LUBERT | Pour Scarabée Biocoop<br><br>La Présidente du directoire<br><br>Isabelle BAUR |
| Pour Breizhicoop<br><br>Le Président<br><br>Berenger GUYOT | Pour Collectif Agriculturel de la Prévalaye CAP – Projet La Basse-Cour<br><br>Le Président<br><br>Nicolas BON |
| Pour Tout Près d'Ici<br><br>Le Président<br><br>François-Julien HENRY | Pour Landfiles<br><br>Le Président<br><br>Nicolas MINARY |
| Pour Bretagne Capital Solidaire<br><br>Le Président<br><br>François CHAUSSAVOINE | Pour Gwenneg<br><br>Le Président<br><br>Karim ESSEMIANI |
| Pour l'Institut National de Recherche pour l'Agriculture, l'Alimentation et l'Environnement (INRAE)<br><br>Le Président Directeur Général<br><br>Philippe MAUGUIN | Pour le CNRS - UMR 6297<br><br>Le Président Directeur Général<br><br>Antoine PETIT, donnant délégation à Gabrielle INGUSCIO, Déléguée régionale Bretagne-Pays de la Loire |

Envoyé en préfecture le 27/10/2020
Reçu en préfecture le 27/10/2020
Affiché le
ID : 035-233500016-20201026-20_0207_07-DE

| | |
|---|---|
| Pour le Laboratoire Interdisciplinaire en Innovations Sociales (LIRIS)<br><br>Les Co-Directeurs<br><br><br><br>Anne-Laure LE NADANT ou Gaël HENAFF | Pour l'Observatoire des Sciences de l'Univers de Rennes (OSUR)<br><br>Le Directeur<br><br><br><br>Jean-Reynald DREUZY |

Envoyé en préfecture le 27/10/2020
Reçu en préfecture le 27/10/2020
Affiché le
ID : 035-233500016-20201026-20_0207_07-DE

LISTE DES ANNEXES

Annexe 1 : Caractéristiques du Projet Terres de Sources

Annexe 2 : Le courrier de notification du Secrétariat Général Pour l'Investissement o□figure l'ensemble des recommandations relatives au Projet

Annexe 3 – La Convention attributive de la subvention entre la Caisse des Dépôts et Consignations et la Collectivité Eau du Bassin Rennais

Envoyé en préfecture le 27/10/2020
Reçu en préfecture le 27/10/2020
Affiché le
ID : 035-233500016-20201026-20_0207_07-DE

ANNEXE 1 - CARACTERISTIQUES DU PROJET TERRES DE SOURCES

## 1. Descriptif détaillé du Projet

Terres de Sources, l'accélérateur de la transition agricole et alimentaire du Bassin Rennais

Les enjeux du Projet :
Terres de Sources□ est construit par des agriculteurs, consommateurs et collectivités pour mettre en œuvre concrètement les principes de l'alimentation responsable sur les territoires. Grâce à deux innovations principales, il vise la réduction de l'impact sur l'eau et l'environnement des systèmes de production agricoles et du régime alimentaire des habitants, la juste rémunération des producteurs, et l'accessibilité sociale des produits locaux de qualité : une innovation de dimension européenne permettant, tout en respectant le code des marchés publics, l'achat des restaurations collectives auprès des exploitations agricoles situées en amont des captages d'eau potable et protégeant l'eau ; et une marque de territoires pour repérer les produits dans tous les circuits de commercialisation.

Les objectifs principaux :
La stratégie définie par l'ensemble des Partenaires a pour objet l'organisation d'un marché local des produits labellisés Terres de Sources□ qui donnent confiance aux acteurs économiques, et impliquent le plus grand nombre d'acteurs.
Le Projet comporte 9 axes de travail, regroupés en 4 orientations :
Faire évoluer l'offre agricole pour protéger l'eau :
Axe 1 - Développer les filières de production agroalimentaire et de transformation, et la gamme des produits
Axe 2 - Labelliser les modes de production agricole et de transformation agroalimentaire
Développer la demande alimentaire :
Axe 3 - Organiser la commande publique
Axe 4 - Sensibiliser, mobiliser et donner confiance aux consommateurs
Axe 5 - Développer les circuits de distribution
Faire le lien entre l'offre agricole et la demande alimentaire :
Axe 6 – Organiser les flux de □la fourche à la fourchette□
Axe 7 - Créer à partir de 2020 la société coopérative d'intérêt collectif SCIC « Terres de Sources□ »
□valuer et essaimer, financer et piloter :
Axe 8 – □valuer et diffuser le Projet à d'autres territoires et d'autres thématiques du développement durable
Axe 9 – Financer les investissements, coordonner le Projet et gérer administrativement les subventions

L'intérêt des collaborations et du consortium :
Le consortium de collectivités territoriales constitué des intercommunalités du Bassin Rennais et de celles situées sur ses bassins versants d'alimentation en eau (Fougères agglomération, Dinan Agglomération, Pays de Brocéliande), la Région Bretagne et le Département d'Ille et Vilaine, a le projet de fédérer toutes les politiques publiques autour de cette démarche.
La collaboration avec des entrepreneurs ayant un projet d'investissement Terres de Sources compatibles, des producteurs et des organismes de développement agricole, a pour objet de

Envoyé en préfecture le 27/10/2020
Reçu en préfecture le 27/10/2020
Affiché le
ID : 035-233500016-20201026-20_0207_07-DE

développer un nouvel écosystème d'acteurs économiques pour favoriser la transition agro-écologique. Le partenariat avec les distributeurs et artisans, et le réseau associatif, vise à développer une politique ambitieuse d'éducation à une consommation responsable dans un contexte de demande sociétale favorable.
Enfin, la collaboration avec les scientifiques a pour objet d'évaluer les multiples impacts attendus du Projet, et de réorienter le Projet au fur et à mesure de son développement.

Le dispositif et sa mise en œuvre :
La CEBR en tant que Porteur de projet anime les instances de gouvernance : le comité de suivi (ou comité stratégique), la conférence annuelle des Partenaires, et le comité scientifique.
Elle organise la création de la future société SCIC Terres de Sources qui a vocation à rassembler l'ensemble des acteurs économiques de l'écosystème Terres de Sources, et dont l'objet sera de commercialiser les produits sous le label.
Elle organise le déploiement de l'ensemble des actions sur le territoire avec la collaboration des Partenaires, et suit l'avancement de chacune des actions.
Enfin elle identifie de nouveaux porteurs de projet d'investissement Terres de Sources compatibles, et organise le fonds d'investissement territorial Terres de Sources pour soutenir les projets d'entreprises en complément de l'intervention en prise de participation directe de la Banque des Territoires.

Les résultats attendus :
L'ambition du projet vise sur le Bassin Rennais à améliorer les critères de qualité des eaux en nitrates et pesticides respectivement de 50% et 75%, labelliser d'ici 2028 25% des exploitations agricoles du territoire (750), atteindre 25% de taux de notoriété de la démarche Terres de Sources parmi les habitants, et essaimer le projet sur au moins 4 autres territoires.

## 2. Calendrier prévisionnel du Projet

Début prévisionnel et durée du Projet

*NB : la date de démarrage officielle (T0) est la date définie dans la convention* (1er janvier 2020)

Envoyé en préfecture le 27/10/2020
Reçu en préfecture le 27/10/2020
Affiché le
ID : 035-233500016-20201026-20_0207_07-DE

| | ACTEURS PORTEURS | 2020 | 2021 | 2022 | 2023 | 2024 | 2025 | 2026 | 2027 | 2028 |
|---|---|---|---|---|---|---|---|---|---|---|
| 1.1 - Faire émerger et accompagner les projets agricoles "Terres de Sources compatibles" | FDCETA 35 | | | | | | | | | |
| | AGROBIO35 | | | | | | | | | |
| | FRCIVAM | | | | | | | | | |
| | FD CUMA | | | | | | | | | |
| | COLLECTIVITE EAU DU BASSIN RENNAIS (Chbre d'agriculture) | | | | | | | | | |
| 1.2 - Accompagner l'installation de producteurs "Terres de Sources compatibles" | ETAP35 | | | | | | | | | |
| 1.3 Développer de nouvelles filières végétales pour une agriculture qui protège l'eau | | | | | | | | | | |
| 1.3.5 - Valorisation des protéagineux à alimentation humaine | CENTRE CULINAIRE CONTEMPORAIN (3 projets un même calendrier) | | | | | | | | | |
| 1.3.8 - Création d'outils de transformation de légumes | TEZEA | | | | | | | | | |
| 1.4- Soutenir la transition des filières animales | | | | | | | | | | |
| 1.4.3 - Valorisation de la production de porc durable | ASSOCIATION COHERENCE | | | | | | | | | |
| 1.4.4 - Valoriser la viande locale race Normande | Ma Normande Locale | | | | | | | | | |
| 1.7 Faire émerger et accompagner les projets de filières "Terres de Sources compatibles" | IBB | | | | | | | | | |
| | AGROBIO | | | | | | | | | |
| | COLLECTIVITE EAU DU BASSIN RENNAIS (Chbre d'agriculture) | | | | | | | | | |
| 1.9 - Accompagner l'installation de producteurs "Terres de Sources compatibles" | FRANCE ACTIVE BRETAGNE | | | | | | | | | |
| 2.1 - Organiser, pour la marque Terres de Sources, un système de labellisation exigeant et participatif | COLLECTIVITE EAU DU BASSIN RENNAIS | | | | | | | | | |
| 2.2 - Créer un dispositif opérationnel pour les agriculteurs permettant de piloter l'impact de leur mode de production sur | INRA (2 projets) | | | | | | | | | |
| 2.3 - Tester sur le territoire la labellisation nationale "bois de bocage durable" | COLLECTIVITE EAU DU BASSIN RENNAIS (avec AFAC et Collectif bois bocage 35) | | | | | | | | | |
| 3.1 - Créer une centrale d'achat Terres de Sources | COLLECTIVITE EAU DU BASSIN RENNAIS (2 projets) | | | | | | | | | |
| 3.2 - Structurer l'approvisionnement des restaurations collectives à partir des produits locaux | MANGER BIO35 | | | | | | | | | |

Envoyé en préfecture le 27/10/2020
Reçu en préfecture le 27/10/2020
Affiché le
ID : 035-233500016-20201026-20_0207_07-DE

| | | | | | | | | | | |
|---|---|---|---|---|---|---|---|---|---|---|
| 4.2 - Favoriser l'accès du plus grand nombre aux produits terres de Sources | RESOSOLIDAIRE | | | | | | | | | |
| | Le P'tit Blosneur | | | | | | | | | |
| | UPCYCLE | | | | | | | | | |
| | COLLECTIVITE EAU DU BASSIN RENNAIS | | | | | | | | | |
| | VILLE DE RENNES | | | | | | | | | |
| 4.3 - Créer des lieux innovants de sensibilisation et d'éducation à l'alimentation responsable | | | | | | | | | | |
| 4.3.2 - Créer des lieux innovants de sensibilisation et d'éducation à l'alimentation responsable - Lieu agri- | LES PETITS CHAPELAIS | | | | | | | | | |
| 4.3.3 - Créer des lieux innovants de sensibilisation et d'éducation à l'alimentation responsable - Maison de | COLLECTIVITE EAU DU BASSIN RENNAIS | | | | | | | | | |
| 4.4 Développer des actions innovantes d'éducation à l'alimentation responsable | | | | | | | | | | |
| 4.4.1 - Développer des actions innovantes d'éducation à l'alimentation responsable - Se nourrir de manière saine, durable et éclairée | LA CLE DU CHAMPS | | | | | | | | | |
| | AGROBIO35 | | | | | | | | | |
| | LE PAIN QUI COURT | | | | | | | | | |
| | LA GRENOUILLE A GRANDE BOUCHE | | | | | | | | | |
| | PARENBOUGE | | | | | | | | | |
| | BREIZHOU | | | | | | | | | |
| 4.4.2 - Développer des actions innovantes d'éducation à l'alimentation responsable - Connaitre le patrimoine écologique local pour le préserver | FERME DE L'ETRILLET | | | | | | | | | |
| | LES COLS VERTS | | | | | | | | | |
| | FAMILLES ACTIVES CENTRE SOCIAL | | | | | | | | | |
| | LE JARDIN DES MILLE PAS | | | | | | | | | |
| | BRIN D'HERBE | | | | | | | | | |
| 4.4.3 - Développer des actions innovantes d'éducation à l'alimentation responsable - Se rencontrer et se cultiver pour semer de nouvelles pratiques | MERCI BABETH | | | | | | | | | |
| | MJC BREQUIGNY | | | | | | | | | |
| | COLLECTIF DES FESTIVALS | | | | | | | | | |
| | MAISON DES SQUARES | | | | | | | | | |
| | CORLAB | | | | | | | | | |
| | COMPAGNIE MIRELARIDAINE | | | | | | | | | |
| 4.4.4 - Développer des actions innovantes d'éducation à l'alimentation responsable - S'organiser en réseau locaux pour se développer | MAISON DE LA CONSOMMATION ET DE L'ENVIRONNEMENT | | | | | | | | | |
| | RESEAU D'EDUCATION A L'ENVIRONNEMENT DU PAYS DE FOUGERES | | | | | | | | | |
| | AU P'TIT BLOSNEUR | | | | | | | | | |
| 4.4.5 - Développer des actions innovantes d'éducation à l'alimentation responsable - Développer Terres de Sources | COLLECTIVITE EAU DU BASSIN RENNAIS (Chbre d'agriculture) | | | | | | | | | |

| | | | | | | | | | | |
|---|---|---|---|---|---|---|---|---|---|---|
| 5.3- Soutenir le développement de circuits courts | COLLECTIVITE EAU DU BASSIN RENNAIS (Chbre d'agriculture) | | | | | | | | | |
| 6.2 - Organiser une logistique sur mesure et écologique | COLLECTIVITE EAU DU BASSIN RENNAIS | | | | | | | | | |
| 8.1 - Evaluer la démarche Terres de Sources | COLLECTIVITE EAU DU BASSIN RENNAIS | | | | | | | | | |
| 8.2 - Essaimer la démarche Terres de sources dans d'autres territoires | COLLECTIVITE EAU DU BASSIN RENNAIS | | | | | | | | | |
| 8.3 -Essaimer l'approche conjointe Afterre 2050 et Terres de Sources | SOLAGRO | | | | | | | | | |
| 9.2 - suivi administratif des subventions (forfait 8% du montant des subventions) | COLLECTIVITE EAU DU BASSIN RENNAIS | | | | | | | | | |
| 9.2 - coordination du projet Terres de Sources, appel à prestations auprès d'assistants à Maîtrise d'ouvrage | COLLECTIVITE EAU DU BASSIN RENNAIS | | | | | | | | | |

Envoyé en préfecture le 27/10/2020
Reçu en préfecture le 27/10/2020
Affiché le
ID : 035-233500016-20201026-20_0207_07-DE

**Budget prévisionnel du Projet**

*Important : Les Dépenses Elligibles sont définies dans le Règlement général et financier et précisées à l'article 3 de cette convention.*

*Tableau de synthèse issu du fichier de détail des dépenses*

| Action | Montant des dépenses | Financement | | |
|---|---|---|---|---|
| | | PIA | Autre financement public | Financement privé |
| 1.1 Faire émerger des projets Terres de Sources compatibles auprès des agriculteurs | 2 325 144 | 659 822 | 733 120 | 932 203 |
| 1.2 Accompagner l'installation de producteurs Terres de Sources compatibles | 244 200 | 72 000 | 97 680 | 74 520 |
| 1.3.5 valorisation de protéagineux à alimentation humaine | 400 000 | 160 000 | 20 000 | 220 000 |
| 1.3.8 Développer de nouvelles filières végétales pour une agriculture qui protège l'eau - Création d'outils de transformation de légumes | 108 367 | 54 184 | 32 510 | 21 673 |
| 1.4.3 Soutenir la transition des filières animales Valorisation de la production de porc durable | 72 500 | 36 250 | 21 750 | 14 500 |
| 1.4.4 Soutenir la transition des filières animales – Valoriser la viande locale de race Normande | 427 500 | 149 625 | 14 963 | 262 913 |
| 1.7 Faire émerger et accompagner les projets de filières Terres de Sources compatibles | 296 175 | 140 963 | 92 122 | 63 090 |
| 1.9 Accompagner par l'expertise financière les porteurs de projet Terres de Sources | 365 000 | 182 500 | 109 500 | 73 000 |
| 2.1 Organiser, pour la marque Terres de Sources, un système de labellisation exigeant et participatif | 254 800 | 127 400 | 127 400 | |
| 2.2 Créer un dispositif opérationnel pour les agriculteurs permettant de piloter l'impact de leur mode de production sur la qualité de l'eau | 184 700 | 92 350 | 9 235 | 83 115 |
| 2.3 Tester sur le territoire la labellisation nationale « Bois de bocage durable » | 74 745 | 37 372 | 37 373 | |

Envoyé en préfecture le 27/10/2020
Reçu en préfecture le 27/10/2020
Affiché le
ID : 035-233500016-20201026-20_0207_07-DE

| | | | | |
|---|---|---|---|---|
| 3.1 Créer une centrale d'achat Terres de Sources | 1 066 000 | 347 500 | 718 500 | |
| 3.2 Structurer l'approvisionnement des restaurations collectives à partir des produits locaux | 46 000 | 23 000 | 2 300 | 20 700 |
| 4.2 Favoriser l'accès du plus grand nombre aux produits Terres de Sources | 152 680 | 63 840 | 63 000 | 25 840 |
| 4.3.2 Créer des lieux de sensibilisation et d'éducation à l'alimentation responsable | 684 000 | 136 800 | 34 200 | 513 000 |
| 4.3.3 Créer des lieux innovants de sensibilisation et d'éducation à l'alimentation responsable - Maison de l'eau | 2 580 000 | 1 290 000 | 1 290 000 | |
| 4.4.1 Développer des actions innovantes d'éducation à l'alimentation responsable - Se nourrir de manière saine, durable et éclairée | 3 104 845 | 296 380 | 58 468 | 2 749 999 |
| 4.4.2 Développer des actions innovantes d'éducation à l'alimentation responsable - Connaitre le patrimoine écologique local pour le préserver | 996 727 | 375 702 | 53 570 | 567 455 |
| 4.4.3 Développer des actions innovantes d'éducation à l'alimentation responsable - Se rencontrer et se cultiver pour semer de nouvelles pratiques | 331 300 | 140 626 | 14 063 | 176 612 |
| 4.4.4 Développer des actions innovantes d'éducation à l'alimentation responsable - S'organiser en réseaux locaux pour se développer | 964 980 | 464 990 | 165 999 | 333 991 |
| 4.4.5 Développer des actions innovantes d'éducation à l'alimentation responsable - Développer Terres de Sources au sein des réseaux de fermes pédagogiques | 219 075 | 100 910 | 100 915 | 17 250 |
| 5.3 Soutenir le développement de circuits courts | 248 285 | 114 367 | 114 368 | 19 950 |
| 6.2 Organiser une logistique sur mesure et écologique | 40 000 | 20 000 | 20 000 | |
| 8.1 □valuer la démarche Terres de Sources | 200 000 | 100 000 | 100 000 | |
| 8.2 Essaimer la Démarche Terres de Sources dans d'autres territoires | 200 000 | 100 000 | 100 000 | |
| 8.3 Essaimer l'approche conjointe Afterre 2050 et Terres de Sources | 78 180 | 39 090 | 23 454 | 15 636 |
| 9.2 Animer, coordonner, Gérer administrativement les fonds du PIA :<br><br>Forfait de 8% de l'enveloppe de globale de subvention | 296 552 | | 148 276 | |

Envoyé en préfecture le 27/10/2020
Reçu en préfecture le 27/10/2020
Affiché le
ID : 035-233500016-20201026-20_0207_07-DE

| | | | | |
|---|---|---|---|---|
| | 426054 | 148 276<br><br>426054 | | |
| TOTAL | 16 387 809 | 5 900 000 | 4 302 763 | 6 185 045 |

Envoyé en préfecture le 27/10/2020
Reçu en préfecture le 27/10/2020
Affiché le
ID : 035-233500016-20201026-20_0207_07-DE

ANNEXE 3 – CONVENTION ATTRIBUTIVE DE LA SUBVENTION ENTRE LA CAISSE DES DEP□TS ET CONSIGNATIONS ET LA COLLECIVITE EAU DU BASSIN RENNAIS

Envoyé en préfecture le 27/10/2020
Reçu en préfecture le 27/10/2020
Affiché le
ID : 035-233500016-20201026-20_0207_07-DE

**Délibération du Conseil régional de Bretagne**
**Commission permanente du 26 octobre 2020**
**Opération(s) nouvelle(s) - Subvention plafonnée**
**Programme : P.0207 - Améliorer la performance des exploitations agricoles et des filières de production alimentaire**
**Chapitre : 939**

| Nom du bénéficiaire | Opération | Objet | Dépense subventionnable (en Euros) | Taux | Montant Proposé (en Euros) |
|---|---|---|---|---|---|
| COHERENCE ASSOCIATION<br>56100 LORIENT | 20006278 | Promotion et développement du porc durable en Bretagne au titre de l'année 2020 (Prise en compte de l'opération à compter du 1er janvier 2020) | 55 560,00 | 33,50 | 18 612,60 |
| CERAFEL DE BRETAGNE<br>29600 SAINT-MARTIN-DES-CHAMPS | 20005950 | Coordination, animation et promotion de la filière horticole en 2020 (Prise en compte de l'opération à compter du 1er janvier 2020) | 34 400,00 | 40,00 | 13 760,00 |
| CHAMBRE AGRICULTURE DE BRETAGNE<br>35042 RENNES | 20006273 | Programme 2020 - Agricultrices de Bretagne : visibilité, égalité et responsabilité professionnelle (Prise en compte de l'opération à compter du 01/01/2020) | 28 500,00 | 30,00 | 8 550,00 |
| FEDEB FED REG DES ELEVEURS DE CHEVAUX DE SPORTS<br>29290 LANRIVOARE | 20005081 | Programme d'animation de la fédération régionale des chevaux de sport (Prise en compte de l'opération à compter du 01/01/2020) | 68 000,00 | 12,00 | 8 160,00 |

**Total** : 49 082,60

**Nombre d'opérations :** 4

* Prise en compte des dépenses antérieures à la décision

**Délibération n° : 20_0207_07**

Envoyé en préfecture le 27/10/2020
Reçu en préfecture le 27/10/2020
Affiché le
ID : 035-233500016-20201026-20_0207_07-DE

**Délibération du Conseil régional de Bretagne**
**Commission permanente du 26 octobre 2020**
**Opération(s) nouvelle(s) - Subvention plafonnée**
**Programme : P.0207 - Améliorer la performance des exploitations agricoles et des filières de production alimentaire**
**Chapitre : 909**

| Nom du bénéficiaire | Opération | Objet | Dépense subventionnable (en Euros) | Taux | Montant Proposé (en Euros) |
|---|---|---|---|---|---|
| GAEC DE LA DEUVE<br>22250 LANRELAS | 20006286 | Aide à l'installation en agriculture +40 ans (SIA +40 ans)<br>(prise en compte de l'opération à compter du 1er janvier 2020) | 30 000,00 | 20,00 | 6 000,00 |
| LA FERME DE KERCADIOU<br>22290 LANVOLLON | 20006288 | Aide à l'installation en agriculture + 40 ans (SIA +40 ans)<br>(Prise en compte de l'opération à compter du 1er janvier 2020) | 30 000,00 | 20,00 | 6 000,00 |
| L. G. L.<br>29520 CHATEAUNEUF DU FAOU | 20006287 | Aide à l'installation en agriculture + 40 ans (SIA+40 ans)<br>(prise en compte de l'opération à compter du 1er janvier 2020) | 30 000,00 | 20,00 | 6 000,00 |
| L. A.<br>22160 LA CHAPELLE NEUVE | 20006289 | Aide à l'installation en agriculture +40 ans (SIA +40ans)<br>(Prise en compte de l'opération à compter du 1er janvier 2020) | 30 000,00 | 20,00 | 6 000,00 |
| R. A. C.<br>35140 MEZIERES SUR COUESNON | 20006346 | Aide à l'installation en agriculture +40 ans (SIA +40 ans)<br>(prise en compte de l'opération à compter du 1er janvier 2020) | 30 000,00 | 20,00 | 6 000,00 |
| EARL LA COUR<br>22400 ANDEL | 20005913 | Investissements bâtiment porcs innnovant dans le cadre du projet collectif BP 2022 (prise en compte de l'opération à compter du 4 mars 2020) | 200 000,00 | 22,50 | 45 000,00 |
| MASSON BEAUCE MARIE-LOUISE EUGENIE JOSEPHINE<br>35235 THORIGNE FOUILLARD | 20005744 | Projet de boisement de terres non agricoles dans le cadre du programme Breizh Forêt Bois II | 4 132,74 | 80,00 | 3 306,19 |
| D. G.<br>29380 LE TREVOUX | 20005809 | Investissements de réserve d'irrigation et d'équipements fixes d'irrigation associés (Prise en compte de l'opération à compter du 01/08/2020) | 150 000,00 | 20,00 | 30 000,00 |
| G. H. B.<br>35330 LA CHAPELLE BOUEXIC | 20005743 | Investissements dans la transformation et/ou la vente directe de produits agricoles à la ferme. Filière : Arboriculture, Agriculture Biologique (Prise en compte de l'opération à compter du 7 août 2020) | 80 391,00 | 35,00 | 28 136,85 |
| FERME AVICOLE DE SAINT ANTOINE<br>22560 PLEUMEUR BODOU | 20005427 | Installations solaires photovoltaïques en autoconsommation dans le secteur agricole - 1 tracker (Prise en compte de l'opération à compter du 6 août 2020) | 25 000,00 | 30,00 | 7 500,00 |
| GAEC CHAUVIN 4 G<br>35500 SAINT M HERVE | 20005369 | Installations solaires photovoltaïques en autoconsommation dans le secteur agricole - 1 tracker (Prise en compte de l'opération à compter du 30 juillet 2020) | 25 000,00 | 30,00 | 7 500,00 |
| R. L.<br>22960 PLEDRAN | 20005358 | Installations solaires photovoltaïques en autoconsommation dans le secteur agricole - Toiture sur construction neuve (Prise en compte de l'opération à compter du 23 juillet 2020) | 21 535,59 | 30,00 | 6 460,68 |

**Total** : 157 903,72

**Nombre d'opérations :** 12

* Prise en compte des dépenses antérieures à la décision

**Délibération n° : 20_0207_07**

Envoyé en préfecture le 27/10/2020
Reçu en préfecture le 27/10/2020
Affiché le
ID : 035-233500016-20201026-20_0208_07-DE

**REGION BRETAGNE**

**20_0208_07**

COMMISSION PERMANENTE DU CONSEIL REGIONAL

26 octobre 2020

DELIBERATION

# Programme 0208 – Développer le secteur des pêches maritimes et de l'aquaculture, contribuer au développement maritime

La Commission permanente du Conseil régional, convoquée par son Président le 16 octobre 2020, s'est réunie le 26 octobre 2020 sous la présidence de celui-ci, au siège de la Région Bretagne à Rennes.

Vu le Code Général des Collectivités Territoriales, et notamment sa quatrième partie, relative à la Région ;

Vu la délibération n°17_DAJCP_SA_06 du Conseil régional en date du 22 juin 2017 approuvant les délégations accordées à la Commission permanente ;

Vu l'ensemble des décisions budgétaires de l'exercice en cours ;

Vu l'ensemble des délibérations approuvant les conventions types et les avenants types ;

Vu l'ensemble des délibérations précisant les modalités d'intervention des dispositifs actuels de la Région ;

Au vu du rapport présenté par Monsieur le Président du Conseil régional ;

Et après avoir délibéré ;

**DECIDE**
**Le groupe Rassemblement National vote contre la subvention à la Fédération Bretagne Nature Environnement (opération n°20005963)**

En section de fonctionnement :

- d'AFFECTER sur le montant d'autorisation d'engagement disponible, un crédit de 18 980,00 euros pour le financement de l'opération figurant en annexe ;
- d'AJUSTER les crédits de l'opération figurant en annexe pour un montant de 1 300,00 € sur AE en cours ;
- d'ATTRIBUER les aides aux bénéficiaires désignés dans les tableaux annexés et d'AUTORISER le Président à signer les actes juridiques nécessaires au versement de ces aides ;

Envoyé en préfecture le 27/10/2020
Reçu en préfecture le 27/10/2020
Affiché le
ID : 035-233500016-20201026-20_0208_07-DE



En section d'investissement :

- D'AFFECTER sur le montant d'autorisation de programme d'investissement disponible un crédit de 75 000,00 euros pour le financement de l'opération figurant en annexe ;

- D'ATTRIBUER l'aide au bénéficiaire désigné dans le tableau annexé et d'AUTORISER le Président à signer les actes juridiques nécessaires au versement de cette aide ;

Programmation des dossiers avec cofinancement FEAMP :

- D'ARRÊTER la liste des opérations désignées dans le tableau annexé, au titre de la mesure au titre de la mesure 38 « Limitation de l'incidence de la pêche sur le milieu marin et adaptation de la pêche à la protection des espèces » pour un montant de 2 873,75 euros ;

- D'ARRÊTER la liste des opérations désignées dans le tableau annexé, au titre de la mesure 4310 « Qualité, traçabilité, efficacité énergétique, environnement, sécurité » pour un montant de 9 464,00 euros ;

- D'ARRÊTER la liste des opérations désignées dans le tableau annexé, au titre de la mesure 4811 (OT3) « Investissements productifs en aquaculture », pour un montant de 18 078,90 euros ;

- D'ARRÊTER la liste des opérations désignées dans le tableau annexé, au titre de la meure 6901 « Transformation des produits de la pêche et de l'aquaculture » conformément au tableau annexé pour un montant de 75 000 euros.

Envoyé en préfecture le 27/10/2020
Reçu en préfecture le 27/10/2020
Affiché le
ID : 035-233500016-20201026-20_0208_07-DE

**Délibération du Conseil régional de Bretagne**
**Commission permanente du 26 octobre 2020**
**Opération(s) nouvelle(s) - Subvention plafonnée**
**Programme : P.0208 - Développer le secteur des pêches maritimes et de l'aquaculture, contribuer au développement maritime**
**Chapitre : 939**

| Nom du bénéficiaire | Opération | Objet | Dépense subventionnable (en Euros) | Taux | Montant Proposé (en Euros) |
|---|---|---|---|---|---|
| FEDERATION BRETAGNE NATURE ENVIRONNEMENT<br>35000 RENNES | 20005963 | Nouvel outil "Eoloscope offshore" - dépenses éligibles à compter du 18/08/2020 | 31 980,00 | 59,35 | 18 980,00 |

**Total** : 18 980,00

**Nombre d'opérations :** 1

* Prise en compte des dépenses antérieures à la décision

**Délibération n° : 20_0208_07**

Envoyé en préfecture le 27/10/2020
Reçu en préfecture le 27/10/2020
Affiché le
ID : 035-233500016-20201026-20_0208_07-DE

**Délibération du Conseil régional de Bretagne**
**Commission permanente du 26 octobre 2020**
**Complément(s) d'affectation**
**Programme : P.0208 - Développer le secteur des pêches maritimes et de l'aquaculture, contribuer au développement maritime**
**Chapitre : 939**

| Nom du bénéficiaire | Opération | Objet | Type | Vote précédent | | | Montant proposé (en euros) | Total (en euros) |
|---|---|---|---|---|---|---|---|---|
| | | | | N° délib | Date de CP | Montant affecté (en euros) | | |
| DIVERS BENEFICIAIRES 35000 RENNES | 20000681 | Appel à projets Aide "Pass Classe de mer" | Subvention forfaitaire | 20_0208_05 | 06/07/20 | 2 000,00 | 1 300,00 | 3 300,00 |

**Total** 1 300,00

**Nombre d'opérations :** 1

* Prise en compte des dépenses antérieures à la décision

**Délibération n° : 20_0208_07**

Envoyé en préfecture le 27/10/2020
Reçu en préfecture le 27/10/2020
Affiché le
ID : 035-233500016-20201026-20_0208_07-DE

**Délibération du Conseil régional de Bretagne**
**Commission permanente du 26 octobre 2020**
**Opération(s) nouvelle(s) - Subvention plafonnée**
**Programme : P.0208 - Développer le secteur des pêches maritimes et de l'aquaculture, contribuer au développement maritime**
**Chapitre : 909**

| Nom du bénéficiaire | Opération | Objet | Dépense subventionnable (en Euros) | Taux | Montant Proposé (en Euros) |
|---|---|---|---|---|---|
| G.S.<br>29120 PLOMEUR | 20006186 | - Aide à l'installation jeune pêcheur<br>"Acquisition du navire "SANAE" (ex Patisaka) immatriculé 730811<br>(Prise en compte des dépenses à compter du 24/03/2020) | 400 000,00 | 25,00 | 75 000,00 |

**Total** : 75 000,00

**Nombre d'opérations :** 1

* Prise en compte des dépenses antérieures à la décision

**Délibération n° : 20_0208_07**

Envoyé en préfecture le 27/10/2020
Reçu en préfecture le 27/10/2020
Affiché le
ID : 035-233500016-20201026-20_0208_07-DE



| Cofinancement régional à la Mesure | | | | 4310 - Qualité, traçabilité, efficacité énergétique, environnement, sécurité (ports) | | | | | |
|---|---|---|---|---|---|---|---|---|---|
| Bénéficiaire et projet | | | | | Plan de financement | | | | |
| Référence dossier | Nom / Raison sociale | CP | Commune | Libellé du projet | Coût total du projet | Total de l'aide publique | FEAMP | Région | Région (en % du coût total éligible - parfois plafonné) |
| 598/2016 | CCI Métropolitaine Bretagne Ouest - site de QUIMPER | 29730 | Guilvinec | Acquisition et installation d'un équipement de production de glace sur la halle à marée du Guilvinec | 47 320,00 € | 37 856,00 € | 28 392,00 € | 9 464,00 € | 20,00% |
| | | | | | **47 320,00 €** | **37 856,00 €** | **28 392,00 €** | **9 464,00 €** | |

Envoyé en préfecture le 27/10/2020
Reçu en préfecture le 27/10/2020
Affiché le
ID : 035-233500016-20201026-20_0208_07-DE



Lundi 26 octobre 2020

**Cofinancement régional à la Mesure 62.1b - Mise en œuvre des stratégies DLAL**

| Bénéficiaire et projet | | | | | Plan de financement | | | | |
|---|---|---|---|---|---|---|---|---|---|
| Référence dossier (Osiris) | Raison sociale / Nom | CP | Commune | Libellé du projet | Côut total du projet (en €) | Total de l'aide publique (en €) | FEAMP (en €) | Région (en €) | Région (en % du coût total éligible - parfois plafonné) |
| PFEA621220CR0530018 | MUSEUM NATIONAL D'HISTOIRE NATURELLE | 35800 | DINARD | Influence des conditions environnementales sur la croissance et la survie des coquilles saint jacques (CORAIL) | 285 708,58 | 228 566,86 | 114 283,43 | 114 283,43 | 40,00% |
| PFEA621220CR0530021 | SYNDICAT MIXTE DE PORTAGE DU SAGE RANCE FREMUR BAIE DE BEAUSSAIS | 22100 | DINAN | AMICO Sensibilisation multi-acteurs sur la reconquête de la qualité microbiologiques des eaux littorales | 17 484,00 | 13 987,20 | 6 993,60 | 6 993,60 | 40,00% |
| PFEA621220CR0530014 | SYNDICAT MIXTE ARGUENON-PENTHIEVRE | 22130 | PLEVEN | AMICO-Profil de vulnérabilité conchylicoles-Baie de l'Arguenon et de la Fresnaye | 18 916,19 | 15 132,94 | 7 566,47 | 7 566,47 | 40,00% |
| PFEA621220CR0530002 | LES AQUACULTEURS BRETONS | 29610 | PLOUIGNEAU | Couverture d'un canal afin de limiter l'infection des truites par l'hépatonéphrite | 41 929,55 | 33 543,64 | 16 771,82 | 16 771,82 | 40,00% |
| PFEA621220CR0530008 | CHAMBRE SYNDICALES DES ALGUES ET VEGETAUX MARINS | 29200 | BREST | Qualit'Alg: Qualité et traçabilité toxicologique des algues bretonnes, de la récolte à l'épandage | 187 000,00 | 149 600,00 | 74 800,00 | 74 800,00 | 40,00% |
| | | | | **TOTAL** | **551 038,32** | **440 830,64** | **220 415,32** | **220 415,32** | |

Envoyé en préfecture le 27/10/2020
Reçu en préfecture le 27/10/2020
Affiché le
ID : 035-233500016-20201026-20_0208_07-DE



**Cofinancement régional à la Mesure 62.1c - Activités de coopération DLAL**

| Bénéficiaire et projet | | | | | Plan de financement | | | | |
|---|---|---|---|---|---|---|---|---|---|
| **Référence dossier (Osiris)** | **Raison sociale / Nom** | **CP** | **Commune** | **Libellé du projet** | **Côut total du projet (en €)** | **Total de l'aide publique (en €)** | **FEAMP (en €)** | **Région (en €)** | **Région (en % du coût total éligible - parfois plafonné)** |
| PFEA621320CR0530001 | ASSOCIATION GESTION ANIMATION DU CENTRE SOCIAL (Centre social Carré d'As) | 29600 | MORLAIX | D'une Mer à l'Autre | 118 828,08 | 118 828,08 | 59 414,04 | 59 414,04 | 50,00% |
| | | | | **TOTAL** | **118 828,08** | **118 828,08** | **59 414,04** | **59 414,04** | |

Envoyé en préfecture le 27/10/2020
Reçu en préfecture le 27/10/2020
Affiché le
ID : 035-233500016-20201026-20_0209_14-DE

**REGION BRETAGNE**

**20_0209_14**

COMMISSION PERMANENTE DU CONSEIL REGIONAL

26 octobre 2020

DELIBERATION

## Programme 0209 - Développer le système portuaire

La Commission permanente du Conseil régional, convoquée par son Président le 16 octobre 2020, s'est réunie le 26 octobre 2020 sous la présidence de celui-ci, au siège de la Région Bretagne à Rennes.

Vu le Code Général des Collectivités Territoriales, et notamment sa quatrième partie, relative à la Région ;

Vu la délibération n° 17_DAJCP_SA_06 du Conseil régional en date du 22 juin 2017 approuvant les délégations accordées à la Commission permanente ;

Vu l'ensemble des décisions budgétaires de l'exercice en cours ;

Vu l'ensemble des délibérations précisant les modalités d'intervention des dispositifs actuels de la Région ;

Au vu du rapport présenté par Monsieur le Président du Conseil régional ;

Et après avoir délibéré ;

**DECIDE**
**A l'unanimité**

- d'AFFECTER sur le montant d'autorisation de programme disponible, un crédit de 716 260,98 € pour le financement des opérations figurant en annexe ;

- d'AFFECTER sur le montant d'autorisation d'engagement disponible, un crédit de 25 000 € pour le financement des opérations figurant en annexe ;

- de DESAFFECTER sur le montant d'autorisation d'engagement disponible, un crédit de 152 233 € sur les opérations figurant en annexe ;

- d'APPROUVER l'acte permettant l'octroi d'une autorisation d'occupation temporaire du domaine public portuaire constitutive de droits réels au profit de la SARL ISMER pour une durée de 20 ans, pour des travaux de réhabilitation et d'aménagement de l'alvéole sud de la Petite Base du Scorff et des locaux attenants (lot SRG15 hors concession) du port de Lorient, d'une surface de 2 960 m², pour un montant prévisionnel de 152 705,84 € HT, tel que présenté sur le plan annexé, et dont le montant de la redevance annuelle applicable pour 2020 est fixé à 8 507 € HT/an soit 2 100 m² X 0,57 €/m²/an + 860 m² X 8,50 €/m²/an (Tarif A3-1 et A9-2 barème 2020) et sera calculé conformément aux tarifs publics adoptés annuellement, après avis favorable du Conseil Portuaire, et d'AUTORISER le Président du Conseil régional à le signer ;

Envoyé en préfecture le 27/10/2020
Reçu en préfecture le 27/10/2020
Affiché le
ID : 035-233500016-20201026-20_0209_14-DE



- d'APPROUVER l'acte permettant l'octroi d'une autorisation d'occupation temporaire du domaine public portuaire constitutive de droits réels au profit de la SCI CINQ ET HUIT pour une durée de 20 ans, pour des travaux de construction d'une extension sur le lot Q10 de la concession pêche du port de Lorient, d'une surface de 756 m², pour un montant prévisionnel de 169 517,97 € HT, tel que présenté sur le plan annexé, et dont le montant de la redevance annuelle applicable pour 2020 est fixé à 3 333,96 € HT/an soit 756 m² X 4,41 €/m²/an (Tarif 4-7 barème 30) et sera calculé conformément aux tarifs publics adoptés annuellement, après avis favorable du Conseil Portuaire, et d'AUTORISER le Président du Conseil régional à le signer ;

- d'APPROUVER l'acte permettant l'octroi d'une autorisation d'occupation temporaire du domaine public portuaire constitutive de droits réels au profit de la SCI PLASTIMER pour une durée de 35 ans, pour des travaux de démolition et reconstruction de bureaux sur le lot Q04 de la concession pêche du port de Lorient, d'une surface de 2 629 m², pour un montant prévisionnel de 1 542 000 € HT, tel que présenté sur le plan annexé, et dont le montant de la redevance annuelle applicable pour 2020 est fixé à 11 593,89 € HT/an soit 2 629 m² X 4,41 €/m²/an (Tarif 4-7 barème 30) et sera calculé conformément aux tarifs publics adoptés annuellement, après avis favorable du Conseil Portuaire, et d'AUTORISER le Président du Conseil régional à le signer ;

- d'APPROUVER les termes de la convention de servitudes, à intervenir entre la Région et ENEDIS, telle qu'annexée, et d'AUTORISER le Président à la signer ;

Envoyé en préfecture le 27/10/2020
Reçu en préfecture le 27/10/2020
Affiché le
ID : 035-233500016-20201026-20_0209_14-DE

**Délibération du Conseil régional de Bretagne**
**Commission permanente du 26 octobre 2020**
**Opération(s) nouvelle(s)**
**Programme : P.0209_1 - Développer le système portuaire**
**Chapitre : 908**

| Nom du bénéficiaire | Opération | Objet | Type | Montant Proposé (en Euros) |
|---|---|---|---|---|
| DIVERS BENEFICIAIRES<br>35000 RENNES | 20006330 | SM-Frais d'acquisitions immobilières | Achat / Prestation | 5 500,00 |
| DIVERS BENEFICIAIRES<br>35000 RENNES | 20006315 | SM_Réparation du quai Route du Rhum | Achat / Prestation | 500 000,00 |
| SAINT MALO<br>35418 SAINT MALO | 20006319 | SM-Remplacement de chaînes de mouillages pêche au port des Bas Sablons | Subvention forfaitaire | 10 760,98 |
| CEDRE<br>29218 BREST | 20006673 | SM_Audit sur les moyens de lutte contre les pollutions par hydrocarbures | Achat / Prestation | 25 000,00 |
| DIVERS BENEFICIAIRES<br>35000 RENNES | 20006704 | Le Conquet - Etude diagnostic de la situation environnementale du port (labellisation Ports Propres) | Achat / Prestation | 20 000,00 |

**Total :** 561 260,98

**Nombre d'opérations :** 5

* Prise en compte des dépenses antérieures à la décision

**Délibération n° : 20_0209_14**

Envoyé en préfecture le 27/10/2020
Reçu en préfecture le 27/10/2020
Affiché le
ID : 035-233500016-20201026-20_0209_14-DE

**Délibération du Conseil régional de Bretagne**
**Commission permanente du 26 octobre 2020**
**Complément(s) d'affectation**
**Programme : P.0209_1 - Développer le système portuaire**
**Chapitre : 908**

| Nom du bénéficiaire | Opération | Objet | Type | Vote précédent | | | Montant proposé (en euros) | Total (en euros) |
|---|---|---|---|---|---|---|---|---|
| | | | | N° délib | Date de CP | Montant affecté (en euros) | | |
| DIVERS BENEFICIAIRES 35000 RENNES | 20001000 | Ports 22&35_Protection anti-corrosion et réparation des structures métalliques | Achat / Prestation | D_20_0209_01 | 14/02/20 | 130 000,00 | 15 000,00 | 145 000,00 |
| DIVERS BENEFICIAIRES 35000 RENNES | 20001007 | Ports 29_Equipement et petits travaux | Achat / Prestation | D_20_0209_01 | 14/02/20 | 20 000,00 | 50 000,00 | 70 000,00 |
| DIVERS BENEFICIAIRES 35000 RENNES | 20001002 | TP_Sinistres et travaux d'urgence | Achat / Prestation | 20_0209_12 | 06/07/20 | 250 000,00 | 50 000,00 | 300 000,00 |
| DIVERS BENEFICIAIRES 35000 RENNES | 20000998 | Ports 29_Ingénierie-Etudes générales | Achat / Prestation | 20_0209_13 | 28/09/20 | 308 000,00 | 40 000,00 | 348 000,00 |

**Total** 155 000,00

**Nombre d'opérations :** 4

* Prise en compte des dépenses antérieures à la décision

**Délibération n° : 20_0209_14**

Envoyé en préfecture le 27/10/2020
Reçu en préfecture le 27/10/2020
Affiché le
ID : 035-233500016-20201026-20_0209_14-DE

**Délibération du Conseil régional de Bretagne**
**Commission permanente du 26 octobre 2020**
**Complément(s) d'affectation**
**Programme : P.0209_1 - Développer le système portuaire**
**Chapitre : 938**

| Nom du bénéficiaire | Opération | Objet | Type | Vote précédent | | | Montant proposé (en euros) | Total (en euros) |
|---|---|---|---|---|---|---|---|---|
| | | | | N° délib | Date de CP | Montant affecté (en euros) | | |
| DIVERS BENEFICIAIRES 35000 RENNES | 20001008 | Ports 29_Entretien et exploitation 2020 | Achat / Prestation | 20_0209_13 | 28/09/20 | 205 000,00 | 25 000,00 | 230 000,00 |

**Total** 25 000,00

**Nombre d'opérations :** 1

**Délibération n° : 20_0209_14**

Envoyé en préfecture le 27/10/2020
Reçu en préfecture le 27/10/2020
Affiché le
ID : 035-233500016-20201026-20_0209_14-DE

**Délibération du Conseil régional de Bretagne**
**Commission permanente du 26 octobre 2020**
**Diminution(s) ou annulation(s)**
**Programme : P.0209_1 - Développer le système portuaire**
**Chapitre : 938**

| Nom du bénéficiaire | Opération | Objet | Type | Vote précédent | | | Montant proposé (en euros) | Montant Total (en euros) |
|---|---|---|---|---|---|---|---|---|
| | | | | N° délib | Date de CP | Montant affecté (en euros) | | |
| DIVERS BENEFICIAIRES 35000 RENNES | 20001010 | Ports 56_Entretien et exploitation 2020 | Achat / Prestation | D_20_0209_01 | 14/02/20 | 385 000,00 | - 50 000,00 | 335 000,00 |
| DIVERS BENEFICIAIRES 35000 RENNES | 20001009 | Ports 22&35_Entretien et exploitation 2020 | Achat / Prestation | D_20_0209_01 | 14/02/20 | 360 000,00 | - 90 000,00 | 270 000,00 |
| DIVERS BENEFICIAIRES 35000 RENNES | 20001015 | TP_Adhésions et cotisations 2020 | Cotisation | D_20_0209_01 | 14/02/20 | 20 000,00 | - 12 233,00 | 7 767,00 |

**Total** -152 233,00

**Nombre d'opérations :** 3

**Délibération n° : 20_0209_14**

Envoyé en préfecture le 27/10/2020
Reçu en préfecture le 27/10/2020
Affiché le
ID : 035-233500016-20201026-20_0209_14-DE

Envoyé en préfecture le 27/10/2020
Reçu en préfecture le 27/10/2020
Affiché le
ID : 035-233500016-20201026-20_0209_14-DE

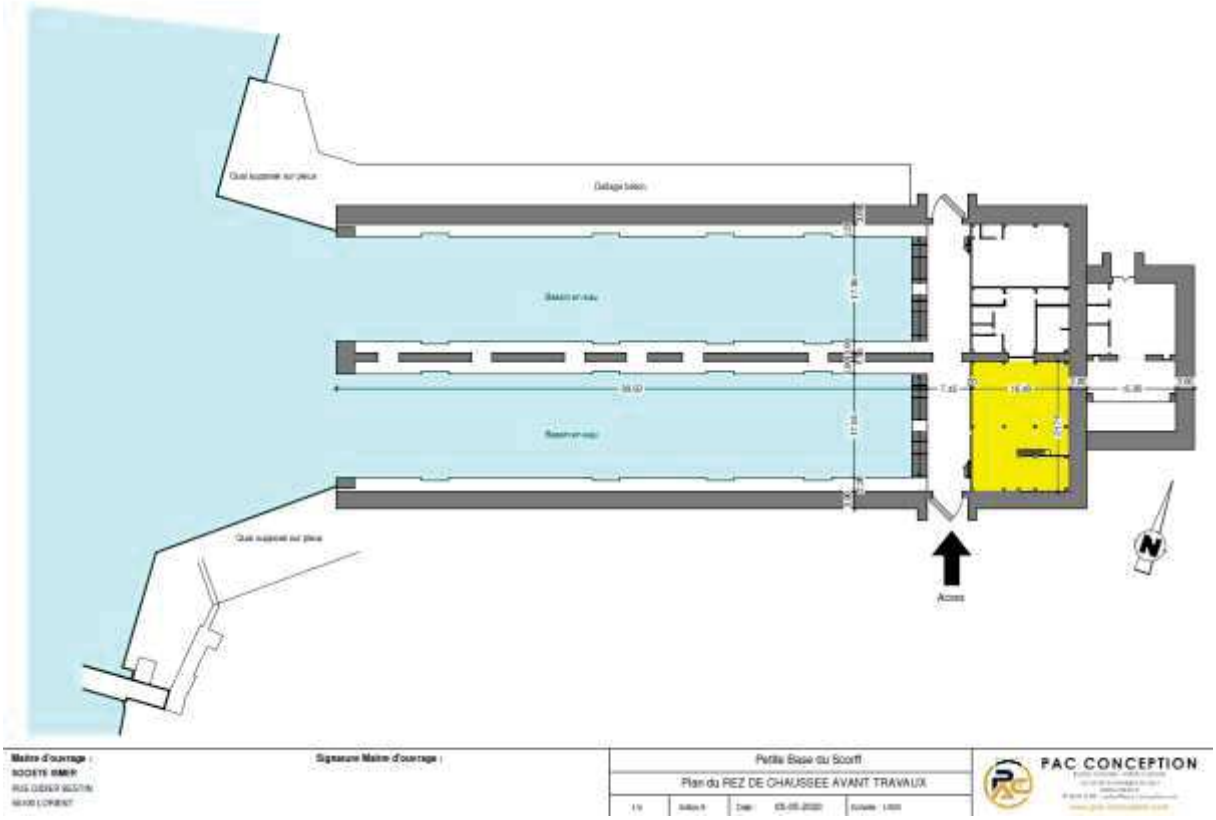


Maître d'ouvrage :
SOCIETE ISMER
RUE DIDIER BESTIN
56100 LORIENT

Signature Maître d'ouvrage :

Petite Base du Scorff
Plan du REZ DE CHAUSSEE AVANT TRAVAUX

PAC CONCEPTION

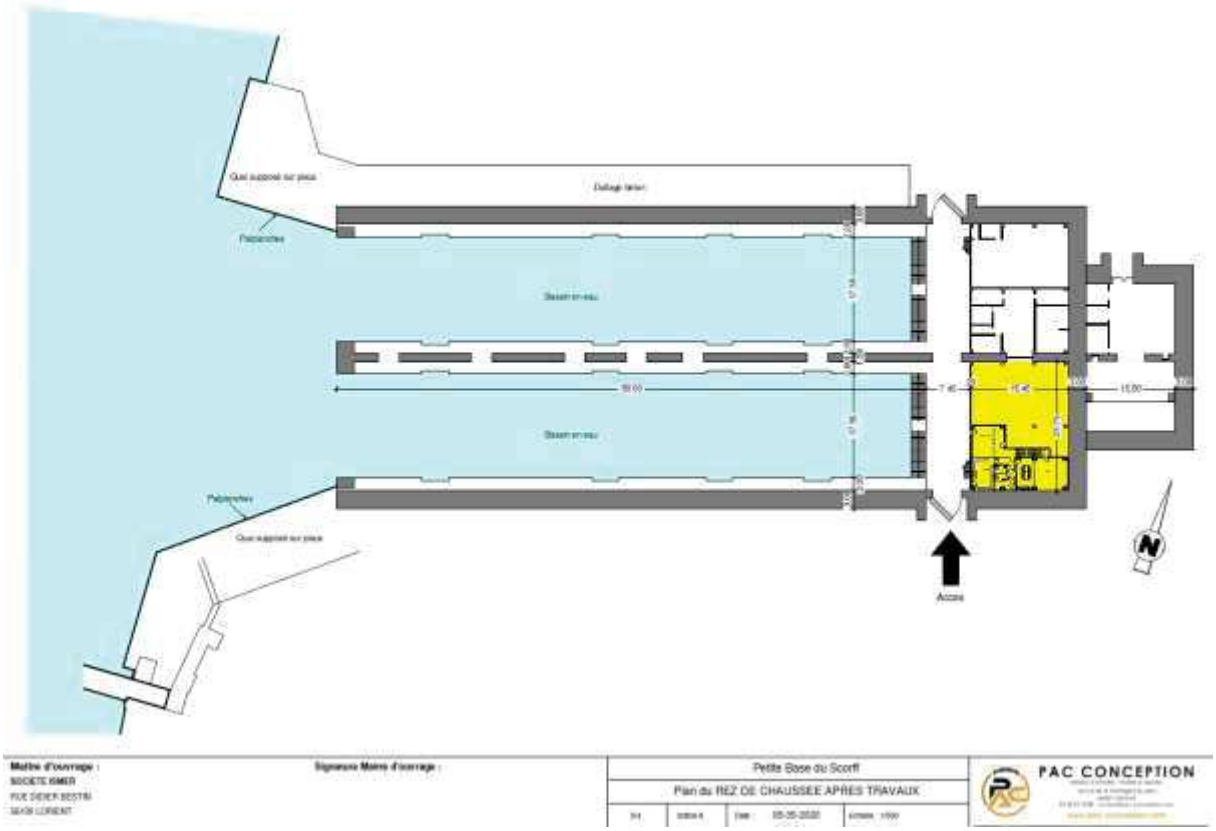


Maître d'ouvrage :
SOCIETE ISMER
RUE DIDIER BESTIN
56100 LORIENT

Signature Maître d'ouvrage :

Petite Base du Scorff
Plan du REZ DE CHAUSSEE APRES TRAVAUX

PAC CONCEPTION

Envoyé en préfecture le 27/10/2020
Reçu en préfecture le 27/10/2020
Affiché le
ID : 035-233500016-20201026-20_0209_14-DE

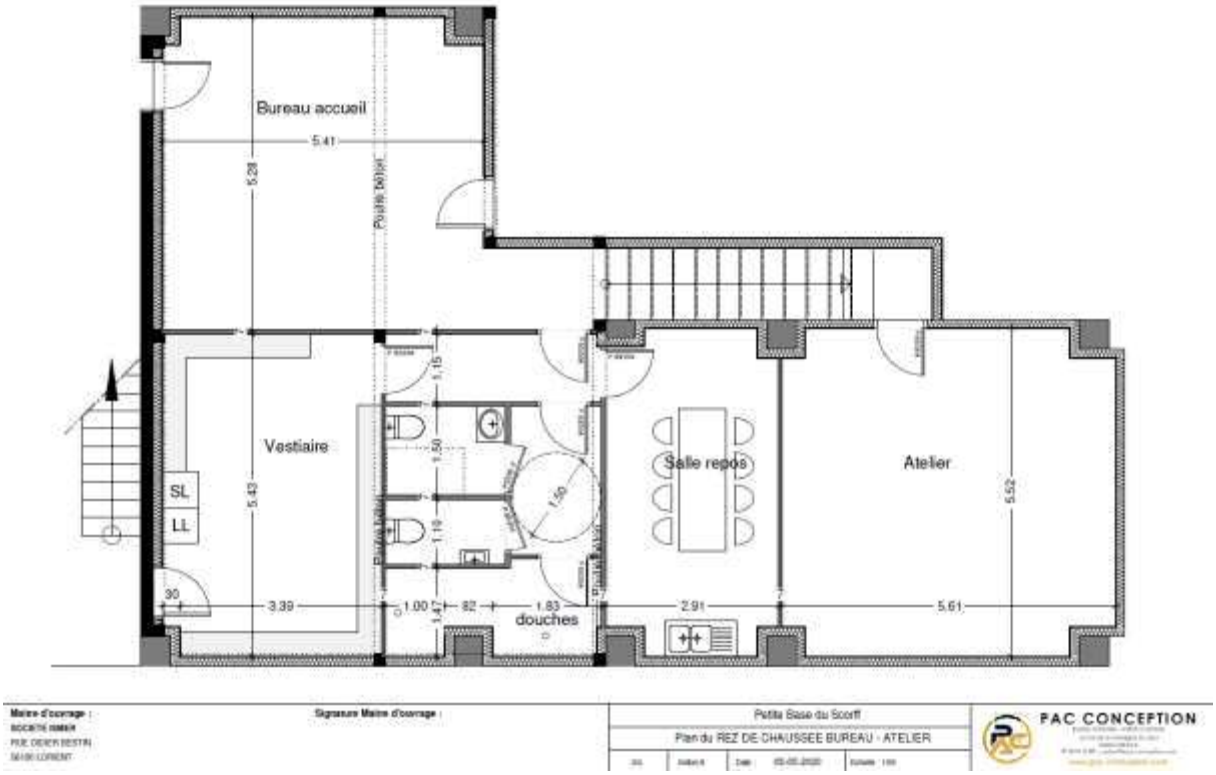


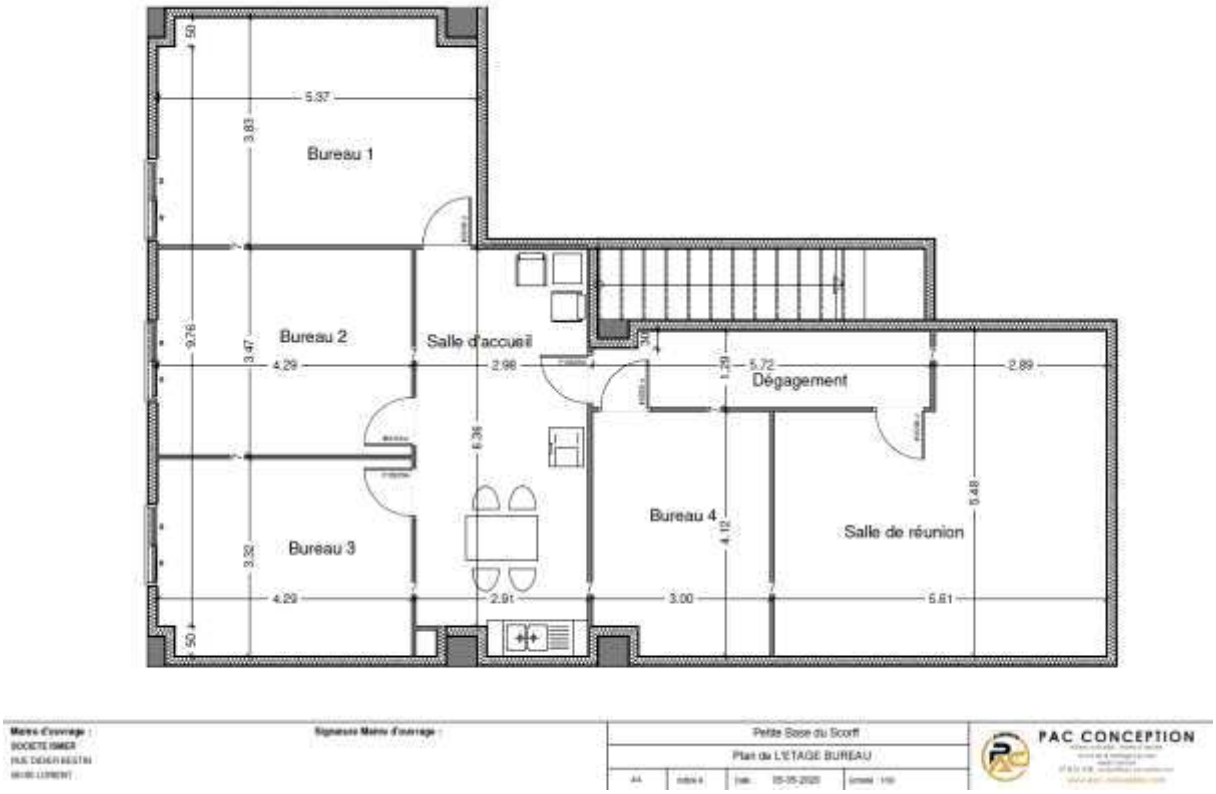

Envoyé en préfecture le 27/10/2020
Reçu en préfecture le 27/10/2020
Affiché le
ID : 035-233500016-20201026-20_0209_14-DE

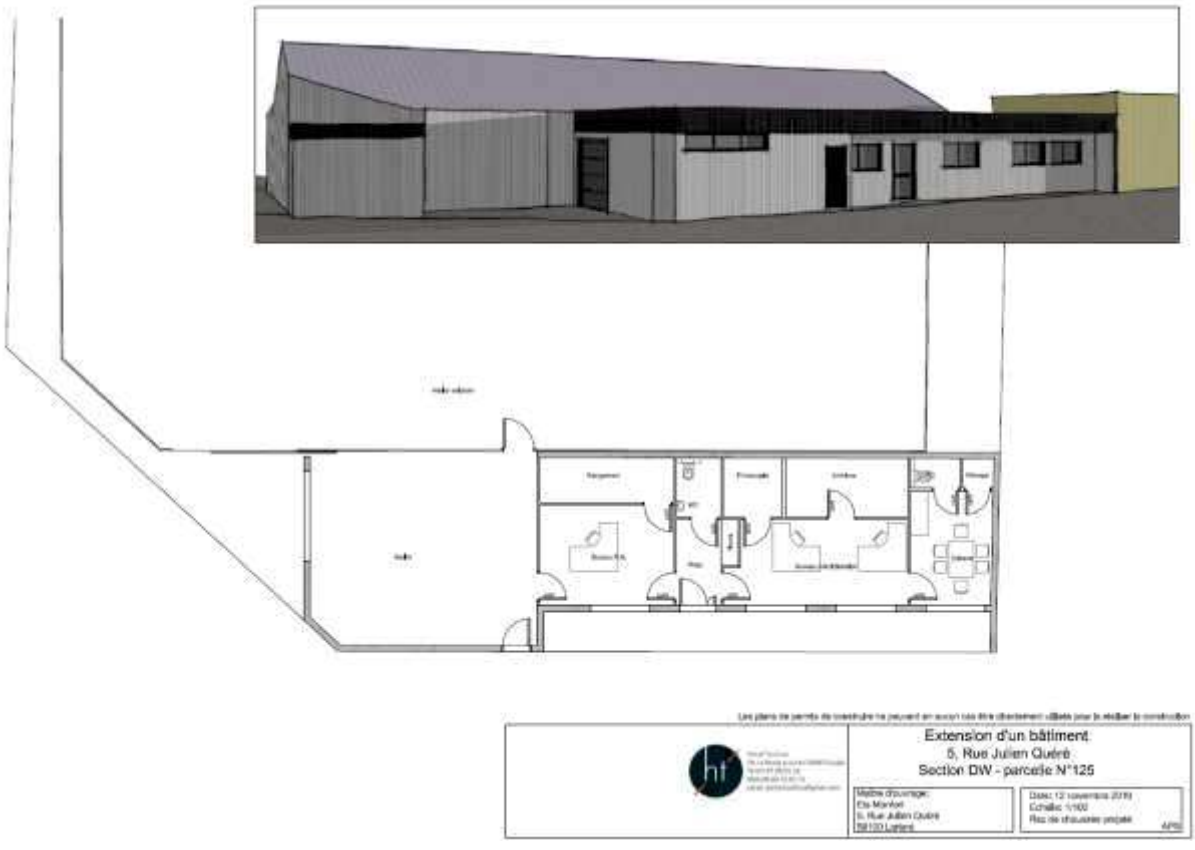

Envoyé en préfecture le 27/10/2020
Reçu en préfecture le 27/10/2020
Affiché le
ID : 035-233500016-20201026-20_0209_14-DE

## AOT SCI PLASTIMER

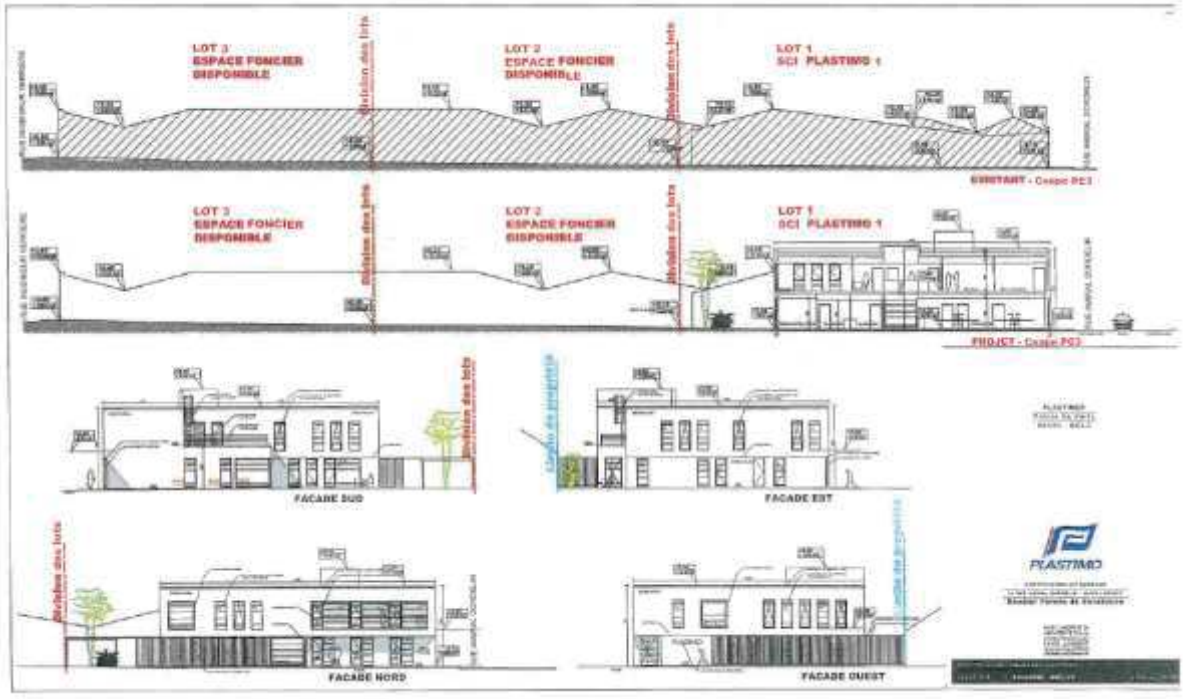

Envoyé en préfecture le 27/10/2020
Reçu en préfecture le 27/10/2020
Affiché le
ID : 035-233500016-20201026-20_0209_14-DE

P1

P2

P3

PLASTIMER
Pointe de Kerlo
56550 BELZ

CONSTRUCTION DE BUREAUX
DOSSIER PERMIS DE CONSTRUIRE
25 Avril 2019

PC7 - PHOTOS DE L'ENVIRONNEMENT PROCHE

PLASTIMER
Pointe de Kerlo
56550 BELZ

CONSTRUCTION DE BUREAUX
DOSSIER PERMIS DE CONSTRUIRE
25 Avril 2019

A2 - Photographies des bâtiments à démolir

Envoyé en préfecture le 27/10/2020
Reçu en préfecture le 27/10/2020
Affiché le
ID : 035-233500016-20201026-20_0209_14-DE

PLASTIMER
Pointe de Kerlo
56560 BELZ

CONSTRUCTION DE BUREAUX
DOSSIER PERMIS DE CONSTRUIRE
20 Avril 2018

PC6 - INSERTION DU PROJET

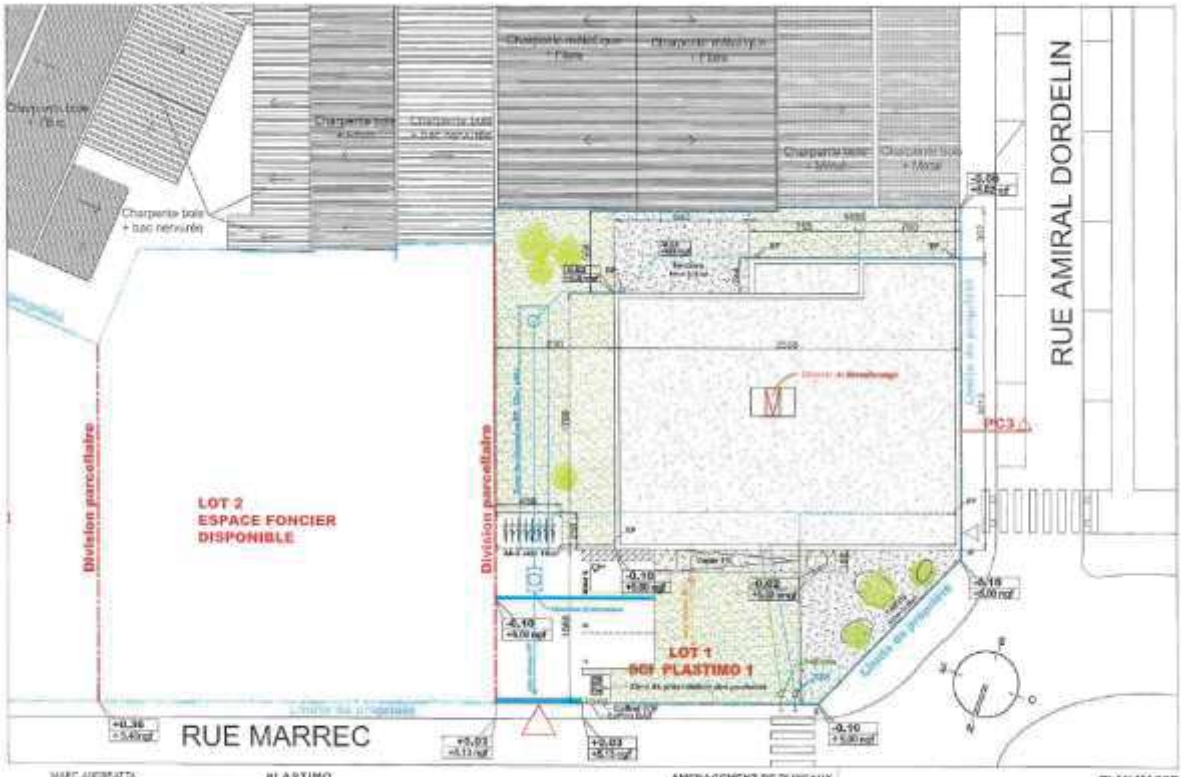


PLASTIMO
KERDIMAN
56100 LORIENT

AMENAGEMENT DE BUREAUX
DOSSIER PERMIS DE CONSTRUIRE
17 AVRIL 2018

PLAN MASSE
PROJET

Envoyé en préfecture le 27/10/2020
Reçu en préfecture le 27/10/2020
Affiché le
ID : 035-233500016-20201026-20_0209_14-DE

PROJET

102220601

LP/BSH/

**L'AN DEUX MILLE VINGT,**

**LE**
**A RENNES, au siège de la REGION BRETAGNE, pour son représentant,**

**ET LE**
**A RENNES, au siège de l'Office Notarial, ci-après nommé, pour le représentant de la société ENEDIS**

**Maître Loïc PERRAUT, soussigné, Notaire associé, membre de la Société d'Exercice Libéral à Responsabilité Limitée dénommée « Notaires de la Visitation », titulaire d'Offices Notariaux à RENNES (Ille et Vilaine), 7 rue de la Visitation et SAINT-GREGOIRE (Ille et Vilaine), 9 bis rue Alphonse Milon,**

**A reçu le présent acte :**

**ENTRE :**

La **REGION BRETAGNE**, identifiée au SIREN sous le numéro 233 500 016, collectivité territoriale dont le siège est à RENNES (35700), HOTEL DE LA REGION 283 avenue du Général Patton.

Représentée par :

Monsieur **Loïg CHESNAIS-GIRARD,** agissant en sa qualité de Président du Conseil Régional de Bretagne, spécialement habilité à l'effet des présentes en vertu d'une délibération de la Commission Permanente du Conseil Régional de Bretagne en date du [• •] rendue exécutoire le [• •] dont un extrait certifié conforme est demeuré ci-annexé après mention.

Ladite délibération n'ayant fait l'objet d'aucun recours, ainsi déclaré par le représentant de la Région.

Ci-après dénommée « **LE PROPRIETAIRE** »

**D'UNE PART**

Envoyé en préfecture le 27/10/2020
Reçu en préfecture le 27/10/2020
Affiché le
ID : 035-233500016-20201026-20_0209_14-DE

**ET :**

La Société dénommée **ENEDIS,** société anonyme à conseil de surveillance et directoire au capital de 270.037.000 euros, ayant son siège social 34 Place des Corolles à PARIS la Défense Cedex (92079), et immatriculée au RCS DE NANTERRE sous le n° 444 608 442, ou toute personne qui lui serait substituée par l'autorité concédante.

Représentée par :

Monsieur **Franck GUINAUDEAU,** Responsable de groupe, agissant en vertu d'une délégation de pouvoirs, sans faculté de substitution, consentie par Monsieur **Jean-Michel PERRA**, aux termes d'un acte sous seing privé en date à RENNES du 3 septembre 2018, dont une copie est demeurée annexée ci-après.

Ci-après dénommée par abréviation " **ENEDIS**"

**D'AUTRE PART**

**LESQUELS ont exposé ce qui suit :**

I- REGION BRETAGNE est propriétaire de parcelles situées sur la commune de LANESTER (MORBIHAN) 56600

cadastrées :

| Section | N° | Lieudit | Surface |
|---|---|---|---|
| AO | 7 | BEG ER MEN | 01 ha 74 a 50 ca |
| AO | 38 | BEG ER MEN | 03 ha 58 a 08 ca |
| AO | 47 | BEG ER MEN | 01 ha 01 a 19 ca |

Total surface : 06 ha 33 a 77 ca

**NATURE ET QUOTITE DES DROITS**

- Le fonds appartenant à la REGION BRETAGNE est détenu en toute propriété.

II- ENEDIS a installé sur les parcelles sus-désignées une ligne électrique souterraine, ainsi qu'il résulte du tracé figurant au plan ci-annexé après mention.

**En vue de permettre l'exploitation de cette ligne sur les parcelles sus-désignées, les parties sont convenues de ce qui suit :**

I- Après avoir pris connaissance du tracé de la ligne souterraine, le **PROPRIETAIRE** reconnaît à ENEDIS, que cette propriété soit close ou non, bâtie ou non, les droits suivants :

1° Y établir à demeure dans une bande de CINQUANTE centimètres (50,00 cm) de large deux canalisations souterraines sur une longueur totale d'environ TROIS CENT SOIXANTE-SEPT mètres (367,00 m), ainsi que ses accessoires.

2° Etablir si besoin des bornes de repérage.

3° Encastrer un ou plusieurs coffrets et ses accessoires, notamment dans un mur, un muret ou une façade, avec pose d'un câble e tranchée ou sur façade.

4° Effectuer l'élagage, l'enlèvement, l'abattage ou le dessouchage de toutes plantations, branches ou arbres, qui, se trouvant à proximité de l'emplacement des

PROJET

Envoyé en préfecture le 27/10/2020
Reçu en préfecture le 27/10/2020
Affiché le
ID : 035-233500016-20201026-20_0209_14-DE

ouvrages, gênent leur pose ou pourraient par leur mouvement, chute ou croissance occasionner des dommages aux ouvrages, étant précisé que ENEDIS pourra confier ces travaux au propriétaire, si ce dernier le demande et s'engage à respecter la réglementation en vigueur.

5° Utiliser les ouvrages désignés ci-dessus et réaliser toutes les opérations nécessaires pour les besoins du service public de la distribution d'électricité (renforcement, raccordement, etc).

Par voie de conséquence, ENEDIS pourra faire pénétrer sur la propriété ses agents ou ceux des entrepreneurs dûment accrédités par lui en vue de la construction, la surveillance, l'entretien, la réparation, le remplacement et la rénovation des ouvrages ainsi établis.

Le propriétaire sera préalablement averti des interventions, sauf en cas d'urgence.

II- Le **PROPRIETAIRE** conserve la propriété et la jouissance des parcelles mais renonce à demander pour quelque motif que ce soit, l'enlèvement ou la modification des ouvrages tels qu'ils sont désignés ci-dessus.

Il s'interdit toutefois, dans l'emprise des ouvrages définis ci-dessus de faire aucune modification du profil des terrains, aucune plantation d'arbres ou d'arbustes, aucune culture et plus généralement aucun travail ou construction qui soit préjudiciable à l'établissement, l'exploitation et la solidité des ouvrages.

Le propriétaire s'interdit également de porter atteinte à la sécurité des installations.

Il pourra toutefois :

- élever des constructions et effectuer des plantations à proximité des ouvrages électriques à condition de respecter entre lesdites constructions et plantations et les ouvrages visés ci-dessus les distances de protection prescrites par la réglementation en vigueur ;

- planter des arbres de part et d'autre des lignes électriques souterraines à condition que la base de fût soit à une distance supérieure à deux mètres (2 m) des ouvrages.

LE **PROPRIETAIRE** s'engage dès maintenant à porter la présente convention à la connaissance des personnes qui ont ou qui acquièrent des droits sur les parcelles traversées par les ouvrages, notamment en cas de transfert de propriété ou de changement de locataire.

Il s'engage en outre à faire reporter dans tout acte relatif aux parcelles concernées par les ouvrages électriques définis ci-dessus l'existence de la convention.

III- **ENEDIS** prendra à sa charge tous les dommages accidentels directs et indirects qui résulteraient de son occupation ou de ses interventions, causés par son fait ou par ses installations.

Les dégâts seront évalués à l'amiable. Au cas où les parties ne s'entendraient pas sur le quantum de l'indemnité, celle-ci sera fixée par le tribunal compétent du lieu de situation de l'immeuble.

ENEDIS veillera à laisser les parcelles concernées dans un état similaire à celui qui existait avant son intervention.

PROJET

Envoyé en préfecture le 27/10/2020
Reçu en préfecture le 27/10/2020
Affiché le
ID : 035-233500016-20201026-20_0209_14-DE

## EFFET RELATIF

Acquisition en date du 30 juin 2008 publié au service de la publicité foncière de LORIENT 1, le 21 juillet 2008 volume 2008P, numéro 4364.

Une attestation rectificative a été publiée au service de la publicité foncière le 3 septembre 2008 volume 2008P numéro 5174.

## JOUISSANCE

Le présent acte prend effet à compter de ce jour.

Il est conclu pour la durée des ouvrages ci-dessus indiqués ou de tous autres ouvrages qui pourraient leur être substitués sur l'emprise des ouvrages existants, ou le cas échéant avec une emprise moindre.

## INDEMNITE

La présente convention est consentie et acceptée sans aucune indemnité.

Par ailleurs, les dégâts qui pourraient être causés aux cultures, bois, forêts et aux biens à l'occasion de la construction, la surveillance, l'entretien, la réparation, le remplacement et la rénovation des ouvrages (à l'exception des abattages et élagages d'arbres dont l'indemnisation est assurée, ainsi qu'il est indiqué ci-dessus) feront l'objet d'une indemnité versée suivant la nature du dommage soit au propriétaire soit à l'exploitant, fixée à l'amiable, ou, à défaut d'accord, par le tribunal compétent.

## EVALUATION

Pour les services de la publicité foncière, la présente convention est évaluée à CENT EUROS (100€).

## DROITS

| | | | Mt à payer |
|---|---|---|---|
| *Taxe départementale* 0,00 | x 0,00 % | = | 0,00 |
| *Frais d'assiette* 0,00 | x 0,00 % | = | 0,00 |
| | | **TOTAL** | **0,00** |

## DECLARATION FISCALE

Le présent acte sera dispensé de droits d'enregistrement et de taxe de publicité foncière par assimilation aux conventions déclarées d'utilité publique au vu de l'article 1045 du Code Général des Impôts.

En conséquence, le présent acte est également dispensé de perception de Contribution de Sécurité Immobilière.

PROJET

Envoyé en préfecture le 27/10/2020
Reçu en préfecture le 27/10/2020
Affiché le
ID : 035-233500016-20201026-20_0209_14-DE

## COMPETENCE

Dans le cas de litiges survenant entre les parties pour l'interprétation ou l'exécution de la présente convention, les parties conviennent de rechercher un règlement amiable.

A défaut d'accord, les litiges seront soumis au tribunal compétent du lieu de situation des parcelles.

## PUBLICITE FONCIERE

Une copie authentique des présentes sera publiée au service de la publicité foncière de LORIENT 1, par les soins du notaire soussigné et aux frais d'ENEDIS.

## POUVOIRS

Les parties donnent tous pouvoirs à un clerc de l'Office Notarial dénommé en tête des présentes à l'effet de procéder à toutes rectifications du présent acte qui se révéleraient nécessaires en vue d'en assurer la publicité foncière.

## DECLARATION DES PARTIES SUR LEUR CAPACITE

Les parties aux présentes attestent par elles-mêmes ou par leurs représentants que rien ne peut limiter leur capacité pour l'exécution des engagements qu'elles vont prendre et elles déclarent notamment :

- qu'elles ne sont pas et n'ont jamais été en état de redressement ou de liquidation judiciaire (loi n'85 98 du 25 janvier 1985).
- qu'elles ne font pas et n'ont jamais fait l'objet de poursuites pouvant aboutir à la confiscation de leurs biens.
- qu'elles ne font, en ce qui concerne les personnes physiques, l'objet d'aucune mesure de protection des incapables majeurs.

## FRAIS

Tous les frais, droits et honoraires des présentes et ceux qui en seraient la suite ou la conséquence seront à la charge d'ENEDIS, ainsi que l'y oblige son représentant.

S'agissant des émoluments, ce dernier reconnait que la valeur du bien objet des présentes est supérieure à 500 € sans dépasser le seuil prévu par l'article A 444-115, 1°, a, du Code du Commerce.

## DOMICILE

Pour l'exécution des présentes domicile est élu :

- par ENEDIS, au siège de sa succursale de RENNES, 83, boulevard Voltaire à RENNES.
- par le PROPRIETAIRE en l'étude du notaire soussigné, domicile sus-indiqué.

## AFFIRMATION DE SINCERITE

Les parties affirment, sous les peines édictées par l'article 1837 du Code général des impôts, que le présent acte exprime l'intégralité des valeurs convenues; elles reconnaissent avoir été informées par le notaire soussigné des peines encourues en cas d'inexactitude de cette affirmation.

Le notaire soussigné affirme qu'à sa connaissance le présent acte n'est modifié ni contredit par aucune contre lettre contenant stipulation d'indemnité non rapportée aux présentes.

PROJET

Envoyé en préfecture le 27/10/2020
Reçu en préfecture le 27/10/2020
Affiché le
ID : 035-233500016-20201026-20_0209_14-DE

## MENTION LÉGALE D'INFORMATION

L'Office notarial dispose d'un traitement informatique pour l'accomplissement des activités notariales, notamment de formalités d'actes, conformément à l'ordonnance n°45-2590 du 2 novembre 1945.

Pour la réalisation de la finalité précitée, les données sont susceptibles d'être transférées à des tiers, notamment :

- les partenaires légalement habilités,
- les Offices notariaux participant à l'acte,
- les établissements financiers concernés,
- les organismes de conseils spécialisés pour la gestion des activités notariales,
- le Conseil supérieur du notariat ou son délégataire, pour être transcrites dans une base de données immobilières, concernant les actes relatifs aux mutations d'immeubles à titre onéreux, en application du décret n° 2013-803 du 3 septembre 2013.

La communication de ces données aux tiers peut être indispensable afin de mener à bien l'accomplissement de l'acte. Toutefois, aucune donnée n'est transférée en dehors de l'Union Européenne ou de pays adéquats.

Les données sont conservées dans le respect des durées suivantes :

- 30 ans à compter de l'achèvement de la prestation pour les dossiers clients (documents permettant d'établir les actes, de réaliser les formalités)
- 75 ans pour les actes authentiques, les annexes (notamment les déclarations d'intention d'aliéner), le répertoire des actes.

Les personnes concernées peuvent accéder aux données les concernant directement auprès de l'Office notarial ou du Correspondant informatique et libertés désigné par l'Office à l'adresse suivante : cil@notaires.fr.

Le cas échéant, les personnes concernées peuvent également obtenir la rectification, l'effacement des données les concernant ou s'opposer pour motif légitime au traitement de ces données, hormis les cas où la réglementation ne permet pas l'exercice de ces droits. Toute réclamation peut être introduite auprès de la Commission Nationale de l'Informatique et des Libertés.

## CERTIFICATION D'IDENTITE

Le notaire soussigné certifie que l'identité complète des parties, personnes physiques et morales, dénommées dans le présent acte, telle qu'elle est indiquée en tête à la suite de leur nom et dénomination, lui a été régulièrement justifiée en ce qui concerne la ou les personnes physiques au vu d'un extrait d'acte de naissance, et en ce qui concerne la personne morale au vu d'un extrait modèle K Bis.

## FORMALISME LIE AUX ANNEXES

Les annexes, s'il en existe, font partie intégrante de la minute.

Lorsque l'acte est établi sur support papier les pièces annexées à l'acte sont revêtues d'une mention constatant cette annexe et signée du notaire, sauf si les feuilles de l'acte et des annexes sont réunies par un procédé empêchant toute substitution, addition ou soustraction, ce qui est le cas du présent acte, les annexes étant au nombre de .

PROJET

Envoyé en préfecture le 27/10/2020
Reçu en préfecture le 27/10/2020
Affiché le
ID : 035-233500016-20201026-20_0209_14-DE

**DONT ACTE sur sept pages**

**Comprenant** **Paraphes**

- renvoi approuvé :
- blanc barré :
- ligne entière rayée :
- nombre rayé :
- mot rayé :

Les pages du présent acte sont assemblées avec les annexes par le procédé de reliure ASSEMBLACT RC empêchant toute substitution ou addition (article 14 du décret n°71.941 du 26/11/1971).

Fait et passé aux lieu, jour, mois et an ci-dessus indiqués.
Après lecture faite, les parties ont signé le présent acte avec le notaire.

PROJET

Envoyé en préfecture le 27/10/2020
Reçu en préfecture le 27/10/2020
Affiché le
ID : 035-233500016-20201026-20_0209_PDPB_05-DE

**REGION BRETAGNE**

**20_0209_PDPB_05**

COMMISSION PERMANENTE DU CONSEIL REGIONAL

26 octobre 2020

DELIBERATION

## Programme 0209 - Développer le système portuaire

La Commission permanente du Conseil régional, convoquée par son Président le 16 octobre 2020, s'est réunie le 26 octobre 2020 sous la présidence de celui-ci, au siège de la Région Bretagne à Rennes.

Vu le Code Général des Collectivités Territoriales, et notamment sa quatrième partie, relative à la Région ;

Vu la délibération n° 17_DAJCP_SA_06 du Conseil régional en date du 22 juin 2017 approuvant les délégations accordées à la Commission permanente ;

Vu l'ensemble des décisions budgétaires de l'exercice en cours ;

Vu l'ensemble des délibérations précisant les modalités d'intervention des dispositifs actuels de la Région ;

Au vu du rapport présenté par Monsieur le Président du Conseil régional ;

Et après avoir délibéré ;

**DECIDE**
**A l'unanimité**

- de DESAFFECTER sur le montant d'autorisation de programme disponible, un crédit de 90 000 € sur les opérations figurant en annexe ;

- de DESAFFECTER sur le montant d'autorisation d'engagement disponible, un crédit de 61 000 € sur les opérations figurant en annexe ;

Envoyé en préfecture le 27/10/2020
Reçu en préfecture le 27/10/2020
Affiché le
ID : 035-233500016-20201026-20_0209_PDPB_05-DE

**Délibération du Conseil régional de Bretagne**
**Commission permanente du 26 octobre 2020**
**Diminution(s) ou annulation(s)**
**Programme : P.0209_3 - Développer le système portuaire**
**Chapitre : 908**

| Nom du bénéficiaire | Opération | Objet | Type | Vote précédent | | | Montant proposé (en euros) | Montant Total (en euros) |
|---|---|---|---|---|---|---|---|---|
| | | | | N° délib | Date de CP | Montant affecté (en euros) | | |
| DIVERS BENEFICIAIRES 35000 RENNES | 10003994 | Projet de développement du port de Brest - Etudes opérationnelles | Achat / Prestation | 20_0209_PDPB_01 | 14/02/20 | 4 555 375,70 | - 90 000,00 | 4 465 375,70 |

**Total** -90 000,00

**Nombre d'opérations :** 1

**Délibération n° : 20-0209_PDPB_05**

Envoyé en préfecture le 27/10/2020
Reçu en préfecture le 27/10/2020
Affiché le
ID : 035-233500016-20201026-20_0209_PDPB_05-DE

**Délibération du Conseil régional de Bretagne**
**Commission permanente du 26 octobre 2020**
**Diminution(s) ou annulation(s)**
**Programme : P.0209_3 - Développer le système portuaire**
**Chapitre : 938**

| Nom du bénéficiaire | Opération | Objet | Type | Vote précédent | | | Montant proposé (en euros) | Montant Total (en euros) |
|---|---|---|---|---|---|---|---|---|
| | | | | N° délib | Date de CP | Montant affecté (en euros) | | |
| DIVERS BENEFICIAIRES 35000 RENNES | 20000671 | PDPB - Phase 1 - Communication | Achat / Prestation | 20_0209_PDPB_01 | 14/02/20 | 50 000,00 | - 19 000,00 | 31 000,00 |
| DIVERS BENEFICIAIRES 35000 RENNES | 20000673 | PDPB - Phase 1 - Centre d'interprétation | Achat / Prestation | 20_0209_PDPB_01 | 14/02/20 | 130 000,00 | - 42 000,00 | 88 000,00 |

**Total** -61 000,00

**Nombre d'opérations :** 2

* Prise en compte des dépenses antérieures à la décision

**Délibération n° : 20-0209_PDPB_05**

**Mission III – Pour une formation permettant à chacun de construire son propre parcours vers la compétence et l'emploi**

**20_0301_06 .....** Assurer la qualité de la relation emploi formation par la connaissance, la concertation et l'orientation.....210

**20_0303 .....** Offrir un cadre bâti favorisant l'épanouissement de tous les acteurs des lycées .....213

*20_0303_ET_07 Etudes .....213*
*20_0303_FCT_06 Fonctionnement .....238*
*20_0303_INV_07 Investissement.....244*
*20_0303_PATR_06 Patrimoine.....249*
*20_0303_TRX_07 Travaux.....262*

**20_0304_07 .....** Participer aux investissements immobiliers dans les établissements privés 291

**20_0306_06 .....** Améliorer les équipements dans les lycées publics .....294

**20_0307_04 .....** Participer à l'amélioration des équipements pédagogiques dans les établissements privés.....298

**20_0308_05 .....** Développer le numérique éducatif .....301

**20_0309_07 .....** Assurer le fonctionnement des lycées publics .....303

**20_0311_08 .....** Renforcer la recherche et l'enseignement supérieur .....343

**20_0312_04 .....** Accompagner le développement de l'apprentissage .....350

**20_0314_05 .....** Assurer les formations sanitaires et sociales .....361

**20_0316_07 .....** Proposer une offre de formation qualifiante et adaptée aux dynamiques économiques et territoriales .....363

**20_0318_09 .....** Développer les langues de Bretagne.....368

**20_0319_07 .....** Accompagner les dynamiques territoriales emploi formation .....371

Envoyé en préfecture le 27/10/2020
Reçu en préfecture le 27/10/2020
Affiché le
ID : 035-233500016-20201026-20_0301_06-DE

**REGION BRETAGNE**

**20_0301_06**

COMMISSION PERMANENTE DU CONSEIL REGIONAL

26 octobre 2020

DELIBERATION

**P.0301 - Assurer la qualité de la relation emploi formation par la connaissance, la concertation et l'orientation**

La Commission permanente du Conseil régional, convoquée par son Président le 16 octobre 2020, s'est réunie le 26 octobre 2020 sous la présidence de celui-ci, au siège de la Région Bretagne à Rennes.

Vu le Code Général des Collectivités Territoriales, et notamment sa quatrième partie, relative à la Région ;

Vu la délibération n° 17_DAJCP_SA_06 du Conseil régional en date du 22 juin 2017 approuvant les délégations accordées à la Commission permanente ;

Vu l'ensemble des décisions budgétaires de l'exercice en cours ;

Vu l'ensemble des délibérations précisant les modalités d'intervention des dispositifs actuels de la Région ;

Au vu du rapport présenté par Monsieur le Président du Conseil régional ;

Et après avoir délibéré ;

**DECIDE**
**A l'unanimité**

En section de fonctionnement :

- **d'AFFECTER** sur le montant d'autorisation d'engagement disponible, un crédit de 56 768,20 € pour le financement des opérations figurant en annexe.
- **d'ATTRIBUER** les aides aux bénéficiaires désignés dans le tableau annexé et **d'AUTORISER** le Président à signer les actes juridiques nécessaires au versement de ces aides.
- **de PRENDRE ACTE** de la signature du Contrat d'objectifs Emploi-Compétences-Formation-Orientation du secteur alimentaire.

Envoyé en préfecture le 27/10/2020
Reçu en préfecture le 27/10/2020
Affiché le
ID : 035-233500016-20201026-20_0301_06-DE

**Délibération du Conseil régional de Bretagne**
**Commission permanente du 26 octobre 2020**
**Opération(s) nouvelle(s)**
**Programme : P.0301 - Assurer la qualité de la relation emploi formation par la connaissance,la concertation et l'orient**
**Chapitre : 931**

| Nom du bénéficiaire | Opération | Objet | Type | Montant Proposé (en Euros) |
|---|---|---|---|---|
| BATIMENT CFA BRETAGNE<br>35000 RENNES | 20006254 | Enquête Insertion Apprentissage - sortants 2019 - Indemnisation 1ère interrogation | Subvention forfaitaire | 7 581,00 |
| CHAMBRE DE METIERS ET DE L'ARTISANAT<br>35012 RENNES | 20006241 | Enquête Insertion Apprentissage - sortants 2019 - Indemnisation 1ère interrogation | Subvention forfaitaire | 7 094,60 |
| CHAMBRE DE METIERS ET DE L'ARTISANAT DES COTES D'ARMOR<br>22440 PLOUFRAGAN | 20006238 | Enquête Insertion Apprentissage - sortants 2019 - Indemnisation 1ère interrogation | Subvention forfaitaire | 5 874,80 |
| ASSOCIATION GESTIONNAIRE CFAI BRETAGNE<br>22192 PLERIN CEDEX | 20006256 | Enquête Insertion Apprentissage - sortants 2019 - Indemnisation 1ère interrogation | Subvention forfaitaire | 5 487,20 |
| CCI METROPOLITAINE BRETAGNE OUEST<br>29238 BREST | 20006234 | Enquête Insertion Apprentissage - sortants 2019 - Indemnisation 1ère interrogation | Subvention forfaitaire | 4 495,40 |
| CHAMBRE DES METIERS ET DE L ARTISANAT DU MORBIHAN<br>56008 VANNES | 20006245 | Enquête Insertion Apprentissage - sortants 2019 - Indemnisation 1ère interrogation | Subvention forfaitaire | 4 066,00 |
| ASPECT BRETAGNE<br>35700 RENNES | 20006259 | Enquête Insertion Apprentissage - sortants 2019 - Indemnisation 1ère interrogation | Subvention forfaitaire | 2 568,80 |
| CHAMBRE DES METIERS DU FINISTERE<br>29000 QUIMPER | 20006242 | Enquête Insertion Apprentissage - sortants 2019 - Indemnisation 1ère interrogation | Subvention forfaitaire | 2 321,80 |
| CCI TERRITORIALE ILLE ET VILAINE<br>35042 RENNES CEDEX | 20006236 | Enquête Insertion Apprentissage - sortants 2019 - Indemnisation 1ère interrogation | Subvention forfaitaire | 2 120,40 |
| GRETA EST BRETAGNE<br>35069 RENNES CEDEX | 20006260 | Enquête Insertion Apprentissage - sortants 2019 - Indemnisation 1ère interrogation | Subvention forfaitaire | 1 246,40 |
| FEDER REGIO MAISO FAMIL RURAL BRETAGNE<br>35760 SAINT GREGOIRE | 20006301 | Enquête Insertion Apprentissage - sortants 2019 - Indemnisation 1ère interrogation | Subvention forfaitaire | 1 064,00 |
| INHNI<br>94808 VILLEJUIF CEDEX | 20006263 | Enquête Insertion Apprentissage - sortants 2019 - Indemnisation 1ère interrogation | Subvention forfaitaire | 1 052,60 |
| COMMUNE DE LORIENT<br>56315 LORIENT | 20006276 | Enquête Insertion Apprentissage - sortants 2019 - Indemnisation 1ère interrogation | Subvention forfaitaire | 1 037,40 |
| DIFCAM<br>75008 PARIS | 20006253 | Enquête Insertion Apprentissage - sortants 2019 - Indemnisation 1ère interrogation | Subvention forfaitaire | 980,40 |
| IFRIA INSTITUT FORM REG INDUSTRIES AGROALIMENTAIRES<br>29000 QUIMPER | 20006262 | Enquête Insertion Apprentissage - sortants 2019 - Indemnisation 1ère interrogation | Subvention forfaitaire | 798,00 |
| LYCEE DU MENE ET CFA<br>22230 MERDRIGNAC | 20006231 | Enquête Insertion Apprentissage - sortants 2019 - Indemnisation 1ère interrogation | Subvention forfaitaire | 733,40 |
| ARFASS BRETAGNE<br>22190 PLERIN | 20006233 | Enquête Insertion Apprentissage - sortants 2019 - Indemnisation 1ère interrogation | Subvention forfaitaire | 687,80 |
| AFTRAL<br>75017 PARIS | 20006225 | Enquête Insertion Apprentissage - sortants 2019 - Indemnisation 1ère interrogation | Subvention forfaitaire | 668,80 |
| AIFAB<br>35201 RENNES CEDEX 02 | 20006232 | Enquête Insertion Apprentissage - sortants 2019 - Indemnisation 1ère interrogation | Subvention forfaitaire | 668,80 |
| EPLEA LA LANDE DE RENCONTRE<br>35140 SAINT-AUBIN-DU-CORMIER | 20006229 | Enquête Insertion Apprentissage - sortants 2019 - Indemnisation 1ère interrogation | Subvention forfaitaire | 668,80 |

**Délibération n° : 20_0301_06**

Envoyé en préfecture le 27/10/2020
Reçu en préfecture le 27/10/2020
Affiché le
ID : 035-233500016-20201026-20_0301_06-DE

| Nom du bénéficiaire | Opération | Objet | Type | Montant Proposé (en Euros) |
|---|---|---|---|---|
| CENTRE DE FORMATION ADULTES TX PUBLICS<br>56800 PLOERMEL | 20006267 | Enquête Insertion Apprentissage - sortants 2019 - Indemnisation 1ère interrogation | Subvention forfaitaire | 657,40 |
| CAMPUS DE L EXCELLENCE SPORTIVE DE BRETAGNE<br>35800 DINARD | 20006258 | Enquête Insertion Apprentissage - sortants 2019 - Indemnisation 1ère interrogation | Subvention forfaitaire | 642,20 |
| CHAMBRE AGRICULTURE DE BRETAGNE<br>35042 RENNES | 20006269 | Enquête Insertion Apprentissage - sortants 2019 - Indemnisation 1ère interrogation | Subvention forfaitaire | 608,00 |
| INSTITUT SUPERIEUR FORMAT FRUITS ET LEGUMES ISFFEL<br>29250 SAINT-POL-DE-LEON | 20006264 | Enquête Insertion Apprentissage - sortants 2019 - Indemnisation 1ère interrogation | Subvention forfaitaire | 516,80 |
| PROMOTRANS ASSOCIATION<br>75014 PARIS | 20006266 | Enquête Insertion Apprentissage - sortants 2019 - Indemnisation 1ère interrogation | Subvention forfaitaire | 501,60 |
| LYCEE AGRICOLE DE CHATEAULIN<br>29150 CHATEAULIN | 20006228 | Enquête Insertion Apprentissage - sortants 2019 - Indemnisation 1ère interrogation | Subvention forfaitaire | 494,00 |
| LES COMPAGNONS DU DEVOIR<br>75004 PARIS | 20006251 | Enquête Insertion Apprentissage - sortants 2019 - Indemnisation 1ère interrogation | Subvention forfaitaire | 410,40 |
| EPLEA DE ST JEAN BREVELAY<br>56660 SAINT-JEAN-BREVELAY | 20006230 | Enquête Insertion Apprentissage - sortants 2019 - Indemnisation 1ère interrogation | Subvention forfaitaire | 368,60 |
| CCI DU MORBIHAN<br>56323 LORIENT | 20006235 | Enquête Insertion Apprentissage - sortants 2019 - Indemnisation 1ère interrogation | Subvention forfaitaire | 345,80 |
| EPLEA DE CAULNES<br>22350 CAULNES | 20006227 | Enquête Insertion Apprentissage - sortants 2019 - Indemnisation 1ère interrogation | Subvention forfaitaire | 296,40 |
| SOGESTE ESCOTT<br>35510 CESSON-SEVIGNE | 20006261 | Enquête Insertion Apprentissage - sortants 2019 - Indemnisation 1ère interrogation | Subvention forfaitaire | 220,40 |
| UNION NATIONAL INDUS CARRIERE MATERIEL<br>75849 PARIS | 20006268 | Enquête Insertion Apprentissage - sortants 2019 - Indemnisation 1ère interrogation | Subvention forfaitaire | 216,60 |
| INSTITUT NAUTIQUE DE BRETAGNE<br>29900 CONCARNEAU | 20006257 | Enquête Insertion Apprentissage - sortants 2019 - Indemnisation 1ère interrogation | Subvention forfaitaire | 159,60 |
| CTRE EUROPEEN FORMAT CONTINUE MARITIME<br>29182 CONCARNEAU | 20006237 | Enquête Insertion Apprentissage - sortants 2019 - Indemnisation 1ère interrogation | Subvention forfaitaire | 114,00 |

**Total :** 56 768,20

**Nombre d'opérations :** 34

**Délibération n° : 20_0301_06**

Envoyé en préfecture le 27/10/2020
Reçu en préfecture le 27/10/2020
Affiché le
ID : 035-233500016-20201026-20_0303_ET_07-DE

**REGION BRETAGNE**

**20_0303_ET_07**

COMMISSION PERMANENTE DU CONSEIL REGIONAL

26 octobre 2020

DELIBERATION

# Programme 0303 - Offrir un cadre bâti favorisant l'épanouissement de tous les acteurs des lycées

La Commission permanente du Conseil régional, convoquée par son Président le 16 octobre 2020, s'est réunie le 26 octobre 2020 sous la présidence de celui-ci, au siège de la Région Bretagne à Rennes.

Vu le Code Général des Collectivités Territoriales, et notamment sa quatrième partie, relative à la Région ;

Vu la délibération n° 17_DAJCP_SA_06 du Conseil régional en date du 22 juin 2017 approuvant les délégations accordées à la Commission permanente ;

Vu l'ensemble des décisions budgétaires de l'exercice en cours ;

Vu l'ensemble des délibérations précisant les modalités d'intervention des dispositifs actuels de la Région ;

Au vu du rapport présenté par Monsieur le Président du Conseil régional ;

Et après avoir délibéré ;

**DECIDE**

**A l'unanimité**

En section de fonctionnement :

- **d'AFFECTER** sur le montant d'autorisation d'engagement disponible, un crédit de 3 270 000 € pour le financement des opérations figurant en annexe (14) ;

- **de PROCEDER** à l'ajustement des opérations figurant en annexe (3) pour un montant de 103 000 € ;

- **de MODIFIER** la décision prise par la Commission permanente du 6 Avril 2019 concernant la conduite de l'opération OP194T7Y (PR19XL3C) portant sur la rénovation de la salle du Conseil au lycée Chaptal à QUIMPER (110 000 € TTC) et de confier la maîtrise d'ouvrage au mandataire de la Région, SEMBREIZH et **d'AUTORISER** le mandataire à lancer la consultation de maîtrise d'œuvre.

- **de VALIDER** les éléments essentiels du programme, l'estimation financière de l'opération OP2058KM (PR19K2G8) portant sur la dépose d'un transformateur sur le site de Lanroze au lycée Vauban à BREST (150 000 € TTC), ainsi que le type de consultation de maîtrise d'œuvre (procédure adaptée), **d'AUTORISER** le Président du Conseil Régional à lancer la consultation de maîtrise d'œuvre et à engager les diverses formalités réglementaires (autorisation de travaux, permis de construire et/ou démolir) ;

Envoyé en préfecture le 27/10/2020
Reçu en préfecture le 27/10/2020
Affiché le
ID : 035-233500016-20201026-20_0303_ET_07-DE



- **de VALIDER** les éléments essentiels du programme, l'estimation financière de l'opération OP2052F4 (PR19MMIO) portant sur la rénovation de la chaufferie principale au lycée Pierre Guéguin à CONCARNEAU (290 000 € TTC), ainsi que le type de consultation de maîtrise d'œuvre (procédure adaptée), **d'AUTORISER** le Président du Conseil Régional à lancer la consultation de maîtrise d'œuvre et à engager les diverses formalités réglementaires (autorisation de travaux, permis de construire et/ou démolir) et **d'AUTORISER** le mandataire à lancer la consultation de maîtrise d'œuvre ;

- **de VALIDER** les éléments essentiels du programme, l'estimation financière de l'opération OP20S24N (PR1919H13T) portant sur la rénovation de la chaufferie principale au lycée du Léon à LANDIVISIAU (250 000 € TTC), ainsi que le type de consultation de maîtrise d'œuvre (procédure adaptée), **d'AUTORISER** le Président du Conseil Régional à lancer la consultation de maîtrise d'œuvre et à engager les diverses formalités réglementaires (autorisation de travaux, permis de construire et/ou démolir) et **d'AUTORISER** le mandataire à lancer la consultation de maîtrise d'œuvre ;

- **de VALIDER** les éléments essentiels du programme, l'estimation financière de l'opération OP20UPD2 (PR20B7GJ) portant sur la remédiation réglementaire du radon sur la Cité Kérichen et le lycée de l'Harteloire à BREST (305 000 € TTC), ainsi que le type de consultation de maîtrise d'œuvre (procédure adaptée), **d'AUTORISER** le Président du Conseil Régional à lancer la consultation de maîtrise d'œuvre et à engager les diverses formalités réglementaires (autorisation de travaux, permis de construire et/ou démolir) et **d'AUTORISER** le mandataire à lancer la consultation de maîtrise d'œuvre ;

- **de VALIDER** les éléments essentiels du programme, l'estimation financière de l'opération OP20JBJ9 (PR201UO8) portant sur le désamiantage et le remplacement du revêtement de sol du service de restauration du lycée Vauban (site de Lanroze) à BREST (75 000 € TTC), ainsi que le type de consultation de maîtrise d'œuvre (procédure adaptée), **d'AUTORISER** le Président du Conseil Régional à lancer la consultation de maîtrise d'œuvre et à engager les diverses formalités réglementaires (autorisation de travaux, permis de construire et/ou démolir) ;

- **de VALIDER** les éléments essentiels du programme, l'estimation financière de l'opération OP20XZFL (PR20TIEI) portant sur le recouvrement de sol amianté au lycée Roz Glas à QUIMPERLE (100 000 € TTC), ainsi que le type de consultation de maîtrise d'œuvre (procédure adaptée), **d'AUTORISER** le Président du Conseil Régional à lancer la consultation de maîtrise d'œuvre et à engager les diverses formalités réglementaires (autorisation de travaux, permis de construire et/ou démolir) ;

- **de VALIDER** les éléments essentiels du programme, l'estimation financière de l'opération OP20TAOL (PR20PLI7) portant sur la pose d'un sol plombant dans les internats du lycée Kerneuzec à QUIMPERLE (150 000 € TTC), ainsi que le type de consultation de maîtrise d'œuvre (procédure adaptée), **d'AUTORISER** le Président du Conseil Régional à lancer la consultation de maîtrise d'œuvre et à engager les diverses formalités réglementaires (autorisation de travaux, permis de construire et/ou démolir) ;

- **de VALIDER** les éléments essentiels du programme, l'estimation financière de l'opération OP207GE8 (PR20T9YZ) portant sur la mise en accessibilité des lycées de l'Iroise et de l'Harteloire à BREST et la sécurisation du lycée de l'Harteloire à BREST (567 000 € TTC), ainsi que le type de consultation de maîtrise d'œuvre (procédure adaptée), **d'AUTORISER** le Président du Conseil Régional à lancer la consultation de maîtrise d'œuvre et à engager les diverses formalités réglementaires (autorisation de travaux, permis de construire et/ou démolir) et **d'AUTORISER** le mandataire à lancer la consultation de maîtrise d'œuvre ;

- **de VALIDER** les éléments essentiels du programme, l'estimation financière de l'opération OP20L4JB (PR19H034) portant sur la réfection des menuiseries du service de restauration au lycée Alphonse Pellé à DOL DE BRETAGNE (160 000 € TTC), ainsi que le type de consultation de maîtrise d'œuvre (procédure adaptée), **d'AUTORISER** le Président du Conseil Régional à lancer la consultation de maîtrise d'œuvre et à engager les diverses formalités réglementaires (autorisation de travaux, permis

Envoyé en préfecture le 27/10/2020
Reçu en préfecture le 27/10/2020
Affiché le
ID : 035-233500016-20201026-20_0303_ET_07-DE



de construire et/ou démolir) et **d'AUTORISER** le mandataire à lancer la consultation de maîtrise d'œuvre ;

- **de VALIDER** les éléments essentiels du programme, l'estimation financière de l'opération OP20NLIK (PR196TXB) portant sur la réflexion sur le devenir du bâtiment A – post bac au lycée Victor et Hélène Basch à RENNES (1 500 000 € TTC), ainsi que le type de consultation de maîtrise d'œuvre (procédure adaptée), **d'AUTORISER** le Président du Conseil Régional à lancer la consultation de maîtrise d'œuvre et à engager les diverses formalités réglementaires (autorisation de travaux, permis de construire et/ou démolir) ;

- **de VALIDER** les éléments essentiels du programme, l'estimation financière de l'opération OP20FS2B (PR20A3I4) portant sur l'enlèvement de bâtiments modulaires amiantés au lycée Joliot Curie à RENNES (155 000 € TTC), ainsi que le type de consultation de maîtrise d'œuvre (procédure adaptée), **d'AUTORISER** le Président du Conseil Régional à lancer la consultation de maîtrise d'œuvre et à engager les diverses formalités réglementaires (autorisation de travaux, permis de construire et/ou démolir) et **d'AUTORISER** le mandataire à lancer la consultation de maîtrise d'œuvre ;

- **de VALIDER** les éléments essentiels du programme, l'estimation financière de l'opération OP20KTCN (PR19WSGK) portant sur la rénovation du foyer des élèves et de la vie scolaire – réfection du plancher bas du bâtiment B au lycée Emile James à ETEL (600 000 € TTC), ainsi que le type de consultation de maîtrise d'œuvre (procédure adaptée), **d'AUTORISER** le Président du Conseil Régional à lancer la consultation de maîtrise d'œuvre et à engager les diverses formalités réglementaires (autorisation de travaux, permis de construire et/ou démolir) et **d'AUTORISER** le mandataire à lancer la consultation de maîtrise d'œuvre ;

- **de VALIDER** les éléments essentiels du programme, l'estimation financière de l'opération OP20H4IG (PR19NE3R) portant sur la réfection et le dévoiement des réseaux des bâtiments, la réfection de la digue du bassin d'Eaux Pluviales, la réalimentation électrique de l'amphithéâtre du lycée Jean Macé à LANESTER (2 200 000 € TTC), ainsi que le type de consultation de maîtrise d'œuvre (procédure adaptée), **d'AUTORISER** le Président du Conseil Régional à lancer la consultation de maîtrise d'œuvre et à engager les diverses formalités réglementaires (autorisation de travaux, permis de construire et/ou démolir) et **d'AUTORISER** le mandataire à lancer la consultation de maîtrise d'œuvre ;

- **de VALIDER** les éléments essentiels du programme, l'estimation financière de l'opération OP20SDC5 (PR19ZIFV) portant sur la réfection et la sécurisation des toitures et menuiseries extérieures à l'EREA de PLOEMEUR (300 000 € TTC), ainsi que le type de consultation de maîtrise d'œuvre (procédure adaptée), **d'AUTORISER** le Président du Conseil Régional à lancer la consultation de maîtrise d'œuvre et à engager les diverses formalités réglementaires (autorisation de travaux, permis de construire et/ou démolir) et **d'AUTORISER** le mandataire à lancer la consultation de maîtrise d'œuvre.

Envoyé en préfecture le 27/10/2020
Commission Permanente du 26/10/2020
Reçu en préfecture le 27/10/2020
Annexe à la délibération n° 20-0303_ET_07
Affiché le
ID : 035-233500016-20201026-20_0303_ET_07-DE

**FICHE PROJET n°PR20T9YZ**

**Lycée Iroise - BREST**
**Mise en accessibilité des sites sécurisation du site**

**Décisions proposées à la présente Commission Permanente :**

Affectation de l'opération globale, soit 567 000 € TTC
Approbation du programme de l'opération
Autorisation de lancer la consultation de maîtrise d'œuvre
Autorisation d'engager les formalités réglementaires

## Historique du projet

**Opération globale**

**Date de CP** | Décisions | **Opération OP207GE8**

26/10/2020 ⇒

Pour cette opération, un audit accessibilité met en évidence des besoins de mise aux normes d'accessibilité des bâtiments et des extérieurs des lycées de l'Iroise et de l'Harteloire. La sécurisation du site de ce dernier est également nécessaire par la mise en œuvre d'une deuxième phase de travaux.
Les cités scolaires du Finistère ne disposent pas à ce jour de signalétique régionale. Une réflexion est en cours avec le département pour aboutir à une signalétique commune.

Le projet de mise en accessibilité a été présenté au département le 5 juin 2020 qui le valide. Une convention est à prévoir avec le département pour le cofinancement de ces travaux de mise en accessibilité au prorata du nombre d'élèves en collège et lycée.

Le coût du projet s'élève à 567 000 € TTC dont 97 000 € pour la phase Etudes et 470 000 € pour la phase travaux. Cette dernière débutera en septembre 2021 pour une réception des travaux en avril 2022.

Le calendrier prévisionnel du projet est le suivant :

Etudes : Fin 2020 à été 2021
Travaux : Sept 2021 à Avril 2022

Plan de financement : fonds propres de la Région et/ou emprunt
Cofinancement du CD29 : au prorata du nombre d'élèves en collège et lycée

Budget prévisionnel du projet :

| | Montant TTC |
|---|---|
| DAAT, réseaux intérieurs e | 12 000 |
| Maîtrise d'œuvre | 56 160 |
| CT/SPS | 21 600 |
| Aléas - divers | 7 240 |
| TOTAL ETUDES | 97 000 |
| Restructuration - réhabilitation | 264 000 |
| VRD et aménagements paysagers | 132 000 |
| Harteloire : portails et portillons - visio et commandes | 36 000 |
| 1% artistique | 2 640 |
| Assurance dommage ouvrage | 6 480 |
| Aléas, provision | 28 880 |
| TOTAL TRAVAUX | 470 000 |
| ***Total*** | ***567 000*** |

***valeur fin de chantier (Avril 2022)***

Maîtrise d'œuvre : Marché en procédure adaptée

Maîtrise d'ouvrage : déléguée à la SEMBREIZH

26/10/2020 | INI ⇒ Montant affecté **567 000 €**

| Montant total affecté : | 567 000 € |
|---|---|

| **Montant total affecté du projet :** | **567 000 €** |
|---|---|

Commission Permanente du 26/10/2020
Annexe à la délibération n° 20_0303_ET_07
Envoyé en préfecture le 27/10/2020
Reçu en préfecture le 27/10/2020
Affiché le
ID : 035-233500016-20201026-20_0303_ET_07-DE

**FICHE PROJET n°PR20B7GJ**

**Lycée La Pérouse Kérichen et Harteloire - BREST**
**Travaux de remédiation règlementaire du radon**

**Décisions proposées à la présente Commission Permanente :**

Affectation de crédits 305 000 €
Approbation du programme de l'opération
Autorisation de lancer la consultation de maîtrise d'oeuvre
Autorisation d'engager les formalités réglementaires

## Historique du projet

**Opération globale**

**Date de CP** | Décisions | **Opération OP20UPD2**

26/10/2020 ⇒ La Région Bretagne a fait réaliser des mesures de dépistages (N1) et d'investigations complémentaires (N2) au sein des divers bâtiments des lycées de la cité de Kérichen à Brest (lycées de Lesven, Vauban, La Pérouse-Kérichen) et du lycée de l'Harteloire.

Dans ce cadre, la Région Bretagne a missionné un bureau d'études pour la rédaction d'un diagnostic technique du bâtiment, et de préconisations de travaux visant à diminuer les taux de radon dans les bâtiments.
Le dossier n'était pas inscrit au plan d'actions mais est rendu obligatoire pour satisfaire aux obligations réglementaires (avant juin 2021).

Travaux à réaliser
- supprimer les voies d'entrées du radon
- améliorer la ventilation des locaux
- mise en place d'une ventilation renforcée du vide sanitaire (lorsque la configuration des lieux le permet).

A la suite de ces actions de nouvelles mesures de dépistage seront réalisées à l'automne 2021 compte tenu de l'obligation de réaliser ces contrôles en période de chauffe.

Calendrier prévisionnel d'intervention du projet :

**lycée La Pérouse-Kérichen :** avril 2021
**lycée de Lesven :** mai 2021
**lycée de l'Harteloire :** juin 2021
**lycée Vauban** : juillet –Aout 2021

Plan de financement : fonds propres de la Région

Budget prévisionnel du projet :

| | Montant TTC | |
|---|---|---|
| Etudes cpt réseaux, DAAT et mesures radon fin de chantier | 25 200 | |
| Maîtrise d'œuvre (yc OPC) | 25 080 | |
| CT, SPS | 7 980 | |
| Aléas études | 3 740 | |
| ***Sous-total "Etudes"*** | ***62 000*** | |
| Tvx étanchéité dalle et ventilation menusieries | 120 000 | |
| Fourniture et pse éqpt ventilation | 108 000 | |
| Aléas, révisions et divers | 15 000 | |
| ***Sous-total "Travaux"*** | ***243 000*** | |
| ***Total*** | ***305 000*** | ***valeur fin de chantier (Ete 2021)*** |

Maîtrise d'ouvrage : déléguée à la SEMBREIZH

25/10/2020 | INI ⇒ Montant affecté 305 000 €

| Montant total affecté : | 305 000 € |
|---|---|

Envoyé en préfecture le 27/10/2020
Reçu en préfecture le 27/10/2020
Affiché le
ID : 035-233500016-20201026-20_0303_ET_07-DE

**FICHE PROJET n°PR201UO8**

**Lycée Vauban - BREST**
**Service de restauration : désamiantage et remplacement du revêtement de sol**

**Décisions proposées à la présente Commission Permanente :**

Affectation de l'opération globale, soit 75 000 € TTC
Approbation du programme de l'opération
Autorisation de lancer la consultation de maîtrise d'œuvre
Autorisation d'engager les formalités réglementaires

## Historique du projet

**Opération globale**

| Date de CP | Décisions | |
|---|---|---|
| 26/10/2020 | | **Opération OP20JBJ9** |

Cette opération fait suite au Dossier Technique Amiante (DTA) réalisé en 2016. Le propriétaire doit mener des actions correctives

Il est proposé de procéder au désamiantage du sol sur l'ensemble de la surface du restaurant (environ 300 m²) avec pose d'un revêtement de sol de type Floatex afin d'améliorer l'ambiance acoustique des salles.
Les travaux seront engagés début 2021 et réalisés pendant la période Juillet-Août 2021, en l'absence d'élèves pour un budget total de 75 000 € TTC.

Planning de l'opération : - Consultation entreprise : de nov 2020 à janv 2021
- Travaux : Juin 2021 à Août 2021

Plan de financement : fonds propres de la Région et/ou emprunt

Budget prévisionnel du projet :

| | Budget initial | |
|---|---|---|
| Etudes et divers honoraires | 2 400 | |
| CT | 2 088 | |
| ***Sous-total "Etudes"*** | ***4 488*** | |
| Restructuration | 69 600 | |
| Aléas travaux | 912 | |
| ***Sous-total "Travaux"*** | ***70 512*** | |
| ***Total*** | ***75 000*** | ***valeur fin de chantier (été 2021)*** |

Maîtrise d'ouvrage : Déléguée à la Sembreizh

| | | | |
|---|---|---|---|
| 26/10/2020 | INI | Montant affecté | 75 000 € |

| Montant total affecté : | 75 000 € |
|---|---|

Envoyé en préfecture le 27/10/2020
Reçu en préfecture le 27/10/2020
Affiché le
ID : 035-233500016-20201026-20_0303_ET_07-DE

**FICHE PROJET n°PR19K2G8**

**Lycée Vauban - BREST**
**Dépose du transformateur de Lanroze**

**Décisions proposées à la présente Commission Permanente :**

Affectation des crédits sur l'opération globale pour 18 000 €

## Historique du projet

**Opération globale**

**Opération OP2058KM**

| Date de CP | Décisions | |
|---|---|---|
| 26/10/2020 | | Le lycée Vauban de Brest a un site distant, le site de LANROZE. Ce dernier est alimenté électriquement par un unique poste de transformation datant de 1995, d'une puissance de 630KVa. Le poste de transformation vétuste nécessite un nouveau raccordement électrique davantage en adéquation avec la consommation du site.<br>L'opération est estimée à 150 000 €TTC mais avec une forte incertitude liée à la connaissance du site.<br>Pour confirmer ce choix et définir précisément le périmètre de cette opération, il est proposé de confier à un bureau d'études électrique la mission d'établir un bilan de puissance du site,<br>- le synoptique électrique du site (architecture),<br>- les différents régimes de neutre ,<br>-les travaux nécessaires pour le passage au raccordement C4 et aux économies d'énergie,<br>- l'estimation financière de ces travaux. |

Budget prévisionnel du projet :

| | Budget | |
|---|---|---|
| Maîtrise d'œuvre | | |
| CT | | |
| Régularisation TVA | 0 | |
| ***Sous-total "Etudes"*** | ***0*** | |
| Réhabilitation | | |
| Aléas et révisions | | |
| ***Sous-total "Travaux"*** | ***0*** | |
| Dépenses directes maîtrise | ***18 000*** | |
| ***Total*** | ***18 000*** | ***valeur fin de chantier ()*** |

Maîtrise d'ouvrage : Directe pour AMO (CP oct 20) et
Déléguée à la SEMBREIZH pour études et travaux (CP Avril 21)

| | | | |
|---|---|---|---|
| 26/10/2020 | INI | Montant affecté | 18 000 € |

| Montant total affecté : | 18 000 € |
|---|---|

Commission Permanente du 26/10/2020
Envoyé en préfecture le 27/10/2020
Reçu en préfecture le 27/10/2020
Affiché le
ID : 035-233500016-20201026-20_0303_ET_07-DE

**FICHE PROJET n°PR19MMIO**

**Lycée Pierre Guéguin - CONCARNEAU**
**Rénovation de la chaufferie principale**

**Décisions proposées à la présente Commission Permanente :**

Affectation des crédits sur l'opération globale pour 290 000 €
Validation du programme de l'opération
Autorisation de lancer la consultation de maîtrise d'œuvre
Engagement des diverses formalités réglementaires

## Historique du projet

**Globale**

**Date de CP** | Décisions | **Opération OP2052F4**

26/10/2020 ⟹

Le lycée Pierre Guéguin de Concarneau possède une chaufferie principale dont la maintenance s'avère de plus en plus exigeante et dont l'installation est vétuste. Une étude d'opportunité réalisée par l'association AILE a démontré que la puissance installée est surdimensionnée par rapport aux besoins réels du lycée.
L'objectif principal de cette opération consiste en la réfection de la chaufferie principale du lycée, afin de fiabiliser les installations de cette chaufferie ainsi que d'en optimiser les consommations d'énergies.
L'énergie gaz est conservée et la chaufferie rénovée en remplaçant les chaudières ainsi que les panoplies et l'armoire électrique. Les besoins réels du lycée sont pris en compte.
Cette solution présente un avantage économique. Il s'agit d'une technologie à laquelle l'équipe d'exploitation et l'équipe de maintenance sont déjà formées.

Le calendrier prévisionnel du projet est le suivant :

Etudes : de fin 2020 à mai 2021
Travaux : de mai 2021 à oct. 2021

Plan de financement : fonds propres de la Région et/ou emprunt

Budget prévisionnel du projet :

| | Montant TTC |
|---|---|
| Maîtrise d'œuvre | 20 005 |
| CT/SPS | 4 001 |
| Aléas, révisions et divers | 480 |
| ***Sous-total "Etudes"*** | ***24 486*** |
| Restructuration/réhabilitation | 250 060 |
| Aléas, révisions et divers | 15 454 |
| ***Sous-total "Travaux"*** | ***265 514*** |
| ***Total*** | ***290 000*** |

***valeur fin de chantier (octobre 2021)***

Maîtrise d'œuvre : consultation dans le cadre d'un marché en procédure adaptée

Maîtrise d'ouvrage directe

26/10/2020 | INI ⟹ Montant affecté **290 000 €**

| Montant total affecté : | 290 000 € |
|---|---|

Envoyé en préfecture le 27/10/2020
Reçu en préfecture le 27/10/2020
Affiché le
ID : 035-233500016-20201026-20_0303_ET_07-DE

**FICHE PROJET n°PR19H034**

**Lycée Alphonse Pellé - DOL-DE-BRETAGNE**
**Remplacement des menuiseries du bâtiment de restauration et internat**

**Décisions proposées à la présente Commission Permanente :**

Affectation des crédits portant sur l'opération "travaux" (1 518 000 €)

## Historique du projet

**Date de CP** | Décisions | **Opération études**

**Opération OP20L4JB - Etudes et Travaux**

Le bâtiment de restauration et vie scolaire de ce lycée a été construit en 1982. Les menuiseries extérieures sont d'origine.
Les portes fenêtres du bâtiment internat et de l'infirmerie sont également très abimées et ne s'ouvrent plus.

26/10/2020 INI ⇨ Cette opération consiste à remplacer les menuiseries des 2 bâtiments en intégrant du double vitrage afin d'améliorer l'isolation thermique du bâtiment.

Ce projet intègre Breizh Cop au titre du Certificat d'économie d'énergie.

Le calendrier prévisionnel du projet est le suivant :

| | |
|---|---|
| Programme : | octobre 2020 |
| Etudes : | octobre 2020 -> décembre 2020 |
| Travaux : | janvier 2021 -> août 2021 |

Plan de financement : fonds propres de la Région et/ou emprunt

Budget prévisionnel du projet :

| | Budget *(25-08-2020)* Montant TTC |
|---|---|
| Etudes et honoraires diverses | 18 000 |
| Contrôle technique | 6 000 |
| Coordination SPS | 1 200 |
| Aléas, révisions et divers | 3 800 |
| ***Sous-total "Etudes"*** | ***29 000*** |
| Réhabilitation | 84 000 |
| Démolitions | 36 000 |
| Aléas et révisions | 11 000 |
| ***Sous-total "Travaux"*** | ***131 000*** |
| ***Total*** | ***160 000*** |

26/10/2020 INI ⇨ Maîtrise d'œuvre : procédure adaptée

Maîtrise d'ouvrage : déléguée à SEMBREIZH

Engagement des formalités réglementaires

26/10/2020 INI ⇨ Montant affecté 160 000,00 €

| | |
|---|---|
| Montant total affecté : | 160 000 € |

| | |
|---|---|
| **Montant total affecté du projet :** | **160 000 €** |

Commission Permanente du 26/10/2020
Annexe à la délibération n°20_0303_ET_07
Envoyé en préfecture le 27/10/2020
Reçu en préfecture le 27/10/2020
Affiché le
ID : 035-233500016-20201026-20_0303_ET_07-DE

**FICHE PROJET n°19WSGK**

**Emile James - ETEL**
**Rénovation du foyer élèves et vie scolaire - réfection du plancher bas du bâtiment B**

**Décisions proposées à la présente Commission Permanente :**

Affectation des crédits portant sur l'opération "études" (120 000 €)
Validation du programme de l'opération
Autorisation de lancer la consultation de maîtrise d'œuvre
Engagement des diverses formalités réglementaires

## Historique du projet

**Date de CP** | Décisions | **Opération études**

**Opération OP20KTCN**

L'objectif de ce projet est d'assurer les meilleures conditions d'accueil et d'enseignement pour les usagers et les enseignants en améliorant la fonctionnalité des locaux.
Le projet concerne :

26/10/2020 - La rénovation complète du bâtiment abritant le foyer des élèves et les locaux vie scolaire du lycée
- La démolition des planchers bois de l'externat général (bâtiment B) avec reconstruction d'un plancher béton avec mise en place d'une installation de ventilation des locaux

Le calendrier prévisionnel du projet est le suivant :

| | |
|---|---|
| Programme : | déc-20 |
| Etudes : | février 2021 -> janvier 2022 |
| Travaux : | avril 2022 -> décembre 2022 |

Plan de financement : fonds propres de la Région et/ou emprunt

Budget prévisionnel du projet :

| | Budget initial |
|---|---|
| Etudes préalables | 6 000 |
| MOE, CT, SPS | 69 960 |
| Aléas | 44 040 |
| ***Sous-total "Etudes"*** | ***120 000*** |
| Travaux | 444 000 |
| Aléas | 36 000 |
| ***Sous-total "Travaux"*** | ***480 000*** |
| ***Total*** | ***600 000*** |

***valeur fin de chantier (décembre 2022)***

26/10/2020 Maîtrise d'œuvre : procédure adaptée

Maîtrise d'ouvrage : déléguée à la SemBreizh

26/10/2020 INI Montant affecté 120 000,00 €

| Montant total affecté : | 120 000 € |
|---|---|

Envoyé en préfecture le 27/10/2020
Reçu en préfecture le 27/10/2020
Affiché le
ID : 035-233500016-20201026-20_0303_ET_07-DE

**FICHE PROJET n°PR19H13T**

**Lycée Le Léon - LANDIVISIAU**
**Réfection de la chaufferie principale**

**Décisions proposées à la présente Commission Permanente :**

Affectation de l'opération globale, soit 250 000 € TTC
Approbation du programme de l'opération
Autorisation de lancer la consultation de maîtrise d'œuvre
Autorisation d'engager les formalités réglementaires

## Historique du projet

**Opération globale**

**Date de CP** | Décisions | **Opération OP20S24N**

26/10/2020 ⇒ La chaufferie principale du lycée du Léon est classée ICPE (Installations Classées pour la Protection de l'Environnement) sous la rubrique 2910A (chaufferie d'une puissance supérieure à 1MW). Elle est dotée de deux chaudières gaz.
Cette chaufferie dessert l'ensemble des bâtiments selon le principe de distribution par bâtiment (existence de 7 circuits de chauffage). Elle produit uniquement de l'eau chaude sanitaire pour la cuisine du lycée.

La réfection de cette chaufferie permettra ainsi de :
- maîtriser et diminuer la consommation d'énergie (plan énergie lycées)
- mettre aux normes l'installation
- apporter une réponse à l'inconfort thermique en salle de restauration, dans le bureau de la cuisine et la salle des commensaux
- faciliter l'entretien et le suivi de l'installation pour les agents de maintenance du patrimoine
- faciliter la maintenance pour l'EMAT.

L'opération prévoit également le remplacement de la centrale de traitement d'air des cuisines.

Etudes : Septembre 2020 à avril 2021
Travaux : Avril 2021 à juillet 2022

Plan de financement : fonds propres de la Région et/ou emprunt

Budget prévisionnel du projet :

| | Budget initial |
|---|---|
| Maîtrise d'œuvre | 17 376 |
| CT/SPS | 3 475 |
| Aléas -régul | 1 088 |
| ***Sous-total "Etudes"*** | ***21 939*** |
| chaufferie principale | 181 200 |
| CTA cuisine | 36 000 |
| Aléas - provision | 10 861 |
| ***Sous-total "Travaux"*** | ***228 061*** |
| ***Total*** | ***250 000*** |

*valeur fin de chantier (été 2022)*

Maîtrise d'ouvrage : déléguée à la Sembreizh

26/10/2020 | INI ⇒ Montant affecté 250 000 €

Montant total affecté : 250 000 €

Commission Permanente du 26/10/2020
Annexe à la délibération n°20_0303_ET_07
Envoyé en préfecture le 27/10/2020
Reçu en préfecture le 27/10/2020
Affiché le
ID : 035-233500016-20201026-20_0303_ET_07-DE

**FICHE PROJET n°PR19NE3R**

**Jean Macé - LANESTER**

**Réfection de la digue du bassin d'eaux pluviales, dévoiements réseaux et réalimentation électrique de l'amphithéatre**

**Décisions proposées à la présente Commission Permanente :**

Affectation des crédits portant sur l'opération "études" (500 000 €)
Validation du programme de l'opération
Autorisation de lancer la consultation de maîtrise d'œuvre
Engagement des diverses formalités réglementaires

## Historique du projet

**Date de CP** | Décisions | **Opération études**

**Opération OP20H4IG**

.

Raccordé depuis 2010 au réseau de chaleur collectif de la ville, des travaux de réfection sont nécessaires afin de permettre aux équipes de maintenance d'accéder de manière sécurisé aux vides sanitaires :
- Réfection de la digue : la reconstitution de la digue permettra d'assainir les vides sanitaires
- Réfection et dévoiement des réseaux du bâtiment A (hall et administration) : le remplacement des canalisations endommagées et le dévoiement de certains réseaux hors des vides sanitaires

26/10/2020 ⇨ De plus, le projet portera sur la réalimentation électrique de l'amphithéâtre et l'optimisation électrique du site. En effet, auparavant pris en charge par la ville de Lanester, il convient de raccorder ce bâtiment aux installations existantes du lycée tout en réalisant un bilan de puissance sur l'ensemble du site au regard de l'évolution des besoins.

Le calendrier prévisionnel du projet est le suivant :

| | |
|---|---|
| Programme : | nov-20 |
| Etudes : | janvier 2021 -> janvier 2022 |
| Travaux : | avril 2022 -> janvier 2023 |

Plan de financement : fonds propres de la Région et/ou emprunt

Budget prévisionnel du projet :

| | Budget initial |
|---|---|
| Etudes et divers honoraires | 302 000 |
| Maitrise d'œuvre | 198 000 |
| ***Sous-total "Etudes"*** | ***500 000*** |
| Réfection digue | 720 000 |
| Dévoiements réseaux | 720 000 |
| Alimentation électrique | 120 000 |
| Aléas | 140 000 |
| ***Sous-total "Travaux"*** | ***1 700 000*** |
| ***Total*** | ***2 200 000*** |

***valeur fin de chantier (janvier 2023)***

26/10/2020 ⇨ Maîtrise d'œuvre : procédure adaptée

Maîtrise d'ouvrage : déléguée à la SemBreizh

26/10/2020 INI ⇨ Montant affecté 500 000,00 €

| Montant total affecté : | 500 000 € |
|---|---|

Commission Permanente du 26/10/2020
Envoyé en préfecture le 27/10/2020
Reçu en préfecture le 27/10/2020
Affiché le
ID : 035-233500016-20201026-20_0303_ET_07-DE
Annexe à la délibération n° 20_0303_ET_07
Annexe à la délibération n° 20_0303_TRX_07
Annexe à la délibération n° 20_0303_FCT_06

**FICHE PROJET n°PR15KGFG**

**Lycée Simone Veil - LIFFRE**
**Construction d'un lycée**

**Décisions proposées à la présente Commission Permanente :**

Affectation d'un crédit de 30 000 € en fonctionnement - Gardiennage temporaire
Affectation d'un crédit de 64 000 € en investissement sur l'opération études
Affectation d'un crédit de 2 116 000 € en investissement sur l'opération travaux

**Historique du projet**

**Programme / études préalables**

| Date de CP | Décisions | Opération OP15D77S |
|---|---|---|
| 01/10/2015 | INI | Montant affecté : 100 000 € |
| | | Montant total affecté : 100 000 € |

**Etudes (ET)**

**Opération OP15YRJN**

Le programme porte sur la construction d'un nouvel établissement d'une capacité d'accueil de 1200 élèves, doté d'une carte des formations d'enseignement général et technologique.
La surface utile du projet est estimée à 10 400 m².
Cet établissement sera composé de logements de fonction mais ne comportera pas d'internat ni d'équipements sportifs spécifiques (la commune de Liffré mettant à disposition les installations nécessaires)

26/10/2020 CPL — Le lycée Simone Veil a accueilli les élèves de seconde à la rentrée scolaire de septembre 2020.
La réception globale du lycée est prévue pour fin 2020.
La crise sanitaire liée à la Covid 19 a retardé les travaux et entraîne une augmentation du budget global du projet : 2 116 000€ TTC : sur l'opération « travaux et 64 000€TTC sur les études.

Le calendrier prévisionnel du projet est le suivant :
- Programme : mars 2016
- Etudes : septembre 2015 -> novembre 2017
- Travaux : novembre 2017 -> décembre 2020

Plan de financement : fonds propres de la Région et/ou emprunt

Budget prévisionnel du projet :

| | Montant TTC | Montant TTC Budget (au 23-04-2020) | Montant TTC Budget (au 18-09-2020) |
|---|---|---|---|
| ***Opération directe*** | ***100 000*** | ***100 000*** | ***100 000*** |
| Etudes et divers honoraires | | 122 000 | 122 000 |
| Indemnités de concours | | 720 000 | 720 000 |
| Maîtrise d'œuvre | 5 360 000 | 5 359 219 | 5 404 190 |
| OPC/CT/SPS/AMO | 522 000 | 521 035 | 536 503 |
| Aléas, révisions et divers | 1 336 000 | 497 746 | 501 307 |
| ***Sous-total "Etudes"*** | ***7 218 000*** | ***7 220 000*** | ***7 284 000*** |
| Construction | 37 217 000 | 37 217 000 | 37 446 799 |
| Equipements particuliers (impact Covid) | 0 | 0 | 1 714 000 |
| 1% artistique | | | 285 874 |
| Aléas et révisions | 2 263 000 | 2 263 000 | |
| Assurance dommage ouvrage | | | 313 286 |
| Aléas travaux | | | 587 412 |
| Révisions - divers | | | 1 248 629 |
| ***Sous-total "Travaux"*** | ***39 480 000*** | ***39 480 000*** | ***41 596 000*** |
| Financement des aménagements des abords | 550 000 | 885 083 | 885 083 |
| ***Sous-total "Aménagement des abords"*** | ***550 000*** | ***885 083*** | ***885 083*** |
| Frais de gardiennage | 36 000 | 94 000 | 119 000 |
| ***Sous-total "Frais de gardiennage"*** | ***36 000*** | ***94 000*** | ***124 000*** |
| ***Total*** | ***47 384 000*** | ***47 779 083*** | ***49 989 083*** |

***valeur fin de chantier (avril***

01/10/2015 — Maîtrise d'œuvre :
- consultation dans le cadre d'un concours sur APS
- le nombre d'équipes admises à concourir est de 3
- le montant des primes est fixé à 300 000 € HT, soit 360 000 € TTC

Maîtrise d'ouvrage : déléguée à la SEMAEB

| Date de CP | Décisions | |
|---|---|---|
| 01/10/2015 | INI | Montant affecté : 7 220 000 € |
| 26/09/2016 | | Autorisation d'engager les formalités réglementaires |
| 26/10/2020 | CPL | Montant affecté : 64 000 € |
| | | Montant total affecté : 7 284 000 € |

**Travaux**

**Opération OP175ZNT**

Travaux :
Dévolution des marchés : marchés passés dans le cadre d'un appel d'offres
Nombre de lot : 10
Montant prévisionnel HT des travaux (stade APD) : 31 014 000 €
Durée des travaux : 22 mois (hors période de préparation de chantier)
Date de réception prévisionnelle : avril 2020

| Date de CP | Décisions | |
|---|---|---|
| 25/09/2017 | INI | Montant affecté : 39 480 000 € |
| 26/10/2020 | CPL | Montant affecté : 2 116 000 € |
| | | Montant total affecté : 41 596 000 € |

**Convention**

**Opération OP17EW1G + Plan de financement**

19/02/2018 CONV — Pour accompagner le projet de construction, la ville de Liffré doit réaliser plusieurs aménagements. Il est propo que la Région apporte son concours financier comme suit :

| Travaux d'aménagement | | | Montant prévisionnel H.T. | % contractuel de prise en charge par la Région | Montant prévisionnel H.T. subventionné par la Région |
|---|---|---|---|---|---|
| Aménagement de la zone des Brouillards | ETUDES | Etudes de maîtrise d'oeuvre et Etude loi sur l'eau (Zone Humide) | 11 100,00 € | 100% | 11 100,00 € |
| | TRAVAUX | Création d'un cheminement doux (piéton) sur la zone humide connexion entre l'Allée piétonne Lucie Delarue-Mardrus et le Lycée | 71 635,00 € | 0% | 0,00 € |
| | | Valorisation de la zone humide des Brouillard pour compenser la zone humide sur l'emprise du Lycée | 136 672,79 € | 100% | 136 672,79 € |
| | | Réfection et élargissement de la rue des Brouillards Passage poids lourds pour le lycée | 75 157,42 € | 100% | 75 157,42 € |
| Aménagement de la rue Jules Ferry | TRAVAUX | Aménagement de l'avenue Jules Ferry | 684 093,96 € | 0% | 0,00 € |
| Aménagement de l'Avenue de l'Europe | ETUDES | Etudes de maîtrise d'oeuvre | 15 000,00 € | 100% | 15 000,00 € |
| | TRAVAUX | Création d'un rond-point avenue de l'Europe | 112 574,80 € | 33% | 37 149,68 € |
| | | Réalisation d'un arrêt minute + cheminement mixte | 244 102,77 € | 100% | 244 102,77 € |
| | | Végétalisation et plantation d'arbustes | 20 000,00 € | 0% | 0,00 € |
| Cheminements des élèves piétons | ETUDES | Etudes de maîtrise d'oeuvre | 10 000,00 € | 100% | 10 000,00 € |
| | TRAVAUX | Connexion douce reliant le pôle gare scolaire jusqu'au lycée (travaux VRD, éclairage public) | 251 658,40 € | 100% | 251 658,40 € |
| | | Reprise du chemin creux pour assurer la connexion entre parking du stade/Maison Paillou Lycée + nettoyage des haies (300 m) | 27 912,00 € | 0% | 0,00 € |
| | | Création d'un cheminement doux pour assurer la connexion au reseau piétonnier du Campus après interruption du chemin creux (300 m) | 104 241,73 € | 100% | 104 241,73 € |
| | | Articulation paysagère entre chemin creux et nouvelle connexion douce | 7 453,00 € | 0% | 0,00 € |
| *Sous-total "Aménagements"* | | | ***1 771 231,87 €*** | ***50%*** | ***885 082,79 €*** |

| Date de CP | Décisions | |
|---|---|---|
| 19/02/2018 | INI | Montant affecté : 588 000 € |
| 23/09/2019 | INI2 | Montant affecté : 297 083 € |
| | | Montant total affecté : 885 083 € |

**Fonctionnement**

**Opération OP2090TE - Gardiennage**

Le lycée Simone Veil de LIFFRE fait l'objet depuis quelques jours d'intrusions et d'actes de vandalisme répétés. Il est donc souhaité compléter la vidéo surveillance par un gardiennage physique nocture, avec présence d'un maître-chien, pour une durée de deux semaines.

08/06/2020 CPL — Les conditions de confinement sanitaire nécessitent de prolonger le gardiennage juqu'à fin août.

| Date de CP | Décisions | |
|---|---|---|
| 27/04/2020 | INI | Montant affecté : 30 000 € |
| 08/06/2020 | CPL | Montant affecté : 64 000 € |
| 26/10/2020 | CPL | Montant affecté : 30 000 € |
| | | Montant total affecté : 124 000 € |

**Montant total affecté du projet : 49 989 083 €**

Envoyé en préfecture le 27/10/2020
Reçu en préfecture le 27/10/2020
Affiché le
ID : 035-233500016-20201026-20_0303_ET_07-DE

**FICHE PROJET n°PR15KGFG**

**Lycée Simone Veil - LIFFRE**
**Construction d'un lycée**

**Les marchés**

Affectation d'un crédit de 64 000 € en investissement sur l'opération études
**Rend Affectation d'un crédit de 2 116 000 € en investissement sur l'opération travaux**

**Prestations intellectuels / Fournitures courantes et services**

| Titulaire | Ville | Lot | Durée en mois | Date de notif | | | |
|---|---|---|---|---|---|---|---|
| CITAE | MOTIGNY LE BRETONNEUX | BIM / AMOQE/ECONOMISTE | s.o. | 30/05/2016 | Montant initial | 135 000,00 | |
| | | | | | avenant | 0,00 | |
| | | | | | **total** | **135 000,00** | |

| Titulaire | Ville | Lot | Durée en mois | Date de notif | | | |
|---|---|---|---|---|---|---|---|
| BTP CONSULTANTS | CHARTRES DE BRETAGNE | CT | s.o. | 13/07/2016 | Montant initial | 69 160,00 | |
| | | | | | avenant | 0,00 | |
| | | | | | **total** | **69 160,00** | |

| Titulaire | Ville | Lot | Durée en mois | Date de notif | | | |
|---|---|---|---|---|---|---|---|
| BUREAU VERITAS | RENNES | SPS | s.o. | 26/07/2016 | Montant initial | 22 325,00 | Session octobre 2016 |
| | | | | | avenant | 0,00 | |
| | | | | | **total** | **22 325,00** | |

| Titulaire | Ville | Lot | Durée en mois | Date de notif | | | |
|---|---|---|---|---|---|---|---|
| GINGER CEBTP | LA MEZIERE | Etudes Géotechniques | 48 | 04/04/2016 | Montant initial | 16 152,00 | |
| | | | | | avenant | 0,00 | |
| | | | | | **total** | **16 152,00** | |

| Titulaire | Ville | Lot | Durée en mois | Date de notif | | | |
|---|---|---|---|---|---|---|---|
| SOLUTIONS CONSEILS | SERRIS | Etudes de suretés | 48 | 09/11/2016 | Montant initial | 6 180,00 | Session février 2017 |
| | | | | | avenant | 0,00 | |
| | | | | | **total** | **6 180,00** | |

| Titulaire | Ville | Lot | Durée en mois | Date de notif | | | |
|---|---|---|---|---|---|---|---|
| EMERAUDE THERMOGRAPHIE | SAINT-MALO | Etanchéité à l'air | 26 mois | 24/09/2018 | Montant initial | 28 310,00 | Session décembre 2018 |
| | | | | | avenant | 0,00 | |
| | | | | | **total** | **28 310,00** | |

| Titulaire | Ville | Lot | Durée en mois | Date de notif | | | |
|---|---|---|---|---|---|---|---|
| PROTECTAS | | AMO Assurance | | 05/09/2017 | Montant initial | 4 200,00 | Session décembre 2017 |
| | | | | | avenant | 0,00 | |
| | | | | | **total** | **4 200,00** | |

| | |
|---|---|
| Montant total des marchés étu | 281 327,00 |

**Maîtrise d'œuvre**

| Titulaire | Ville | Lot | Durée en mois | Date de notif | | | |
|---|---|---|---|---|---|---|---|
| Gpt CHOMETTE LUPI | PARIS | s.o. | s.o. | 16/11/2016 | Montant initial | 4 327 648,14 | Session février 2017 |
| | | | | | avenant | 0,00 | |
| | | | | | **total** | **4 327 648,14** | |

| | |
|---|---|
| Montant du marché Moe | 4 327 648,14 |

**Travaux**

| Titulaire | Ville | Lot | Durée en mois | Date de notif | | | |
|---|---|---|---|---|---|---|---|
| CARDINAL-BELLIARD | | 01 - Clos couvert | 22 mois | 26/06/2018 | Montant initial | 19 205 638,27 | |
| | | | | | avenant | -590 729,77 | |
| | | | | | **total** | **18 614 908,50** | |

| Titulaire | Ville | Lot | Durée en mois | Date de notif | | | |
|---|---|---|---|---|---|---|---|
| SPIE Ouest France | LE RHEU | 02 - Fluides | 22 mois | 28/06/2018 | Montant initial | 5 334 370,79 | prévu Session 12-2019 |
| | | | | | avenant | 3 776,12 | |
| | | | | | **total** | **5 338 146,91** | |

| Titulaire | Ville | Lot | Durée en mois | Date de notif | | | |
|---|---|---|---|---|---|---|---|
| EUROVIA | BRUZ | 03 - VRD | 22 mois | 28/06/2018 | Montant initial | 2 164 718,03 | prévu Session 12-2019 |
| | | | | | avenant | -152 023,00 | |
| | | | | | **total** | **2 012 695,03** | |

| Titulaire | Ville | Lot | Durée en mois | Date de notif | | | |
|---|---|---|---|---|---|---|---|
| PERRIN | SAINT MACAIRE EN MAUGES | 04 - Menuiseries intérieures | 22 mois | 28/06/2018 | Montant initial | 1 689 952,04 | prévu Session 12-2019 |
| | | | | | avenant | -68 656,68 | |
| | | | | | **total** | **1 621 295,36** | |

| Titulaire | Ville | Lot | Durée en mois | Date de notif | | | |
|---|---|---|---|---|---|---|---|
| ARTBAT SYSTEM | SAINT ETIENNE DE MONTLUC | 05 - Cloisons - Plafonds | 22 mois | 28/06/2018 | Montant initial | 1 087 827,40 | prévu Session 12-2019 |
| | | | | | avenant | 0,00 | |
| | | | | | **total** | **1 087 827,40** | |

| Titulaire | Ville | Lot | Durée en mois | Date de notif | | | |
|---|---|---|---|---|---|---|---|
| GAUTHIER | GUICHEN | 06 - Plafonds suspendus | 22 mois | 11/10/2018 | Montant initial | 454 610,90 | session 12-2018 |
| | | | | | avenant | 0,00 | |
| | | | | | **total** | **454 610,90** | |

| Titulaire | Ville | Lot | Durée en mois | Date de notif | | | |
|---|---|---|---|---|---|---|---|
| MARIOTTE | NOYAL SUR VILAINE | 07 - Revêtements sols durs | 22 mois | 28/06/2018 | Montant initial | 909 812,07 | prévu Session 12-2019 |
| | | | | | avenant | -42 781,38 | |
| | | | | | **total** | **867 030,69** | |

| Titulaire | Ville | Lot | Durée en mois | Date de notif | | | |
|---|---|---|---|---|---|---|---|
| LUCAS | CESSON SEVIGNE | 08 - Revêtements sols soules | 22 mois | 09/10/2018 | Montant initial | 285 074,97 | session 12-2018 |
| | | | | | avenant | 0,00 | |
| | | | | | **total** | **285 074,97** | |

| Titulaire | Ville | Lot | Durée en mois | Date de notif | | | |
|---|---|---|---|---|---|---|---|
| LUCAS | CESSON SEVIGNE | 09 - Peinture | 22 mois | 10/10/2018 | Montant initial | 336 471,25 | session 12-2018 |
| | | | | | avenant | 0,00 | |
| | | | | | **total** | **336 471,25** | |

| Titulaire | Ville | Lot | Durée en mois | Date de notif | | | |
|---|---|---|---|---|---|---|---|
| POSSEME | LA GACILLY | 10 - Equipements paillasses | 22 mois | 28/06/2018 | Montant initial | 117 996,94 | session 12-2018 |
| | | | | | avenant | 0,00 | |
| | | | | | **total** | **117 996,94** | |

| Titulaire | Ville | Lot | Durée en mois | Date de notif | | | |
|---|---|---|---|---|---|---|---|
| ABH | PACE | 11 - Ascenseur | 22 mois | 20/07/2018 | Montant initial | 89 420,00 | session 12-2018 |
| | | | | | avenant | 0,00 | |
| | | | | | **total** | **89 420,00** | |

| Titulaire | Ville | Lot | Durée en mois | Date de notif | | | |
|---|---|---|---|---|---|---|---|
| SNECC | PUCEUL | 12 - Nettoyage de mise en service | 22 mois | 09/10/2018 | Montant initial | 43 344,97 | session 12-2018 |
| | | | | | avenant | 0,00 | |
| | | | | | **total** | **43 344,97** | |

| Titulaire | Ville | Lot | Durée en mois | Date de notif | | | |
|---|---|---|---|---|---|---|---|
| SBCP | LA CHAPELLE DES FOUGERETZ | 13 - Cuisine | 22 mois | 28/06/2018 | Montant initial | 721 252,92 | prévu Session 12-2019 |
| | | | | | avenant | -47 235,52 | |
| | | | | | **total** | **674 017,40** | |

| Titulaire | Ville | 14 - Cloisons - panneaux | Durée en mois | Date de notif | | | |
|---|---|---|---|---|---|---|---|
| YGLOO ISOLATION | SAINT LO | | 22 mois | 20/07/2018 | Montant initial | 160 941,85 | session 12-2018 |
| | | | | | avenant | -12 772,13 | |
| | | | | | **total** | **148 169,72** | |

| Titulaire | Ville | Lot | Durée en mois | Date de notif | | | |
|---|---|---|---|---|---|---|---|
| GRAS SAVOYE | PUTEAUX | Assurance dommages ouvrage | 23 mois | 09/10/2018 | Montant initial | 265 501,38 | session 12-2018 |
| | | | | | avenant | 0,00 | |
| | | | | | **total** | **265 501,38** | |

| | |
|---|---|
| Montant total des marchés Travaux : | 31 956 511,42 |

**Gardiennage**

| Titulaire | Ville | Lot | Durée en mois | Date de notif | | |
|---|---|---|---|---|---|---|
| CARDINAL EDIFICA | VAL D'ANAST | Gardiennage | Durée du chantier | 17/03/2020 | Montant initial | 9 496,22 |
| | | | | | avenant | |
| | | | | | **total** | **9 496,22** |

| | |
|---|---|
| Montant total des marchés Gardiennage : | 9 496,22 |

| | |
|---|---|
| **Montant total des marchés :** | **36 574 982,78** |

Commission Permanente du 26/10/2020
Annexe à la délibération n°20_0303_ET_07
Envoyé en préfecture le 27/10/2020
Reçu en préfecture le 27/10/2020
Affiché le
ID : 035-233500016-20201026-20_0303_ET_07-DE

**FICHE PROJET n°PR19ZIFV**

**EREA - PLOEMEUR**
**Réfection et sécurisation des toitures et menuiseries extérieures**

**Décisions proposées à la présente Commission Permanente :**

Affectation des crédits portant sur l'opération globale (300 000 €)
Validation du programme de l'opération
Autorisation de lancer la consultation de maîtrise d'œuvre
Engagement des diverses formalités réglementaires

## Historique du projet

**Date de CP** | Décisions | **Opération études**

**Opération OP20SDC5**

Le présent projet concerne des travaux sur le clos et couvert non effectués lors des opérations d'investissements précédentes.

26/10/2020 Ainsi, le projet prévoit le remplacement de menuiseries extérieures, le remplacement de l'étanchéité de toitures ainsi que la mise en place des ouvrages de sécurisation des accès en toitures par des garde-corps permanents.

⇨ Ces travaux sont nécessaires pour assurer de meilleures conditions d'accueil et d'enseignement et permettent d'améliorer la sécurité des actions de maintenance.

Le calendrier prévisionnel du projet est le suivant :

| | |
|---|---|
| Programme : | nov-20 |
| Etudes : | janvier 2021 -> janvier 2022 |
| Travaux : | avril 2022 -> décembre 2022 |

Plan de financement : fonds propres de la Région et/ou emprunt

Budget prévisionnel du projet :

| | Budget initial |
|---|---|
| Etudes et divers honoraires | 60 000 |
| Maitrise d'œuvre | 24 000 |
| ***Sous-total "Etudes"*** | ***84 000*** |
| Restructuration/Réhabilitation | 216 000 |
| ***Sous-total "Travaux"*** | ***216 000*** |
| ***Total*** | ***300 000*** |

***valeur fin de chantier (janvier 2023)***

26/10/2020 ⇨ Maîtrise d'œuvre : procédure adaptée

Maîtrise d'ouvrage : déléguée à la SemBreizh

26/10/2020 INI ⇨ Montant affecté 300 000,00 €

| Montant total affecté : | 300 000 € |
|---|---|

Commission Permanente du 26/10/2020
Annexe à la délibération n° 20_0303_ET_07
Envoyé en préfecture le 27/10/2020
Reçu en préfecture le 27/10/2020
Affiché le
ID : 035-233500016-20201026-20_0303_ET_07-DE

**FICHE PROJET n°PR19XL3C**

**Lycée Chaptal - QUIMPER**
**Rénovation de la salle du Conseil**

**Décisions proposées à la présente Commission Permanente :**

Modification du type de maîtrise d'ouvrage : confier cette opération en maîtrise d'ouvrage déléguée à SEMBREIZH
Autorisation de lancer la consultation de maîtrise d'œuvre
Engagement des diverses formalités réglementaires

## Historique du projet

**Date de CP** | Décisions | **Opération études - OP194T7Y**

06/05/2019 ⇒ La salle du conseil de l'établissement nécessite une restructuration en raison de sa vétusté qui ne permet pas l'organisation de réunions dans de bonnes conditions (acoustique, supports de communication, sécurité…)

26/10/2020 ⇒ Compte tenu des plans de charge des équipes de la région, il apparaît opportun de déléguer la maîtrise d'ouvrage au mandataire, SEMBREIZH.
Sans incidence financière.

Calendrier prévisionnel du projet :

Programme : mars 2019
Etudes : mai 2019 - mai 2020
Travaux : janvier 2021 -> septembre 2021

Plan de financement : fonds propres de la Région et/ou emprunt

Budget prévisionnel du projet :

| | Montant TTC | |
|---|---|---|
| Divers honoraires | 2 978 | |
| Maîtrise d'œuvre | 83 520 | |
| OPC/CT/SPS/AMO | 20 184 | |
| Aléas et révisions | 3 318 | |
| ***Sous-total "Etudes"*** | ***110 000*** | |
| Restructuration | 600 000 | |
| Equipements particuliers | 96 000 | |
| Aléas et révisions | 30 000 | |
| ***Sous-total "Travaux"*** | ***726 000*** | |
| ***Total*** | ***836 000*** | ***Valeur fin de chantier "sept 2021"*** |

Maîtrise d'œuvre : consultation en procédure adaptée

Maîtrise d'ouvrage directe

06/05/2019 | INI ⇒ Montant affecté 110 000 €

| Montant total affecté des études: | 110 000 € |
|---|---|

Envoyé en préfecture le 27/10/2020
Reçu en préfecture le 27/10/2020
Affiché le
ID : 035-233500016-20201026-20_0303_ET_07-DE

**FICHE PROJET n°PR20PLI7**

**Lycée Kerneuzec - QUIMPERLE**
**Pose d'un sol plombant dans les internats du lycée**

**Décisions proposées à la présente Commission Permanente :**

Validation du programme de l'opération
Engagement des diverses formalités réglementaires
Lancement de la consultation de maîtrise d'œuvre
Affectation de la totalité du projet soit 150 000 € TTC

## Historique du projet

**Opération globale**

**Date de CP** | Décisions | **OP20TAOL**

26/10/2020 ⇨ Le document technique amiante réalisé en 2016 a mis en évidence la présence d'amiante dans les dalles de sols dans plusieurs bâtiments du lycée de KERNEUZEC :

- Gymnase
- Batiment internat n°6
- Bâtiment internat n°8
- Bâtiment internat n°9

L'état des dalles de sol était identifié comme dégradé de façon ponctuel mais avec un niveau AC2. Ce niveau est le niveau de dégradation le plus élevé pour ce type de matériaux.
Ceci impose au propriétaire de mener une action corrective de niveau 2. Cela signifie que l'action doit être appliquée à une zone complète afin de limiter le risque de dégradation et de dispersion de fibres d'amiante. La surface à traiter est conséquente soit environ 2 000m². En lien avec le SETEP, il est proposé la mise en place d'un sol plombant qui permet d'intervenir rapidement pour arrêter la dégradation des dalles de sol. Il sera privilégié un type de sol Floatex qui améliore l'ambiance acoustique de l'Internat.
Cette solution ne se substitue pas à un désamiantage mais elle permet de répondre facilement et rapidement à nos obligations de propriétaire.

Le calendrier prévisionnel du projet est le suivant :

| | |
|---|---|
| DAAT complémentaire | nov-20 |
| COMMANDE | de nov à déc 20 |
| TRAVAUX | d'avril 21 à août 21 |

Plan de financement : fonds propres de la Région et/ou emprunt

Budget prévisionnel du projet :

| | Montant TTC |
|---|---|
| CT | 2880 |
| Etudes | 2 880 |
| réhabilitation | 144 000 |
| Aléas travaux | 3 120 |
| Travaux | 147 120 |
| ***Total*** | ***150 000*** |

***valeur fin de chantier (été 2021)***

Maîtrise d'œuvre : consultation dans le cadre d'un Marché passé en Procédure Adaptée -

Maîtrise d'ouvrage : directe
consultation Accord-cadre

26/10/2020 | INI ⇨ Montant affecté 150 000 €

| Montant total affecté : | 150 000 € |
|---|---|

Envoyé en préfecture le 27/10/2020
Reçu en préfecture le 27/10/2020
Affiché le
ID : 035-233500016-20201026-20_0303_ET_07-DE

**FICHE PROJET n°PR20PLI7**

**Lycée Kerneuzec - QUIMPERLE**
**Pose d'un sol plombant dans les internats du lycée**

## Les marchés

**Rendu-compte des marchés et avenants (RCDP)**

**Prestations intellectuels / Fournitures courantes et services**

| | | | | | | | |
|---|---|---|---|---|---|---|---|
| Titulaire | Ville | Lot | Durée en mo | Date de notif | Montant initia | xxx € | CP du xx/xx/xxx |
| | | | | | avenant | xxx € | Session du xx/xx/xxxx |
| | | | | | **total** | **xxx €** | |
| Titulaire | Ville | Lot | Durée en mo | Date de notif | Montant initia | xxx € | CP du xx/xx/xxx |
| | | | | | avenant | xxx € | Session du xx/xx/xxxx |
| | | | | | **total** | **xxx €** | |
| | | | | | | Montant total des marchés : | xxx € |

**Maîtrise d'œuvre**

| | | | | | | |
|---|---|---|---|---|---|---|
| Titulaire | Ville | Date de notif | Montant initia | xxx € | CP du xx/xx/xxx | |
| | | | avenant | xxx € | Session du xx/xx/xxxx | |
| | | | **total** | **xxx €** | | |
| | | | | Montant total du marché : | xxx € | |

**Travaux**

| | | | | | | | |
|---|---|---|---|---|---|---|---|
| Titulaire | Ville | Lot | Durée en mo | Date de notif | Montant initia | xxx € | CP du xx/xx/xxx |
| | | | | | avenant | xxx € | Session du xx/xx/xxxx |
| | | | | | **total** | **xxx €** | |
| Titulaire | Ville | Lot | Durée en mo | Date de notif | Montant initia | xxx € | CP du xx/xx/xxx |
| | | | | | avenant | xxx € | Session du xx/xx/xxxx |
| | | | | | **total** | **xxx €** | |
| Titulaire | Ville | Lot | Durée en mo | Date de notif | Montant initia | xxx € | CP du xx/xx/xxx |
| | | | | | avenant | xxx € | Session du xx/xx/xxxx |
| | | | | | **total** | **xxx €** | |
| Titulaire | Ville | Lot | Durée en mo | Date de notif | Montant initia | xxx € | CP du xx/xx/xxx |
| | | | | | avenant | xxx € | Session du xx/xx/xxxx |
| | | | | | **total** | **xxx €** | |
| | | | | | | Montant total des marchés : | xxx € |

Envoyé en préfecture le 27/10/2020
Reçu en préfecture le 27/10/2020
Affiché le
ID : 035-233500016-20201026-20_0303_ET_07-DE

**FICHE PROJET n°PR20TIEI**

**Lycées Kerneuzec et Roz Glas - QUIMPERLE**
**Recouvrement de sol amianté**

**Décisions proposées à la présente Commission Permanente :**

Affectation de l'opération globale, soit 100 000 € TTC
Approbation du programme de l'opération
Autorisation de lancer la consultation de maîtrise d'œuvre
Autorisation d'engager les formalités réglementaires

## Historique du projet

**Opération globale**

**Date de CP** | Décisions | **Opération OP20XZFL**

26/10/2020 ⇨ Cette opération fait également suite au Dossier Technique Amiante (DTA) réalisé en 2016.
La surface à traiter est d'environ 1 000m². Il est proposé de recouvrir le sol amiante et de mettre en place un sol plombant qui permet d'intervenir rapidement pour arrêter la dégradation des dalles de sol et améliorer l'ambiance acoustique. Cette solution ne se substitue pas à un désamiantage mais permet de répondre facilement et rapidement à nos obligations de propriétaire. Des diagnostics complémentaires seront réalisés.

Le budget total s'élève à 100 000 € TTC. Les travaux seront organisés en 2021 en lien avec l'établissement.

Les travaux seront réalisés en 2021, en lien avec le lycée.

Plan de financement : fonds propres de la Région et/ou emprunt

Budget prévisionnel du projet :

| | Budget | |
|---|---|---|
| OPC, SPS et CT | 1 956 | |
| ***Sous-total "Etudes"*** | ***1 956*** | |
| Réhabilitation | 97 800 | |
| Aléas et révisions | 244 | |
| ***Sous-total "Travaux"*** | ***98 044*** | |
| ***Total*** | ***100 000*** | ***valeur fin de chantier (2021)*** |

Maîtrise d'ouvrage directe - consultation accord-cadre

Maîtrise d'œuvre : marché en procédure adaptée

26/10/2020 | INI ⇨ Montant affecté 100 000 €

| Montant total affecté : | 100 000 € |
|---|---|

Commission Permanente du 26/10/2020
Annexe à la délibération n°20_0303_ET_07
Envoyé en préfecture le 27/10/2020
Reçu en préfecture le 27/10/2020
Affiché le
ID : 035-233500016-20201026-20_0303_ET_07-DE

**FICHE PROJET n°PR20A3I4**

**Lycée Joliot-Curie - Rennes (35)**
**Enlèvement de bâtiments modulaires fortement amiantés**

**Décisions proposées à la présente Commission Permanente :**

Affectation des crédits sur l'opération globale pour 155 000 €
Validation du programme de l'opération
Autorisation de lancer les consultations d'études et de travaux
Engagement des diverses formalités réglementaires

## Historique du projet

**Etudes et travaux (Globale)**

**Date de CP** | Décisions

**Opération OP20FS2B (études et travaux)**

Jusqu'en janvier 2015, Le lycée Joliot-Curie a accueilli les élèves du lycée Chateaubriand durant les travaux d'extension de ce dernier, dans 14 bâtiments modulaires.
Les travaux de la ligne b du métro rennais ont obligé les élèves à utiliser de nouveau les bâtiments modulaires.
Aujourd'hui, il est possible d'abandonner l'usage des 6 classes mobiles devant le bâtiment C.
Celles-ci font parties d'un ensemble de 4 bâtiments modulaires, propriétés de la Région et regroupés sous le nom de bâtiment F :

26/10/2020 • 3 bâtiments modulaires de 1992.
• 1 bâtiment plus ancien

⇒ L'opération consiste à enlever le 4 modulaires, dépolluer les sols puis procéder au remblaiement avant une mise en gazon.

L'estimation financière du projet s'élève à 155 000 € TTC
Les études commenceront en janvier 2021 et les travaux seront exécutés en 2021.

Le calendrier prévisionnel du projet est le suivant :

| | |
|---|---|
| Etudes : | début en janvier 2021 |
| Travaux : | 2021 |

Plan de financement : fonds propres de la Région et/ou emprunt

Budget prévisionnel du projet :

| | Budget initial TTC |
|---|---|
| Etudes et honoraires diverses | 4 800 |
| SPS | 2 506 |
| Aléas, révisions et divers | 694 |
| ***Sous-total "Etudes"*** | ***8 000*** |
| Démolition | 115 200 |
| VRD | 24 000 |
| Aléas et révisions | 7 800 |
| ***Sous-total "Travaux"*** | ***147 000*** |
| ***Total*** | ***155 000*** |

Maîtrise d'ouvrage : délégué

26/10/2020 INI ⇒ Montant affecté 155 000 €

| | |
|---|---|
| Montant total affecté : | 155 000 € |

| | |
|---|---|
| **Montant total affecté du projet :** | **155 000 €** |

Commission Permanente du 26/10/2020
Annexe à la délibération n° 20_0303_ET_07
Envoyé en préfecture le 27/10/2020
Reçu en préfecture le 27/10/2020
Affiché le
ID : 035-233500016-20201026-20_0303_ET_07-DE

**FICHE PROJET n° PR196TXB**

**Lycée Victor et hélène BASCH - RENNES**
**Réflexion sur le devenir du bâtiment A : post bacs**

**Décisions proposées à la présente Commission Permanente :**

Affectation de crédits d'investissement pour lancement des études de 500 000 €
Approbation des éléments techniques essentiels du programme, estimation financière
Autorisation donnée au mandataire de lancer la consultation de maîtrise d'oeuvre a
Autorisation donnée au Président d'engager les formalités réglementaires

## Historique du projet

**Opération Etudes**

**Date de CP** | Décisions

**Opération OP20NLIK**

Le lycée accueille près de 1 400 élèves répartis dans des sections d'enseignement général, de commerce et post-baccalauréat.

Dans le cadre d'une augmentation des effectifs, une opération de restructuration complète est en cours pour améliorer les conditions d'accueil des élèves et des professeurs.

Après étude, il apparaît nécessaire de dissocier dans une autre opération la rénovation du bâtiment A qui accueillera les nouvelles filières post-baccalauréat : BTS NRC (négociation recherche clientèle) et BTS SIO (systèmes informatique aux organisations).

Les projets de travaux d'adaptation des locaux et d'amélioration de la sécurité du bâtiment A sont les suivants :

- L'adaptation des locaux existants aux référentiels et besoins spécifiques des formations
  BTS NDRC, BTS SIO et CPGE (classe préparatoire aux grandes écoles)
- Le déplacement du serveur « Cœur de Réseau » sous dimensionné et en surchauffe
- La création d'une issue de secours à l'aile Nord du bâtiment A
- La rénovation des circulations au RDC haut et R+1 impactées par la création de l'escalier extérieur.

26/10/2020

Il est à noter que l'utilisation de bâtiments modulaires durant les travaux pourra être envisagée.

Le coût de l'opération est estimé à 1 500 000 € TTC dont 280 000 € TTC pour les études.
Le diagnostic amiante avant travaux permettra d'affiner cette estimation

Calendrier prévisionnel :
Consultation MOE – Etudes : 2021
Appel d'offres Travaux : 2021 -2022

Il est proposé l'affectation de 280 000 € TTC pour commencer les études.

Calendrier prévisionnel du projet :

| | |
|---|---|
| Présentation du Programme d'étude détaillé : | 4ème trimestre 2020 |
| Ordre de service au mandataire : | Fin 2020 |
| Consultation Maîtrise d'oeuvre – Etudes : | début 2021 à fin 2022 |
| Appel d'offre Travaux : | juil-22 |
| Début des travaux : | février 2023 à avril 2024 |

Plan de financement : fonds propres de la Région et/ou emprunt

Budget prévisionnel du projet :

| | Budget initial *(18-09-2020)* | |
|---|---|---|
| Etudes et divers honoraires | 50 640 | |
| Maîtrise d'œuvre | 151 200 | |
| OPC, SPS et CT | 54 000 | |
| Aléas études | 17 909 | |
| Révisions | 6 251 | |
| ***Sous-total "Etudes"*** | ***280 000*** | |
| Restructuration | 1 080 000 | |
| Aléas travaux | 97 200 | |
| Révision | 42 800 | |
| ***Sous-total "Travaux"*** | ***1 220 000*** | |
| ***Total*** | ***1 500 000*** | |

Maîtrise d'ouvrage : Déléguée à Sembreizh

26/10/2020 | INI ⟹ Montant affecté 280 000 €

| | |
|---|---|
| **Montant total affecté :** | **280 000 €** |

Commission Permanente du 26/10/2020
Annexe à la délibération n° 20_0303_ET_07
Envoyé en préfecture le 27/10/2020
Reçu en préfecture le 27/10/2020
Affiché le
ID : 035-233500016-20201026-20_0303_ET_07-DE

**FICHE PROJET n°PR15XYVH**

**Lycée Emile Zola - RENNES**
**Restauration (rénovation du pôle cuisson)**

**Décision proposée à la présente Commission Permanente :**

Affectation des crédits portant sur les études (134 000 €)
Approbation du programme
Modification du type de maîtrise d'ouvrage
Engagement des formalités réglementaires
Lancement de la procédure de passation de marché de maîtrise d'œuvre

## Historique du projet

**Globale (études + travaux)**

**Opération OP18DO60**

**Date de CP** — Décisions

**23/04/2018** — INI

Le programme des travaux prévoit :
- la réfection des accès au self et à la laverie ;
- la mise aux normes des réseaux aérauliques ;
- le remplacement des menuiseries extérieures ;
- le réaménagement des locaux pour respecter la marche en avant des locaux de production et la séparation des flux.

Le projet initial prévoyait uniquement la restauration du pôle cuisson. Après étude de faisabilité et les scénarios présentés, il apparaît que la rénovation du service de restauration dans son intégralité permettrait d'atteindre les objectifs suivants :
- Améliorer les conditions de travail des agents,
- Améliorer les flux,
- Améliorer la marche en avant,
- Moderniser certaines installations vieillissantes,
- Mettre en conformité certains équipements.

**23/04/2018** — CPL

Néanmoins, le site présente de fortes contraintes liées à l'historique du bâtiment : périmètre Architecte des bâtiments de France (APF), locaux exigus en sous-sol… Les travaux ne peuvent se faire que dans l'existant, sans intervention sur les fondations ou les murs porteurs.
Les travaux seraient menés en site occupé sur une année scolaire. Des mesures seront donc à prévoir avec l'établissement et la Direction de l'éducation, des langues de Bretagne et du sport (DELS) pour la préparation et livraison des déjeuners.
S'agissant d'une cité scolaire, le Conseil départemental sera également consulté.
Ce projet intègre Breizh Cop au titre du Certificat d'économie d'énergie

Le calendrier prévisionnel du projet est le suivant :

| | |
|---|---|
| Programme : | mars 2018 |
| Etudes : | mai 2018 -> juin 2022 |
| Travaux : | juin 2022 -> juin 2023 |

Plan de financement : fonds propres de la Région et/ou emprunt

Budget prévisionnel du projet :

| | Montant TTC (au 12-2-2018) | Montant TTC *(au 24-04-2019)* | |
|---|---|---|---|
| Etudes préalables directes | 4 200 | 72 000 | |
| Maîtrise d'œuvre / OPC | 84 500 | 132 840 | |
| CT/SPS | 38 400 | 33 948 | |
| Aléas, révisions et divers | 8 900 | | |
| Aléas études | | 23 879 | |
| Révisions et divers | | 7 333 | |
| ***Sous-total "Etudes"*** | ***127 100*** | ***270 000*** | |
| Restructuration | 720 000 | 1 200 000 | |
| Equipements particuliers | 48 000 | 240 000 | |
| Aménagements extérieurs particuliers | 0 | 36 000 | |
| Aléas et révisions | 47 000 | | |
| Aléas travaux | | 295 200 | |
| Révisions et divers | | 58 800 | |
| ***Sous-total "Travaux"*** | ***815 000*** | ***1 830 000*** | |
| ***Total*** | ***942 100*** | ***2 100 000*** | ***valeur fin de chantier (juillet 2020)*** |

**23/04/2018**

Maîtrise d'œuvre : procédure adaptée

Maîtrise d'ouvrage : Directe / déléguée à SEMBREIZH

Engagement des formalités réglementaires

| | | | |
|---|---|---|---|
| 23/04/2018 | INI | Montant affecté | 136 000,00 € |
| 26/10/2020 | CPL | Montant affecté | 134 000,00 € |

| | |
|---|---|
| Montant total affecté : | 270 000,00 € |

Envoyé en préfecture le 27/10/2020
Reçu en préfecture le 27/10/2020
Affiché le
ID : 035-233500016-20201026-20_0303_ET_07-DE

**FICHE PROJET n°PR15XYVH**

**Lycée Emile Zola - RENNES**
**Restauration (rénovation du pôle cuisson)**

## Les marchés

**Rendu-compte des marchés et avenants (RCDP)**

**Prestations intellectuels / Fournitures courantes et services**

| Titulaire | Ville | Lot | Durée en mois | Date de notif | Montant initial | TTC 23 872,80 |
|---|---|---|---|---|---|---|
| KEGIN INGENIERIE | Dinan | Diagnostics préalables de faisabilité | 6 mois | 06/06/2019 | avenant | 19 894,00 |
| | | | | | **total** | **43 766,80** |

| Titulaire | Ville | Lot | Durée en mois | Date de notif | Montant initial | |
|---|---|---|---|---|---|---|
| | | | | | avenant | |
| | | | | | **total** | **0,00** |

| **Montant total des marchés études :** | **43 766,80** |
|---|---|

Commission Permanente du 26 octobre 2020
Annexe à la délibération n°20_0303_TRX_07
Envoyé en préfecture le 27/10/2020
Reçu en préfecture le 27/10/2020
Affiché le
Annexe à la délibération n°20_0303_ET_07
ID : 035-233500016-20201026-20_0303_ET_07-DE

**FICHE PROJET n°PR193R5L**

**Lycée Jean Guéhenno - VANNES**
**Locaux agents (vestiaires, ateliers de maintenance et lingerie mutualisée)**

**Décisions proposées à la présente Commission Permanente :**

Diminution de 95 000 € TTC sur l'opération étude OP19TCZ8
Affectation de 1 215 000 € TTC sur l'opération travaux OP20DHGO

## Historique du projet

**Date de CP** | Décisions | **Opération études**

**Opération OP19TCZ8**

Une attention particulière sur les conditions de travail est portée par la Région Bretagne pour faciliter le travail quotidien des agents.

23/09/2019 ⇒ Aussi, la présente opération porte sur la restructuration de la lingerie actuelle du Lycée Jean Guéhenno en vue de sa mutualisation (avec les lycées vannetais Lesage et Charles de Gaules) et la construction de locaux agents au sein d'un pôle dédié intégrant les vestiaires, salles de détente et ateliers de maintenance.
Au stade de l'Avant-Projet Définitif, le montant estimé des travaux est supérieur à l'estimation du programme initial. Cette augmentation est liée à la mise au point du programme, au renforcement nécessaire de l'alimentation électrique de la lingerie ainsi qu'aux préconisations induites par l'étude géotechnique (sol de mauvaise qualité).
L'enveloppe global du projet restera inchangée mais une nouvelle répartition des crédits alloués à la phase Etudes et à la phase Travaux est à prévoir.

Le calendrier prévisionnel du projet est le suivant :

| | |
|---|---|
| Programme : | sept 2019 |
| Etudes : | octobre 2019 -> décembre 2020 |
| Travaux : | janvier 2021 -> décembre 2021 |

Plan de financement : fonds propres de la Région

Budget prévisionnel du projet :

| | Budget initial | Budget 26/10/20 | |
|---|---|---|---|
| Maîtrise d'œuvre OPC | 124 800 | 110 000 | |
| CT/SQPS/AMO QE | 18 000 | 19 970 | |
| Aléas, révisions et divers | 107 200 | 25 030 | |
| ***Sous-total "Etudes"*** | ***250 000*** | ***155 000*** | Diminution de 95 000 € TTC |
| Construction neuve/déconstruction | 900 000 | 1 080 000 | |
| VRD et aménagements exterieurs | 60 000 | 380 | |
| Aléas et révisions | 160 000 | 134 620 | |
| ***Sous-total "Travaux"*** | ***1 120 000*** | ***1 215 000*** | Augmentation de 95 000 € TTC |
| ***Total*** | ***1 370 000*** | ***1 370 000*** | ***valeur fin de chantier (décembre 2021)*** |

23/09/2019 ⇒ Maîtrise d'œuvre : procédure adaptée

Maîtrise d'ouvrage : déléguée à la SemBreizh

23/09/2019 INI ⇒ Montant affecté 250 000,00 €

26/10/2020 DIM ⇒ Montant affecté -95 000,00 €

| Montant total affecté : | 155 000 € |
|---|---|

Envoyé en préfecture le 27/10/2020
Reçu en préfecture le 27/10/2020
Affiché le
ID : 035-233500016-20201026-20_0303_ET_07-DE



**FICHE PROJET n°PR193R5L**

**Lycée Jean Guéhenno - VANNES**
**Locaux agents (vestiaires, ateliers de maintenance et lingerie mutualisée)**

## Les marchés

**Rendu-compte des marchés et avenants (RCDP)**

**Prestations intellectuels / Fournitures courantes et services**

| Titulaire | Ville | Lot | Durée en mois | Date de notif | | |
|---|---|---|---|---|---|---|
| VERITAS | AURAY | CT | 35 mois | 26/11/2019 | Montant initial | 5 568,00 € |
| | | | | | avenant | 0,00 € |
| | | | | | **total** | **5 568,00 €** |

| Titulaire | Ville | Lot | Durée en mois | Date de notif | | |
|---|---|---|---|---|---|---|
| QUALICONSULT | SAINT GREGOIRE | SPS | 35 mois | 26/11/2019 | Montant initial | 4 896,00 € |
| | | | | | avenant | 0,00 € |
| | | | | | **total** | **4 896,00 €** |

| Titulaire | Ville | Lot | Durée en mois | Date de notif | | |
|---|---|---|---|---|---|---|
| APYC SAS | LORIENT | OPC | 35 mois | 06/02/2020 | Montant initial | 11 000,00 € |
| | | | | | avenant | 0,00 € |
| | | | | | **total** | **11 000,00 €** |

| Montant total des marchés : | 21 464,00 € |
|---|---|

**Maîtrise d'œuvre**

| Titulaire | Ville | Date de notif | | |
|---|---|---|---|---|
| DELOURMEL | ST AUBIN AUBIGNE | 09/01/2020 | Montant initial | 73 200,00 € |
| | | | avenant | 0,00 € |
| | | | **total** | **73 200,00 €** |

| Montant total du marché : | 73 200,00 € |
|---|---|

Envoyé en préfecture le 02/11/2020
Reçu en préfecture le 02/11/2020
Affiché le
ID : 035-233500016-20201026-20_0303_FCT06-DE

**REGION BRETAGNE**

**20_0303_FCT_06**

COMMISSION PERMANENTE DU CONSEIL REGIONAL

26 Octobre 2020

DELIBERATION

# Programme 0303 – Offrir un cadre bâti favorisant l'épanouissement de tous les acteurs des lycées

La Commission permanente du Conseil Régional, convoquée par son Président le 16 octobre 2020, s'est réunie le 26 octobre 2020 sous la présidence de celui-ci, au siège de la Région Bretagne à Rennes.

Vu le Code Général des Collectivités Territoriales, et notamment sa quatrième partie, relative à la Région ;

Vu la délibération n° 17_DAJCP_SA_06 du Conseil régional en date du 22 juin 2017 approuvant les délégations accordées à la Commission permanente ;

Vu l'ensemble des décisions budgétaires de l'exercice en cours ;

Vu l'ensemble des délibérations précisant les modalités d'intervention des dispositifs actuels de la Région ;

Au vu du rapport présenté par Monsieur le Président du Conseil régional ;

Et après avoir délibéré ;

**DECIDE**

**A l'unanimité**

En section de fonctionnement :

- **de PROCEDER** à l'ajustement des opérations figurant en annexe (4) pour un montant de 360 000 €.

Envoyé en préfecture le 02/11/2020
Reçu en préfecture le 02/11/2020
Affiché le
ID : 035-233500016-20201026-20_0303_FCT06-DE

**Dossier n°PR19XOQ2**

**Divers bénéficiaires**
**Entretien et prestations de maintenance réalisés par les subdivisions**

**Présentation générale**

| Date de CP | Décisions | | | | |
|---|---|---|---|---|---|
| | | | Le crédit de ce dossier permet d'assurer la fourniture en matériels pour réaliser les travaux de maintenance dans l'ensemble des établissements, réalisés par les Equipes Mobiles d'Assistance Technique. Les crédits sont répartis par subdivisions et au prorata du nombre d'établissements par département. | | |
| 15/02/2020 | INI | ⇒ | Montant affecté | 230 000 € | OP19K3HU : subdivision immobilière du département 22 |
| **26/10/2020** | **CPL** | ⇒ | **Montant affecté** | **160 000 €** | **OP19K3HU : subdivision immobilière du département 22** |
| 15/02/2020 | INI | ⇒ | Montant affecté | 300 000 € | OP19H920 : subdivision immobilière du département 29 |
| 28/09/2020 | CPL | ⇒ | Montant affecté | 120 000 € | OP19H920 : subdivision immobilière du département 29 |
| 15/02/2020 | INI | ⇒ | Montant affecté | 300 000 € | OP19Q4VX : subdivision immobilière du département 35 |
| 28/09/2020 | CPL | ⇒ | Montant affecté | 200 000 € | OP19Q4VX : subdivision immobilière du département 35 |
| 15/02/2020 | INI | ⇒ | Montant affecté | 220 000 € | OP191IKN : subdivision immobilière du département 56 |
| 28/09/2020 | INI | ⇒ | Montant affecté | 130 000 € | OP191IKN : subdivision immobilière du département 56 |

| Montant total affecté : | 1 660 000 € |
|---|---|

Commission Permanente du 26/10/2020
Annexe à la délibération n° 20_0303_FCT_06
Envoyé en préfecture le 02/11/2020
Reçu en préfecture le 02/11/2020
Affiché le
ID : 035-233500016-20201026-20_0303_FCT06-DE

**FICHE PROJET n°PR20XOQ2**

**Divers bénéficiaires**
**Signalétique "Bien manger"**

**Présentation générale**

| Date de CP | Décisions | Opération OP20E6O9 | | |
|---|---|---|---|---|
| | | Depuis 2015, la Région a engagé une démarche visant à améliorer la signalétique dans les lycées publics dans le but d'en faciliter le repérage, d'en améliorer l'image, de rendre la Région plus visible. Dans le cadre de la démarche du Bien manger dans les lycées, une Assistance à maitrise d'ouvrage est envisagée pour accompagner la Région dans le recensement des besoins des équipes de restauration, dans la détermination d'outils signalétiques adaptés à nos restaurants scolaires et à la conception d'une charte signalétique des restaurants scolaires des lycées publics bretons.<br><br>Il est proposé d'affecter 120 000 euros d'autorisation d'engagement pour cette AMOA. | | |
| 26/10/2020 | INI | Montant affecté | 120 000 € | |
| | | | Montant total affecté : | 120 000 € |

Envoyé en préfecture le 02/11/2020
Reçu en préfecture le 02/11/2020
Affiché le
ID : 035-233500016-20201026-20_0303_FCT06-DE

**Dossier n°PR19XOQZ**

**Divers bénéficiaires**
**Traitement des dégâts**

**Présentation générale**

**Opération OP199P1V**

Lors de sinistres, la Région est parfois amenée à financer les travaux de remise en état. Elle est remboursée par l'assurance quand le montant du sinistre est supérieur à celui de la franchise.
Les travaux sont parfois par les établissements, auquel cas un arrêté de subvention leur est alors attribué.

| Date de CP | Décisions | | | |
|---|---|---|---|---|
| 15/02/2020 | INI | ⇨ | Montant affecté | 100 000 € |
| 26/10/2020 | INI | ⇨ | Montant affecté | 50 000 € |

| Montant total affecté : | 150 000 € |
|---|---|

**Modalités d'intervention**

| | | | |
|---|---|---|---|
| 15/02/2020 | CONV | ⇨ | Le Président du Conseil Régional est autorisé à signer les arrêtés de subvention de fonctionnement pour les bénéficiaires de ce dossier et dans la limite des crédits affectés. |

Commission Permanente du 26/10/2020
Envoyé en préfecture le 02/11/2020
Reçu en préfecture le 02/11/2020
Affiché le
ID : 035-233500016-20201026-20_0303_FCT06-DE

**FICHE PROJET n°PR15KGFG**

**Lycée Simone Veil - LIFFRE**
**Construction d'un lycée**

**Décisions proposées à la présente Commission Permanente :**

Affectation d'un crédit de 30 000 € en fonctionnement - Gardiennage temporaire
Affectation d'un crédit de 64 000 € en investissement sur l'opération études
Affectation d'un crédit de 2 116 000 € en investissement sur l'opération travaux

## Historique du projet

**Programme / études préalables**

| **Date de CP** | Décisions | **Opération OP15D77S** | |
|---|---|---|---|
| 01/10/2015 | INI | Montant affecté | 100 000 € |
| | | Montant total affecté : | 100 000 € |

**Etudes (ET)**

**Opération OP15YRJN**

Le programme porte sur la construction d'un nouvel établissement d'une capacité d'accueil de 1200 élèves, doté d'une carte des formations d'enseignement général et technologique.
La surface utile du projet est estimée à 10 400 m².
Cet établissement sera composé de logements de fonction mais ne comportera pas d'internat ni d'équipements sportifs spécifiques (la commune de Liffré mettant à disposition les installations nécessaires)

26/10/2020 CPL

Le lycée Simone Veil a accueilli les élèves de seconde à la rentrée scolaire de septembre 2020.
La réception globale du lycée est prévue pour fin 2020.
La crise sanitaire liée à la Covid 19 a retardé les travaux et entraîne une augmentation du budget global du projet : 2 116 000€ TTC : sur l'opération « travaux et 64 000€TTC sur les études.

Le calendrier prévisionnel du projet est le suivant :
- Programme : mars 2016
- Etudes : septembre 2015 -> novembre 2017
- Travaux : novembre 2017 -> décembre 2020

Plan de financement : fonds propres de la Région et/ou emprunt

Budget prévisionnel du projet :

| | Montant TTC | Montant TTC Budget (au 23-04-2020) | Montant TTC Budget (au 18-09-2020) |
|---|---|---|---|
| ***Opération directe*** | ***100 000*** | ***100 000*** | ***100 000*** |
| Etudes et divers honoraires | | 122 000 | 122 000 |
| Indemnités de concours | | 720 000 | 720 000 |
| Maîtrise d'œuvre | 5 360 000 | 5 359 219 | 5 404 190 |
| OPC/CT/SPS/AMO | 522 000 | 521 035 | 536 503 |
| Aléas, révisions et divers | 1 336 000 | 497 746 | 501 307 |
| ***Sous-total "Etudes"*** | ***7 218 000*** | ***7 220 000*** | ***7 284 000*** |
| Construction | 37 217 000 | 37 217 000 | 37 446 799 |
| Equipements particuliers (impact Covid) | 0 | 0 | 1 714 000 |
| 1% artistique | | | 285 874 |
| Aléas et révisions | 2 263 000 | 2 263 000 | |
| Assurance dommage ouvrage | | | 313 286 |
| Aléas travaux | | | 587 412 |
| Révisions - divers | | | 1 248 629 |
| ***Sous-total "Travaux"*** | ***39 480 000*** | ***39 480 000*** | ***41 596 000*** |
| Financement des aménagements des abords | 550 000 | 885 083 | 885 083 |
| ***Sous-total "Aménagement des abords"*** | ***550 000*** | ***885 083*** | ***885 083*** |
| Frais de gardiennage | 36 000 | 94 000 | 119 000 |
| ***Sous-total "Frais de gardiennage"*** | ***36 000*** | ***94 000*** | ***124 000*** |
| ***Total*** | ***47 384 000*** | ***47 779 083*** | ***49 989 083*** |

***valeur fin de chantier (avril***

01/10/2015 — Maîtrise d'œuvre :
- consultation dans le cadre d'un concours sur APS
- le nombre d'équipes admises à concourir est de 3
- le montant des primes est fixé à 300 000 € HT, soit 360 000 € TTC

Maîtrise d'ouvrage : déléguée à la SEMAEB

| Date de CP | Décisions | | |
|---|---|---|---|
| 01/10/2015 | INI | Montant affecté | 7 220 000 € |
| 26/09/2016 | | Autorisation d'engager les formalités réglementaires | |
| 26/10/2020 | CPL | Montant affecté | 64 000 € |
| | | Montant total affecté : | 7 284 000 € |

**Travaux**

**Opération OP175ZNT**

Travaux :
Dévolution des marchés : marchés passés dans le cadre d'un appel d'offres
Nombre de lot : 10
Montant prévisionnel HT des travaux (stade APD) : 31 014 000 €
Durée des travaux : 22 mois (hors période de préparation de chantier)
Date de réception prévisionnelle : avril 2020

| Date de CP | Décisions | | |
|---|---|---|---|
| 25/09/2017 | INI | Montant affecté | 39 480 000 € |
| 26/10/2020 | CPL | Montant affecté | 2 116 000 € |
| | | Montant total affecté : | 41 596 000 € |

**Convention**

**Opération OP17EW1G + Plan de financement**

19/02/2018 CONV — Pour accompagner le projet de construction, la ville de Liffré doit réaliser plusieurs aménagements. Il est propo que la Région apporte son concours financier comme suit :

| Travaux d'aménagement | | | Montant prévisionnel H.T. | % contractuel de prise en charge par la Région | Montant prévisionnel H.T. subventionné par la Région |
|---|---|---|---|---|---|
| Aménagement de la zone des Brouillards | ETUDES | Etudes de maîtrise d'œuvre et Etude loi sur l'eau (Zone Humide) | 11 100,00 € | 100% | 11 100,00 € |
| | TRAVAUX | Création d'un cheminement doux (piéton) sur la zone humide connexion entre l'Allée piétonne Lucie Delarue-Mardrus et le lycée | 71 635,00 € | 0% | 0,00 € |
| | | Valorisation de la zone humide des Brouillard pour compenser la zone humide sur l'emprise du Lycée | 136 672,79 € | 100% | 136 672,79 € |
| | | Réfection et élargissement de la rue des Brouillards Passage poids lourds pour le lycée | 75 157,42 € | 100% | 75 157,42 € |
| Aménagement de la rue Jules Ferry | TRAVAUX | Aménagement de l'avenue Jules Ferry | 684 093,96 € | 0% | 0,00 € |
| Aménagement de l'Avenue de l'Europe | ETUDES | Etudes de maîtrise d'œuvre | 15 000,00 € | 100% | 15 000,00 € |
| | TRAVAUX | Création d'un rond-point avenue de l'Europe | 112 574,80 € | 33% | 37 149,68 € |
| | | Réalisation d'un arrêt minute + cheminement mixte | 244 102,77 € | 100% | 244 102,77 € |
| | | Végétalisation et plantation d'arbustes | 20 000,00 € | 0% | 0,00 € |
| Cheminements des élèves piétons | ETUDES | Etudes de maîtrise d'œuvre | 10 000,00 € | 100% | 10 000,00 € |
| | TRAVAUX | Connexion douce reliant le pôle gare scolaire jusqu'au lycée (travaux VRD, éclairage public) | 251 658,40 € | 100% | 251 658,40 € |
| | | Reprise du chemin creux pour assurer la connexion entre parking du stade Maison Paillou Lycée + nettoyage des haies (200 m) | 27 942,00 € | 0% | 0,00 € |
| | | Création d'un cheminement doux pour assurer la connexion au réseau piétonnier du Campus après interruption du chemin creux (200 m) | 104 241,73 € | 100% | 104 241,73 € |
| | | Articulation paysagère entre chemin creux et nouvelle connexion douce | 7 453,00 € | 0% | 0,00 € |
| *Sous-total "Aménagements"* | | | *1 771 231,87 €* | *50%* | *885 082,79 €* |

| Date de CP | Décisions | | |
|---|---|---|---|
| 19/02/2018 | INI | Montant affecté | 588 000 € |
| 23/09/2019 | INI2 | Montant affecté | 297 083 € |
| | | Montant total affecté : | 885 083 € |

**Fonctionnement**

**Opération OP2090TE - Gardiennage**

Le lycée Simone Veil de LIFFRE fait l'objet depuis quelques jours d'intrusions et d'actes de vandalisme répétés. Il est donc souhaité compléter la vidéo surveillance par un gardiennage physique nocture, avec présence d'un maître-chien, pour une durée de deux semaines.

08/06/2020 CPL — Les conditions de confinement sanitaire nécessitent de prolonger le gardiennage juqu'à fin août.

| Date de CP | Décisions | | |
|---|---|---|---|
| 27/04/2020 | INI | Montant affecté | 30 000 € |
| 08/06/2020 | CPL | Montant affecté | 64 000 € |
| 26/10/2020 | CPL | Montant affecté | 30 000 € |
| | | Montant total affecté : | 124 000 € |

**Montant total affecté du projet : 49 989 083 €**

Envoyé en préfecture le 02/11/2020
Reçu en préfecture le 02/11/2020
Affiché le
ID : 035-233500016-20201026-20_0303_FCT06-DE

**FICHE PROJET n°PR15KGFG**

**Lycée Simone Veil - LIFFRE**
**Construction d'un lycée**

**Les marchés**

Affectation d'un crédit de 64 000 € en investissement sur l'opération études
**Rend Affectation d'un crédit de 2 116 000 € en investissement sur l'opération travaux**

**Prestations intellectuels / Fournitures courantes et services**

| Titulaire | Ville | Lot | Durée en mois | Date de notif | | | |
|---|---|---|---|---|---|---|---|
| CITAE | MOTIGNY LE BRETONNEUX | BIM / AMOQE/ECONOMISTE | s.o. | 30/05/2016 | Montant initial | 135 000,00 | |
| | | | | | avenant | 0,00 | |
| | | | | | **total** | **135 000,00** | |

| Titulaire | Ville | Lot | Durée en mois | Date de notif | | | |
|---|---|---|---|---|---|---|---|
| BTP CONSULTANTS | CHARTRES DE BRETAGNE | CT | s.o. | 13/07/2016 | Montant initial | 69 160,00 | |
| | | | | | avenant | 0,00 | |
| | | | | | **total** | **69 160,00** | |

| Titulaire | Ville | Lot | Durée en mois | Date de notif | | | |
|---|---|---|---|---|---|---|---|
| BUREAU VERITAS | RENNES | SPS | s.o. | 26/07/2016 | Montant initial | 22 325,00 | Session octobre 2016 |
| | | | | | avenant | 0,00 | |
| | | | | | **total** | **22 325,00** | |

| Titulaire | Ville | Lot | Durée en mois | Date de notif | | | |
|---|---|---|---|---|---|---|---|
| GINGER CEBTP | LA MEZIERE | Etudes Géotechniques | 48 | 04/04/2016 | Montant initial | 16 152,00 | |
| | | | | | avenant | 0,00 | |
| | | | | | **total** | **16 152,00** | |

| Titulaire | Ville | Lot | Durée en mois | Date de notif | | | |
|---|---|---|---|---|---|---|---|
| SOLUTIONS CONSEILS | SERRIS | Etudes de suretés | 48 | 09/11/2016 | Montant initial | 6 180,00 | Session février 2017 |
| | | | | | avenant | 0,00 | |
| | | | | | **total** | **6 180,00** | |

| Titulaire | Ville | Lot | Durée en mois | Date de notif | | | |
|---|---|---|---|---|---|---|---|
| EMERAUDE THERMOGRAPHIE | SAINT-MALO | Etanchéité à l'air | 26 mois | 24/09/2018 | Montant initial | 28 310,00 | Session décembre 2018 |
| | | | | | avenant | 0,00 | |
| | | | | | **total** | **28 310,00** | |

| Titulaire | Ville | Lot | Durée en mois | Date de notif | | | |
|---|---|---|---|---|---|---|---|
| PROTECTAS | | AMO Assurance | | 05/09/2017 | Montant initial | 4 200,00 | Session décembre 2017 |
| | | | | | avenant | 0,00 | |
| | | | | | **total** | **4 200,00** | |

| | |
|---|---|
| Montant total des marchés étu | 281 327,00 |

**Maîtrise d'œuvre**

| Titulaire | Ville | Lot | Durée en mois | Date de notif | | | |
|---|---|---|---|---|---|---|---|
| Gpt CHOMETTE LUPI | PARIS | s.o. | s.o. | 16/11/2016 | Montant initial | 4 327 648,14 | Session février 2017 |
| | | | | | avenant | 0,00 | |
| | | | | | **total** | **4 327 648,14** | |

| | |
|---|---|
| Montant du marché Moe | 4 327 648,14 |

**Travaux**

| Titulaire | Ville | Lot | Durée en mois | Date de notif | | | |
|---|---|---|---|---|---|---|---|
| CARDINAL-BELLIARD | | 01 - Clos couvert | 22 mois | 26/06/2018 | Montant initial | 19 205 638,27 | |
| | | | | | avenant | -590 729,77 | |
| | | | | | **total** | **18 614 908,50** | |

| Titulaire | Ville | Lot | Durée en mois | Date de notif | | | |
|---|---|---|---|---|---|---|---|
| SPIE Ouest France | LE RHEU | 02 - Fluides | 22 mois | 28/06/2018 | Montant initial | 5 334 370,79 | prévu Session 12-2019 |
| | | | | | avenant | 3 776,12 | |
| | | | | | **total** | **5 338 146,91** | |

| Titulaire | Ville | Lot | Durée en mois | Date de notif | | | |
|---|---|---|---|---|---|---|---|
| EUROVIA | BRUZ | 03 - VRD | 22 mois | 28/06/2018 | Montant initial | 2 164 718,03 | prévu Session 12-2019 |
| | | | | | avenant | -152 023,00 | |
| | | | | | **total** | **2 012 695,03** | |

| Titulaire | Ville | Lot | Durée en mois | Date de notif | | | |
|---|---|---|---|---|---|---|---|
| PERRIN | SAINT MACAIRE EN MAUGES | 04 - Menuiseries intérieures | 22 mois | 28/06/2018 | Montant initial | 1 689 952,04 | prévu Session 12-2019 |
| | | | | | avenant | -68 656,68 | |
| | | | | | **total** | **1 621 295,36** | |

| Titulaire | Ville | Lot | Durée en mois | Date de notif | | | |
|---|---|---|---|---|---|---|---|
| ARTBAT SYSTEM | SAINT ETIENNE DE MONTLUC | 05 - Cloisons - Plafonds | 22 mois | 28/06/2018 | Montant initial | 1 087 827,40 | prévu Session 12-2019 |
| | | | | | avenant | 0,00 | |
| | | | | | **total** | **1 087 827,40** | |

| Titulaire | Ville | Lot | Durée en mois | Date de notif | | | |
|---|---|---|---|---|---|---|---|
| GAUTHIER | GUICHEN | 06 - Plafonds suspendus | 22 mois | 11/10/2018 | Montant initial | 454 610,90 | session 12-2018 |
| | | | | | avenant | 0,00 | |
| | | | | | **total** | **454 610,90** | |

| Titulaire | Ville | Lot | Durée en mois | Date de notif | | | |
|---|---|---|---|---|---|---|---|
| MARIOTTE | NOYAL SUR VILAINE | 07 - Revêtements sols durs | 22 mois | 28/06/2018 | Montant initial | 909 812,07 | prévu Session 12-2019 |
| | | | | | avenant | -42 781,38 | |
| | | | | | **total** | **867 030,69** | |

| Titulaire | Ville | Lot | Durée en mois | Date de notif | | | |
|---|---|---|---|---|---|---|---|
| LUCAS | CESSON SEVIGNE | 08 - Revêtements sols soules | 22 mois | 09/10/2018 | Montant initial | 285 074,97 | session 12-2018 |
| | | | | | avenant | 0,00 | |
| | | | | | **total** | **285 074,97** | |

| Titulaire | Ville | Lot | Durée en mois | Date de notif | | | |
|---|---|---|---|---|---|---|---|
| LUCAS | CESSON SEVIGNE | 09 - Peinture | 22 mois | 10/10/2018 | Montant initial | 336 471,25 | session 12-2018 |
| | | | | | avenant | 0,00 | |
| | | | | | **total** | **336 471,25** | |

| Titulaire | Ville | Lot | Durée en mois | Date de notif | | | |
|---|---|---|---|---|---|---|---|
| POSSEME | LA GACILLY | 10 - Equipements paillasses | 22 mois | 28/06/2018 | Montant initial | 117 996,94 | session 12-2018 |
| | | | | | avenant | 0,00 | |
| | | | | | **total** | **117 996,94** | |

| Titulaire | Ville | Lot | Durée en mois | Date de notif | | | |
|---|---|---|---|---|---|---|---|
| ABH | PACE | 11 - Ascenseur | 22 mois | 20/07/2018 | Montant initial | 89 420,00 | session 12-2018 |
| | | | | | avenant | 0,00 | |
| | | | | | **total** | **89 420,00** | |

| Titulaire | Ville | Lot | Durée en mois | Date de notif | | | |
|---|---|---|---|---|---|---|---|
| SNECC | PUCEUL | 12 - Nettoyage de mise en service | 22 mois | 09/10/2018 | Montant initial | 43 344,97 | session 12-2018 |
| | | | | | avenant | 0,00 | |
| | | | | | **total** | **43 344,97** | |

| Titulaire | Ville | Lot | Durée en mois | Date de notif | | | |
|---|---|---|---|---|---|---|---|
| SBCP | LA CHAPELLE DES FOUGERETZ | 13 - Cuisine | 22 mois | 28/06/2018 | Montant initial | 721 252,92 | prévu Session 12-2019 |
| | | | | | avenant | -47 235,52 | |
| | | | | | **total** | **674 017,40** | |

| Titulaire | Ville | 14 - Cloisons - panneaux | Durée en mois | Date de notif | | | |
|---|---|---|---|---|---|---|---|
| YGLOO ISOLATION | SAINT LO | | 22 mois | 20/07/2018 | Montant initial | 160 941,85 | session 12-2018 |
| | | | | | avenant | -12 772,13 | |
| | | | | | **total** | **148 169,72** | |

| Titulaire | Ville | Lot | Durée en mois | Date de notif | | | |
|---|---|---|---|---|---|---|---|
| GRAS SAVOYE | PUTEAUX | Assurance dommages ouvrage | 23 mois | 09/10/2018 | Montant initial | 265 501,38 | session 12-2018 |
| | | | | | avenant | 0,00 | |
| | | | | | **total** | **265 501,38** | |

| | |
|---|---|
| Montant total des marchés Travaux : | 31 956 511,42 |

**Gardiennage**

| Titulaire | Ville | Lot | Durée en mois | Date de notif | | | |
|---|---|---|---|---|---|---|---|
| CARDINAL EDIFICA | VAL D'ANAST | Gardiennage | Durée du chantier | 17/03/2020 | Montant initial | 9 496,22 | |
| | | | | | avenant | | |
| | | | | | **total** | **9 496,22** | |

| | |
|---|---|
| Montant total des marchés Gardiennage : | 9 496,22 |

| | |
|---|---|
| **Montant total des marchés :** | **36 574 982,78** |

COMMISSION PERMANENTE DU CONSEIL REGIONAL

26 octobre 2020

DELIBERATION

## Programme 0303 - Offrir un cadre bâti favorisant l'épanouissement de tous les acteurs des lycées

La Commission permanente du Conseil régional, convoquée par son Président le 16 octobre 2020, s'est réunie le 26 octobre 2020 sous la présidence de celui-ci, au siège de la Région Bretagne à Rennes.

Vu le Code Général des Collectivités Territoriales, et notamment sa quatrième partie, relative à la Région ;

Vu la délibération n° 17_DAJCP_SA_06 du Conseil régional en date du 22 juin 2017 approuvant les délégations accordées à la Commission permanente ;

Vu l'ensemble des décisions budgétaires de l'exercice en cours ;

Vu l'ensemble des délibérations précisant les modalités d'intervention des dispositifs actuels de la Région ;

Au vu du rapport présenté par Monsieur le Président du Conseil régional ;

Et après avoir délibéré ;

**DECIDE**

**A l'unanimité**

En section de fonctionnement :

- **d'AFFECTER** sur le montant d'autorisation d'engagement disponible, un crédit de 1 100 000 € pour le financement des opérations figurant en annexe (2) ;

- **de PROCEDER** à l'ajustement de l'opération figurant en annexe pour un montant de 500 000 € ;

- **de MODIFIER** le montant de la convention annuelle 2020 de DMO pour les EPLE suivants :
  - Le lycée Félix Le Dantec à LANNION dans la limite de 100 000 € ;
  - Le lycée Charles de Gaulle à VANNES dans la limite de 100 000 € TTC ;
  - Le lycée Jean Guéhenno à VANNES dans la limite de 150 000 € TTC ;
  - Le lycée Dupuy de Lôme à LORIENT dans la limite de 120 000 € TTC ;
  - Le lycée agricole de CAULNES dans la limite de 80 000 € TTC ;
  - Le lycée Victor Hugo à HENNEBONT dans la limite de 60 000 € TTC.

**FICHE PROJET n°PR15DT9M**

**Divers bénéficiaires**
**Interventions sur le patrimoine EPLE - 2020**

**Décision proposée à la présente Commission Permanente**

Dérogation au montant de la convention annuelle pour les lycées suivants : Félix Le Dantec à LANNION, Lycée agricole de CAULNES, Dupuy de Lôme à LORIENT, Charles de Gaulle à VANNES, Jean Guéhenno à VANNES, Victor Hugo à HENNEBONT
Affectation : 500 000 €

**Présentation générale**

| Date de CP | Décisions | |
|---|---|---|
| | | **Opération OP19SF58** |

Il est proposé d'affecter 2 millions d'euro aux délégations de maîtrise d'ouvrage qui peuvent être confiées aux établissements selon des modalités suivantes :
La Commission Permanente autorise la signature d'une convention de financement à hauteur **maximum** de 50 000 € TTC par établissement pour une durée de 48 mois. Ce mode opératoire permet à l'établissement d'engager des travaux, sous réserve de l'accord de la collectivité sans être contraint par le calendrier des Conseils d'Administration. Chaque demande, après instruction, fait l'objet d'une fiche "opération" comportant les spécificités techniques et les prescriptions de la Région "propriétaire". **L'établissement ne peut engager des crédits qu'à hauteur du montant notifé dans les fiches "opérations".**
L'avis de la Commission Permanente est à nouveau sollicité pour augmenter, pour un établissement donné, soit le montant, soit la durée de la convention annuelle.
La convention annuelle sera achevée quand les travaux de la dernière DMO seront terminés, chaque DMO ayant son propre délai.

| | | | |
|---|---|---|---|
| 15/02/2020 | INI ⇒ | Montant affecté | 2 000 000 € |
| 26/10/2020 | CPL ⇒ | Montant affecté | 500 000 € |

| Montant total affecté : | 2 500 000 € |
|---|---|

**Convention**

| | | |
|---|---|---|
| 15/02/2020 | CONV ⇒ | Les termes de la convention annuelle type et de l'avenant type sont soumis à l'approbation de la Commission Permanente ainsi que l'autorisation, au Président du Conseil Régional, de prendre toutes décisions concernant la réalisation et l'exécution de la convention annuelle dans la limite des montants indiqués dans le tableau ci-dessus. |

**FICHE PROJET n°PR15DT9M**

**Divers bénéficiaires**
**Interventions sur le patrimoine EPLE - 2020**

**Détails par établissement (suite)**

| Date de CP | Décisions | Etablissement | | Montant maximum de la convention annuelle | Montant des DMO notifiées | Reliquat |
|---|---|---|---|---|---|---|
| 26/10/2020 | | CAULNES | L Pro Agricole | 80 000 | 20 600 | |
| | | DINAN | L et LP "La Fontaine d. E." | 50 000 | 29 700 | |
| | | GUINGAMP | L "Auguste Pavie" | 50 000 | 0 | |
| | | GUINGAMP | LP "Jules Verne" | 50 000 | 9 000 | |
| | | LAMBALLE | L "Henri Avril" | 50 000 | 31 000 | |
| 26/10/2020 | | LANNION | L et LP "Félix le Dantec" | 100 000 | 17 800 | |
| | | LOUDEAC | L et LP Fulgence Bienvenue | 50 000 | 19 200 | |
| | | MERDRIGNAC | L Agricole | 50 000 | 42 500 | |
| | | PAIMPOL | L et LP "Keraoul" | 50 000 | 0 | |
| | | PAIMPOL | L Pro Marit. Pierre Loti | 50 000 | 0 | |
| | | PLOUISY | L Agricole de Kernilien | 50 000 | 0 | |
| | | QUINTIN | L Prof. "Jean Monnet" | 50 000 | 20 500 | |
| | | ROSTRENEN | L Pro | 50 000 | 0 | |
| | | ST BRIEUC | LP "Jean Moulin" | 50 000 | 0 | |
| | | ST BRIEUC | L "Rabelais" | 50 000 | 1 400 | |
| | | ST BRIEUC | L P "Chaptal" | 50 000 | 12 000 | |
| | | ST BRIEUC | L "Ernest Renan" | 50 000 | 0 | |
| | | ST BRIEUC | L et LP "Eugène Freyssinet" | 50 000 | 0 | |
| | | ST QUAY | LP "La Closerie" | 50 000 | 0 | |
| | | TADEN | EREA | 50 000 | 0 | |
| | | TREGUIER | L "Joseph Savina" | 50 000 | 0 | |
| | | BREST | L "Amiral Ronarc'h" | 50 000 | 0 | |
| 28/09/2020 | | BREST | LP "Dupuy de Lôme" | 100 000 | 56 900 | |
| | | BREST | LCM "Harteloire" | 50 000 | 12 100 | |
| | | BREST | LCM "Iroise" | 50 000 | 7 700 | |
| | | BREST | L P "Jules Lesven" | 50 000 | 0 | |
| | | BREST | Lycée La Pérouse | 50 000 | 0 | |
| | | BREST | L et LP "Vauban" | 50 000 | 11 300 | |
| | | CARHAIX | L et LP "Paul Sérusier" | 50 000 | 20 000 | |
| 28/09/2020 | | CHATEAULIN | L Jean Moulin | 200 000 | 105 400 | |
| | | CHATEAULIN | EPLEFPA | 50 000 | 37 700 | |
| | | CONCARNEAU | L et LP "Pierre Guéguin" | 50 000 | 0 | |
| | | DOUARNENEZ | L "Jean-Marie Le Bris" | 50 000 | 0 | |
| | | FOUESNANT | L Agricole de Bréhoulou | 50 000 | 0 | |
| 28/09/2020 | | LANDERNEAU | L de l'Elorn | 100 000 | 46 400 | |
| | | LANDIVISIAU | L du Léon | 50 000 | 12 200 | |
| | | MORLAIX | L et LP"Tristan Corbière" | 50 000 | 8 000 | |
| | | PLEYBEN | LP des Métiers du Bâtiment | 50 000 | 10 200 | |
| | | PONT DE BUIS | L Pro | 50 000 | 4 800 | |
| | | PONT L'ABBE | L et LP "Laënnec" | 50 000 | 4 850 | |
| | | QUIMPER | EREA Louise Michel | 50 000 | 0 | |
| | | QUIMPER | LCM "Brizeux" | 50 000 | 0 | |
| | | QUIMPER | L et LP "Chaptal" | 50 000 | 7 200 | |
| | | QUIMPER | L de Cornouaille | 50 000 | 0 | |
| | | QUIMPER | L "Yves Thépot" | 50 000 | 17 400 | |
| | | QUIMPERLE | L "Kerneuzec" | 50 000 | 12 000 | |
| | | QUIMPERLE | LP "Roz Glas" | 50 000 | 4 800 | |
| | | TREFFIAGAT | L Pro Marit. Guilvinec | 50 000 | 0 | |
| | | BAIN DE BRET. | L Jean Brito | 50 000 | 0 | |
| | | BRUZ | Lycée Anita Conti | 50 000 | 24 000 | |
| | | CESSON SEVIGNE | L Sévigné | 50 000 | 16 700 | |
| | | COMBOURG | L Chateaubriand | 50 000 | 14 000 | |
| | | DINARD | L hôtelier | 50 000 | 0 | |
| | | DOL DE BRET. | L Prof. A. Pelle | 50 000 | 10 300 | |
| | | FOUGERES | L J. Guéhenno | 50 000 | 3 500 | |
| | | FOUGERES | LP J. Guéhenno | 50 000 | 0 | |
| | | LE RHEU | L Agricole | 50 000 | 0 | |
| | | MONTFORT | L René Cassin | 50 000 | 0 | |
| | | REDON | E.R.E.A. | 50 000 | 5 500 | |
| 28/09/2020 | | REDON | L et LP Beaumont | 150 000 | 102 400 | |
| | | RENNES | L René Descartes | 50 000 | 13 300 | |
| | | RENNES | L Prof. L. Guilloux | 50 000 | 6 200 | |
| | | RENNES | L E. Zola | 50 000 | 29 000 | |
| | | RENNES | Let LP J. Curie | 50 000 | 19 350 | |
| | | RENNES | L Prof. Coëtlogon | 50 000 | 8 000 | |
| | | RENNES | L J. Macé | 50 000 | 0 | |
| | | RENNES | L Prof. J. Jaurès | 50 000 | 20 000 | |
| | | RENNES | L et L P. Mendès-France | 50 000 | 0 | |
| | | RENNES | L Prof. Charles Tillon | 50 000 | 13 100 | |
| | | RENNES | E.R.E.A. | 50 000 | 28 060 | |
| | | RENNES | L et LP Bréquigny | 50 000 | 5 100 | |
| 28/09/2020 | | RENNES | L Chateaubriand | 200 000 | 108 000 | |
| | | RENNES | L Victor et Hélène Basch | 50 000 | 0 | |
| | | ST AUBIN DU CORMI | L Agricole | 50 000 | 24 800 | |
| | | SAINT MALO | L et LP Maupertuis | 50 000 | 5 000 | |
| | | SAINT MALO | L J. Cartier | 50 000 | 19 500 | |
| | | SAINT MALO | L Pro Marit. | 50 000 | 0 | |
| | | TINTENIAC | LP Bel Air | 50 000 | 9 200 | |
| | | VITRE | L B. d'Argentré | 50 000 | 0 | |
| | | VITRE | LP La Champagne | 50 000 | 36 500 | |
| | | AURAY | L B. Franklin | 50 000 | 49 000 | |
| | | AURAY | L P B. Dugueslin | 50 000 | 15 500 | |
| | | ETEL | L P Emile James | 50 000 | 28 400 | |
| | | ETEL | L P Marit. | 50 000 | 4 200 | |
| | | GUER | L Brocéliande | 50 000 | 11 400 | |
| 26/10/2020 | | HENNEBONT | L V. Hugo | 60 000 | 17 400 | |
| | | HENNEBONT | L Prof. E. Zola | 50 000 | 0 | |
| | | JOSSELIN | L P "Ampère" | 50 000 | 0 | |
| | | LANESTER | L Polyvalent "Jean Macé" | 50 000 | 21 500 | |
| | | LOCMINE | L Prof. "L. Armand" | 50 000 | 0 | |
| | | LORIENT | L Colbert | 50 000 | 16 000 | |
| 26/10/2020 | | LORIENT | L Dupuy de Lôme | 150 000 | 12 200 | |
| | | LORIENT | L P M. Le Franc | 50 000 | 6 100 | |
| | | PLOEMEUR | E.R.E.A. | 50 000 | 46 500 | |
| | | PONTIVY | L P du Blavet | 50 000 | 12 700 | |
| | | PONTIVY | LEGTA Le Gros Chêne | 50 000 | 42 200 | |
| | | PONTIVY | L J. Loth | 50 000 | 0 | |
| | | PORT LOUIS | L P "Julien Crozet" | 50 000 | 16 700 | |
| | | QUESTEMBERT | L Marcelin Berthelot | 50 000 | 0 | |
| | | SAINT JEAN BREV. | L P Agricole | 50 000 | 0 | |
| | | VANNES | L A. R. Lesage | 50 000 | 48 000 | |
| 26/10/2020 | | VANNES | L "Charles de Gaulle" | 100 000 | 49 300 | |
| 26/10/2020 | | VANNES | L P J. Guéhenno | 150 000 | 29 800 | |
| | | | ***TOTAL*** | | ***1 531 060*** | |

**FICHE PROJET n°PR20**

**Divers bénéficiaires**
**Frais de notaire**

**Présentation générale**

| Date de CP | Décisions | Opération OP20 | | |
|---|---|---|---|---|
| | | Les acquisitions immobilières réalisées par la Région le sont soit de gré à gré en fonction des opportunités, soit en vertu de dispositions législatives et règlementaires (cas des transferts de compétence nécessitant des transferts patrimoniaux).<br>La majeure partie des emprises à transférer est constituée du foncier et du bâti des lycées, mis à disposition par les collectivités propriétaires dans le cadre de la décentralisation et dont la situation patrimoniale doit être régularisée. Certaines opérations de transferts sont très avancées et, pour certains, les notaires sont déjà saisis. C'est le cas de Dinard, de Paimpol, de l'extension de l'antenne aéronautique de Morlaix, de l'acquisition d'un terrain à Merdrignac, des lycées brestois et ceux de Vitré ainsi que l'acquisition du lycée de Questembert. Le montant total des frais de n s'élèvera au minimum à **250 000 €.** | | |
| 26/10/2020 | INI ⇒ | Montant affecté | 250 000 € | |
| | | | Montant total affecté : | 250 000 € |

**FICHE PROJET n°PR20AMG1**

**Divers bénéficiaires**
**Contrôle qualité de l'air**

**Présentation générale**

**Date de CP** | Décisions | **Opération OP20EP7N**

La loi portant engagement national pour l'environnement a rendu obligatoire la surveillance de la qualité de l'air intérieur dans certains établissements recevant un public sensible (articles L. 221-8 et R. 221-30 et suivants du code de l'environnement). Les établissements concernés sont notamment ceux accueillant des enfants. Ainsi la Région Bretagne en sa qualité de propriétaire d'établissement d'enseignement du second degréest tenue de mettre en œuvre des actions permettant d'assurer la surveillance de la qualité d'air intérieur. L'estimation du budget réservé à cette prestation pour 2020 est de 850 000 € TTC. Cet estimatif prend en compte la mise en œuvre de la surveillance de la Qualité de l'air Intérieur pour les 104 EPLE de la Région Bretagne.

| Date de CP | Décisions | | | |
|---|---|---|---|---|
| 26/10/2020 | INI | ⇨ Montant affecté | 850 000 € | |
| | | | Montant total affecté : | 850 000 € |

Envoyé en préfecture le 28/10/2020
Reçu en préfecture le 02/11/2020
Affiché le
ID : 035-233500016-20201026-20_0303_PATR_06-DE

**REGION BRETAGNE**

**20_0303_PATR_06**

COMMISSION PERMANENTE DU CONSEIL REGIONAL

26 octobre 2020

DELIBERATION

## Programme 0303 – Offrir un cadre bâti favorisant l'épanouissement de tous les acteurs des lycées

La Commission permanente du Conseil régional, convoquée par son Président le 16 octobre 2020, s'est réunie le 26 octobre 2020 sous la présidence de celui-ci, au siège de la Région Bretagne à Rennes.

Vu le Code Général des Collectivités Territoriales, et notamment sa quatrième partie, relative à la Région ;

Vu la délibération n° 17_DAJCP_SA_06 du Conseil régional en date du 22 juin 2017 approuvant les délégations accordées à la Commission permanente ;

Vu l'ensemble des décisions budgétaires de l'exercice en cours ;

Vu l'ensemble des délibérations précisant les modalités d'intervention des dispositifs actuels de la Région ;

Au vu du rapport présenté par Monsieur le Président du Conseil régional ;

Et après avoir délibéré ;

**DECIDE**

**A l'unanimité**

En section de fonctionnement :

- **d'APPROUVER** les termes de la convention de raccordement à passer avec la Société ENEDIS portant sur le raccordement électrique au lycée Paul Sérusier à CARHAIX et **d'AUTORISER** le Président ou son représentant à signer la convention et tous les actes s'y rapportant ;

- **d'APPROUVER** l'acquisition à titre gratuit à l'Etat de la cité scolaire de l'Harteloire à BREST, cadatrée CI 539 pour une surface de 32 107 m² **e**t **d'AUTORISER** le Président à signer l'acte authentique, et tous les actes se rapportant à cette acquisition, et à prendre en charge les frais correspondants ;

- **d'APPROUVER** l'acquisition à titre gratuit à la ville de QUESTEMBERT et à QUESTEMBERT Communauté le lycée Marcellin Berthelot à QUESTEMBERT, cadatrée AK267, AK269, AK270, AK272, AK274, XB468 pour les parcelles propriété de la ville et XB471 pour la parcelle propriété de la communauté de communes **e**t **d'AUTORISER** le Président à signer l'acte authentique, et tous les actes se rapportant à cette acquisition, et à prendre en charge les frais correspondants ;

- **D'APPROUVER** le principe et les modalités de l'appel à manifestations d'intérêt pour la mise en place de panneaux photovoltaïques dans divers lycées bretons, **d'AUTORISER** le Président à engager la procédure.

Envoyé en préfecture le 28/10/2020
Reçu en préfecture le 02/11/2020
Affiché le
ID : 035-233500016-20201026-20_0303_PATR_06-DE

# Appel à manifestation d'intérêt pour le développement, le financement, la réalisation et l'exploitation-maintenance de centrales photovoltaïques sur 15 lycées de la Région Bretagne

## Cahier des charges

Envoyé en préfecture le 28/10/2020
Reçu en préfecture le 02/11/2020
Affiché le
ID : 035-233500016-20201026-20_0303_PATR_06-DE

# 1. Contexte

Lors du vote de son « Plan énergie lycées » en juin dernier, le conseil régional s'est engagé sur le respect des objectifs du Schéma Régional d'Aménagement, de Développement Durable et d'Egalité des Territoires (SRADDET) à horizon 2050 et, à ce titre, a décidé de mener différentes actions dont la valorisation maximale du potentiel photovoltaïque des toitures des 115 lycées dont elle a la charge.

La valorisation des toitures des bâtiments du patrimoine non concédé de la région est de ce fait un sujet important :
- Au titre de la BreizhCop et des engagements pris par une collectivité exemplaire notamment en matière environnementale
- Au titre d'une valorisation d'un patrimoine conséquent potentiellement producteur et consommateur d'énergie (180 GWh de consommation énergétique annuelle pour les lycées).

Dans le cadre de ces actions mises en place pour la transition écologique, la Région Bretagne souhaite mettre à disposition ses toitures pour l'installation de panneaux photovoltaïques, et ainsi, proposer en moyenne 15 lycées par an, pour les 3 prochaines années, via ce type d'appel à manifestation d'intérêt.

# 2. Objet

Le présent appel à manifestation d'intérêt a pour objet de porter à la connaissance du public le souhait de la Région de valoriser les toitures de ses lycées en permettant aux opérateurs économiques de présenter une proposition.

Il s'inscrit dans le cadre des dispositions de l'article L. 2122-1-4 du Code général de la propriété des personnes publiques qui dispose que « lorsque la délivrance du titre mentionné à l'article L. 2122-1 intervient à la suite d'une manifestation d'intérêt spontanée, l'autorité compétente doit s'assurer au préalable par une publicité suffisante, de l'absence de toute autre manifestation d'intérêt concurrente ».

La Région Bretagne publie le présent appel à manifestation d'intérêt, visant à s'assurer, préalablement, à la délivrance du titre sollicité, de l'absence de toute autre manifestation d'intérêt concurrent. La manifestation d'intérêt spontanée porte sur l'occupation des toitures de 15 lycées bretons afin de produire une énergie solaire qui sera réinjectée en totalité dans le réseau de distribution électrique.

Le présent appel à manifestation d'intérêt doit permettre de sélectionner un candidat par lot mais n'a pas pour vocation à figer l'ensemble des aspects juridiques et techniques du projet. Ceux-ci seront définis et validés par toutes les parties lors de la phase qui suivra l'appel à manifestation d'intérêt. **Une convention globale**, comprenant les engagements techniques, financiers et juridiques (dont les modalités d'occupation et le sort des biens en fin de d'autorisation) sera rédigée entre la Région Bretagne et la société porteuse du projet. Les modalités d'occupation des différentes toitures retenues feront l'objet d'une **Autorisation d'Occupation Temporaire** (AOT) **constitutive de droits réels**.

Il est précisé que la convention globale reprendra à la fois :

- les conditions d'ores et déjà fixées dans le présent cahier des charges
- les engagements pris par le lauréat au titre de son offre ajustée au terme de la négociation

Envoyé en préfecture le 28/10/2020
Reçu en préfecture le 02/11/2020
Affiché le
ID : 035-233500016-20201026-20_0303_PATR_06-DE

# 3. Présentation du projet

Le périmètre proposé, dans un premier temps, est de 15 lycées ***(voir annexes)***, réparti en deux lots (lot 1 - départements 29 et 56 ; lot 2 – départements 22 et 35) qui correspond à minima, pour les toitures pré-identifiées à environ :

- 45 000 $m^2$ de surface PV
- 4,5 MWc de potentiel

En dehors des toitures pré-identifiées, l'opérateur retenu pourra également étudier la mise en place d'installations sur les autres toitures du site qui seraient également à potentiel. Le potentiel maximum sur ces 15 lycées est évalué à 14 MWc. Si des travaux préalables ou annexes sont nécessaires pour accueillir l'équipement photovoltaïque, le prestataire devra le préciser. L'opérateur sera propriétaire des ouvrages installés au titre de l'autorisation d'occupation. Le sort des ouvrages en fin de convention devra faire partie de la proposition des candidats. En cas de proposition de maintien des ouvrages, ceux-ci devront être en parfait état de fonctionnement. En cas de démontage, le site mis à disposition devra être remis en l'état initial.

Il aura en charge :

1. la conception des installations, comprenant les études préalables sur chacun des sites et bâtiments (études structures, constitution des dossiers pour Appel d'offres CRE ou tarifs d'achat, démarches réglementaires (autorisations d'urbanisme notamment), assurantielles et contrôles obligatoires liés aux projets),
2. le financement des installations,
3. la réalisation des installations, y compris les frais de raccordement au réseau électrique,
4. l'exploitation et la maintenance des installations,
5. la sécurisation des installations et des risques (comprenant les assurances nécessaires contre les vols et dégradations et les assurances couvrant les travaux d'implantation, la mise en service, l'exploitation et les dommages causés par les installations ou qui lui seraient causés).

Ce type de projet étant une première expérience pour la Région, et sous réserve du bon déroulement de ce dernier, un périmètre similaire pourra être proposé les années suivantes.

# 4. Objectifs du projet

L'objectif principal du projet est de voir émerger une installation de production d'électricité photovoltaïque intégrée aux toitures proposées, qui permettrait de :

- produire de l'énergie destinée à être revendue en totalité dans le réseau de distribution électrique
- promouvoir le développement durable, la sobriété énergétique et la production d'énergies renouvelables dans une démarche pédagogique autour des enjeux du changement climatique

Le projet devra s'intégrer dans une démarche globale en termes d'environnement, notamment l'exemplarité dans le choix des matériaux utilisés et plus généralement dans la réduction des impacts environnementaux du projet.

Le porteur de projet devra accorder une attention particulière à la mise en œuvre et la gestion des équipements garantissant une sécurité totale pour les utilisateurs du bâtiment (notamment lycéens, techniciens, enseignants, équipe administrative). Concernant le matériel photovoltaïque, le maitre d'ouvrage souhaite notamment que les exigences suivantes soient respectées :

- obligation du maintien de l'intégrité de la couverture finale
- assemblage des modules effectués en Union Européenne, sauf exception à justifier

Envoyé en préfecture le 28/10/2020
Reçu en préfecture le 02/11/2020
Affiché le
ID : 035-233500016-20201026-20_0303_PATR_06-DE

- tous les bâtiments d'un même site devront être équipés du même type de capteurs, sauf exception à justifier
- modules en silicium monocristallin ou polycristallin avec encadrement de même couleur
- coupe-circuits au plus proche des panneaux pour faciliter l'intervention des pompiers en cas d'incendie

# 5. Conditions d'occupation du domaine public

Les termes du montage juridique seront discutés à l'issue de la sélection du porteur de projet. La Région formalisera une convention d'occupation du domaine public constitutive de droits réels avec redevance, dont la durée correspondra à la durée d'amortissement des investissements du bénéficiaire.

Conformément à l'article L 2122-2 du Code général de la propriété des personnes publiques, la durée de l'occupation sera fixée de manière à ne pas restreindre ou limiter la concurrence au-delà de ce qui est nécessaire pour assurer l'amortissement des investissements projetés et une rémunération équitable et suffisante des capitaux investis, sans pouvoir excéder les limites prévues, le cas échéant, par la loi.

# 6. Remise des offres

Les offres devront obligatoirement comporter les éléments suivants :

- un courrier de présentation du candidat : Nom de la personne morale ou physique, adresse, numéro SIRET
- numéro de téléphone, courriel, statuts, activité, bilan comptable des trois dernières années - une présentation du projet qu'il entend réaliser, dans le respect des conditions exposées dans le présent avis
- une présentation des mesures et autres moyens (technique, économique, financier...) qu'il sollicitera pour réaliser le projet
- le calendrier de réalisation
- un extrait Kbis du candidat ou tout autre document équivalent

Les fichiers envoyés doivent être au format PDF. Il est demandé aux candidats de se limiter à 20 pages au maximum (hors annexes).

Une visite des établissements est possible. Le candidat prendra contact directement auprès du gestionnaire de chaque établissement (cf annexe) pour organiser la visite avec un agent technique du lycée. Tous renseignements techniques et administratifs sont disponibles aux adresses suivantes : simon.ferragu@bretagne.bzh / melanie.chainon@bretagne.bzh

**Date limite de dépôt des candidatures** : La remise des offres devra être adressée par courriel à l'adresse secretariat.dildir@bretagne.bzh au plus tard le **15 janvier 2021 à 17h** en mentionnant en objet, **«Candidature AMI - Projet panneaux photovoltaïques des lycées - Région Bretagne»** :

Un candidat par lot (ou un groupement unique) sera retenu sur cette première vague de 15 lycées. **Un candidat peut répondre aux deux lots s'ils le souhaitent, en déposant deux candidatures distinctes néanmoins.**

**Le candidat est tenu de répondre sur l'ensemble des lycées d'un lot. Dans la situation où un candidat émettrait des réserves sur un des lycées (au regard du niveau de rentabilité et des travaux préalables ou annexes nécessaires pour accueillir l'équipement photovoltaïque), il**

Envoyé en préfecture le 28/10/2020
Reçu en préfecture le 02/11/2020
Affiché le
ID : 035-233500016-20201026-20_0303_PATR_06-DE

**devra le préciser et tenter de l'évaluer ; ainsi la Région aura matière à se positionner sur la réalisation, ou non, de ces travaux préalables.**

**Entre la remise des offres et le choix du candidat, des auditions pourront être menées par la Région, pour préciser ou compléter les offres.**

Le choix des candidats est programmé pour le premier semestre 2021.

# 7. Exigences et critères de sélection

Concernant la réalisation, il est exigé :

- que les chantiers soient réalisés via des personnes dotées des compétences professionnelles requises (étanchéité, électricité) attesté par une formation diplômante et/ou une pratique confirmée

- que les entreprises soient à jour des obligations fiscales, sociales, d'assurance responsabilité civile et professionnelle, et disposer des garanties légales couvrant explicitement toutes les activités et travaux réalisés

- que les entreprises s'engagent à remettre au client l'ensemble des documents relatifs à l'installation (schéma électrique complet, synthèse du schéma électrique à afficher près du compteur général indiquant la présence et les caractéristiques de l'installation et précisément l'endroit du coupe-circuit, garanties du matériel, attestations...)

Les propositions des candidats seront évaluées selon les critères suivants :

> la valeur financière et juridique **(20 %)** :
- garanties financières
- valeur de la redevance (par m2 de panneaux installés et par an)
- valeur totale annuelle par an de la redevance de l'ensemble des installations

> la valeur technique **(50 %)** :
- les références et expériences du candidat (seul ou en groupement)
- le nombre de $m^2$ minimum de panneaux que le candidat s'engage à installer (valeur seuil)
- la proposition de plus-value éventuelle apportée par le candidat (surfaces complémentaires en dehors de la liste)
- le déroulement du déploiement : priorisation, calendrier prévisionnel
- l'identification des contraintes ou difficultés (s'il y en a) et rôle du développeur

> la valeur développement durable **(30%)** : analyse du cycle de vie du matériau, origine de la fabrication, bilan carbone, recyclage de matériel, politique sociale de l'entreprise

L'analyse des offres sera réalisée par une commission ad hoc, interne à la Région, qui proposera un classement des candidats. Le choix de ce dernier sera réalisé par la commission permanente de la Région et fera l'objet d'une délibération.

Envoyé en préfecture le 28/10/2020
Reçu en préfecture le 02/11/2020
Affiché le
ID : 035-233500016-20201026-20_0303_PATR_06-DE

## Liste des annexes

Annexe 1 : Liste des lycées retenus et toitures pré-identifiées
Annexe 2 : Plans et Consommations
Annexe 3 : Courbes de charges

Envoyé en préfecture le 28/10/2020
Reçu en préfecture le 02/11/2020
Affiché le
ID : 035-233500016-20201026-20_0303_PATR_06-DE

# Annexe 1 : Liste des lycées retenus et toitures pré-identifiées

## LOT 1 - Départements 29 et 56

| RNE | NOM | PDL | Batiment | Gestionnaire de l'établissement | Téléphone |
|---|---|---|---|---|---|
| 0290078CB01 | **L.P ROZ GLAS : 200, rue de Quimper 29391 QUIMPERLE** | 50062917109591 | 1A-ADMI, EXTER, CDI & LOGT | Mme HEEMS-FLEJEO Jeanne | 02 98 96 19 52 |
| 0291715GB04 | **L.P LANROZE : Rue St Vincent de Paul 29452 BREST** | 30001460102495 | D-ATELIERS | Mr MEVEL Roland | 02 98 03 23 02 |
| 0560008EB06 | **LP EMILE JAMES : 50, rue Emile James 56410 ETEL** | 30001484120441 | D-ATELIER MECANIQUE | Mme PEAN Sandrine | 02 97 55 32 07 |
| 0560019SB01 | **LP AMPÈRE : Rue Guéthennoc 56120 JOSSELIN** | 30001480371042 | I-INTERNAT & I1-LOGT (4) | Mme GOUSSEAU Emmanuelle | 02 97 22 26 77 |
| 0560019SB06 | LP AMPÈRE : Rue Guéthennoc 56120 JOSSELIN | 30001480371042 | B-ATELIER | Mme GOUSSEAU Emmanuelle | 02 97 22 26 77 |
| 0560025YB07 | **LYCÉE DUPUY DE LÔME : 4, rue Jean le Coutaller 56321 LORIENT** | 30001480249089 | PETIT GYMNASE | Mme LE SCOLAN Nathalie | 02 97 37 72 88 |
| 0560025YB12 | LYCÉE DUPUY DE LÔME : 4, rue Jean le Coutaller 56321 LORIENT | 30001480249089 | GRAND GYMNASE | Mme LE SCOLAN Nathalie | 02 97 37 72 88 |
| 0560039NB01 | **LP DU BLAVET : Rue Charles Gounod 56306 PONTIVY** | 30001480152232 | C-ATELIERS | Mr MORICEAU Simon | 02 97 25 35 40 |
| 0560039NB04 | LP DU BLAVET : Rue Charles Gounod 56306 PONTIVY | 30001480152232 | G-INTERNAT | Mr MORICEAU Simon | 02 97 25 35 40 |
| 0560039NB09 | LP DU BLAVET : Rue Charles Gounod 56306 PONTIVY | 30001480152232 | E-ATELIERS | Mr MORICEAU Simon | 02 97 25 35 40 |
| 0560042SB02 | **LP JULIEN CROZET : 4, rue des Récollets 56290 PORT LOUIS** | 50023843529385 | D-ATELIERS ET STOCKAGE | Mr MAHE Vincent | 02 97 87 17 30 |
| 0560051BB10 | **LYCÉE ALAIN-RENÉ LESAGE : 20, rue Winston Churchill 56017 VANNES** | 30001480048506 | B-EXTERNAT | Mr LE PENRU Bruno | 02 97 46 61 10 |
| 0560051BB07 | LYCÉE ALAIN-RENÉ LESAGE : 20, rue Winston Churchill 56017 VANNES | 30001480048382 | F-ATELIERS | Mr LE PENRU Bruno | 02 97 46 61 10 |
| 0560070XB01 | **LP EMILE ZOLA : 30, Rue Emile Zola 56704 HENNEBONT** | 50023843544359 | G. EXTERNAT & CDI | Mme GUILLEMOTO Béatrice | 02 97 85 17 17 |
| 0560070XB05 | LP EMILE ZOLA : 30, Rue Emile Zola 56704 HENNEBONT | 50023843544359 | J. ATELIERS | Mme GUILLEMOTO Béatrice | 02 97 85 17 17 |

## LOT 2 - Départements 22 et 35

| RNE | NOM | PDL | Batiment | Gestionnaire de l'établissement | Téléphone |
|---|---|---|---|---|---|
| 0220018AB03 | **LYCÉE AUGUSTE PAVIE : 13, rue Anatole le Braz 22205 GUINGAMP** | 30001454087091 | A. ADMINI,EXTER & LOGT (4) | Mr BOUVIER François | 02 96 43 76 20 |
| 0220019BB01 | **LP JULES VERNE : Route de Corlay 22205 GUINGAMP** | 30001450401174 | F. ATELIERS,AMPHI & GYMNASE | Mme BENTIN Marie | 02 96 43 71 32 |
| 0220019BB07 | LP JULES VERNE : Route de Corlay 22205 GUINGAMP | 30001450401174 | G. ATELIERS BOIS | Mme BENTIN Marie | 02 96 43 71 32 |
| 0220023FB11 | **LYCÉE FÉLIX LE DANTEC : Rue des Cordiers 22303 LANNION** | 30001451157598 | M. INTERNAT-G | Mme FRANCES Patricia | 02 96 05 61 71 |
| 0220075MB01 | **LP JEAN MONNET : 9, rue des Ursulines 22800 QUINTIN** | 50089979538389 | C-ATELIER MAÇONNERIE | Mme GONIDEC Marie-Christine | 02 96 74 86 26 |
| 0350028RB04 | **LYCÉE BRÉQUIGNY : 7, avenue Georges Graff 35205 RENNES** | 30001440261863 | C-ADMIN & EXTERNAT SCIENCES | Mme CANEROT Valerie | 02 99 86 82 00 |
| 0352318EB15 | **LYCÉE JEAN BRITO : Avenue du Bois Greffier 35470 BAIN DE BRETAGNE** | 30001440613320 | D-EXTERNAT SCIENCES | Mme POCHER Sandrine | 02 99 43 31 31 |

Envoyé en préfecture le 28/10/2020
Reçu en préfecture le 02/11/2020
Affiché le
ID : 035-233500016-20201026-20_0303_PATR_06-DE

# SOMMAIRE

**Préambule ..... 3**

**1. Caractéristiques et prescriptions techniques de conception de l'Installation de Consommation ..... 3**

1.1. Puissance de Raccordement ..... 3
1.2. Régime du neutre de l'Installation ..... 3
1.3. Protection contre les courts-circuits ..... 3
1.4. Moyens de production autonome ..... 3
1.5. Points de Livraison multiples ..... 3

**2. Caractéristiques des Ouvrages de Raccordement ..... 5**

2.1. Description du raccordement ..... 5
2.2. Dispositif de Comptage ..... 7

**3. Résiliation de la Convention de Raccordement ..... 8**

**4. Signatures ..... 9**

Agence Raccordement Electricité Marché d'Affaires BT
1 rue Romain Rolland
BP 314
22003 SAINT BRIEUC Cedex 1
Tél. : 09.69.32.18.99
Mail : bzh-aremabt@enedis.fr
enedis.fr

Enedis, SA à directoire et à conseil de surveillance
Capital de 270 037 000 € - R.C.S. de Nanterre 444 608 442
Enedis - Tour Enedis - 34 place des Corolles
92079 Paris La Défense Cedex
Enedis-FOR-RAC_42E-V3

Envoyé en préfecture le 28/10/2020
Reçu en préfecture le 02/11/2020
Affiché le
ID : 035-233500016-20201026-20_0303_PATR_06-DE

# CONVENTION DE RACCORDEMENT

## POUR UNE INSTALLATION DE CONSOMMATION DE PUISSANCE SUPÉRIEURE À 36 kVA POUR VOTRE PROJET, 60 avenue de waldkapel **CARHAIX-PLOUGUER**

## CONDITIONS PARTICULIÈRES

COMPLÉTANT LES CONDITIONS GÉNÉRALES

Fait en double exemplaire,

Paraphe en bas de chaque page

ENTRE

**REGION BRETAGNE SUBDIVISION 29** , dont le siège social est sis **,** , immatriculée au Registre du Commerce et des Sociétés de sous le numéro , représentée par **ORTELLS-FRANCH Fabrice ,** domicilié **RUE ARMAND THIERRY 29200 BREST**, dûment habilité à cet effet,

Ci-après dénommé le Demandeur,

D'UNE PART,

ET

Enedis, société anonyme à directoire et à conseil de surveillance, au capital de 270 037 000 euros, dont le siège social est situé- Tour Enedis, 34 place des Corolles, 92079 Paris La Défense Cedex, immatriculée au Registre du Commerce et des Sociétés de NANTERRE sous le numéro 444 608 442, représentée par **Monsieur Gérard AURIOL**, le Directeur , faisant élection de domicile **6 Rue Edith Piaf CS 60409 44804 SAINT HERBLAIN**,

Ci-après dénommée Enedis.

D'AUTRE PART.

Les parties ci-dessus sont appelées dans le présent contrat « Partie » ou ensemble « les Parties ».

Envoyé en préfecture le 28/10/2020
Reçu en préfecture le 02/11/2020
Affiché le
ID : 035-233500016-20201026-20_0303_PATR_06-DE

# Préambule

Les présentes Conditions Particulières de la Convention de Raccordement correspondent à la Proposition de Raccordement N°DB27/066673/001003 adressée par Enedis au Demandeur.

Le Demandeur reconnaît avoir pris connaissance des Conditions Générales de la Convention de Raccordement pour une Installation de Consommation de puissance supérieure à 36 kVA raccordée en basse tension au Réseau Public de Distribution d'électricité (RPD). Celles-ci sont disponibles sur le site www.enedis.fr.

Elles peuvent être transmises par voie électronique ou postale sur simple demande du Demandeur à Enedis. La signature du présent document avec ses annexes et de la Proposition de Raccordement N°DB27/066673/001003 vaut acceptation des Conditions Générales sans aucune réserve.

# 1. Caractéristiques et prescriptions techniques de conception de l'Installation de Consommation

## 1.1. Puissance de Raccordement

Le raccordement au Réseau Public de Distribution BT de  située :

60 avenue de waldkapel
29270 CARHAIX-PLOUGUER

est dimensionné pour une Puissance de Raccordement de 250 kVA.

## 1.2. Régime du neutre de l'Installation

Le choix du schéma de mise à la terre retenu pour le raccordement de l'Installation est précisé dans la Convention d'Exploitation.

## 1.3. Protection contre les courts-circuits

Les caractéristiques du dispositif de protection contre les courts-circuits générés par l'Installation, sont déterminées en tenant compte de la puissance maximale envisagée pour le transformateur qui alimente l'Installation, de la tension de court-circuit du transformateur, de la longueur et des sections de la canalisation entre le transformateur et le Point de Livraison.

Les données à utiliser pour déterminer ces caractéristiques sont :

- la puissance maximale du transformateur : 1000 kVA,
- la tension de court circuit du transformateur : 6%,
- la liaison transformateur-tableau BT : longueur 6 m, aluminium, 4 câbles de section 240 mm² par phase,
- la liaison tableau BT-Point de Livraison : longueur 15 m de section 240 mm² en aluminium

## 1.4. Moyens de production autonome

Aucun moyen de production autonome n'est raccordé sur l'Installation intérieure du Demandeur.

## 1.5. Points de Livraison multiples

Lorsque le Site est desservi par plusieurs Points de Livraison, les Installations intérieures du Demandeur ne doivent pas être reliées électriquement entre elles.

# 2. Caractéristiques des Ouvrages de Raccordement

## 2.1. Description du raccordement

Conformément à la Proposition de Raccordement N°DB27/066673/001003 adressée par Enedis au Demandeur, les caractéristiques du raccordement sont les suivantes :  et se compose :

— d'un branchement et d'une extension de réseau,

Envoyé en préfecture le 28/10/2020
Reçu en préfecture le 02/11/2020
Affiché le
ID : 035-233500016-20201026-20_0303_PATR_06-DE

**Emplacement du Point de Livraison et du Point de Comptage**

Le Point de Livraison et le Dispositif de Comptage de l'Installation sont installés dans une armoire située dans le domaine privé du Demandeur en limite de parcelle. Le Point de Livraison est fixé aux bornes aval du dispositif de sectionnement placé dans l'armoire.

### 2.2. Dispositif de Comptage

Les caractéristiques du Dispositif de Comptage installé sont les suivantes :

| TYPE DE COMPTEUR | CLASSE DE PRÉCISION | TÉLÉREPORT | TÉLÉRELEVÉ | RAPPORT DES TC | CLASSE DE PRÉCISION DES TC | PUISSANCE DE PRÉCISION DES TC |
|---|---|---|---|---|---|---|
| PME-PMI | 0,5 | Non | Oui | 100-200-500/5 A | 0,5 | 3,75 VA |

**Modalités d'accès aux données de comptage**

Afin de permettre le télérelevé des informations de comptage, Enedis réalisera une installation de relevé par radio fréquence (GSM data à date, ou évolution futur).

A défaut de couverture radio fréquence, si vous avez un besoin impératif d'accéder à distance à vos données de comptage, vous devrez mettre à disposition d'Enedis, à proximité immédiate du tableau de comptage, une ligne téléphonique à isolation galvanique de type analogique, permettant le télérelevé des données fournies par le compteur. L'usage de ligne de type numérique n'est pas autorisé. Le raccordement du câble au Dispositif de Comptage et sa mise en service sont réalisés par Enedis.

La ligne doit être équipée des dispositifs de protection exigés par l'opérateur téléphonique pour les Installations de télécommunication en environnement électrique (isolation galvanique).

Dans le cas où la ligne est posée et exploitée par un opérateur téléphonique, Enedis prend à sa charge les frais d'abonnement correspondant et assure le transfert d'abonnement.

À défaut de couverture radio fréquence ou de la mise à disposition de la ligne téléphonique, Enedis peut être contraint de restreindre les services fournis au titre de l'accomplissement de sa mission de gestionnaire du Réseau de Distribution d'électricité.

## 3. Résiliation de la Convention de Raccordement

Enedis se réserve le droit de résilier la présente Convention de Raccordement pour les travaux non réalisés à la date du 10/11/2020 pour des raisons qui ne lui sont pas imputables.

Envoyé en préfecture le 28/10/2020
Reçu en préfecture le 02/11/2020
Affiché le
ID : 035-233500016-20201026-20_0303_PATR_06-DE

## 4. Signatures

Fait en deux exemplaires paraphés à toutes les pages et signés ci-dessous.

| Pour le Demandeur<br>**ORTELLS-FRANCH Fabrice**<br>**Responsable projet**<br><br>*[si besoin ajouter :]* par délégation de<br><br>Fait à<br>Date : | Pour Enedis<br>**ZEGGANE Malek**<br>**Le Responsable de Groupe**<br><br>Fait à SAINT-BRIEUC<br>Date : |
|---|---|

AVERTISSEMENT : au cas où la Convention de Raccordement contiendrait des ratures, et/ou des ajouts de clauses ou de mentions, et/ou des suppressions de clauses ou de mentions, celle-ci serait considérée comme nulle et non avenue. Dans cette hypothèse, il y aura lieu de signer une nouvelle convention destinée à remplacer la Convention de Raccordement annulée.

Envoyé en préfecture le 27/10/2020
Reçu en préfecture le 27/10/2020
Affiché le
ID : 035-233500016-20201026-20_0303_TRX_07-DE

**REGION BRETAGNE**

**20_0303_TRX_07**

COMMISSION PERMANENTE DU CONSEIL REGIONAL

26 octobre 2020

DELIBERATION

## Programme 0303 – Offrir un cadre bâti favorisant l'épanouissement de tous les acteurs des lycées

La Commission permanente du Conseil régional, convoquée par son Président le 16 octobre 2020, s'est réunie le 26 octobre 2020 sous la présidence de celui-ci, au siège de la Région Bretagne à Rennes.

Vu le Code Général des Collectivités Territoriales, et notamment sa quatrième partie, relative à la Région ;

Vu la délibération n° 17_DAJCP_SA_06 du Conseil régional en date du 22 juin 2017 approuvant les délégations accordées à la Commission permanente ;

Vu l'ensemble des décisions budgétaires de l'exercice en cours ;

Vu l'ensemble des délibérations précisant les modalités d'intervention des dispositifs actuels de la Région ;

Au vu du rapport présenté par Monsieur le Président du Conseil régional ;

Et après avoir délibéré ;

**DECIDE**

**A l'unanimité**

En section de fonctionnement :

- **d'AFFECTER** sur le montant d'autorisation de programme disponible, un crédit de 35 853 750 € pour le financement des opérations (7) figurant en annexe ;

- **de PROCEDER** à l'ajustement des opérations figurant en annexe (5) pour un montant de 3 417 560 € ;
- **de VALIDER** les éléments essentiels du programme, l'estimation financière de l'opération OP20H3ET (PR19B4N3) portant sur la sécurisation du site et de la voirie aux abords du lycée Auguste Pavie à GUINGAMP (594 100 € TTC), **d'AUTORISER** le Président du Conseil Régional à engager les diverses formalités réglementaires (autorisation de travaux, permis de construire et/ou démolir), **d'APPROUVER** les termes de la convention de financement avec la Ville de GUINGAMP et **d'AUTORISER** le Président du Conseil Régional à la signer ;

- **de VALIDER** les éléments essentiels du programme, l'estimation financière de l'opération OP20BERJ (PR115046) portant sur la construction d'un espace scientifique, la rénovation du bâtiment historique et des locaux AMP au lycée Brizeux à QUIMPER ( 19 442 760 € TTC), **d'AUTORISER** le Président du Conseil Régional à engager les diverses formalités réglementaires (autorisation de travaux, permis de construire et/ou démolir) ;

Envoyé en préfecture le 27/10/2020
Reçu en préfecture le 27/10/2020
Affiché le
ID : 035-233500016-20201026-20_0303_TRX_07-DE



- **de VALIDER** les éléments essentiels du programme, l'estimation financière de l'opération OP20C9TG (PR19FAR2) portant sur la réparation des bétons de façades des bâtiments E et G ainsi que des appuis de fenêtres au lycée Jean Macé à RENNES (60 000 € TTC), **d'AUTORISER** le Président du Conseil Régional à engager les diverses formalités réglementaires (autorisation de travaux, permis de construire et/ou démolir) ;

- **de VALIDER** les éléments essentiels du programme, l'estimation financière de l'opération OP207XGA (PR1578YX) portant sur l'extension et restructuration (administration, externat, infirmerie…) au lycée Benjamin Franklin à AURAY (8 000 000 € TTC), **d'AUTORISER** le Président du Conseil Régional à engager les diverses formalités réglementaires (autorisation de travaux, permis de construire et/ou démolir) ;

- **de VALIDER** les éléments essentiels du programme, l'estimation financière de l'opération OP191WK8 (PR19LLSY) portant sur la réfection de la chaufferie principale au lycée Julien Crozet à PORT LOUIS (500 000 € TTC), **d'AUTORISER** le Président du Conseil Régional à engager les diverses formalités réglementaires (autorisation de travaux, permis de construire et/ou démolir) ;

- **de VALIDER** les éléments essentiels du programme, l'estimation financière de l'opération OP20DHGO (PR193R5L) portant sur la rénovation de l'espace agents (aménagement lingerie mutualisée, vestiaires agents, atelier maintenance) au lycée Jean Guéhenno à VANNES (1 370 000 € TTC), **d'AUTORISER** le Président du Conseil Régional à engager les diverses formalités réglementaires (autorisation de travaux, permis de construire et/ou démolir) ;

- **de VALIDER** les éléments essentiels du programme, l'estimation financière de l'opération OP20KHRE (PR19O3SQ) portant sur la reconstruction de l'internat, du gymnase et de logements de fonction au lycée Bertrand Duguesclin à AURAY (20 850 000 € TTC), **d'AUTORISER** le Président du Conseil Régional à engager les diverses formalités réglementaires (autorisation de travaux, permis de construire et/ou démolir) ;

- **de VALIDER** les éléments essentiels du programme, l'estimation financière de l'opération OP20GGV8 (PR20VKS8) portant sur la sécurisation de la cité scolaire François-René Châteaubriand à COMBOURG (42 000 € TTC), **d'APPROUVER** les termes de la convention confiant la maîtrise d'ouvrage unique au Département d'Ille-et-Vilaine pour cette opération et **d'AUTORISER** le Président du Conseil Régional à la signer.

Envoyé en préfecture le 27/10/2020
Reçu en préfecture le 27/10/2020
Affiché le
ID : 035-233500016-20201026-20_0303_TRX_07-DE

**FICHE PROJET n°PR1578YX**

**Lycée Benjamin Franklin - AURAY**
**Extension - Restructuration (administration, externat, infirmerie…)**

**Décisions proposées à la présente Commission Permanente :**

Affectation des crédits de l'opération travaux (7 00 000 €)

## Historique du projet

**Date de CP** | Décisions

### Etudes

**Opération OP182OTQ**

29/10/2018 ⇨

L'objet de la présente opération concerne la construction et la restructuration de locaux d'enseignements pédagogiques du lycées d'enseignement général, technologique Benjamin Franklin à Auray, ainsi que le traitement des abords extérieurs immédiats.
L'opération doit permettre de reconstruire des salles d'enseignement général, de requalifier les locaux dédiés à la formation Sciences et Technologie du Management et de la Gestion (STMG), de requalifier pluseiurs fonctions transversales et d'améliorer les locaux de vie des élèves. Elle permettra également la mise en accessibilité de l'infirmerie et la restructuration des locaux des agents et de la maintenance. Des aménagements extérieurs d'accompagnement seront nécessaires : végétalisation et traitement au sol des surfaces avoisinantes des bâtiments impactés par les travaux.

Le calendrier prévisionnel du projet est le suivant :

| | |
|---|---|
| Etudes | Novembre 2018 à Novembre 2020 |
| Travaux | Juin 2020 à Juin 2022 |

Plan de financement : fonds propres de la Région et/ou emprunt

Budget prévisionnel du projet au 29/10/2018

| | Montant TTC |
|---|---|
| Etudes préalables | 60 000 |
| Indemnités concours | 216 000 |
| Etudes et divers | 62 800 |
| Maîtrise d'œuvre | 865 200 |
| OPC/CT/SPS | 193 200 |
| Aléas et révisions | 102 800 |
| ***Sous-total "Etudes"*** | ***1 500 000*** |
| Clos / couvert | 5 671 200 |
| Démolition | 156 000 |
| Extérieurs | 352 800 |
| Aléas et révisions | 820 000 |
| ***Sous-total "Travaux"*** | ***7 000 000*** |
| ***Total*** | ***8 500 000*** ***valeur fin de chantier (juin 2022)*** |

29/10/2018 ⇨ Maîtrise d'œuvre : concours sur Esquisse
Nb de candidats admis à concourir : 3
Montant des primes : 35 000 € HT / candidat admis à concourir

Maîtrise d'ouvrage : déléguée à SemBreizh

29/10/2018 | INI1 ⇨ Montant affecté : 1 500 000 €

| | |
|---|---|
| Montant total affecté : | 1 500 000 € |

### Travaux

**Opération OP207XGA**

26/10/2020 | INI1 ⇨ Montant affecté : 7 000 000 €

| | |
|---|---|
| Montant total affecté : | 7 000 000 € |

| | |
|---|---|
| **Montant total affecté du projet :** | **8 500 000 €** |

Envoyé en préfecture le 27/10/2020
Reçu en préfecture le 27/10/2020
Affiché le
ID : 035-233500016-20201026-20_0303_TRX_07-DE

**FICHE PROJET n°PR1578YX**

**Lycée Benjamin Franklin - AURAY**
**Extension - Restructuration (administration, externat, infirmerie…)**

## Les marchés

**Rendu-compte des marchés et avenants (RCDP)**

**Prestations intellectuels / Fournitures courantes et services**

| Titulaire | Ville | Lot | Durée en mois | Date de notif | Montant initial | 9 222,00 € |
|---|---|---|---|---|---|---|
| GRP | | SPS | | 01/09/2017 | | |
| | | | | | **total** | **9 222,00 €** |

| Titulaire | Ville | Lot | Durée en mois | Date de notif | Montant initial | 12 432,00 € |
|---|---|---|---|---|---|---|
| VERITAS | AURAY | CT | | 03/08/2017 | | |
| | | | | | **total** | **12 432,00 €** |

| Titulaire | Ville | Lot | Durée en mois | Date de notif | Montant initial | 39 660,00 € |
|---|---|---|---|---|---|---|
| CEQ OUEST | PLUMERET | DIAG Réseaux | | 14/09/2017 | | |
| | | | | | **total** | **39 660,00 €** |

| Montant total des marchés : | 61 314,00 € |
|---|---|

**Maîtrise d'œuvre**

| Titulaire | Ville | Date de notif | Montant initial | 183 960,00 € |
|---|---|---|---|---|
| AUA BT | LEUHAN | 31/08/2017 | avenant | 0 |
| | | | **total** | **183 960,00 €** |

| Montant total du marché : | ########## |
|---|---|

Commission Permanente du 26 octobre 2020
Annexe à la délibération n°20_0303_TRX_07
Envoyé en préfecture le 27/10/2020
Reçu en préfecture le 27/10/2020
Affiché le
ID : 035-233500016-20201026-20_0303_TRX_07-DE

**FICHE PROJET n°PR19O3SQ**

**LycéeBertrand Duguesclin - AURAY**
**Restructuration extension (reconstruction internat, gymnase, logements de fonction et chaufferie bois)**

**Décisions proposées à la présente Commission Permanente :**

Affectation des crédits portant sur l'opération Travaux 17 350 000 € TTC

## Historique du projet

**Date de CP** | Décisions | **Opération études**

**Opération OP191TMR**

Le présent projet porte sur la reconstruction de l'internat, du gymnase, des logements de fonction et de la chaufferie bois/gaz.
Les objectifs visent notamment à améliorer :
- les conditions d'hébergement et de confort des élèves internes ;
- les conditions pour les pratiques sportives pour l'ensemble des lycéens ;
- la qualité thermique des bâtiments.

23/09/2019 ainsi qu'une grande adaptabilité et modularité des locaux pour répondre à l'évolution des effectifs et à l'accès des personnes à mobilité réduite.

Une enveloppe de 3 500 000 € TTC a été attribuée en 2019 par la commission permanente pour la phase Etudes.
Au stade des études, il est proposé d'affecter les crédits de la phase Travaux pour un montant de 17 350 000 € TTC conformément au budget initial.

Les travaux commenceront en février 2022 pour se terminer le dernier trimestre 2024.

Le calendrier prévisionnel du projet est le suivant :

| | |
|---|---|
| Programme : | sept 2019 |
| Etudes : | octobre 2019 -> septembre 2021 |
| Travaux : | février 2022 -> décembre 2024 |

Plan de financement : fonds propres de la Région

Budget prévisionnel du projet :

| | Budget initial |
|---|---|
| Maîtrise d'œuvre OPC | 2 292 000 |
| CT/SQPS/AMO QE/AMO DO | 372 000 |
| Aléas, révisions et divers | 836 000 |
| ***Sous-total "Etudes"*** | ***3 500 000*** |
| Construction neuves/Déconstruction | 14 148 000 |
| Aménagements extérieurs | 1 092 000 |
| Aléas et révisions | 2 110 000 |
| ***Sous-total "Travaux"*** | ***17 350 000*** |
| ***Total*** | ***20 850 000*** ***valeur fin de chantier (mars 2024)*** |

23/09/2019 Maîtrise d'œuvre : concours de maîtrise d'œuvre sur Esquisse
3 équipes admises à concourir
60 000 € HT de prime par équipes admises

Maîtrise d'ouvrage : déléguée à la SemBreizh

23/09/2019 INI Montant affecté 3 500 000,00 €

| Montant total affecté : | 3 500 000 € |
|---|---|

Envoyé en préfecture le 27/10/2020
Reçu en préfecture le 27/10/2020
Affiché le
ID : 035-233500016-20201026-20_0303_TRX_07-DE

**FICHE PROJET n°PR19O3SQ**

**LycéeBertrand Duguesclin - AURAY**
**Restructuration extension (reconstruction internat, gymnase, logements de fonction et chaufferie bois)**

## Les marchés

**Rendu-compte des marchés et avenants (RCDP)**

**Prestations intellectuels / Fournitures courantes et services**

| Titulaire | Ville | Lot | Durée en mois | Date de notif | | |
|---|---|---|---|---|---|---|
| APRITEC | SAINT NAZAIRE | AMO PROG ECO | 4 mois | 04/03/2020 | Montant initial | 18 000,00 € |
| | | | | | avenant | 0,00 € |
| | | | | | **total** | **18 000,00 €** |

| Titulaire | Ville | Lot | Durée en mois | Le présent projet porte sur la reconstruction de l'internat, du gymnase, des logements de fonction et de la chaufferie bois/gaz. Les objectifs visent notamment à améliorer : | | |
|---|---|---|---|---|---|---|
| DEKRA | LORIENT | SPS | 34 mois | 27/03/2020 | Montant initial | 16 887,00 € |
| | | | | | avenant | 0,00 € |
| | | | | | **total** | **16 887,00 €** |

| Titulaire | Ville | Lot | Durée en mois | Date de notif | | |
|---|---|---|---|---|---|---|
| VERITAS | AURAY | CT | 54 mois | 16/03/2020 | Montant initial | 29 934,00 € |
| | | | | | avenant | 0,00 € |
| | | | | | **total** | **29 934,00 €** |

| Titulaire | Ville | Lot | Durée en mois | Date de notif | | |
|---|---|---|---|---|---|---|
| SCE | NANTES | AMO QE | 59 mois | 20/03/2020 | Montant initial | 11 533,50 € |
| | | | | | avenant | 0,00 € |
| | | | | | **total** | **11 533,50 €** |

| Montant total des marchés : | 76 354,50 € |
|---|---|

Commission Permanente du 26/10/2020
Annexe à la délibération n° 20_0303_TRX_07
Envoyé en préfecture le 27/10/2020
Reçu en préfecture le 27/10/2020
Affiché le
ID : 035-233500016-20201026-20_0303_TRX_07-DE

**FICHE PROJET n°PR19B4N3**

**Lycée Auguste Pavie - GUINGAMP**
**Sécurisation du site**

**Décisions proposées à la présente Commission Permanente :**

Affectation de l'opération directe, soit 36 750,00 € TTC
Approbation des termes de la convention
Autorisation donnée au Président de signer la convention

**Historique du projet**

**Opération globale**

**Date de CP** | Décisions

**Opération OP19W3MY**

06/05/2019 ⇨ Cette opération concerne la sécurisation du site et de ses accès. Elle se décline en deux actions
- La sécurisation périphérique (clôture, portails/portillons et contrôle des accès)
- La sécurisation du parking des enseignants et de l'accès livraison (clôture sur muret, clôture de panneaux rigides, portails et portillons).

Calendrier prévisionnel du projet :

| | |
|---|---|
| Dépenses dir | févr-20 |
| Etudes : | 2021 |
| Travaux : | 2021 |

Plan de financement : fonds propres de la Région et/ou emprunt

Budget prévisionnel du projet :

| | Budget initial | Budget 02/2020 |
|---|---|---|
| Dépenses directes | 0 | 36 000 |
| **Sous-total "dépenses dir** | ***0*** | ***36 000*** |
| Etudes et divers | 15 600 | 15 600 |
| Maîtrise d'œuvre | 42 000 | 39 653 |
| OPC, SPS et CT | 21 000 | 15 861 |
| Aléas, révisions et divers | 4 878 | 6 508 |
| ***Sous-total "Etudes"*** | ***83 478*** | ***77 623*** |
| Travaux | 420 000 | 396 534 |
| Aléas, révisions et divers | 46 522 | 39 843 |
| ***Sous-total "Travaux"*** | ***466 522*** | ***436 377*** |
| ***Total*** | ***550 000*** | ***550 000*** |

Maîtrise d'ouvrage: déléguée à SEMBREIZH

Maîtrise d'œuvre : marché en procédure adaptée

06/05/2019 | INI ⇨ Montant affecté 550 000 €

15/02/2020 | DIM ⇨ Montant affecté -36 000 €

Montant total affecté : 514 000 €

**Travaux (TRX)**

**Opération OP19GHKZ (travaux)**

⇨ Cette opération menée en maîtrise d'ouvrage directe a été créée afin de procéder rapidement à des travaux de sécurisation d'un accès du lycée (coté parking professeurs) qui occasionne de grandes vulnérabilités

15/02/2020 | INI ⇨ Montant affecté 36 000 €

Montant total affecté : 36 000 €

**Travaux (TRX)**

**Opération OP20H3ET (travaux)**

⇨ La ville de Guingamp a décidé de réaliser à l'entrée du site un plateau surélevé afin du réguler efficacement la vitesse des véhicules aux abords du lycée. Cette opération est menée en maîtrise d'ouvrage directe avec la Ville de Guingamp. La Région est sollicitée pour subventionner ces travaux à hauteur de 70% du montant total des travaux engagés.

26/10/2020 | CONV ⇨ Montant affecté 36 750 €

Montant total affecté : 36 750 €

**586 750 €**

Commission Permanente du 26/10/2020
Annexe à la délibération n° 20_0303_trx_07
Envoyé en préfecture le 27/10/2020
Reçu en préfecture le 27/10/2020
Affiché le
ID : 035-233500016-20201026-20_0303_TRX_07-DE

**FICHE PROJET n°PR15WY7Z**

**Lycée Félix Le Dantec - LANNION**
**Service de restauration (mise aux normes et modernisation de la laverie)**

**Décisions proposées à la présente Commission Permanente :**

Affectation de crédits sur l'opération "travaux laverie définitive" (1 186 560,00 €)

## Historique du projet

| Date de CP | Décisions | |
|---|---|---|

### Programme (PROG)

**OP17TBOH (programme)**

Cette première opération porte sur la réalisation du programme des travaux menée en maîtrise d'ouvrage dire

| | | | |
|---|---|---|---|
| 20/03/2017 | INI | Montant affecté | 25 000 € |
| 09/07/2018 | ANREL | Montant affecté | -25 000 € |

Montant total affecté : 0 €

### Etudes

**Opération OP17MAF0**

26/03/2018

Le présent projet doit permettre une mise aux normes et une modernisation de la laverie du service de restauration. Il est justifié compte tenu des conditions de travail difficiles des agents régionaux et du manque de fiabilité du matériel de lavage qui peut difficilement être maintenu par l'EMAT. Le volume à traiter par la lav (jusqu'à 1900 repas le midi) incite à l'étude d'une solution davantage automatisée.
La modernisation de la laverie est l'occasion d'expérimenter un mode de traitement différent des référentiels habituels.

Le calendrier prévisionnel du projet est le suivant :
Programme : mars 2018
Etudes : mars 2018 -> septembre 2018
Travaux : décembre 2018 -> juin 2019

Plan de financement : fonds propres de la Région et/ou emprunt

Budget prévisionnel du projet :

| | Budget initial | Budget 07/2018 | Budget 09/2018 | Budget 10/2020 |
|---|---|---|---|---|
| Etudes préalables | 25 000 | 0 | 0 | |
| ***Sous-total "ét préalables"*** | ***25 000*** | ***0*** | ***0*** | |
| Etudes et divers | 12 000 | 12 000 | 6 000 | 5 040 |
| Maîtrise d'œuvre | 86 400 | 86 400 | 216 744 | 211 002 |
| OPC/CT/SPS | 32 400 | 32 400 | 59 112 | 67137 |
| Aléas et révisions | 9 200 | 9 200 | 18 144 | 19842 |
| Rémunération mandataire | 0 | 0 | 9 120 | 10 800 |
| ***Sous-total "Etudes"*** | ***140 000*** | ***140 000*** | ***309 120*** | ***313 821*** |
| Construction Laverie provisoire | 240 000 | 240 000 | 240 000 | 527 400 |
| Equipements particuliers | 120 000 | 120 000 | 120 000 | 372 000 |
| Aléas travaux | | | | 119 830 |
| Rémunération mandataire | 0 | 0 | 10 800 | 30 570 |
| ***Sous-total "Laverie provisoire"*** | ***360 000*** | ***360 000*** | ***370 800*** | ***1 049 800*** |
| Restructuration | 720 000 | 720 000 | 1 610 400 | 359 400 |
| Equipements particuliers | | | | 615 000 |
| Clos couvert | | | | 44 400 |
| Aléas et révisions | 65 000 | 65 000 | 114 600 | 133200 |
| Rémunération mandataire | 0 | 0 | 52 080 | 34 560 |
| ***Sous-total "Travaux"*** | ***785 000*** | ***785 000*** | ***1 777 080*** | ***1 186 560*** |
| ***Total*** | ***1 310 000*** | ***1 285 000*** | ***2 457 000*** | ***2 550 181*** |

Maîtrise d'œuvre : consultation dans le cadre d'une procédure adaptée

Maîtrise d'ouvrage : déléguée à la Lannion Trégor Communauté

Autorisation d'engager les diverses formalités réglementaires

| | | | |
|---|---|---|---|
| 26/03/2018 | INI | Montant affecté | 140 000 € |
| 29/10/2018 | CPL | Montant affecté | 169 120 € |
| 14/02/2020 | INI2 | Montant affecté | 5 500 € |

Montant total affecté : 313 821 €

### Travaux (TRX)

**Opération OP18Q1NE**

Cette opération porte sur l'acquisition d'un bâtiment modulaire permettant sa réutilisation pour des opérations similaires de restructuration de laverie.
Cette solution de laverie transitoire est nécessaire à la continuité du service pendant la durée des travaux de l'actuel local de laverie.

| | | | |
|---|---|---|---|
| 26/03/2018 | INI | Montant affecté | 360 000 € |
| 29/10/2018 | CPL | Montant affecté | 10 800 € |
| 14/02/2020 | CPL | Montant affecté | 679 000 € |

Montant total affecté : 1 049 800 €

### Travaux (TRX)

**Opération OP207UKK**

Cette opération porte sur la réfection de la laverie définitive

| | | | |
|---|---|---|---|
| 26/10/2020 | INI | Montant affecté | 1 186 560 € |

Montant total affecté : 1 186 560 €

**Montant total affecté du projet : 2 550 181 €**

Envoyé en préfecture le 27/10/2020
Reçu en préfecture le 27/10/2020
Affiché le
ID : 035-233500016-20201026-20_0303_TRX_07-DE

**FICHE PROJET n° PR19I7HY**

**Lycée Alphonse Pellé - Dol-de-Bretagne**
**Atelier Esthétique Cosmétique Parfumerie pour ouverture Bac PRO à la rentrée 2020**

**Décisions proposées à la présente Commission Permanente :**

Affectation de crédits d'investissement complémentaires de 25 000 € TTC

## Historique du projet

**Opération globale**

**Opération OP19TEPY**

**Date de CP** | Décisions

23/09/2019 ⇒

Le lycée Alphonse Pellé de Dol de Bretagne ouvrira une nouvelle section BAC PRO Esthétique Cosmétique Parfumerie à la rentrée 2020. Le lycée, actuellement centré sur la construction bois, l'électricité et les métiers de la sécurité, verra ainsi son offre de formations renforcée.
Les travaux consistent à aménager des locaux existants pour implanter cette nouvelle section.

Après validation de la phase d'études AVP, le montant total du projet est estimé à 602 000 € TTC, dont 530 000 € TTC pour les travaux.

15/02/2020 ⇒

Des raisons techniques imposent de modifier les travaux initialement prévus permettant ainsi :
- Un agrandissement de la surface du local et une meilleure intégration de tous les locaux du programme,
- Création du réseau des eaux usées,

26/10/2020 ⇒

La crise sanitaire Covid-19 a eu un impact sur le planning de réalisation des travaux.
Ainsi un premier plateau technique est disponible dès septembre 2020 et le second le sera en novembre 2020.
L'allongement des travaux et des ajustements mineurs ont également des conséquences financières.

Calendrier prévisionnel du projet :

| | |
|---|---|
| Programme : | juillet 2019 |
| Etudes : | sept 2019 -> mars 2020 |
| Travaux : | avril 2020 -> 1er plateau en septembre 2020 |
| | 2nd plateau en novembre 2020 |

Plan de financement : fonds propres de la Région et/ou emprunt

Budget prévisionnel du projet :

| | Budget initial *(19-06-19)* | Budget initial *(15-09-20)* |
|---|---|---|
| Maîtrise d'œuvre | 38 400 | 49 096 |
| SPS et CT | 24 000 | 20 672 |
| Aléas et révisions | 6 740 | 4 686 |
| ***Sous-total "Etudes"*** | ***69 140*** | ***74 454*** |
| Construction | 480 000 | 516 800 |
| Aléas, révisions, TVA | 860 | 38 746 |
| ***Sous-total "Travaux"*** | ***480 860*** | ***555 546*** |
| ***Total*** | ***550 000*** | ***630 000*** |

***valeur fin de chantier (septembre 2020)***

Maîtrise d'ouvrage : Déléguée à Sembreizh

| | | | |
|---|---|---|---|
| 23/09/2019 | INI ⇒ | Montant affecté | 550 000 € |
| 15/02/2020 | CPL ⇒ | Montant affecté | 55 000 € |
| 26/10/10/20 | CPL ⇒ | Montant affecté | 25 000 € |

| | |
|---|---|
| **Montant total affecté :** | **630 000 €** |

Commission Permanente du 26/10/2020
Annexe à la délibération n° 20_0303_ET_07
Envoyé en préfecture le 27/10/2020
Reçu en préfecture le 27/10/2020
Affiché le
ID : 035-233500016-20201026-20_0303_TRX_07-DE

**FICHE PROJET n° PR19I7HY**

**Lycée Alphonse Pellé - Dol-de-Bretagne**
**Atelier Esthétique Cosmétique Parfumerie pour ouverture Bac PRO à la rentrée 2020**

**Les marchés**

*

**Rendu-compte des marchés et avenants (RCDP)**

**Prestations intellectuels / Fournitures courantes et services**

| | | | | | | TTC |
|---|---|---|---|---|---|---|
| Titulaire | Ville | Lot | Durée en mois | Date de notif | Montant initial | 3 060,00 |
| COBATI | Noyal-Chatillon-sur-Seinche | SPS | 9 mois | 22/10/2019 | avenant | 1 026,00 |
| | | | | | **total** | **4 086,00** |

| Titulaire | Ville | Lot | Durée en mois | Date de notif | Montant initial | 2 100,00 |
|---|---|---|---|---|---|---|
| VERISTAS | Rennes | CT | 9 mois | | avenant | 0,00 |
| | | | | | **total** | **2 100,00** |

**Montant total des marchés études : 6 186,00**

**Maîtrise d'œuvre**

| Titulaire | Ville | Lot | Durée en mois | Date de notif | Montant initial | 33 000,00 |
|---|---|---|---|---|---|---|
| ALT 127 | Rennes | MOE | 9 mois | | avenant | 10 095,91 |
| | | | | | **total** | **43 095,91** |

**Montant total des marchés moe : 43 095,91**

**Montant global des marchés études : 49 281,91**

26/0/10/20 110 000,00

**Travaux**

TTC 49 096,00

| Titulaire | Ville | Lot | Durée en mois | Date de notif | Montant initial | 83 415,86 | 20 672,00 |
|---|---|---|---|---|---|---|---|
| COREVA | Brécé | 01 - Démolition - gros œuvre | 4 mois | 12/05/2020 | avenant | -1 156,27 | |
| | | | | | **total** | **82 259,59** | 4 686,00 |

| Titulaire | Ville | Lot | Durée en mois | Date de notif | Montant initial | 70 415,52 | |
|---|---|---|---|---|---|---|---|
| AMSA OUEST | Dol de Bretagne | 02 - menuiseries extérieures | 4 mois | 12/05/2020 | avenant | 0,00 | 516 800,00 |
| | | | | | **total** | **70 415,52** | 38 746,00 |

| Titulaire | Ville | Lot | Durée en mois | Date de notif | Montant initial | 34 831,42 |
|---|---|---|---|---|---|---|
| KOEHL | Dinge | 03 - Cloison - Doublage - Plafond | 4 mois | 12/05/2020 | avenant | 0,00 |
| | | | | | **total** | **34 831,42** |

| | Ville | Lot | Durée en mois | Date de notif | Montant initial | 30 457,10 |
|---|---|---|---|---|---|---|
| MARIOTTE | Noyal sur Vilaine | 04 - Revêtement de sol - faïence | 4 mois | 12/05/2020 | avenant | 0,00 |
| | | | | | **total** | **30 457,10** |

| Titulaire | Ville | Lot | Durée en mois | Date de notif | Montant initial | 76 888,37 |
|---|---|---|---|---|---|---|
| ATCE | Saint Malo | 06 - Electricité | 4 mois | 12/05/2020 | avenant | 0,00 |
| | | | | | **total** | **76 888,37** |

55 000,00

| Titulaire | Ville | Lot | Durée en mois | Date de notif | Montant initial | 143 037,01 |
|---|---|---|---|---|---|---|
| CVC EMERAUDE | Saint-Malo | 07 - CVC | 4 mois | 13/05/2020 | avenant | 25 000,00 |
| | | | | | **total** | **143 037,01** |

| Titulaire | Ville | Lot | Durée en mois | Date de notif | Montant initial | 19 278,00 |
|---|---|---|---|---|---|---|
| COPROMA | La Chapelle des Fougeretz | 08 - Peinture | 4 mois | 13/05/2020 | avenant | 0,00 |
| | | | | | **total** | **19 278,00** |

| Titulaire | Ville | Lot | Durée en mois | Date de notif | Montant initial | 62 093,48 |
|---|---|---|---|---|---|---|
| ARTMEN MENUISERIE | Québriac | 05 - Menuiserie - agencement | 4 mois | 13/05/2020 | avenant | 0,00 |
| | | | | | **total** | **62 093,48** |

**total des marchés de travaux 519 260,49**

**total des marchés 568 542,40**

Commission Permanente du 26/10/2020
Envoyé en préfecture le 27/10/2020
Reçu en préfecture le 27/10/2020
Affiché le
ID : 035-233500016-20201026-20_0303_TRX_07-DE

**FICHE PROJET n°PR15KGFG**

**Lycée Simone Veil - LIFFRE**
**Construction d'un lycée**

**Décisions proposées à la présente Commission Permanente :**

Affectation d'un crédit de 30 000 € en fonctionnement - Gardiennage temporaire
Affectation d'un crédit de 64 000 € en investissement sur l'opération études
Affectation d'un crédit de 2 116 000 € en investissement sur l'opération travaux

**Historique du projet**

**Programme / études préalables**

| Date de CP | Décisions | Opération OP15D77S | |
|---|---|---|---|
| 01/10/2015 | INI | Montant affecté | 100 000 € |
| | | Montant total affecté : | 100 000 € |

**Etudes (ET)**

**Opération OP15YRJN**

26/10/2020 CPL

Le programme porte sur la construction d'un nouvel établissement d'une capacité d'accueil de 1200 élèves, doté d'une carte des formations d'enseignement général et technologique.
La surface utile du projet est estimée à 10 400 m².
Cet établissement sera composé de logements de fonction mais ne comportera pas d'internat ni d'équipements sportifs spécifiques (la commune de Liffré mettant à disposition les installations nécessaires)

Le lycée Simone Veil a accueilli les élèves de seconde à la rentrée scolaire de septembre 2020.
La réception globale du lycée est prévue pour fin 2020.
La crise sanitaire liée à la Covid 19 a retardé les travaux et entraîne une augmentation du budget global du projet : 2 116 000€ TTC : sur l'opération « travaux et 64 000€TTC sur les études.

Le calendrier prévisionnel du projet est le suivant :
Programme : mars 2016
Etudes : septembre 2015 -> novembre 2017
Travaux : novembre 2017 -> décembre 2020

Plan de financement : fonds propres de la Région et/ou emprunt

Budget prévisionnel du projet :

| | Montant TTC | Montant TTC Budget (au 23-04-2020) | Montant TTC Budget (au 18-09-2020) |
|---|---|---|---|
| ***Opération directe*** | ***100 000*** | ***100 000*** | ***100 000*** |
| Etudes et divers honoraires | | 122 000 | 122 000 |
| Indemnités de concours | | 720 000 | 720 000 |
| Maîtrise d'œuvre | 5 360 000 | 5 359 219 | 5 404 190 |
| OPC/CT/SPS/AMO | 522 000 | 521 035 | 536 503 |
| Aléas, révisions et divers | 1 336 000 | 497 746 | 501 307 |
| ***Sous-total "Etudes"*** | ***7 218 000*** | ***7 220 000*** | ***7 284 000*** |
| Construction | 37 217 000 | 37 217 000 | 37 446 799 |
| Equipements particuliers (impact Covid) | 0 | 0 | 1 714 000 |
| 1% artistique | | | 285 874 |
| Aléas et révisions | 2 263 000 | 2 263 000 | |
| Assurance dommage ouvrage | | | 313 286 |
| Aléas travaux | | | 587 412 |
| Révisions - divers | | | 1 248 629 |
| ***Sous-total "Travaux"*** | ***39 480 000*** | ***39 480 000*** | ***41 596 000*** |
| Financement des aménagements des abords | 550 000 | 885 083 | 885 083 |
| ***Sous-total "Aménagement des abords"*** | ***550 000*** | ***885 083*** | ***885 083*** |
| Frais de gardiennage | 36 000 | 94 000 | 119 000 |
| ***Sous-total "Frais de gardiennage"*** | ***36 000*** | ***94 000*** | ***124 000*** |
| ***Total*** | ***47 384 000*** | ***47 779 083*** | ***49 989 083*** |

***valeur fin de chantier (avril***

01/10/2015 Maîtrise d'œuvre :
- consultation dans le cadre d'un concours sur APS
- le nombre d'équipes admises à concourir est de 3
- le montant des primes est fixé à 300 000 € HT, soit 360 000 € TTC

Maîtrise d'ouvrage : déléguée à la SEMAEB

| Date de CP | Décisions | | |
|---|---|---|---|
| 01/10/2015 | INI | Montant affecté | 7 220 000 € |
| 26/09/2016 | | Autorisation d'engager les formalités réglementaires | |
| 26/10/2020 | CPL | Montant affecté | 64 000 € |
| | | Montant total affecté : | 7 284 000 € |

**Travaux**

**Opération OP175ZNT**

Travaux :
Dévolution des marchés : marchés passés dans le cadre d'un appel d'offres
Nombre de lot : 10
Montant prévisionnel HT des travaux (stade APD) : 31 014 000 €
Durée des travaux : 22 mois (hors période de préparation de chantier)
Date de réception prévisionnelle : avril 2020

| Date de CP | Décisions | | |
|---|---|---|---|
| 25/09/2017 | INI | Montant affecté | 39 480 000 € |
| 26/10/2020 | CPL | Montant affecté | 2 116 000 € |
| | | Montant total affecté : | 41 596 000 € |

**Convention**

**Opération OP17EW1G + Plan de financement**

19/02/2018 CONV

Pour accompagner le projet de construction, la ville de Liffré doit réaliser plusieurs aménagements. Il est propo que la Région apporte son concours financier comme suit :

| Travaux d'aménagement | | | Montant prévisionnel H.T. | % contractuel de prise en charge par la Région | Montant prévisionnel H.T. subventionné par la Région |
|---|---|---|---|---|---|
| Aménagement de la zone des Brouillards | ETUDES | Etudes de maîtrise d'œuvre et Etude loi sur l'eau (Zone Humide) | 11 100,00 € | 100% | 11 100,00 € |
| | TRAVAUX | Création d'un cheminement doux (piéton) sur la zone humide connexion entre l'Allée piétonne Lucie Delarue-Mardrus et le lycée | 71 635,00 € | 0% | 0,00 € |
| | | Valorisation de la zone humide des Brouillard pour compenser la zone humide sur l'emprise du Lycée | 136 672,79 € | 100% | 136 672,79 € |
| | | Réfection et élargissement de la rue des Brouillards Passage poids lourds pour le lycée | 75 157,42 € | 100% | 75 157,42 € |
| Aménagement de la rue Jules Ferry | TRAVAUX | Aménagement de l'avenue Jules Ferry | 684 093,96 € | 0% | 0,00 € |
| Aménagement de l'Avenue de l'Europe | ETUDES | Etudes de maîtrise d'œuvre | 15 000,00 € | 100% | 15 000,00 € |
| | TRAVAUX | Création d'un rond-point avenue de l'Europe | 112 574,80 € | 33% | 37 149,68 € |
| | | Réalisation d'un arrêt minute + cheminement mixte | 244 102,77 € | 100% | 244 102,77 € |
| | | Végétalisation et plantation d'arbustes | 20 000,00 € | 0% | 0,00 € |
| Cheminements des élèves piétons | ETUDES | Etudes de maîtrise d'œuvre | 10 000,00 € | 100% | 10 000,00 € |
| | TRAVAUX | Connexion douce reliant le pôle gare scolaire jusqu'au lycée (travaux VRD, éclairage public) | 251 658,40 € | 100% | 251 658,40 € |
| | | Reprise du chemin creux pour assurer la connexion entre parking du stade Maison Paillou Lycée + nettoyage des haies (200 m) | 27 942,00 € | 0% | 0,00 € |
| | | Création d'un cheminement doux pour assurer la connexion au réseau piétonnier du Campus après interruption du chemin creux (200 m) | 104 241,73 € | 100% | 104 241,73 € |
| | | Articulation paysagère entre chemin creux et nouvelle connexion douce | 7 453,00 € | 0% | 0,00 € |
| *Sous-total "Aménagements"* | | | *1 771 231,87 €* | *50%* | *885 082,79 €* |

| Date de CP | Décisions | | |
|---|---|---|---|
| 19/02/2018 | INI | Montant affecté | 588 000 € |
| 23/09/2019 | INI2 | Montant affecté | 297 083 € |
| | | Montant total affecté : | 885 083 € |

**Fonctionnement**

**Opération OP2090TE - Gardiennage**

Le lycée Simone Veil de LIFFRE fait l'objet depuis quelques jours d'intrusions et d'actes de vandalisme répétés. Il est donc souhaité compléter la vidéo surveillance par un gardiennage physique nocture, avec présence d'un maître-chien, pour une durée de deux semaines.

08/06/2020 CPL Les conditions de confinement sanitaire nécessitent de prolonger le gardiennage juqu'à fin août.

| Date de CP | Décisions | | |
|---|---|---|---|
| 27/04/2020 | INI | Montant affecté | 30 000 € |
| 08/06/2020 | CPL | Montant affecté | 64 000 € |
| 26/10/2020 | CPL | Montant affecté | 30 000 € |
| | | Montant total affecté : | 124 000 € |

**Montant total affecté du projet : 49 989 083 €**

Envoyé en préfecture le 27/10/2020
Reçu en préfecture le 27/10/2020
Affiché le
ID : 035-233500016-20201026-20_0303_TRX_07-DE

**FICHE PROJET n°PR15KGFG**

**Lycée Simone Veil - LIFFRE**
**Construction d'un lycée**

**Les marchés**

Affectation d'un crédit de 64 000 € en investissement sur l'opération études
**Rend Affectation d'un crédit de 2 116 000 € en investissement sur l'opération travaux**

**Prestations intellectuels / Fournitures courantes et services**

| Titulaire | Ville | Lot | Durée en mois | Date de notif | | | |
|---|---|---|---|---|---|---|---|
| CITAE | MOTIGNY LE BRETONNEUX | BIM / AMOQE/ECONOMISTE | s.o. | 30/05/2016 | Montant initial | 135 000,00 | |
| | | | | | avenant | 0,00 | |
| | | | | | **total** | **135 000,00** | |

| Titulaire | Ville | Lot | Durée en mois | Date de notif | | | |
|---|---|---|---|---|---|---|---|
| BTP CONSULTANTS | CHARTRES DE BRETAGNE | CT | s.o. | 13/07/2016 | Montant initial | 69 160,00 | |
| | | | | | avenant | 0,00 | |
| | | | | | **total** | **69 160,00** | |

| Titulaire | Ville | Lot | Durée en mois | Date de notif | | | |
|---|---|---|---|---|---|---|---|
| BUREAU VERITAS | RENNES | SPS | s.o. | 26/07/2016 | Montant initial | 22 325,00 | Session octobre 2016 |
| | | | | | avenant | 0,00 | |
| | | | | | **total** | **22 325,00** | |

| Titulaire | Ville | Lot | Durée en mois | Date de notif | | | |
|---|---|---|---|---|---|---|---|
| GINGER CEBTP | LA MEZIERE | Etudes Géotechniques | 48 | 04/04/2016 | Montant initial | 16 152,00 | |
| | | | | | avenant | 0,00 | |
| | | | | | **total** | **16 152,00** | |

| Titulaire | Ville | Lot | Durée en mois | Date de notif | | | |
|---|---|---|---|---|---|---|---|
| SOLUTIONS CONSEILS | SERRIS | Etudes de suretés | 48 | 09/11/2016 | Montant initial | 6 180,00 | Session février 2017 |
| | | | | | avenant | 0,00 | |
| | | | | | **total** | **6 180,00** | |

| Titulaire | Ville | Lot | Durée en mois | Date de notif | | | |
|---|---|---|---|---|---|---|---|
| EMERAUDE THERMOGRAPHIE | SAINT-MALO | Etanchéité à l'air | 26 mois | 24/09/2018 | Montant initial | 28 310,00 | Session décembre 2018 |
| | | | | | avenant | 0,00 | |
| | | | | | **total** | **28 310,00** | |

| Titulaire | Ville | Lot | Durée en mois | Date de notif | | | |
|---|---|---|---|---|---|---|---|
| PROTECTAS | | AMO Assurance | | 05/09/2017 | Montant initial | 4 200,00 | Session décembre 2017 |
| | | | | | avenant | 0,00 | |
| | | | | | **total** | **4 200,00** | |

| | |
|---|---|
| Montant total des marchés étu | 281 327,00 |

**Maîtrise d'œuvre**

| Titulaire | Ville | Lot | Durée en mois | Date de notif | | | |
|---|---|---|---|---|---|---|---|
| Gpt CHOMETTE LUPI | PARIS | s.o. | s.o. | 16/11/2016 | Montant initial | 4 327 648,14 | Session février 2017 |
| | | | | | avenant | 0,00 | |
| | | | | | **total** | **4 327 648,14** | |

| | |
|---|---|
| Montant du marché Moe | 4 327 648,14 |

**Travaux**

| Titulaire | Ville | Lot | Durée en mois | Date de notif | | | |
|---|---|---|---|---|---|---|---|
| CARDINAL-BELLIARD | | 01 - Clos couvert | 22 mois | 26/06/2018 | Montant initial | 19 205 638,27 | |
| | | | | | avenant | -590 729,77 | |
| | | | | | **total** | **18 614 908,50** | |

| Titulaire | Ville | Lot | Durée en mois | Date de notif | | | |
|---|---|---|---|---|---|---|---|
| SPIE Ouest France | LE RHEU | 02 - Fluides | 22 mois | 28/06/2018 | Montant initial | 5 334 370,79 | prévu Session 12-2019 |
| | | | | | avenant | 3 776,12 | |
| | | | | | **total** | **5 338 146,91** | |

| Titulaire | Ville | Lot | Durée en mois | Date de notif | | | |
|---|---|---|---|---|---|---|---|
| EUROVIA | BRUZ | 03 - VRD | 22 mois | 28/06/2018 | Montant initial | 2 164 718,03 | prévu Session 12-2019 |
| | | | | | avenant | -152 023,00 | |
| | | | | | **total** | **2 012 695,03** | |

| Titulaire | Ville | Lot | Durée en mois | Date de notif | | | |
|---|---|---|---|---|---|---|---|
| PERRIN | SAINT MACAIRE EN MAUGES | 04 - Menuiseries intérieures | 22 mois | 28/06/2018 | Montant initial | 1 689 952,04 | prévu Session 12-2019 |
| | | | | | avenant | -68 656,68 | |
| | | | | | **total** | **1 621 295,36** | |

| Titulaire | Ville | Lot | Durée en mois | Date de notif | | | |
|---|---|---|---|---|---|---|---|
| ARTBAT SYSTEM | SAINT ETIENNE DE MONTLUC | 05 - Cloisons - Plafonds | 22 mois | 28/06/2018 | Montant initial | 1 087 827,40 | prévu Session 12-2019 |
| | | | | | avenant | 0,00 | |
| | | | | | **total** | **1 087 827,40** | |

| Titulaire | Ville | Lot | Durée en mois | Date de notif | | | |
|---|---|---|---|---|---|---|---|
| GAUTHIER | GUICHEN | 06 - Plafonds suspendus | 22 mois | 11/10/2018 | Montant initial | 454 610,90 | session 12-2018 |
| | | | | | avenant | 0,00 | |
| | | | | | **total** | **454 610,90** | |

| Titulaire | Ville | Lot | Durée en mois | Date de notif | | | |
|---|---|---|---|---|---|---|---|
| MARIOTTE | NOYAL SUR VILAINE | 07 - Revêtements sols durs | 22 mois | 28/06/2018 | Montant initial | 909 812,07 | prévu Session 12-2019 |
| | | | | | avenant | -42 781,38 | |
| | | | | | **total** | **867 030,69** | |

| Titulaire | Ville | Lot | Durée en mois | Date de notif | | | |
|---|---|---|---|---|---|---|---|
| LUCAS | CESSON SEVIGNE | 08 - Revêtements sols soules | 22 mois | 09/10/2018 | Montant initial | 285 074,97 | session 12-2018 |
| | | | | | avenant | 0,00 | |
| | | | | | **total** | **285 074,97** | |

| Titulaire | Ville | Lot | Durée en mois | Date de notif | | | |
|---|---|---|---|---|---|---|---|
| LUCAS | CESSON SEVIGNE | 09 - Peinture | 22 mois | 10/10/2018 | Montant initial | 336 471,25 | session 12-2018 |
| | | | | | avenant | 0,00 | |
| | | | | | **total** | **336 471,25** | |

| Titulaire | Ville | Lot | Durée en mois | Date de notif | | | |
|---|---|---|---|---|---|---|---|
| POSSEME | LA GACILLY | 10 - Equipements paillasses | 22 mois | 28/06/2018 | Montant initial | 117 996,94 | session 12-2018 |
| | | | | | avenant | 0,00 | |
| | | | | | **total** | **117 996,94** | |

| Titulaire | Ville | Lot | Durée en mois | Date de notif | | | |
|---|---|---|---|---|---|---|---|
| ABH | PACE | 11 - Ascenseur | 22 mois | 20/07/2018 | Montant initial | 89 420,00 | session 12-2018 |
| | | | | | avenant | 0,00 | |
| | | | | | **total** | **89 420,00** | |

| Titulaire | Ville | Lot | Durée en mois | Date de notif | | | |
|---|---|---|---|---|---|---|---|
| SNECC | PUCEUL | 12 - Nettoyage de mise en service | 22 mois | 09/10/2018 | Montant initial | 43 344,97 | session 12-2018 |
| | | | | | avenant | 0,00 | |
| | | | | | **total** | **43 344,97** | |

| Titulaire | Ville | Lot | Durée en mois | Date de notif | | | |
|---|---|---|---|---|---|---|---|
| SBCP | LA CHAPELLE DES FOUGERETZ | 13 - Cuisine | 22 mois | 28/06/2018 | Montant initial | 721 252,92 | prévu Session 12-2019 |
| | | | | | avenant | -47 235,52 | |
| | | | | | **total** | **674 017,40** | |

| Titulaire | Ville | 14 - Cloisons - panneaux | Durée en mois | Date de notif | | | |
|---|---|---|---|---|---|---|---|
| YGLOO ISOLATION | SAINT LO | | 22 mois | 20/07/2018 | Montant initial | 160 941,85 | session 12-2018 |
| | | | | | avenant | -12 772,13 | |
| | | | | | **total** | **148 169,72** | |

| Titulaire | Ville | Lot | Durée en mois | Date de notif | | | |
|---|---|---|---|---|---|---|---|
| GRAS SAVOYE | PUTEAUX | Assurance dommages ouvrage | 23 mois | 09/10/2018 | Montant initial | 265 501,38 | session 12-2018 |
| | | | | | avenant | 0,00 | |
| | | | | | **total** | **265 501,38** | |

| | |
|---|---|
| Montant total des marchés Travaux : | 31 956 511,42 |

**Gardiennage**

| Titulaire | Ville | Lot | Durée en mois | Date de notif | | | |
|---|---|---|---|---|---|---|---|
| CARDINAL EDIFICA | VAL D'ANAST | Gardiennage | Durée du chantier | 17/03/2020 | Montant initial | 9 496,22 | |
| | | | | | avenant | | |
| | | | | | **total** | **9 496,22** | |

| | |
|---|---|
| Montant total des marchés Gardiennage : | 9 496,22 |

| | |
|---|---|
| **Montant total des marchés :** | **36 574 982,78** |

Envoyé en préfecture le 27/10/2020
Reçu en préfecture le 27/10/2020
Affiché le
ID : 035-233500016-20201026-20_0303_TRX_07-DE

**FICHE PROJET n°PR19LLSY**

**Lycée Crozet - PORT-LOUIS**
**Réfection des chaufferies (bâtiment C et G)**

**Décisions proposées à la présente Commission Permanente :**

Affectation de l'opération travaux 400 000 € TTC

## Historique du projet

**Date de CP** | Décisions

### Opération Etudes

**Opération 191WK8**

Cette opération porte sur la réfection des deux chaufferies indépendantes situées dans les bâtiments Externat (C) et Restauration (G).

08/07/2019 ⇒ Les travaux envisagés sont :
- Réfection des 2 chaufferies
- Supression de le la mini chaufferie et raccordement sur la chaufferie principale
- Mise en oeuvre de régulations de chauffage performantes et d'un supervision pour faciliter l'exploitation des équipements

Le calendrier prévisionnel du projet est le suivant :

| | |
|---|---|
| Programme : | mai-19 |
| Etudes : | septembre 2019 -> mai 2020 |
| Travaux : | mai 2020 -> décembre 2020 |

Plan de financement : fonds propres de la Région

Budget prévisionnel du projet :

| | Budget initial |
|---|---|
| Etudes | 100 000 |
| Travaux | 400 000 |
| ***Total*** | ***500 000*** |

*Valeur fin de chantier : décembre 2020*

Maîtrise d'œuvre : Procédure adaptée

23/09/2019 ⇒ Maîtrise d'ouvrage déléguée à Sembreizh

08/07/2019 | INI ⇒ Montant affecté : 100 000,00 €

Montant total affecté : 100 000 €

### Opératoin travaux

**Opération x**

26/10/2020 | CPL ⇒ Montant affecté : 400 000 €

Montant total affecté : 400 000 €

**Montant total affecté du projet : 500 000 €**

Envoyé en préfecture le 27/10/2020
Reçu en préfecture le 27/10/2020
Affiché le
ID : 035-233500016-20201026-20_0303_TRX_07-DE

**FICHE PROJET n°PR19LLSY**

**Lycée Crozet - PORT-LOUIS**
**Réfection des chaufferies (bâtiment C et G)**

## Les marchés

**Rendu-compte des marchés et avenants (RCDP)**

**Prestations intellectuels / Fournitures courantes et services**

| Titulaire | Ville | Lot | Durée en mois | Date de notif | | |
|---|---|---|---|---|---|---|
| VERITAS | AURAY | CT | 30 mois | 13/02/2020 | Montant initial | 2 798,00 € |
| | | | | | avenant | 0,00 € |
| | | | | | **total** | **2 798,00 €** |

| Titulaire | Ville | Lot | Durée en mois | Date de notif | | |
|---|---|---|---|---|---|---|
| QUALICONSULT | SAINT GREGOIRE | SPS | 30 mois | 13/02/2020 | Montant initial | 2 848,00 € |
| | | | | | avenant | 0,00 € |
| | | | | | **total** | **2 848,00 €** |

| Titulaire | Ville | Lot | Durée en mois | Date de notif | | |
|---|---|---|---|---|---|---|
| EXIM ELIBAT | VANNES | DIAG AMIANTE | 1 mois | 11/06/2020 | Montant initial | 3 245,00 € |
| | | | | | avenant | 0,00 € |
| | | | | | **total** | **3 245,00 €** |

| Titulaire | Ville | Lot | Durée en mois | Date de notif | | |
|---|---|---|---|---|---|---|
| LABORATOIRE CARRIERES BETON | AVAILLES SUR SEICHE | ETUDES GEOTECHNIQUES | 1 mois | 18/06/2020 | Montant initial | 2 280,00 € |
| | | | | | avenant | 0,00 € |
| | | | | | **total** | **2 280,00 €** |

| Montant total des marchés : | 11 171,00 € |
|---|---|

**Maîtrise d'œuvre**

| Titulaire | Ville | Date de notif | | |
|---|---|---|---|---|
| G.I.E INGECCO | LORIENT | 13/02/2020 | Montant initial | 38 620,00 € |
| | | | avenant | 0,00 € |
| | | | **total** | **38 620,00 €** |

| Montant total du marché : | 38 620,00 € |
|---|---|

Envoyé en préfecture le 27/10/2020
Reçu en préfecture le 27/10/2020
Affiché le
ID : 035-233500016-20201026-20_0303_TRX_07-DE

**FICHE PROJET n°PR205VOY**

**Lycée Julien crozet - PORT-LOUIS**
**ATELIER (réfection de l'éclairage - LED)**

**Décisions proposées à la présente Commission Permanente :**

Affectation de l'opération globale, soit 80 000 € TTC

## Historique du projet

**Opération globale**

**Date de CP** | **Décisions** | **Opération OP202RD5**

08/06/2020 ⇒

Ce projet porte sur le remplacement des éclairages dans les ateliers du Lycée Julien Crozet.
Une partie des éclairages a déjà été remplacé, cette opération a pour but de finaliser la mise en place d'ampoules LED dans les ateliers et locaux non traités.
Le projet inclut également le remplacement et/ou la mise en œuvre de faux-plafonds adaptés à l'environnement notamment dans les zones de stockage ainsi que le remplacement et la mise en conformité de l'armoire électrique du bureau des enseignants des ateliers.
Ce projet est nécessaire pour réduire les consommations d'énergie du lycée et optimiser la maintenance sur ces équipements.
Depuis, dans le cadre des diagnostics RADON diligentés par la Région Bretagne, une concentration élevée a été mesurée dans le bureau des enseignants. Il est donc nécessaire de procéder à des travaux correctifs, la solution retenue étant la mise en surpression du local par l'installation d'une ventilation mécanique.
Il est donc proposé d'abonder le budget de l'opération globale de 40 000 € TTC le portant à 120 000 € TTC.

Planning prévisionnel du projet :

| | |
|---|---|
| Etudes: | juil-20 |
| Travaux: | oct-20 |
| Livraison : | déc-20 |

Plan de financement : fonds propres de la Région et/ou emprunt

Budget prévisionnel du projet :

| | Budget initial | Budget 26/10/20 |
|---|---|---|
| *MOE* | 0 | 8 400 |
| ***Sous-total " Etudes"*** | 0 | 8 400 |
| Travaux | 80 000 | 111 600 |
| ***Sous-total " Travaux"*** | 80 000 | 111 600 |
| ***Total*** | **80 000** | **120 000** |

Maîtrise d'ouvrage directe

| | | | |
|---|---|---|---|
| 08/06/2020 | INI ⇒ | Montant affecté | 80 000 € |
| 26/10/2020 | CPL ⇒ | Montant affecté | 40 000 € |

| | |
|---|---|
| Montant total affecté : | 120 000 € |

Commission Permanente du 26/10/2020
Envoyé en préfecture le 27/10/2020
Reçu en préfecture le 27/10/2020
Affiché le
ID : 035-233500016-20201026-20_0303_TRX_07-DE

**FICHE PROJET n°PR115046**

**Lycée Brizeux - QUIMPER**
**Espace scientifique (construction en extension 1 450m²)**

**Décisions proposées à la présente Commission Permanente :**

Affectation complémentaire de 9 792 000 € TTC

**Historique du projet**

**Etudes (ET)**

**Date de CP** | Décisions | **Opération OP115046 (études)**

Du 28/04/2011 au 16/04/2015 — Cette opération s'inscrit dans la restructuration générale de l'établissement qui a pour objectifs essentiels :
- de construire un espace scientifique pour l'accueil des lycéens et des élèves des classes préparatoires aux grandes écoles ;
- de réhabiliter lourdement le corps des bâtiments AA'A" pour les fonctions suivantes : accueil, administration, locaux de vie scolaire, locaux d'enseignement, logements de fonction, locaux techniques ;
- de créer un accès principal et une cour interne principale de liaison entre l'espace scientifique et le corps des bâtiments AA'A' et de traiter les allées périphériques et patios situés en proximité de ces bâtiments neufs ou restructurés ;
- de déconstruire le bâtiment C au terme de la restructuration des bâtiments AA'A"

23/09/19 — La création d'ateliers pour les Agents de Maintenance du Patrimoine (AMP) est prévue au plan d'actions 2019-2020. Les locaux actuels des AMP et Agent de Maintenance Informatique (AMI) sont inadaptés (absence de sanitaires, de vestiaires et de lumière naturelle, concentration élevée en radon).
Le bâtiment Espace sciences présente une zone non aménagée au RDC de 200m² qui peut accueillir les futurs locaux des agents. Cela permettra ainsi de les relocaliser au sein des bâtiments d'enseignement en offrant des conditions de travail adaptées.
Il est proposé d'inclure cette opération dans le projet actuel de construction de l'espace scientifique.

26/10/20 — La Commission Permanente du 4 juillet 2013 a autorisé de lancer l'opération : construction d'un espace sciences, restructuration du bâtiment historique et déconstruction du bâtiment C, au lycée Auguste Brizeux de Quimper.
La livraison des travaux de l'espace sciences est prévue au printemps 2021.
Le projet de restructuration de la partie historique du lycée Brizeux, fait suite aux travaux d'extension pour accueillir le pôle scientifique (en cours) et répond aux exigences de terrain, de programme pour créer des pôles et au souhait d'économie d'énergie et écoconstruction.
Le traitement final minéral et végétal du parvis d'entrée raccordant le bâtiment scientifique et le bâtiment historique est réalisé dans le cadre de cette opération ainsi que la déconstruction du bâtiment C.
Face à une écriture architecturale résolument contemporaine de l'extension, le bâtiment historique du lycée fait appel à des techniques patrimoniales de restauration scrupuleuse d'insérer cette rénovation dans le périmètre de protection du Site Patrimonial Remarquable de Quimper.
A cette fin, le Moe propose, au stade APD, d'intégrer au projet la réalisation d'un enduit à la chaux à la place de l'enduit existant à base de ciment.

Le calendrier prévisionnel du projet est le suivant :

| | |
|---|---|
| Programme : | juillet 2013 |
| Etudes : | mars 2014 -> février 2018 |
| Validatio APD : | octobre 2020 |
| Travaux : | automne 2021 -> été 2024 |

Plan de financement : fonds propres de la Région et/ou emprunt

Budget prévisionnel du projet :

| | Budget initial | Budget 05/2019 | Budget 09/2019 | Budget 07/2020 | Budget 10/2020 |
|---|---|---|---|---|---|
| ***Etudes préalables*** | ***20 000*** | ***20 000*** | ***20 000*** | ***20 000*** | ***0*** |
| Etudes diverses | 60 000 | 90 000 | 90 000 | 90 000 | 90 000 |
| Maîtrise d'œuvre | 2 000 000 | 1 999 200 | 1 999 200 | 1 999 443 | 1 999 512 |
| OPC/CT/SPS/AMO | 357 200 | 357 000 | 357 000 | 356 772 | 359 250 |
| Aléas et révisions | 152 800 | 399 560 | 399 560 | 375 683 | 373 136 |
| ***Sous-total "Etudes"*** | ***2 590 000*** | ***2 845 760*** | ***2 845 760*** | ***2 821 898*** | ***2 821 898*** |
| Construction | 5 640 000 | 6 251 000 | 6 251 000 | 6 251 000 | 6 241 800 |
| Equipements particuliers | '- | '- | 300 000 | 300 000 | 300 000 |
| Aléas et révisions | 254 000 | 254 000 | 254 000 | 254 000 | 263 200 |
| ***Sous-total "Construction"*** | ***5 894 000*** | ***6 505 000*** | ***6 805 000*** | ***6 805 000*** | ***6 805 000*** |
| Restructuration | 8 640 000 | 8 640 000 | 8 640 000 | 8 640 000 | 9 018 000 |
| Enduit | | | | | 142 800 |
| Démolitions | | | | | 54 000 |
| Aléas et révisions | 432 000 | 432 000 | 432 000 | 432 000 | 577 200 |
| ***Sous-total "Restructuration"*** | ***9 072 000*** | ***9 072 000*** | ***9 072 000*** | ***9 072 000*** | ***9 792 000*** |
| ***Rémunération mandataire*** | ***24 000*** | ***23 862*** | ***23 862*** | ***23 862*** | ***23 862*** |
| ***Total*** | ***17 600 000*** | ***18 466 622*** | ***18 766 622*** | ***18 742 760*** | ***19 442 760*** |

Maîtrise d'œuvre : - consultation dans le cadre d'un concours
- le nombre d'équipes admises à concourir est de 4
le montant des primes est fixé à 60 000 € HT, soit 71 760 € TTC

Maîtrise d'ouvrage : déléguée à la SemBreizh

| | | | |
|---|---|---|---|
| Du 28/04/2011 au 16/04/2015 | INI | Montant affecté | 2 845 760 € |
| 01/04/2019 | Annul fin période latence | Montant affecté | -231 760 € |
| | | Montant total affecté : | 2 614 000 € |

**Travaux**

**Opération OP16WZWB (travaux / construction)**

Travaux :
Dévolution des marchés : marchés passés dans le cadre d'une procédure adaptée
Nombre de lot : 12
Durée des travaux : 20 mois
Date de réception prévisionnelle : 4ème trimestre 2020

| | | | |
|---|---|---|---|
| 05/12/2016 | INI | Montant affecté | 5 771 000 € |
| 04/12/2017 | CPL | Montant affecté | 123 000 € |
| 06/05/2019 | INI2 | Montant affecté | 611 000 € |
| 23/09/2019 | CPL | Montant affecté | 300 000 € |
| | | Montant total affecté : | 6 805 000 € |

**Travaux**

**Opération20BERJ**

26/10/2020 — projet de restructuration de la partie historique du lycée Brizeux, fait suite aux travaux d'extension pour accueillir le pôle scientifique (en cours) et répond aux exigences de terrain, de programme pour créer des pôles et au souhait d'économie d'énergie et écoconstruction.
Lors de la phase étude « APS » du projet global l'estimation proposée par la maîtrise d'œuvre était de 7 172 000€ H.T valeur 2014.
Les études APD de la restructuration du bâtiment historique ont été menées en 2018 et ont mis en lumière les évolutions financières suivantes (€ HT) :
- Remplacement des menuiseries par des menuiseries bois (+ 33k€);
- Démolition du bâtiment C non budgété en APS mais programmé (+45k€)
- Réalisation d'un enduit à la chaux à la place de l'enduit à base de ciment (+ 120 k€)
- Actualisation du budget 2020 contre 2014 (+310 k€)
- Révision des prix en phase chantier 2021/2024 (+250k€)
- Provision pour aléas de chantier - hauteur de 3% de l'opération (+ 230k€)

| | | | |
|---|---|---|---|
| 26/10/2020 | | Montant affecté | 9 792 000 € |
| | | Montant total affecté : | 9 792 000 € |

**Montant total affecté du projet : 19 211 000 €**

Commission Permanente du 26/10/2020 - 20_0303_TRX_07
Envoyé en préfecture le 27/10/2020
Reçu en préfecture le 27/10/2020
Affiché le
ID : 035-233500016-20201026-20_0303_TRX_07-DE

**FICHE PROJET n°PR115046**

**Lycée Brizeux - QUIMPER**
**Espace scientifique (construction en extension 1 450m²)**

**Les marchés**

**Rendu-compte des marchés et avenants (RCDP)**

**Prestations intellectuels / Fournitures courantes et services**

| Titulaire | Ville | Lot | Durée en mois | Date de notif | | | |
|---|---|---|---|---|---|---|---|
| ACOUSTIQUE ET ENVIRONNEMENT | VANNES | AMO QE | - | 05/01/2015 | Montant initial | 68 110,00 € | |
| | | | | | avenant | 0,00 € | |
| | | | | | **total** | **68 110,00 €** | |

| Titulaire | Ville | Lot | Durée en mois | Date de notif | | | |
|---|---|---|---|---|---|---|---|
| APAVE | LORIENT | CT | - | 05/01/2015 | Montant initial | 47 410,00 € | |
| | | | | | avenant | 0,00 € | |
| | | | | | **total** | **47 410,00 €** | |

| Titulaire | Ville | Lot | Durée en mois | Date de notif | | | |
|---|---|---|---|---|---|---|---|
| APAVE | LORIENT | SPS | - | 05/01/2015 | Montant initial | 22 869,00 € | |
| | | | | | avenant | 0,00 € | |
| | | | | | **total** | **22 869,00 €** | |

| Titulaire | Ville | Lot | Durée en mois | Date de notif | | | |
|---|---|---|---|---|---|---|---|
| ARMOR ECONOMIE | LORIENT | Analyse esquisse MOE | - | 09/01/2015 | Montant initial | 7 850,00 € | |
| | | | | | avenant | 0,00 € | |
| | | | | | **total** | **7 850,00 €** | |

| Titulaire | Ville | Lot | Durée en mois | Date de notif | | | |
|---|---|---|---|---|---|---|---|
| EQUANTEC | BREST | DAAT | 2,5 | 21/09/2015 | Montant initial | 12 277,20 € | Session mars 2016 |
| | | | | | avenant | 0,00 € | |
| | | | | | **total** | **12 277,20 €** | |

| Titulaire | Ville | Lot | Durée en mois | Date de notif | | | |
|---|---|---|---|---|---|---|---|
| SADE CGTH | BREST | Diag réseaux | 2,5 | 13/06/2016 | Montant initial | 27 000,00 € | Session octobre 2016 |
| | | | | | avenant | 0,00 € | |
| | | | | | **total** | **27 000,00 €** | |

| Montant total des marchés : | 185 516,20 € |
|---|---|

**Maîtrise d'œuvre**

| Titulaire | Ville | | Date de notif | | | |
|---|---|---|---|---|---|---|
| SABA | ST BRIEUC | | 21/07/2015 | Montant initial | 1 697 662,56 € | CP du 2 juillet 2015 |
| | | | | avenant | 0,00 € | |
| | | | | **total** | **1 697 662,56 €** | |

| Montant total du marché : | 1 697 662,56 € |
|---|---|

**Travaux**

| Titulaire | Ville | Lot | Durée en mois | Date de notif | | |
|---|---|---|---|---|---|---|
| PERSONNIC SAS | LOUARGAT | Lot 1 | 16 mois | 17/06/2019 | Montant initial | 1 147 041,95 € |
| | | | | | avenant | 0,00 € |
| | | | | | **total** | **1 147 041,95 €** |

| Titulaire | Ville | Lot | Durée en mois | Date de notif | | |
|---|---|---|---|---|---|---|
| ATELIER DAVID | GUERANDE | Lot 2 | 16 mois | 17/06/2019 | Montant initial | 222 318,82 € |
| | | | | | avenant | 0,00 € |
| | | | | | **total** | **222 318,82 €** |

| Titulaire | Ville | Lot | Durée en mois | Date de notif | | |
|---|---|---|---|---|---|---|
| EURL MOAL COUVERTURE | GUIPAVAS | Lot 3 | 16 mois | 17/06/2019 | Montant initial | 146 422,44 € |
| | | | | | avenant | 0,00 € |
| | | | | | **total** | **146 422,44 €** |

| Titulaire | Ville | Lot | Durée en mois | Date de notif | | |
|---|---|---|---|---|---|---|
| REALU SAS | HENNEBONT | Lot 4 | 16 mois | 17/06/2019 | Montant initial | 407 000,00 € |
| | | | | | avenant | 0,00 € |
| | | | | | **total** | **407 000,00 €** |

| Titulaire | Ville | Lot | Durée en mois | Date de notif | | |
|---|---|---|---|---|---|---|
| BP METAL | LANDIVISIAU | Lot 5 | 16 mois | 17/06/2019 | Montant initial | 337 234,50 € |
| | | | | | avenant | 0,00 € |
| | | | | | **total** | **337 234,50 €** |

| Titulaire | Ville | Lot | Durée en mois | Date de notif | | |
|---|---|---|---|---|---|---|
| HETET CONSTRUCTION | PONT DE BUIS | Lot 6 | 16 mois | 17/06/2019 | Montant initial | 341 272,87 € |
| | | | | | avenant | 0,00 € |
| | | | | | **total** | **341 272,87 €** |

| Titulaire | Ville | Lot | Durée en mois | Date de notif | | |
|---|---|---|---|---|---|---|
| SARL CONSTRUCTION RODRIGUEZ GEGO | LA FORET FOUESNANT | Lot 7 | 16 mois | 17/06/2019 | Montant initial | 222 257,97 € |
| | | | | | avenant | 0,00 € |
| | | | | | **total** | **222 257,97 €** |

| Titulaire | Ville | Lot | Durée en mois | Date de notif | | |
|---|---|---|---|---|---|---|
| SAS GUILLIMIN | QUIMPER | Lot 8 | 16 mois | 17/06/2019 | Montant initial | 59 000,00 € |
| | | | | | avenant | 0,00 € |
| | | | | | **total** | **59 000,00 €** |

| Titulaire | Ville | Lot | Durée en mois | Date de notif | | |
|---|---|---|---|---|---|---|
| LETEUFF CARRELAGES | LE CLOITRE PLEYBEN | Lot 9 | 16 mois | 17/06/2019 | Montant initial | 166 077,12 € |
| | | | | | avenant | 0,00 € |
| | | | | | **total** | **166 077,12 €** |

| Titulaire | Ville | Lot | Durée en mois | Date de notif | | |
|---|---|---|---|---|---|---|
| LUCAS GUEGUEN | QUIMPER | Lot 10 | 16 mois | 17/06/2019 | Montant initial | 103 893,48 € |
| | | | | | avenant | 0,00 € |
| | | | | | **total** | **103 893,48 €** |

| Titulaire | Ville | Lot | Durée en mois | Date de notif | | |
|---|---|---|---|---|---|---|
| LE ROUX TP ET CARRIERES | LANDUDEC | Lot 11 | 16 mois | 17/06/2019 | Montant initial | 224 567,80 € |
| | | | | | avenant | 0,00 € |
| | | | | | **total** | **224 567,80 €** |

| Titulaire | Ville | Lot | Durée en mois | Date de notif | | |
|---|---|---|---|---|---|---|
| LEFEVRE | BRASPARTS | Lot 12 | 16 mois | 17/06/2019 | Montant initial | 179 973,09 € |
| | | | | | avenant | 0,00 € |
| | | | | | **total** | **179 973,09 €** |

| Titulaire | Ville | Lot | Durée en mois | Date de notif | | |
|---|---|---|---|---|---|---|
| ABH | PACE | Lot 13 | 16 mois | 17/06/2019 | Montant initial | 24 600,00 € |
| | | | | | avenant | 0,00 € |
| | | | | | **total** | **24 600,00 €** |

| Titulaire | Ville | Lot | Durée en mois | Date de notif | | |
|---|---|---|---|---|---|---|
| EERI | QUIMPER | Lot 14 | 16 mois | 17/06/2019 | Montant initial | 331 477,13 € |
| | | | | | avenant | 15 491,43 € |
| | | | | | **total** | **346 968,56 €** |

| Titulaire | Ville | Lot | Durée en mois | Date de notif | | |
|---|---|---|---|---|---|---|
| PROTHERMIC | PLUGUFFAN | Lot 15 | 16 mois | 17/06/2019 | Montant initial | 738 250,23 € |
| | | | | | avenant | 8 286,75 € |
| | | | | | **total** | **746 536,98 €** |

| Titulaire | Ville | Lot | Durée en mois | Date de notif | | |
|---|---|---|---|---|---|---|
| POSSEME | LA GACILLY | Lot 16 | 16 mois | 17/06/2019 | Montant initial | 157 355,00 € |
| | | | | | avenant | 0,00 € |
| | | | | | **total** | **157 355,00 €** |

| Titulaire | Ville | Lot | Durée en mois | Date de notif | | |
|---|---|---|---|---|---|---|
| SEBACO SA SCOP | ERGUE GABERIC | Lot 17 | 16 mois | 17/06/2019 | Montant initial | 302 230,35 € |
| | | | | | avenant | 0,00 € |
| | | | | | **total** | **302 230,35 €** |

| Montant total des marchés : | 5 134 750,93 € |
|---|---|

Commission Permanente du 06/05/2019
Annexe à la délibération n°18_0303_ET_03
Envoyé en préfecture le 27/10/2020
Reçu en préfecture le 27/10/2020
Affiché le
ID : 035-233500016-20201026-20_0303_TRX_07-DE

**FICHE PROJET n°PR194A1K**

**Lycée Chateaubriand - Rennes (35)**
**Remise en état des douches du bâtiment D (internat)**

**Décisions proposées à la présente Commission Permanente :**

Affectation des crédits sur l'opération globale pour 50 000 €

## Historique du projet

**Etudes et travaux (Globale)**

**Date de CP** | Décisions

**Opération OP19B8PE (études et travaux)**

06/05/2019 →

L'ensemble des douches de l'internat est réparti sur les 4 étages du bâtiment sur une surface totale d'environ 85m2.
Une remise en état totale est donc proposée et porte notamment sur les sols carrelés, les évacuations, l'ensemble des colonnes de douches, les faux-plafonds...

En mai 2019, 300 000 € ont été affectés pour rénover les douches de l'internat ayant subi de nombreuses malfaçons lors de leur réfection initiale en 2010.
Le résultat de la consultation des entreprises et la crise sanitaire ont pour conséquence l'augmentation du projet à hauteur de 50 000 €, objet de la présente affectation.

26/10/2020 →

Le budget global de l'opération est donc porté à 350 000 € TTC.
Les études ont commencé en mai 2019 et les travaux doivent démarrer en juin 2021.

Le calendrier prévisionnel du projet est le suivant :

| | |
|---|---|
| Programme : | mai-19 |
| Etudes : | septembre 2019 à février 2020 |
| Travaux : | été 2021 |

Plan de financement : fonds propres de la Région et/ou emprunt

Budget prévisionnel du projet :

| | Budget initial TTC | Budget initial TTC *(cp oct. 2020)* |
|---|---|---|
| Etudes et divers honoraires | | 1 200 |
| Maîtrise d'œuvre | 33 000 | 35 022 |
| OPC/CT/SPS | 7 000 | 7 813 |
| Aléas, révisions et divers | 2 000 | 965 |
| ***Sous-total "Etudes"*** | ***42 000*** | ***45 000*** |
| Restructuration | 200 000 | 233 400 |
| Equipements particuliers | | 36 000 |
| Autres travaux | 36 000 | |
| Aléas et révisions | 22 000 | 35 600 |
| ***Sous-total "Travaux"*** | ***258 000*** | ***305 000*** |
| ***Total*** | ***300 000*** | ***350 000*** |

***valeur fin de chantier "août 2021"***

Maîtrise d'œuvre : marché en procédure adaptée

Maîtrise d'ouvrage directe

| | | | |
|---|---|---|---|
| 06/05/2019 | INI → | Montant affecté | 300 000 € |
| 26/10/2020 | CPL → | Montant affecté | 50 000 € |

| | |
|---|---|
| Montant total affecté : | 350 000 € |

| | |
|---|---|
| **Montant total affecté du projet :** | **350 000 €** |

Envoyé en préfecture le 27/10/2020
Reçu en préfecture le 27/10/2020
Affiché le
ID : 035-233500016-20201026-20_0303_TRX_07-DE

**FICHE PROJET n°PR194A1K**

**Lycée Chateaubriand - Rennes (35)**
**Remise en état des douches du bâtiment D (internat)**

## Les marchés

**Rendu-compte des marchés et avenants (RCDP)**

**Prestations intellectuels / Fournitures courantes et services**

| Titulaire | Ville | Lot | Durée en mois | Date de notif | | € TTC |
|---|---|---|---|---|---|---|
| Bueau Véritas | Rennes | CT | | 25/11/2019 | Montant initial | 1 800,00 € |
| | | | | | avenant | 0,00 € |
| | | | | | **total** | **1 800,00 €** |

| Titulaire | Ville | Lot | Durée en mois | Date de notif | | |
|---|---|---|---|---|---|---|
| APAVE | Le Rheu | SPS | | 08/01/2020 | Montant initial | 1 872,00 € |
| | | | | | avenant | 0,00 € |
| | | | | | **total** | **1 872,00 €** |

| Titulaire | Ville | Lot | Durée en mois | Date de notif | | |
|---|---|---|---|---|---|---|
| AFTI | Rennes | Coordination SSI | | | Montant initial | 1 980,00 € |
| | | | | | avenant | 0,00 € |
| | | | | | **total** | **1 980,00 €** |

| Titulaire | Ville | Lot | Date de notif | | |
|---|---|---|---|---|---|
| GARNIER MACONNERIE | Maure de Bretagne | Sondage épaisseur de chape | 03/12/2019 | Montant initial | 300,00 € |
| | | | | avenant | 0,00 € |
| | | | | **total** | **300,00 €** |

| Montant total des marchés : | 5 952,00 € |
|---|---|

**Maîtrise d'œuvre**

| Titulaire | Ville | Lot | Durée en mois | Date de notif | | |
|---|---|---|---|---|---|---|
| Grp ATELIER L2 | Saint Jacques de la Lande | MOE | | 11/09/2019 | Montant initial | 25 800,00 € |
| | | | | | avenant | 0,00 € |
| | | | | | **total** | **25 800,00 €** |

| Montant total du marché : | 25 800,00 € |
|---|---|

| **Montant total des marchés de l'opération** | **25 800,00 €** |
|---|---|

Envoyé en préfecture le 27/10/2020
Reçu en préfecture le 27/10/2020
Affiché le
ID : 035-233500016-20201026-20_0303_TRX_07-DE

**FICHE PROJET n°PR19FAR2**

**Lycée Jean Macé - RENNES**
**Réparation des bétons de façades (bât E et G)**

**Décisions proposées à la présente Commission Permanente :**

Affectation des crédits d'investissements (60 000 € TTC)
Approbation des éléments techniques du programme, estimation financière et plan de financement
Autorisation donnée au Président d'engager les formalités réglementaires.

## Historique du projet

| Date de CP | Décisions | Globale |
|---|---|---|
| | | **OP20C9TG** |
| 26/10/2020 | INI | Cette opération est une intervention de maintenance et de sécurisation de certains appuis de fenêtres maçonnés sur les façades des bâtiments E et G (côté cour intérieure) sur un total de 250 mètres linéaires.<br><br>Plan de financement : fonds propres de la Région et/ou emprunt<br><br>Budget prévisionnel du projet : |

| | Montant TTC |
|---|---|
| Travaux | 60 000 |
| ***Total*** | ***60 000*** |

Calendrier Travaux d'octobre à décembre 2020

Maîtrise d'ouvrage : directe

| | | | |
|---|---|---|---|
| 26/10/2020 | INI | Montant affecté | 60 000 € |

| | |
|---|---|
| Montant total affecté : | 60 000 € |

| | |
|---|---|
| **Montant total affecté du projet :** | **60 000 €** |

Commission Permanente du 26 octobre 2020
Annexe à la délibération n°20_0303_TRX_07
Envoyé en préfecture le 27/10/2020
Reçu en préfecture le 27/10/2020
Affiché le
Annexe à la délibération n°20_0303_ET_07
ID : 035-233500016-20201026-20_0303_TRX_07-DE

**FICHE PROJET n°PR193R5L**

**Lycée Jean Guéhenno - VANNES**
**Locaux agents (vestiaires, ateliers de maintenance et lingerie mutualisée)**

**Décisions proposées à la présente Commission Permanente :**

Diminution de 95 000 € TTC sur l'opération étude OP19TCZ8
Affectation de 1 215 000 € TTC sur l'opération travaux OP20DHGO

## Historique du projet

**Date de CP** | Décisions

**Opération études**

**Opération OP19TCZ8**

Une attention particulière sur les conditions de travail est portée par la Région Bretagne pour faciliter le travail quotidien des agents.

⇒ Aussi, la présente opération porte sur la restructuration de la lingerie actuelle du Lycée Jean Guéhenno en vue de sa mutualisation (avec les lycées vannetais Lesage et Charles de Gaules) et la construction de locaux agents au sein d'un pôle dédié intégrant les vestiaires, salles de détente et ateliers de maintenance.

23/09/2019 Au stade de l'Avant-Projet Définitif, le montant estimé des travaux est supérieur à l'estimation du programme initial. Cette augmentation est liée à la mise au point du programme, au renforcement nécessaire de l'alimentation électrique de la lingerie ainsi qu'aux préconisations induites par l'étude géotechnique (sol de mauvaise qualité).
L'enveloppe global du projet restera inchangée mais une nouvelle répartition des crédits alloués à la phase Etudes et à la phase Travaux est à prévoir.

Le calendrier prévisionnel du projet est le suivant :

| | |
|---|---|
| Programme : | sept 2019 |
| Etudes : | octobre 2019 -> décembre 2020 |
| Travaux : | janvier 2021 -> décembre 2021 |

Plan de financement : fonds propres de la Région

Budget prévisionnel du projet :

| | Budget initial | Budget 26/10/20 | |
|---|---|---|---|
| Maîtrise d'œuvre OPC | 124 800 | 110 000 | |
| CT/SQPS/AMO QE | 18 000 | 19 970 | |
| Aléas, révisions et divers | 107 200 | 25 030 | |
| ***Sous-total "Etudes"*** | ***250 000*** | ***155 000*** | Diminution de 95 000 € TTC |
| Construction neuve/déconstruction | 900 000 | 1 080 000 | |
| VRD et aménagements exterieurs | 60 000 | 380 | |
| Aléas et révisions | 160 000 | 134 620 | |
| ***Sous-total "Travaux"*** | ***1 120 000*** | ***1 215 000*** | Augmentation de 95 000 € TTC |
| ***Total*** | ***1 370 000*** | ***1 370 000*** | ***valeur fin de chantier (décembre 2021)*** |

23/09/2019 ⇒ Maîtrise d'œuvre : procédure adaptée

Maîtrise d'ouvrage : déléguée à la SemBreizh

23/09/2019 INI ⇒ Montant affecté 250 000,00 €

26/10/2020 DIM ⇒ Montant affecté -95 000,00 €

| Montant total affecté : | 155 000 € |
|---|---|

Envoyé en préfecture le 27/10/2020
Reçu en préfecture le 27/10/2020
Affiché le
ID : 035-233500016-20201026-20_0303_TRX_07-DE

Annexe à la délibération n°20_0303_FT_07

**FICHE PROJET n°PR193R5L**

**Lycée Jean Guéhenno - VANNES**
**Locaux agents (vestiaires, ateliers de maintenance et lingerie mutualisée)**

## Les marchés

**Rendu-compte des marchés et avenants (RCDP)**

**Prestations intellectuels / Fournitures courantes et services**

| Titulaire | Ville | Lot | Durée en mois | Date de notif | | |
|---|---|---|---|---|---|---|
| VERITAS | AURAY | CT | 35 mois | 26/11/2019 | Montant initial | 5 568,00 € |
| | | | | | avenant | 0,00 € |
| | | | | | **total** | **5 568,00 €** |

| Titulaire | Ville | Lot | Durée en mois | Date de notif | | |
|---|---|---|---|---|---|---|
| QUALICONSULT | SAINT GREGOIRE | SPS | 35 mois | 26/11/2019 | Montant initial | 4 896,00 € |
| | | | | | avenant | 0,00 € |
| | | | | | **total** | **4 896,00 €** |

| Titulaire | Ville | Lot | Durée en mois | Date de notif | | |
|---|---|---|---|---|---|---|
| APYC SAS | LORIENT | OPC | 35 mois | 06/02/2020 | Montant initial | 11 000,00 € |
| | | | | | avenant | 0,00 € |
| | | | | | **total** | **11 000,00 €** |

| Montant total des marchés : | 21 464,00 € |
|---|---|

**Maîtrise d'œuvre**

| Titulaire | Ville | Date de notif | | |
|---|---|---|---|---|
| DELOURMEL | ST AUBIN AUBIGNE | 09/01/2020 | Montant initial | 73 200,00 € |
| | | | avenant | 0,00 € |
| | | | **total** | **73 200,00 €** |

| Montant total du marché : | 73 200,00 € |
|---|---|

Envoyé en préfecture le 27/10/2020
Reçu en préfecture le 27/10/2020
Affiché le
ID : 035-233500016-20201026-20_0303_TRX_07-DE

Ville de GUINGAMP

# Convention de participation financière

Lycée Auguste Pavie
à GUINGAMP

**Travaux de voirie aux abords du lycée réalisés sous maîtrise d'ouvrage de la ville de Guingamp**

Envoyé en préfecture le 27/10/2020
Reçu en préfecture le 27/10/2020
Affiché le
ID : 035-233500016-20201026-20_0303_TRX_07-DE

Entre les soussignés

**LA REGION BRETAGNE**, dont le siège se situe avenue du Général Patton, CS 21101 35711 Rennes Cedex, représentée par Monsieur Loïg CHESNAIS-GIRARD, Président du Conseil régional de Bretagne, dûment habilité à signer les présentes en vertu de la délibération de la commission permanente du Conseil régional n° en date du ci-après désignée « La Région » ;

et

**LA COMMUNE DE GUINGAMP**, dont le siège est situé 1 place du Champ au Roy 22200 GUINGAMP représentée par son Maire Philippe LE GOFF…… dûment habilité à signer les présentes en vertu de la délibération du Conseil Municipal en date du15 juin 2020, ci-après désigné « Commune » ou « Maître d'Ouvrage »

Vu le code général des collectivités ;
Vu l'article L1111-9 du Code Général des Collectivités Territoriales ;
Vu la délibération de la Commission permanente du Conseil régional en date du ……. n°……. approuvant les termes de la présente convention et autorisant le Président du Conseil régional à la signer ;
Vu la délibération du Conseil Municipal de la Ville en date du 15 juin 2020 donnant délégation au maire pour approuver la présente convention et autorisant le Maire à la signer ;

**IL A ÉTÉ CONVENU CE QUI SUIT :**

## PREAMBULE

La Région Bretagne réalise deux opérations sur le site du lycée Auguste Pavie :
. une opération de travaux de sécurisation d'urgence (réalisés en décembre 2019)
. une opération d'études et de travaux de sécurisation périmétrique du site du lycée, avec modification des accès du site et la mise en œuvre d'un dispositif de contrôle d'accès.
Ces travaux se feront sous maîtrise d'ouvrage directe de la Région Bretagne ou via mandat à la SEMBREIZH.
En accompagnement à ces deux opérations de sécurisation du lycée, la Ville de Guingamp a décidé de réaliser à l'entrée du site un plateau surélevé rue Anatole Le Braz, afin de réguler efficacement la vitesse des véhicules aux abords du lycée.

Envoyé en préfecture le 27/10/2020
Reçu en préfecture le 27/10/2020
Affiché le
ID : 035-233500016-20201026-20_0303_TRX_07-DE

L'ensemble des propositions d'aménagement fait l'objet d'un schéma d'implantation annexé à la présente convention.

## ARTICLE 1 : OBJET DE LA CONVENTION

Les travaux réalisés par la ville de Guingamp servant, à terme, aux usagers du lycée, la Région finance une partie des travaux.

La convention a donc pour objet de définir les travaux à réaliser sous maîtrise d'ouvrage de La Ville de GUINGAMP et de fixer la participation financière de la Région pour la réalisation à l'entrée du site d'un plateau surélevé rue Anatole Le Braz.

## ARTICLE 2 : MAÎTRISE D'OUVRAGE

Le projet d'aménagement cité à l'article 1 de la présente convention est réalisé sous maîtrise d'ouvrage unique de la Commune sur les emprises dont elle est propriétaire

**Définition de l'opération**

Les travaux de voirie consistent à réaliser à l'entrée du site un plateau surélevé rue Anatole Le Braz, afin de réguler efficacement la vitesse des véhicules aux abords du lycée.

Ce projet a fait l'objet d'échanges techniques entre la Ville et la Région.

**Calendrier** :

Les travaux seront réalisés à l'automne 2020.

## Article 3 : MODALITES DE REALISATION DE L'OPERATION D'AMENAGEMENT

La Ville informera la Région du calendrier de réalisation des travaux qui servira notamment lors de la concertation des usagers du lycée.
La Ville fournira tout document demandé par la Région et lui soumettra notamment la validation de la phase Avant Projet Définitif et des dossiers PRO/DCE. Le résultat de la consultation des entreprises ainsi que les procès-verbaux de réception seront transmis par la Ville dès production. Ces documents permettront la passation d'avenant à la présente convention, le cas échéant. Cet avenant fera l'objet d'une délibération. Les demandes de travaux modificatifs (hors aléas incontournables) en cours de chantier seront soumis aux services de la Région pour ce qui concerne les parties prises en charge financièrement par la Région.
La Ville proposera à la Région de réaliser, a minima une fois au cours du chantier, une visite de ce dernier.
La Ville informera la Région des modalités de déroulement des opérations préalables à la réception des travaux (OPR) au plus tard 1 mois avant la date de fin contractuelle des marchés

Envoyé en préfecture le 27/10/2020
Reçu en préfecture le 27/10/2020
Affiché le
ID : 035-233500016-20201026-20_0303_TRX_07-DE

de travaux. Avant la date de signature des PV de réception, une réunion « OPR » sera organisée en présence des services de la Région.
Après la tenue de cette réunion et en l'absence d'opposition écrite de la Région sous 10 jours, la Ville pourra prononcer la réception des travaux.

## Article 4 : DISPOSITIONS FINANCIERES

### 4.1. Estimation du coût des opérations

Sur la base des estimations transmises par la Ville, le montant prévisionnel du projet est de 52 500 € HT, 63 000 € TTC.

Cet aménagement entrant totalement dans l'objectif du projet de mise en sécurité des usagers du lycée, le montant de la participation financière de la Région Bretagne s'élève à 70 % du montant HT des travaux, soit un montant prévisionnel de participation de 36 750 €HT, les 30 % sont financés par l'auto-financement de la collectivité.

La Ville sollicitera le bénéfice du FCTVA sur l'ensemble des dépenses du projet.

### 4.2. Modalités et échéancier de versement de la participation

La Commune de Guingamp procédera à l'appel de fonds, en euros H.T. auprès de la Région Bretagne après la réception des travaux, sur présentation par le maître d'ouvrage du relevé de dépenses final sur la base des dépenses constatées attesté par le comptable public ou par le comptable de son mandataire le cas échéant, d'une photographie des travaux terminés (voir article 8 « Communication »

La subvention due sera versée en une fois.

### 4.3. Facturation et recouvrement

L'appel de fonds sera adressé par la Ville à :

REGION BRETAGNE
Direction de l'Immobilier et de la Logistique
283 avenue du Général Patton – CS 21101
35711 RENNES Cédex

Le paiement sera effectué par virement bancaire à la Ville, maître d'ouvrage, sur le compte ouvert auprès de la Banque de France de Saint Brieuc :
Code Banque : 30001
Code Guichet : 00712
N° Compte : F2250000000
Clé RIB : 24
IBAN FR61 3000 1007 12F2 2500 0000 024

Envoyé en préfecture le 27/10/2020
Reçu en préfecture le 27/10/2020
Affiché le
ID : 035-233500016-20201026-20_0303_TRX_07-DE

## Article 5 : MODIFICATIONS

Toute modification à la présente convention fera l'objet d'un avenant, après accord des deux collectivités.

Cet avenant fera l'objet d'une délibération de la Commission Permanente de la Région et du Conseil Municipal de la Ville.

## Article 6 : RESILIATION

La convention peut être résiliée de plein droit par toute partie, notamment en cas de non-respect par l'une des autres parties des engagements pris au titre de la convention, à l'expiration d'un délai de quinze jours suivant l'envoi d'une lettre recommandée avec accusé de réception valant mise en demeure et restée sans réponse. La Région s'engage à rembourser au maître d'ouvrage, sur la base d'un relevé de dépenses final, les dépenses engagées jusqu'à la date de résiliation ainsi que les dépenses d'études et de travaux nécessaires à l'établissement d'une situation à caractère définitif. Sur cette base, le maître d'ouvrage procède à la présentation d'une facture pour règlement du solde ou au reversement du trop-perçu auprès du co-financeur au prorata de sa participation.
A l'inverse, si le projet n'était pas finalisé, la Ville rembourserait à la Région la partie de subvention non utilisée.

## Article 7 : DUREE DE LA CONVENTION

La présente convention prend effet à compter de la date de signature de la présente convention. Elle restera en vigueur 36 mois (3 ans) Les engagements entre cocontractants sont donc maintenus jusqu'au solde comptable de l'opération (versement du solde, annulation totale ou partielle de l'opération, émission du titre de recette) pourront intervenir aux termes de cette période ou ultérieurement à condition que les prestations aient été réalisées pendant la période précitée.

## Article 8 : ENGAGEMENT DE COMMUNICATION DU BENEFICIAIRE

Dans un souci de bonne information des citoyen·ne·s, la Région a défini des règles pour rendre visible le soutien qu'elle apporte à de nombreux projets en faveur du développement et de la valorisation de son territoire. Pour valoriser au mieux le projet, objet de la convention, une communication doit être réalisée au plus tard à la livraison des opérations. Ainsi, la Ville veillera à se mettre en relation avec les services de la Région en charge de la communication pour déterminer le support le mieux adapté au projet conformément aux instructions sur le site de la région :
https://www.bretagne.bzh/aides/fiches/amenagement-lycees-publics-bretons/

Envoyé en préfecture le 27/10/2020
Reçu en préfecture le 27/10/2020
Affiché le
ID : 035-233500016-20201026-20_0303_TRX_07-DE

Conformément à l'article 4.2, une photographie des supports mis en place sera à transmettre à la Région pour permettre le versement du solde de la subvention.

## Article 9 : CONTENTIEUX

En cas de litige relatif à l'interprétation ou à l'exécution de la présente convention, les parties s'efforceront de rechercher un accord amiable.
En cas de désaccord persistant, le litige sera porté à l'appréciation du Tribunal Administratif de RENNES.

## Article 10 : EXECUTION

Le Président du Conseil régional, le Maire de la Ville de Guingamp, le Payeur régional de Bretagne et le Payeur Communal de Guingamp sont chargés, chacun en ce qui le concerne, de l'exécution de la présente convention

## Article 11 : NOMBRE D'EXEMPLAIRES

Fait en 2 exemplaires originaux.

A GUINGAMP, le
POUR LA VILLE

A RENNES, le
POUR LA REGION

Annexe : schéma d'implantation

- Rue Anatole Le Braz (portail et portillon) :

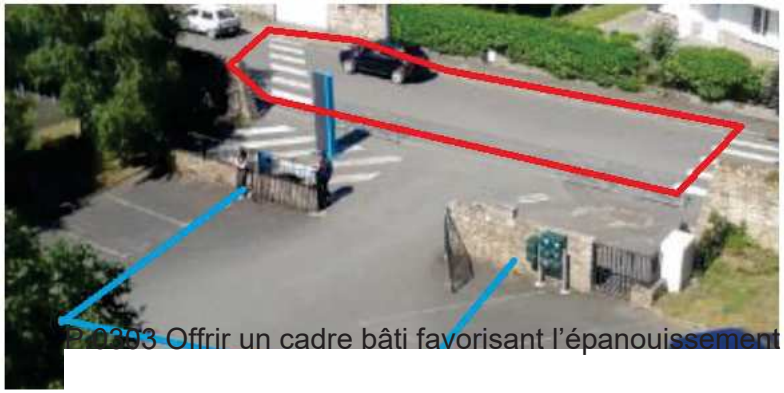

Envoyé en préfecture le 27/10/2020
Reçu en préfecture le 27/10/2020
Affiché le
ID : 035-233500016-20201026-20_0303_TRX_07-DE

**En rouge, plateau prochainement réalisé par la ville de [illegible]**

**En Bleu, travaux de la future zone fumeur en retrait de la rue (Opération Sembreizh)**

Envoyé en préfecture le 27/10/2020
Reçu en préfecture le 27/10/2020
Affiché le
ID : 035-233500016-20201026-20_0304_07-DE

**REGION BRETAGNE**

**20_0304_07**

COMMISSION PERMANENTE DU CONSEIL RÉGIONAL

26 octobre 2020

DÉLIBÉRATION

# Programme 0304 – Participer aux investissements immobiliers dans les établissements privés

La Commission permanente du Conseil régional, convoquée par son Président le vendredi 16 octobre 2020, s'est réunie le lundi 26 octobre 2020 sous la présidence de celui-ci, au siège de la Région Bretagne à Rennes.

Vu le Code Général des Collectivités Territoriales, et notamment sa quatrième partie, relative à la Région ;

Vu la délibération n° 17_DAJCP_SA_06 du Conseil régional en date du 22 juin 2017 approuvant les délégations accordées à la Commission permanente ;

Vu l'ensemble des décisions budgétaires de l'exercice en cours ;

Vu l'ensemble des délibérations précisant les modalités d'intervention des dispositifs actuels de la Région ;

Au vu du rapport présenté par Monsieur le Président du Conseil régional ;

Et après avoir délibéré ;

**DECIDE**

**En section d'investissement :**

- **d'AFFECTER** sur le montant d'autorisation de programme disponible, un crédit de 1 318 991.88 € pour le financement des opérations figurant en annexe.
- **d'ATTRIBUER** les aides aux bénéficiaires désignés dans le tableau annexé et d'AUTORISER le Président à signer les actes juridiques nécessaires au versement de ces aides.

Envoyé en préfecture le 27/10/2020
Reçu en préfecture le 27/10/2020
Affiché le
ID : 035-233500016-20201026-20_0304_07-DE

**Délibération du Conseil régional de Bretagne**
**Commission permanente du 26 octobre 2020**
**Opération(s) nouvelle(s) - Subvention plafonnée**
**Programme : P.0304 - Participer aux investissements immobiliers dans les établissements privés**
**Chapitre : 902**

| Nom du bénéficiaire | Opération | Objet | Dépense subventionnable (en Euros) | Taux | Montant Proposé (en Euros) |
|---|---|---|---|---|---|
| LYCEE PRIVE ESTRAN FENELON<br>29238 BREST Cedex | T2000171 | FONCTION ENSEIGNEMENT : INSTALLATIONS SPORTIVES - CONSTRUCTION : Travaux de construction d'une nouvelle salle de sport (T61-2.16) | 926 900,00 | 40,00 | 370 760,00 |
| LYCEE PRIVE ESTRAN FENELON<br>29238 BREST Cedex | T2000170 | TOUTES FONCTIONS - MAITRISE DES CONSOMMATIONS ENERGETIQUES : Travaux d'enveloppe du bâtiment : menuiseries extérieures (T124-13.16) | 323 516,00 | 70,00 | 226 461,20 |
| LYCEE PRIVE ND DU KREISKER ST JEAN BAPTISTE<br>29251 SAINT-POL-DE-LEON | T2000167 | FONCTION VIE DANS L'ETABLISSEMENT : INTERNAT - RENOVATION INTERIEURE : Travaux de revêtements, finitions et d'aménagements intérieurs de l'internat (T82-4.16) | 255 000,00 | 60,00 | 153 000,00 |
| LYCEE PRIVE ESTRAN CHARLES DE FOUCAULD<br>29238 BREST Cedex | T2000169 | FONCTION VIE DANS L'ETABLISSEMENT : AUTRES ESPACES - RENOVATION INTERIEURE : Travaux de revêtements, finitions et d'aménagements intérieurs de la vie scolaire (T92-4.16) | 195 912,00 | 70,00 | 137 138,41 |
| LP PRIVE JEANNE D ARC<br>35708 RENNES Cedex | T2000172 | TOUTES FONCTIONS - SECURITE ET MISE EN CONFORMITE : Travaux de sécurité incendie et mise en place d'un système d'alertes PPMS (T123-11.16) | 173 500,00 | 70,00 | 121 450,00 |
| LYCEE PRIVE ESTRAN CHARLES DE FOUCAULD<br>29238 BREST Cedex | T2000168 | FONCTION VIE DANS L'ETABLISSEMENT : INTERNAT - RENOVATION INTERIEURE : Travaux de revêtements, finitions et d'aménagements intérieurs de l'internat (T82-4.16) | 135 854,00 | 52,76 | 71 676,57 |
| LP PRIVE JEANNE D ARC<br>35708 RENNES Cedex | T2000175 | FONCTION VIE DANS L'ETABLISSEMENT : RESTAURATION - RENOVATION INTERIEURE : Travaux de restructuration de la laverie : machine à avancement automatique avec un système de mécanisation (T72-6.16) | 88 987,00 | 70,00 | 62 290,90 |
| LYCEE PROF PRIVE HOTELIER STE THERESE<br>35130 LA GUERCHE-DE-BRETAGNE | T2000177 | TOUTES FONCTIONS - MAITRISE DES CONSOMMATIONS ENERGETIQUES : Travaux d'enveloppe du bâtiment : menuiseries extérieures de l'internat (T124-13.16) | 29 641,00 | 60,00 | 17 784,60 |
| LYCEE LES VERGERS<br>35120 DOL-DE-BRETAGNE | T2000176 | FONCTION VIE DANS L'ETABLISSEMENT : INTERNAT - SECURITE ET MISE EN CONFORMITE : Travaux de sécurité incendie (T83-11.16) | 26 209,00 | 50,00 | 13 104,50 |
| LP PRIVE JEANNE D ARC<br>35708 RENNES Cedex | T2000174 | FONCTION ENSEIGNEMENT : CDI - RENOVATION INTERIEURE : Travaux d'extension et de modification des courants forts et des courants faibles du CDI (T42-4.16) | 4 045,00 | 70,00 | 2 831,50 |
| LP PRIVE JEANNE D ARC<br>35708 RENNES Cedex | T2000173 | FONCTION ENSEIGNEMENT : ENSEIGNEMENT TECHNOLOGIQUE ET PROFESSIONNEL - RENOVATION INTERIEURE : Travaux de ventilation/climatisation du local serveur (T32-3.16) | 3 906,00 | 70,00 | 2 734,20 |

**Total :** 1 179 231,88

**Nombre d'opérations :** 11

**Délibération n° : 20_0304_07**

Envoyé en préfecture le 27/10/2020
Reçu en préfecture le 27/10/2020
Affiché le
ID : 035-233500016-20201026-20_0304_07-DE

**Délibération du Conseil régional de Bretagne**
**Commission permanente du 26 octobre 2020**
**Complément(s) d'affectation - Subvention plafonnée**
**Programme : P.0304 - Participer aux investissements immobiliers dans les établissements privés**
**Chapitre : 902**

| Nom du bénéficiaire | Opération | Objet | Vote précédent | | | Nouvelle dépense subvention-nable | Nouveau taux | Montant proposé (en euros) | Total (en euros) |
|---|---|---|---|---|---|---|---|---|---|
| | | | N° délib | Date de CP | Montant affecté (en euros) | | | | |
| MAISON FAMILIALE RURALE DE ST MEEN LE GRAND<br>35290 SAINT-MEEN-LE-GRAND | T1900161 | FONCTION VIE DANS L'ETABLISSEMENT : INTERNAT - CONSTRUCTION : Travaux de construction et de rénovation de l'internat (T81-2.16) | 19_0304_08 | 02/12/19 | 498 000,00 | 1 275 520,00 | 50,00 | 139 760,00 | 637 760,00 |

**Total** : 139 760,00

**Nombre d'opérations :** 1

**Délibération n° : 20_0304_07**

Envoyé en préfecture le 27/10/2020
Reçu en préfecture le 27/10/2020
Affiché le
ID : 035-233500016-20201026-20_0306_07-DE

**REGION BRETAGNE** **20_0306_07**

COMMISSION PERMANENTE DU CONSEIL REGIONAL

26 octobre 2020

DELIBERATION

# P.0306 – Améliorer les équipements dans les lycées publics

La Commission permanente du Conseil régional, convoquée par son Président le vendredi 16 octobre 2020, s'est réunie le lundi 26 octobre 2020 sous la présidence de celui-ci, au siège de la Région Bretagne à Rennes.

Vu le Code Général des Collectivités Territoriales, et notamment sa quatrième partie, relative à la Région ;

Vu la délibération n° 17_DAJCP_SA_06 du Conseil régional en date du 22 juin 2017 approuvant les délégations accordées à la Commission permanente ;

Vu l'ensemble des décisions budgétaires de l'exercice en cours ;

Vu l'ensemble des délibérations précisant les modalités d'intervention des dispositifs actuels de la Région ;

Au vu du rapport présenté par Monsieur le Président du Conseil régional ;

Et après avoir délibéré ;

**DECIDE**

**En section d'investissement :**

- **d'AFFECTER** sur le montant d'autorisation de programme disponible, un crédit de 108 753,60 € pour le financement des opérations figurant en annexe,
- **de DIMINUER** sur le montant d'autorisation de programme disponible, un crédit de 33 200,00 € pour le financement de l'opération figurant en annexe,
- **d'ATTRIBUER** les aides aux bénéficiaires désignés dans le tableau annexé et d'AUTORISER le Président à signer les actes juridiques nécessaires au versement de ces aides.

Envoyé en préfecture le 27/10/2020
Reçu en préfecture le 27/10/2020
Affiché le
ID : 035-233500016-20201026-20_0306_07-DE

**Délibération du Conseil régional de Bretagne**
**Commission permanente du 26 octobre 2020**
**Opération(s) nouvelle(s) - Subvention plafonnée**
**Programme : P.0306 - Améliorer les équipements dans les lycées publics**
**Chapitre : 902**

| Nom du bénéficiaire | Opération | Objet | Dépense subventionnable (en Euros) | Taux | Montant Proposé (en Euros) |
|---|---|---|---|---|---|
| LP MARIE LE FRANC<br>56321 LORIENT | P2000312 | Equipements pédagogiques : agro-alimentaire, alimentation, cuisine | 10 942,00 | 80,00 | 8 753,60 |

**Total** : 8 753,60

**Nombre d'opérations :** 1

**Délibération n° : 20_0306_07**

Envoyé en préfecture le 27/10/2020
Reçu en préfecture le 27/10/2020
Affiché le
ID : 035-233500016-20201026-20_0306_07-DE

**Délibération du Conseil régional de Bretagne**
**Commission permanente du 26 octobre 2020**
**Opération(s) nouvelle(s)**
**Programme : P.0306 - Améliorer les équipements dans les lycées publics**
**Chapitre : 902**

| Nom du bénéficiaire | Opération | Objet | Type | Montant Proposé (en Euros) |
|---|---|---|---|---|
| DIVERS BEN LYCEES PUBLICS BRETONS 35000 FRANCE | EQ200029 | Equipements d'exploitation : équipements pour améliorer la sécurité des personnes (défibrillateurs) | Achat / Prestation | 100 000,00 |

**Total :** 100 000,00

**Nombre d'opérations :** 1

**Délibération n° : 20_0306_07**

Envoyé en préfecture le 27/10/2020
Reçu en préfecture le 27/10/2020
Affiché le
ID : 035-233500016-20201026-20_0306_07-DE

**Délibération du Conseil régional de Bretagne**
**Commission permanente du 26 octobre 2020**
**Diminution(s) ou annulation(s)**
**Programme : P.0306 - Améliorer les équipements dans les lycées publics**
**Chapitre : 902**

| Nom du bénéficiaire | Opération | Objet | Type | Vote précédent | | | Montant proposé (en euros) | Montant Total (en euros) |
|---|---|---|---|---|---|---|---|---|
| | | | | N° délib | Date de CP | Montant affecté (en euros) | | |
| DIVERS BENEFICIAIRES 35000 RENNES | EQ190048 | Acquisition de tables aspirantes pour les formations de la filière bois | Achat / Prestation | 20_0306_06 | 28/09/20 | 173 200,00 | - 33 200,00 | 140 000,00 |

**Total** -33 200,00

**Nombre d'opérations :** 1

**Délibération n° : 20_0306_07**

Envoyé en préfecture le 27/10/2020
Reçu en préfecture le 27/10/2020
Affiché le
ID : 035-233500016-20201027-20_0307_4-DE

**REGION BRETAGNE**

**20_0307_4**

COMMISSION PERMANENTE DU CONSEIL REGIONAL

26 octobre 2020

DELIBERATION

# P.0307 - Participer à l'amélioration des équipements pédagogiques dans les établissements privés

La Commission permanente du Conseil régional, convoquée par son Président le vendredi 16 octobre 2020, s'est réunie le lundi 26 octobre 2020 sous la présidence de celui-ci, au siège de la Région Bretagne à Rennes.

Vu le Code Général des Collectivités Territoriales, et notamment sa quatrième partie, relative à la Région ;

Vu la délibération n° 17_DAJCP_SA_06 du Conseil régional en date du 22 juin 2017 approuvant les délégations accordées à la Commission permanente ;

Vu l'ensemble des décisions budgétaires de l'exercice en cours ;

Vu l'ensemble des délibérations précisant les modalités d'intervention des dispositifs actuels de la Région ;

Au vu du rapport présenté par Monsieur le Président du Conseil Régional ;

Et après avoir délibéré ;

**DECIDE**

**En section d'investissement :**

- **d'AFFECTER** sur le montant d'autorisation de programme disponible, un crédit de 22 995.00 € pour le financement des opérations figurant en annexe ;

- **d'ATTRIBUER** les aides aux bénéficiaires désignés dans le tableau annexé et d'AUTORISER le Président à signer les actes juridiques nécessaire au versement de ces aides.

Envoyé en préfecture le 27/10/2020
Reçu en préfecture le 27/10/2020
Affiché le
ID : 035-233500016-20201027-20_0307_4-DE

**Délibération du Conseil régional de Bretagne**
**Commission permanente du 26 octobre 2020**
**Opération(s) nouvelle(s) - Subvention plafonnée**
**Programme : P.0307 - Participer à l'amélioration des équipements pédagogiques dans les établissements privés**
**Chapitre : 902**

| Nom du bénéficiaire | Opération | Objet | Dépense subventionnable (en Euros) | Taux | Montant Proposé (en Euros) |
|---|---|---|---|---|---|
| MAISON FAMILIALE RURALE DE JANZE<br>35150 JANZE | DPE00111 | Carte des formations : acquisition d'équipements pour le CAPA Métiers de l'agriculture | 9 761,00 | 100,00 | 9 761,00 |

**Total** : 9 761,00

**Nombre d'opérations :** 1

**Délibération n° : 20_0307_04**

Envoyé en préfecture le 27/10/2020
Reçu en préfecture le 27/10/2020
Affiché le
ID : 035-233500016-20201027-20_0307_4-DE

**Délibération du Conseil régional de Bretagne**
**Commission permanente du 26 octobre 2020**
**Complément(s) d'affectation - Subvention plafonnée**
**Programme : P.0307 - Participer à l'amélioration des équipements pédagogiques dans les établissements privés**
**Chapitre : 902**

| Nom du bénéficiaire | Opération | Objet | Vote précédent | | | Nouvelle dépense subvention-nable | Nouveau taux | Montant proposé (en euros) | Total (en euros) |
|---|---|---|---|---|---|---|---|---|---|
| | | | N° délib | Date de CP | Montant affecté (en euros) | | | | |
| POLE DE FORMATION LA VILLE DAVY<br>22120 QUESSOY | DPE00068 | Acquisition d'équipements pour l'exploitation de l'établissement et la mise en œuvre de ses activités pédagogiques | 20_0307_01 | 08/06/20 | 40 589,00 | 100 901,00 | 50,00 | 9 861,50 | 50 450,50 |
| ASS FAMILIALE FORMATION PROFES AGRICOLE<br>56110 GOURIN | DPE00082 | Acquisition d'équipements pour l'exploitation de l'établissement et la mise en œuvre de ses activités pédagogiques | 20_0307_01 | 08/06/20 | 16 824,00 | 33 648,00 | 50,00 | 3 372,50 | 20 196,50 |

**Total** : 13 234,00

**Nombre d'opérations :** 2

**Délibération n° : 20_0307_04**

Envoyé en préfecture le 27/10/2020
Reçu en préfecture le 27/10/2020
Affiché le
ID : 035-233500016-20201026-20_0308_05-DE

**REGION BRETAGNE** **20_0308_05**

COMMISSION PERMANENTE DU CONSEIL REGIONAL

26 octobre 2020

DELIBERATION

# P.0308 – Développer le numérique éducatif

La Commission permanente du Conseil régional, convoquée par son Président le vendredi 16 octobre 2020, s'est réunie le lundi 26 octobre 2020 sous la présidence de celui-ci, au siège de la Région Bretagne à Rennes.

Vu le Code Général des Collectivités Territoriales, et notamment sa quatrième partie, relative à la Région ;

Vu la délibération n° 17_DAJCP_SA_06 du Conseil régional en date du 22 juin 2017 approuvant les délégations accordées à la Commission permanente ;

Vu l'ensemble des décisions budgétaires de l'exercice en cours ;

Vu l'ensemble des délibérations précisant les modalités d'intervention des dispositifs actuels de la Région ;

Au vu du rapport présenté par Monsieur le Président du Conseil régional ;

Et après avoir délibéré ;

**DECIDE**

**En section d'investissement :**

- **d'AFFECTER** sur le montant d'autorisation de programme disponible, un crédit de 1 200 000,00 € pour le financement de l'opération figurant en annexe.
- **d'ATTRIBUER** les aides aux bénéficiaires désignés dans le tableau annexé et d'AUTORISER le Président à signer les actes juridiques nécessaires au versement de ces aides.

Envoyé en préfecture le 27/10/2020
Reçu en préfecture le 27/10/2020
Affiché le
ID : 035-233500016-20201026-20_0308_05-DE

**Délibération du Conseil régional de Bretagne**
**Commission permanente du 26 octobre 2020**
**Opération(s) nouvelle(s)**
**Programme : P.0308 - Développer le numérique éducatif**
**Chapitre : 902**

| Nom du bénéficiaire | Opération | Objet | Type | Montant Proposé (en Euros) |
|---|---|---|---|---|
| DIVERS BEN LYCEES PUBLICS BRETONS<br>35000 FRANCE | INF20039 | Acquisition d'équipements informatiques nomades utilisant une connectivité sans fil et de mobiliers modulables pour les lycées d'enseignement publics (D3) | Achat / Prestation | 1 200 000,00 |

**Total :** 1 200 000,00

**Nombre d'opérations :** 1

**Délibération n° : 20_0308_05**

Envoyé en préfecture le 27/10/2020
Reçu en préfecture le 27/10/2020
Affiché le
ID : 035-233500016-20201026-20_0309_07-DE

**REGION BRETAGNE**

**20_0309_07**

COMMISSION PERMANENTE DU CONSEIL REGIONAL

26 octobre 2020

DELIBERATION

# Programme 309 – Assurer le fonctionnement des lycées publics

La Commission permanente du Conseil régional, convoquée par son Président le 12 octobre 2020, s'est réunie le lundi 26 octobre 2020 sous la présidence de celui-ci, au siège de la Région Bretagne à Rennes.

Vu le Code Général des Collectivités Territoriales, et notamment sa quatrième partie, relative à la Région ;

Vu le Code de l'éducation ;

Vu la délibération n° 17_DAJCP_SA_06 du Conseil régional en date du 22 juin 2017 approuvant les délégations accordées à la Commission permanente ;

Vu l'ensemble des décisions budgétaires de l'exercice en cours ;

Vu l'ensemble des délibérations précisant les modalités d'intervention des dispositifs actuels de la Région ;

Au vu du rapport présenté par Monsieur le Président du Conseil régional ;

Et après avoir délibéré ;

**DECIDE**

**Le groupe Bretagne Unie, Centristes, Démocrates et Régionalistes s'abstient sur les tarifs de restauration**

- **Fixation des tarifs de restauration 2021 pour les élèves des EPLE bretons**

- **d'ARRETER** pour l'année 2021, les tarifs de restauration scolaire pour les élèves des établissements publics locaux d'enseignement bretons, sur la base des propositions des conseils d'administration des établissements conformément au tableau annexé.

Envoyé en préfecture le 27/10/2020
Reçu en préfecture le 27/10/2020
Affiché le
ID : 035-233500016-20201026-20_0309_07-DE



- **Attribution de concessions de logements aux personnels dans les EPLE**

**- d'AUTORISER le Président du Conseil régional** à signer les conventions d'occupation précaire aux conditions fixées par le service des domaines pour les logements demeurés vacants lorsque les besoins résultant de la nécessité de service ont été satisfaits ou lorsque les titulaires des emplois définis précédemment ont été autorisés à ne pas occuper leur logement,

**- d'ARRETER** les emplois bénéficiaires de concessions de logement par nécessité absolue de service pour onze établissements indiqués dans le tableau n°2 ;

- **Désaffectations de biens mobiliers**

- **de PROPOSER** au Préfet de la Région Bretagne, la désaffectation des biens mobiliers désignés dans la délibération du conseil d'administration de cinq établissements donnant un avis favorable à leur désaffectation et dont les références apparaissent dans le tableau annexe n°3.

- **Conventions d'utilisation d'équipements sportifs extérieurs**

**- d'APPROUVER** les termes des conventions prévoyant les conditions d'utilisation des équipements sportifs par deux établissements scolaires qui apparaissent dans le tableau n°2 et **d'AUTORISER** le Président du Conseil régional à les signer.

- **Conventions de prestation de restauration**

**- d'APPROUVER** les termes de la convention organisant les conditions d'accueil d'élèves des Compagnons du devoir de Brest au service restauration de l'EPLEFPA, site de Suscinio à Morlaix, et **d'AUTORISER** le Président du Conseil régional à la signer.

- **Conventions de prestation de restauration en liaison chaude**

**- d'APPROUVER** les termes de la convention organisant la mise à disposition de locaux du Lycée Ernest Renan et la prestation de repas en liaison chaude au profit du Lycée Rabelais, situés à Saint-Brieuc, et **d'AUTORISER** le Président du Conseil régional à la signer.

Envoyé en préfecture le 27/10/2020
Reçu en préfecture le 27/10/2020
Affiché le
ID : 035-233500016-20201026-20_0309_07-DE

**RESTAURATION SCOLAIRE**
**TARIFS DES REPAS SERVIS AUX ELEVES DES ÉTABLISSEMENTS SCOLAIRES PUBLICS POUR L'ANNEE 2021**

| | | | | TARIFS AU REPAS EN EUROS | | | | | | | | | | | | | | | |
|---|---|---|---|---|---|---|---|---|---|---|---|---|---|---|---|---|---|---|---|
| | | | | Pour mémoire, tarifs 2020 votés par la Commission permanente de novembre 2019 | | | | Proposition du Conseil d'administration de l'établissement | | | | Tarifs 2021 votés par la Commission permanente du 26 octobre 2020 | | | | Variations des tarifs 2020/2021 | | | |
| | | | | Occasionnel Prestation | Forfait 3 jours | Forfait 4 jours | Forfait 5 jours | Occasionnel Prestation | Forfait 3 jours | Forfait 4 jours | Forfait 5 jours | Occasionnel Prestation | Forfait 3 jours | Forfait 4 jours | Forfait 5 jours | Occasionnel Prestation | Forfait 3 jours | Forfait 4 jours | Forfait 5 jours |
| 2 | E.R.E.A. LOUISE MICHEL | QUIMPER | forfait annuel | 4,00 | | | 2,55 | 4,00 | | | 2,57 | 4,00 | | | 2,57 | 0,00% | | | 0,78% |
| 3 | E.R.E.A. | REDON | forfait annuel | 3,15 | | 3,10 | 3,00 | 3,20 | | 3,15 | 3,05 | 3,20 | | 3,15 | 3,05 | 1,59% | | 1,61% | 1,67% |
| 4 | E.R.E.A. | RENNES | forfait annuel | | | | 2,54 | 4,50 | 3,00 | | 2,80 | 4,50 | 3,00 | | 2,80 | Création | Création | | 10,24% |
| 5 | E.R.E.A. | PLOEMEUR | forfait annuel | | | 2,85 | 2,79 | | | 2,92 | 2,86 | | | 2,92 | 2,86 | | | 2,46% | 2,51% |
| 7 | PIERRE LOTI | PAIMPOL | forfait annuel | 3,38 | | | 3,28 | 3,38 | | | 3,28 | 3,38 | | | 3,28 | 0,00% | | | 0,00% |
| 12 | LPM | LE GUILVINEC | forfait annuel | 3,89 | | | | 4,10 | | | | 4,10 | | | | 5,40% | | | |
| 13 | LPM | SAINT MALO | forfait annuel | 3,83 | | | 3,38 | 3,85 | | 3,38 | 3,38 | 3,85 | | 3,38 | 3,38 | 0,52% | | Création | 0,00% |
| 14 | LPM | ETEL | forfait annuel | 4,50 | | | 3,08 | 4,50 | | | 3,12 | 4,50 | | | 3,12 | 0,00% | | | 1,30% |
| 20 | LA FONTAINE DES EAUX ET SITE DE KER SIAM | DINAN | forfait annuel | 4,18 | | 3,52 | 3,06 | 4,22 | | 3,55 | 3,09 | 4,22 | | 3,55 | 3,09 | 0,96% | | 0,85% | 0,98% |
| 21 | L.P. LA FONTAINE DES EAUX | DINAN | forfait annuel | 4,18 | | 3,52 | 3,06 | 4,22 | | 3,55 | 3,09 | 4,22 | | 3,55 | 3,09 | 0,96% | | 0,85% | 0,98% |
| 23 | AUGUSTE PAVIE | GUINGAMP | forfait annuel | 3,31 | | 2,72 | 2,72 | 3,75 | | 3,00 | 3,00 | 3,75 | | 3,00 | 3,00 | 13,29% | | 10,29% | 10,29% |
| 24 | JULES VERNE | GUINGAMP | forfait annuel | 3,67 | | 3,16 | 3,16 | 4,50 | | 3,20 | 3,20 | 4,50 | | 3,20 | 3,20 | 22,62% | | 1,27% | 1,27% |
| 25 | HENRI AVRIL | LAMBALLE | forfait annuel | | | | 2,81 | | | | 2,90 | | | | 2,90 | | | | 3,20% |
| 27 | FELIX LE DANTEC | LANNION | forfait annuel | 4,70 | | 3,44 | 3,13 | 4,80 | | 3,48 | 3,17 | 4,80 | | 3,48 | 3,17 | 2,13% | | 1,16% | 1,28% |
| 28 | L.P. FELIX LE DANTEC | LANNION | forfait annuel | 4,70 | | 3,44 | 3,13 | 4,80 | | 3,48 | 3,17 | 4,80 | | 3,48 | 3,17 | 2,13% | | 1,16% | 1,28% |
| 29 | FULGENCE BIENVENUE | LOUDEAC | forfait annuel | 3,50 | | 3,08 | 3,03 | 3,54 | | 3,11 | 3,06 | 3,54 | | 3,11 | 3,06 | 1,14% | | 0,97% | 0,99% |
| 31 | KERRAOUL | PAIMPOL | forfait annuel | 3,54 | | | 2,85 | 3,70 | | | 3,00 | 3,70 | | | 3,00 | 4,52% | | | 5,26% |
| 33 | JEAN MONET | QUINTIN | forfait annuel | | | | 3,21 | | | | 3,30 | | | | 3,30 | | | | 2,80% |
| 34 | LYCEE PROFESSIONNEL | ROSTRENEN | forfait annuel | 3,55 | | | 3,23 | 3,60 | | | 3,30 | 3,60 | | | 3,30 | 1,41% | | | 2,17% |
| 35 | ERNEST RENAN | SAINT BRIEUC | forfait annuel | | | | 2,78 | 5,05 | | | 2,78 | 5,05 | | | 2,78 | Création | | | 0,00% |
| 36 | RABELAIS | SAINT BRIEUC | forfait annuel | 4,00 | | 3,03 | 3,01 | 4,00 | | 3,03 | 3,01 | 4,00 | | 3,03 | 3,01 | 0,00% | | 0,00% | 0,00% |
| 37 | CHAPTAL | SAINT BRIEUC | forfait annuel | 3,66 | | 2,85 | 2,85 | 3,75 | | 3,00 | 3,00 | 3,75 | | 3,00 | 3,00 | 2,46% | | 5,26% | 5,26% |
| 39 | EUGENE FREYSSINET | SAINT BRIEUC | forfait annuel | | | 3,08 | 3,08 | | | 3,12 | 3,12 | | | 3,12 | 3,12 | | | 1,30% | 1,30% |
| 40 | L.P. EUGENE FREYSSINET | SAINT BRIEUC | forfait annuel | | | 3,08 | 3,08 | | | 3,12 | 3,12 | | | 3,12 | 3,12 | | | 1,30% | 1,30% |
| 41 | JEAN MOULIN | SAINT BRIEUC | forfait annuel | | | 3,02 | 3,02 | | | 3,05 | 3,05 | | | 3,05 | 3,05 | | | 0,99% | 0,99% |
| 42 | LA CLOSERIE | SAINT QUAY PORTRIEUX | forfait annuel | 4,12 | | | 3,27 | 4,15 | | 3,30 | 3,30 | 4,15 | | 3,30 | 3,30 | 0,73% | | Création | 0,92% |
| 43 | JOSEPH SAVINA | TREGUIER | forfait annuel | 3,85 | | 3,30 | 3,00 | 3,85 | | 3,30 | 3,00 | 3,85 | | 3,30 | 3,00 | 0,00% | | 0,00% | 0,00% |
| 44 | L.P. JOSEPH SAVINA | TREGUIER | forfait annuel | 3,85 | | 3,30 | 3,00 | 3,85 | | 3,30 | 3,00 | 3,85 | | 3,30 | 3,00 | 0,00% | | 0,00% | 0,00% |
| 45 | AMIRAL RONARC'H | BREST | forfait annuel | 2,98 | 2,98 | 2,98 | 2,78 | 3,00 | 3,00 | 3,00 | 2,80 | 3,00 | 3,00 | 3,00 | 2,80 | 0,67% | 0,67% | 0,67% | 0,72% |
| 46 | JULES LESVEN | BREST | repas | 3,28 | | | | 3,35 | | | | 3,35 | | | | 2,13% | | | |
| 47 | L.P. JULES LESVEN | BREST | repas | 3,28 | | | | 3,35 | | | | 3,35 | | | | 2,13% | | | |
| 48 | VAUBAN (SITE DE VAUBAN) | BREST | repas | 3,28 | | | | 3,35 | | | | 3,35 | | | | 2,13% | | | |
| 48 | VAUBAN (SITE DE LANROZE) | BREST | repas | 3,28 | | | | 3,35 | | | | 3,35 | | | | 2,13% | | | |
| 50 | L'IROISE | BREST | forfait annuel | 3,20 | | 3,20 | 3,20 | 3,35 | | 3,35 | 3,35 | 3,35 | | 3,35 | 3,35 | 4,69% | | 4,69% | 4,69% |
| 51 | LAPEROUSE-KERICHEN | BREST | repas | 3,28 | | | | 3,35 | | | | 3,35 | | | | 2,13% | | | |
| 52 | L'HARTELOIRE | BREST | forfait annuel | 3,43 | 3,43 | 3,43 | 3,43 | 3,50 | 3,50 | 3,50 | 3,50 | 3,50 | 3,50 | 3,50 | 3,50 | 2,04% | 2,04% | 2,04% | 2,04% |
| 53 | DUPUY DE LÔME | BREST | forfait annuel | 3,46 | 3,46 | 3,46 | 3,46 | 3,50 | 3,50 | 3,50 | 3,50 | 3,50 | 3,50 | 3,50 | 3,50 | 1,16% | 1,16% | 1,16% | 1,16% |
| 55 | LYCEE PAUL SERUSIER | CARHAIX | forfait annuel | 3,86 | 3,16 | 3,16 | 3,16 | 4,05 | 3,30 | 3,30 | 3,30 | 4,05 | 3,30 | 3,30 | 3,30 | 4,92% | 4,43% | 4,43% | 4,43% |
| 57 | JEAN MOULIN | CHÂTEAULIN | forfait annuel | 3,88 | | 3,12 | 2,87 | 3,92 | | 3,15 | 2,94 | 3,92 | | 3,15 | 2,94 | 1,03% | | 0,96% | 2,44% |
| 58 | PIERRE GUEGUIN | CONCARNEAU | forfait annuel | 3,95 | | 3,80 | 3,26 | 4,00 | | 3,85 | 3,35 | 4,00 | | 3,85 | 3,35 | 1,27% | | 1,32% | 2,76% |
| 60 | JEAN MARIE LE BRIS | DOUARNENEZ | forfait annuel | 3,75 | | 3,23 | 3,03 | 3,80 | | 3,25 | 3,05 | 3,80 | | 3,25 | 3,05 | 1,33% | | 0,62% | 0,66% |
| 61 | L'ELORN | LANDERNEAU | repas | 3,60 | | | | 3,65 | | | | 3,65 | | | | 1,39% | | | |
| 63 | TRISTAN CORBIERE | MORLAIX | forfait annuel | 4,50 | 3,36 | 3,36 | 3,28 | 4,80 | | 3,56 | 3,48 | 4,80 | | 3,56 | 3,48 | 6,67% | Suppression | 5,95% | 6,10% |
| 64 | LP TRISTAN CORBIERE | MORLAIX | forfait annuel | 4,50 | 3,36 | 3,36 | 3,28 | 4,80 | | 3,56 | 3,48 | 4,80 | | 3,56 | 3,48 | 6,67% | Suppression | 5,95% | 6,10% |
| 65 | BÂTIMENT | PLEYBEN | forfait annuel | | | | 3,09 | | | | 3,13 | | | | 3,13 | | | | 1,29% |
| 67 | LYCEE PROFESSIONNEL | PONT DE BUIS | forfait annuel | | | | 2,89 | | | | 3,00 | | | | 3,00 | | | | 3,81% |
| 68 | LAËNNEC | PONT L'ABBE | forfait annuel | 3,67 | 3,65 | 3,08 | 2,70 | 3,80 | 3,76 | 3,17 | 2,78 | 3,80 | 3,76 | 3,17 | 2,78 | 3,54% | 3,01% | 2,92% | 2,96% |
| 69 | L.P. LAËNNEC | PONT L'ABBE | forfait annuel | 3,67 | 3,65 | 3,08 | 2,70 | 3,80 | 3,76 | 3,17 | 2,78 | 3,80 | 3,76 | 3,17 | 2,78 | 3,54% | 3,01% | 2,92% | 2,96% |
| 70 | CORNOUAILLE | QUIMPER | forfait annuel | 4,04 | | 3,41 | 3,12 | 4,10 | | 3,45 | 3,15 | 4,10 | | 3,45 | 3,15 | 1,49% | | 1,17% | 0,96% |
| 71 | CHAPTAL | QUIMPER | forfait annuel | 3,74 | | 3,16 | 3,12 | 3,90 | | 3,30 | 3,20 | 3,90 | | 3,30 | 3,20 | 4,28% | | 4,43% | 2,56% |
| 72 | L.P. CHAPTAL | QUIMPER | forfait annuel | 3,74 | | 3,16 | 3,12 | 3,90 | | 3,30 | 3,20 | 3,90 | | 3,30 | 3,20 | 4,28% | | 4,43% | 2,56% |
| 73 | YVES THEPOT | QUIMPER | forfait annuel | | | 3,74 | 3,52 | 3,85 | | 3,75 | 3,55 | 3,85 | | 3,75 | 3,55 | Création | | 0,27% | 0,85% |
| 74 | BRIZEUX | QUIMPER | forfait annuel | 4,14 | 3,43 | 3,27 | 2,97 | 4,15 | 3,45 | 3,30 | 3,00 | 4,15 | 3,45 | 3,30 | 3,00 | 0,24% | 0,58% | 0,92% | 1,01% |
| 75 | KERNEUZEC | QUIMPERLE | forfait annuel | 3,80 | | 2,99 | 2,78 | 3,85 | | 3,04 | 2,83 | 3,85 | | 3,04 | 2,83 | 1,32% | | 1,67% | 1,80% |
| 76 | ROZ GLAS | QUIMPERLE | forfait annuel | 3,80 | | 2,99 | 2,78 | 3,85 | | 3,04 | 2,83 | 3,85 | | 3,04 | 2,83 | 1,32% | | 1,67% | 1,80% |
| 77 | HÔTELIER | DINARD | forfait annuel | 3,94 | | | 3,07 | 4,02 | | | 3,13 | 4,02 | | | 3,13 | 2,03% | | | 1,95% |
| 78 | ALPHONSE PELLE | DOL DE BRETAGNE | forfait annuel | | | 3,20 | 3,20 | | | 3,26 | 3,26 | | | 3,26 | 3,26 | | | 1,87% | 1,87% |
| 79 | JEAN GUEHENNO | FOUGERES | forfait annuel | 3,36 | 3,21 | 3,21 | 3,21 | 3,40 | 3,25 | 3,25 | 3,25 | 3,40 | 3,25 | 3,25 | 3,25 | 1,19% | 1,25% | 1,25% | 1,25% |
| 80 | L.P. JEAN GUEHENNO | FOUGERES | forfait annuel | 3,36 | 3,21 | 3,21 | 3,21 | 3,40 | 3,25 | 3,25 | 3,25 | 3,40 | 3,25 | 3,25 | 3,25 | 1,19% | 1,25% | 1,25% | 1,25% |
| 81 | BEAUMONT | REDON | forfait annuel | | 3,20 | 3,10 | 3,10 | | 3,26 | 3,16 | 3,16 | | 3,26 | 3,16 | 3,16 | | 1,87% | 1,94% | 1,94% |
| 82 | L.P. BEAUMONT | REDON | forfait annuel | | 3,20 | 3,10 | 3,10 | | 3,26 | 3,16 | 3,16 | | 3,26 | 3,16 | 3,16 | | 1,87% | 1,94% | 1,94% |
| 83 | BREQUIGNY | RENNES | repas | 3,52 | | | | 3,62 | | | | 3,62 | | | | 2,84% | | | |
| 84 | L.P. BREQUIGNY | RENNES | repas | 3,52 | | | | 3,62 | | | | 3,62 | | | | 2,84% | | | |
| 85 | EMILE ZOLA | RENNES | forfait annuel | 5,00 | | | 2,70 | 5,00 | | | 2,75 | 5,00 | | | 2,75 | 0,00% | | | 1,85% |
| 86 | JEAN MACE | RENNES | forfait annuel | 3,60 | | 3,10 | 2,81 | 3,60 | | 3,20 | 3,20 | 3,60 | | 3,20 | 3,20 | 0,00% | | 3,23% | 13,88% |
| 87 | VICTOR & HELENE BASCH | RENNES | forfait annuel | 3,85 | | 3,33 | 3,02 | 3,93 | | 3,40 | 3,08 | 3,93 | | 3,40 | 3,08 | 2,08% | | 2,10% | 1,99% |
| 88 | DESCARTES | RENNES | forfait annuel | 4,10 | | 3,21 | 2,86 | 4,14 | 3,59 | 3,24 | 2,89 | 4,14 | 3,59 | 3,24 | 2,89 | 0,98% | Création | 0,93% | 1,05% |
| 89 | PIERRE MENDES FRANCE | RENNES | forfait annuel | 3,50 | | 2,91 | 2,91 | 3,50 | | 2,94 | 2,94 | 3,50 | | 2,94 | 2,94 | 0,00% | | 1,03% | 1,03% |
| 91 | JOLIOT CURIE | RENNES | forfait annuel | 3,40 | | 3,14 | 2,84 | 3,42 | | 3,17 | 2,87 | 3,42 | | 3,17 | 2,87 | 0,59% | | 0,96% | 1,06% |
| 93 | CHATEAUBRIAND | RENNES | forfait annuel | 3,40 | | 3,14 | 2,84 | 3,42 | | 3,17 | 2,87 | 3,42 | | 3,17 | 2,87 | 0,59% | | 0,96% | 1,06% |
| 94 | COËTLOGON | RENNES | repas | 3,85 | | | | 3,85 | | | | 3,85 | | | | 0,00% | | | |
| 95 | JEAN JAURES | RENNES | forfait annuel | 3,90 | 3,26 | 3,26 | 3,26 | 3,95 | 3,30 | 3,30 | 3,30 | 3,95 | 3,30 | 3,30 | 3,30 | 1,28% | 1,23% | 1,23% | 1,23% |
| 96 | LOUIS GUILLOUX | RENNES | forfait annuel | 3,88 | | | 2,96 | 3,93 | | | 3,00 | 3,93 | | | 3,00 | 1,29% | | | 1,35% |
| 97 | CHARLES TILLON | RENNES | forfait annuel | 4,12 | | | 3,10 | 4,17 | | | 3,13 | 4,17 | | | 3,13 | 1,21% | | | 0,97% |
| 98 | JACQUES CARTIER | SAINT MALO | forfait annuel | 3,99 | | 3,37 | 3,26 | 4,07 | | 3,44 | 3,33 | 4,07 | | 3,44 | 3,33 | 2,01% | | 2,08% | 2,15% |
| 99 | MAUPERTUIS | SAINT MALO | forfait annuel | 3,79 | | 3,35 | 3,35 | 3,85 | | 3,38 | 3,38 | 3,85 | | 3,38 | 3,38 | 1,58% | | 0,90% | 0,90% |
| 100 | L.P. MAUPERTUIS | SAINT MALO | forfait annuel | 3,79 | | 3,35 | 3,35 | 3,85 | | 3,38 | 3,38 | 3,85 | | 3,38 | 3,38 | 1,58% | | 0,90% | 0,90% |
| 101 | BEL AIR | TINTENIAC | forfait annuel | | | | 3,09 | | | | 3,18 | | | | 3,18 | | | | 2,91% |
| 102 | BERTRAND D'ARGENTRE | VITRE | forfait annuel | 4,39 | | 3,03 | 3,03 | 4,45 | | 3,07 | 3,07 | 4,45 | | 3,07 | 3,07 | 1,37% | | 1,32% | 1,32% |
| 103 | CHAMPAGNE | VITRE | forfait annuel | 3,65 | | 3,00 | 3,00 | 3,75 | | 3,10 | 3,10 | 3,75 | | 3,10 | 3,10 | 2,74% | | 3,33% | 3,33% |
| 104 | BENJAMIN FRANKLIN | AURAY | forfait annuel | | | | 2,88 | | | | 2,92 | | | | 2,92 | | | | 1,39% |

Envoyé en préfecture le 27/10/2020
Reçu en préfecture le 27/10/2020
Affiché le
ID : 035-233500016-20201026-20_0309_07-DE

| | | | | Pour mémoire, tarifs 2020 votés par la Commission permanente de novembre 2019 | | | | Proposition du Conseil d'administration de l'établissement | | | | Tarifs 2021 votés par la Commission permanente du 26 octobre 2020 | | | | | | | |
|---|---|---|---|---|---|---|---|---|---|---|---|---|---|---|---|---|---|---|---|
| | | | | Occasionnel Prestation | Forfait 3 jours | Forfait 4 jours | Forfait 5 jours | Occasionnel Prestation | Forfait 3 jours | Forfait 4 jours | Forfait 5 jours | Occasionnel Prestation | Forfait 3 jours | Forfait 4 jours | Forfait 5 jours | Occasionnel Prestation | | | |
| 105 | BERTRAND DU GUESCLIN | AURAY | forfait annuel | | | | 2,84 | | | | 3,10 | | | | 3,10 | | | | 9,15% |
| 106 | EMILE JAMES | ETEL | forfait annuel | 3,08 | 3,08 | 3,08 | 3,08 | 3,12 | 3,12 | 3,12 | 3,12 | 3,12 | 3,12 | 3,12 | 3,12 | 1,30% | 1,30% | 1,30% | 1,30% |
| 107 | BROCELIANDE | GUER | forfait annuel | 4,17 | | 3,59 | 3,27 | 4,50 | | 3,60 | 3,30 | 4,50 | | 3,60 | 3,30 | 7,91% | | 0,28% | 0,92% |
| 108 | EMILE ZOLA | HENNEBONT | forfait annuel | 3,58 | | 3,03 | 2,79 | 3,62 | | 3,06 | 2,82 | 3,62 | | 3,06 | 2,82 | 1,12% | | 0,99% | 1,08% |
| 109 | AMPERE | JOSSELIN | forfait annuel | 3,98 | 3,35 | 3,35 | | 4,05 | 3,50 | 3,50 | 3,40 | 4,05 | 3,50 | 3,50 | 3,40 | 1,76% | 4,48% | 4,48% | Création |
| 110 | JEAN MACE | LANESTER | forfait annuel | 4,08 | | | 3,15 | 4,08 | | | 3,15 | 4,08 | | | 3,15 | 0,00% | | | 0,00% |
| 111 | LOUIS ARMAND | LOCMINE | forfait annuel | 3,15 | | | 2,93 | 3,20 | | | 2,97 | 3,20 | | | 2,97 | 1,59% | | | 1,37% |
| 112 | DUPUY DE LÔME | LORIENT | repas | 4,00 | | | | 4,00 | | | | 4,00 | | | | 0,00% | | | |
| 113 | COLBERT | LORIENT | forfait annuel | 4,20 | | 3,20 | 3,20 | 4,20 | | 3,20 | 3,20 | 4,20 | | 3,20 | 3,20 | 0,00% | | 0,00% | 0,00% |
| 114 | MARIE LE FRANC | LORIENT | forfait annuel | 3,79 | | | 2,97 | 3,85 | | | 3,01 | 3,85 | | | 3,01 | 1,58% | | | 1,35% |
| 115 | JOSEPH LOTH | PONTIVY | forfait annuel | | | | 3,05 | | | | 3,10 | | | | 3,10 | | | | 1,64% |
| 116 | BLAVET | PONTIVY | forfait annuel | | 3,99 | 3,49 | 3,03 | 3,50 | | 3,50 | 3,50 | 3,50 | | 3,50 | 3,50 | Création | Suppression | 0,29% | 15,51% |
| 117 | JULIEN CROZET | PORT LOUIS | forfait annuel | 3,65 | | | 3,00 | 3,70 | | 3,25 | 3,05 | 3,70 | | 3,25 | 3,05 | 1,37% | | Création | 1,67% |
| 118 | MARCELIN BERTHELOT | QUESTEMBERT | forfait annuel | | | 2,90 | 2,90 | | | 2,95 | 2,95 | | | 2,95 | 2,95 | | | 1,72% | 1,72% |
| 119 | ALAIN RENE LESAGE | VANNES | forfait annuel | | | 3,13 | 2,84 | | | 3,16 | 2,87 | | | 3,16 | 2,87 | | | 0,96% | 1,06% |
| 120 | JEAN GUEHENNO | VANNES | forfait annuel | 4,12 | | 3,24 | 2,82 | 4,20 | | 3,30 | 2,87 | 4,20 | | 3,30 | 2,87 | 1,94% | | 1,85% | 1,77% |
| 121 | VICTOR HUGO | HENNEBONT | repas | 3,59 | | | | 3,60 | | | | 3,60 | | | | 0,28% | | | |
| 122 | RENE CASSIN | MONTFORT SUR MEU | forfait annuel | | | 2,98 | | | | 3,05 | | | | 3,05 | | | | 2,35% | |
| 125 | CHARLES DE GAULLE | VANNES | forfait annuel | 3,57 | | 3,22 | | 3,75 | | 3,38 | | 3,75 | | 3,38 | | 5,04% | | 4,97% | |
| 126 | LEON | LANDIVISIAU | forfait annuel | 3,79 | | 3,67 | 3,67 | 3,83 | | 3,70 | 3,70 | 3,83 | | 3,70 | 3,70 | 1,06% | | 0,82% | 0,82% |
| 127 | SEVIGNE | CESSON SEVIGNE | forfait annuel | 4,50 | 2,91 | 2,91 | 2,91 | 5,00 | 3,10 | 3,10 | 3,10 | 5,00 | 3,10 | 3,10 | 3,10 | 11,11% | 6,53% | 6,53% | 6,53% |
| 128 | JEAN BRITO | BAIN DE BRETAGNE | forfait annuel | | | 3,42 | | | | 3,42 | | | | 3,42 | | | | 0,00% | |
| 160 | LPA | CAULNES | repas | 3,34 | | | | 3,34 | | | | 3,34 | | | | 0,00% | | | |
| 161 | KERNILIEN | PLOUISY | forfait annuel | | | | 3,15 | 3,89 | | | 3,20 | 3,89 | | | 3,20 | Création | | | 1,59% |
| 162 | MENE | MERDRIGNAC | forfait annuel | | | | 2,94 | | | | 2,94 | | | | 2,94 | | | | 0,00% |
| 164 | L'AULNE | CHATEAULIN | forfait annuel | 2,90 | | | 2,86 | 3,10 | | | 3,00 | 3,10 | | | 3,00 | 6,90% | | | 4,90% |
| 164 | L'AULNE | MORLAIX | forfait annuel | | | | 3,22 | | | 3,20 | 3,20 | | | 3,20 | 3,20 | | | Création | -0,62% |
| 166 | BREHOULOU | FOUESNANT | forfait annuel | 3,32 | | 3,32 | 3,32 | 3,39 | | 3,39 | 3,39 | 3,39 | | 3,39 | 3,39 | 2,11% | | 2,11% | 2,11% |
| 167 | THEODORE MONOD | LE RHEU | forfait annuel | | | 3,16 | 3,16 | | | 3,20 | 3,23 | | | 3,20 | 3,23 | | | 1,27% | 2,22% |
| 168 | LPA | SAINT AUBIN DU CORMIER | forfait annuel | 4,66 | | | 3,15 | 4,85 | | | 3,27 | 4,85 | | | 3,27 | 4,08% | | | 3,81% |
| 169 | LEGTA | PONTIVY | forfait annuel | | | 3,55 | 3,24 | | | 3,76 | 3,38 | | | 3,76 | 3,38 | | | 5,92% | 4,32% |
| 173 | L.P.A. | SAINT JEAN BREVELAY | forfait annuel | | | | 3,38 | | | | 3,76 | | | | 3,76 | | | | 11,24% |
| 31311 | F.R. DE CHATEAUBRIAND | COMBOURG | forfait annuel | 3,88 | | 3,19 | | 3,90 | | 3,22 | 3,22 | 3,90 | | 3,22 | 3,22 | 0,52% | | 0,94% | Création |
| 33050 | ANITA CONTI | BRUZ | forfait annuel | 4,00 | | 3,25 | | 4,00 | | 3,25 | | 4,00 | | 3,25 | | 0,00% | | 0,00% | |
| 153587 | SIMONE VEIL | LIFFRE | forfait annuel | | | | | 4,00 | | 3,20 | | 4,00 | | 3,20 | | Création | | Création | |

Envoyé en préfecture le 27/10/2020
Reçu en préfecture le 27/10/2020
Affiché le
ID : 035-233500016-20201026-20_0309_07-DE

Délibération n°20_0309_07

Commission permanente 26 octobre 2020 Tableau n°2

ATTRIBUTION DE CONCESSIONS DE LOGEMENTS

| N°BEN | ETABLISSEMENT | Annexe |
|---|---|---|
| 23 | Lycée Auguste Pavie - GUINGAMP | 1 |
| 25 | Lycée Henri Avril - LAMBALLE | 2 |
| 42 | Lycée la Closerie – SAINT QUAY PORTRIEUX | 3 |
| 51 | Lycée Kérichen - BREST | 4 |
| 63 | Lycée Tristan Corbière - MORLAIX | 5 |
| 79 | Lycée Jean Guéhenno - FOUGERES | 6 |
| 80 | Lycée Professionnel Jean Guéhenno - FOUGERES | 7 |
| 95 | Lycée Professionnel Jean Jaurès – RENNES | 8 |
| 102 | Lycée Bertrand d'Argentré - VITRE | 9 |
| 103 | Lycée Professionnel la Champagne - VITRE | 10 |
| 107 | Lycée Brocéliande - GUER | 11 |

Envoyé en préfecture le 27/10/2020
Reçu en préfecture le 27/10/2020
Affiché le
ID : 035-233500016-20201026-20_0309_07-DE



# REPARTITION PAR EMPLOI DES LOGEMENTS DE FONCTION DU LYCEE AUGUSTE PAVIE A GUINGAMP

Conseil d'administration du 1er octobre 2020

| EMPLOI | NATURE DE L'OCCUPATION | LOGEMENT CONCEDE | | | |
|---|---|---|---|---|---|
| | | N° | SITUATION | TYPE | SURFACE |
| Proviseur | NAS | 023.01 | Bâtiment externat, 3ème étage gauche | F5 | 141 m² |
| Gestionnaire | NAS | 023.02 | Bâtiment externat, 2ème étage gauche | F4 | 124 m² |
| Fondé de pouvoir | NAS | 023.03 | Bâtiment externat, 2ème étage droite | F4 | 124 m² |
| Néant | NAS | 023.04 | Bâtiment externat, 1er étage droite | F3 | 104 m² |
| Néant | NAS | 023.05 | Bâtiment internat, 6ème étage droite | F3 | 75 m² |
| Agent territorial | NAS | 023.06 | Bâtiment externat, 3ème étage droite | F3 | 104 m² |
| Infirmier(e) | NAS | 023.07 | Bâtiment internat, 6ème étage gauche | F3 | 75 m² |
| Conseiller d'éducation | NAS | 023.08 | Bâtiment internat, 3ème étage gauche | F3 | 75 m² |
| Agent territorial | NAS | 023.09 | Bâtiment externat, rez de chaussée | F3 | 80 m² |
| Néant | NAS | 023.10 | Bâtiment internat, 1er étage gauche | F4 | 85 m² |
| Conseiller d'éducation | NAS | 023.11 | Bâtiment internat, 5ème étage gauche | F3 | 75 m² |
| Proviseur adjoint | NAS | 023.12 | Bâtiment internat, 4ème étage gauche | F3 | 75 m² |
| Néant | NAS | 023.13 | Infirmerie | F3 | 75 m² |
| Agent territorial | NAS | 023.14 | Bâtiment internat, 2ème étage gauche | F4 | 85 m² |

NAS : Concession par nécessité absolue de service

Envoyé en préfecture le 27/10/2020
Reçu en préfecture le 27/10/2020
Affiché le
ID : 035-233500016-20201026-20_0309_07-DE



# REPARTITION PAR EMPLOI DES LOGEMENTS DE FONCTION DU LYCEE HENRI AVRIL - LAMBALLE

Proposition du conseil d'administration du 24 septembre 2020

| EMPLOI | NATURE DE L'OCCUPATION | LOGEMENT CONCEDE | | | |
|---|---|---|---|---|---|
| | | N° | SITUATION | TYPE | SURFACE |
| Néant | DES | 025.01 | Bâtiment internat | F5 | 112 m² |
| Néant | DE | 025.02 | ancien pavillon | F6 | 135 m² |
| Agent territorial | NAS | 025.03 | Pavillon n° 1 | F4 | 103 m² |
| Conseiller d'Education | NAS | 025.04 | Pavillon n° 2 | F3 | 92 m² |
| Proviseur adjoint | NAS | 025.05 | Pavillon n° 3 | F3 | 92 m² |
| Néant | DES | 025.06 | Bâtiment internat 1er étage | F3 | 80 m² |
| Agent territorial | NAS | 025.07 | Bâtiment externat | F3 | 77 m² |

NAS : Concession par nécessité absolue de service
DE : Détruit
DES : Désaffecté

Envoyé en préfecture le 27/10/2020
Reçu en préfecture le 27/10/2020
Affiché le
ID : 035-233500016-20201026-20_0309_07-DE

Délibération n°20_0309_07

## REPARTITION PAR EMPLOI DES LOGEMENTS DE FONCTION DU LP LA CLOSERIE - ST QUAY PORTRIEUX

Propositions du conseil d'administration du 29 septembre 2020

| EMPLOI | NATURE DE L'OCCUPATION | LOGEMENT CONCEDE | | | |
|---|---|---|---|---|---|
| | | N° | SITUATION | TYPE | SURFACE |
| Proviseur | NAS | 42.01 | Bâtiment E, rez-de-chaussée | F4 | 110 m² |
| Agent territorial | NAS | 42.02 | Bâtiment internat/C, 2ème étage | F3 | 83 m² |
| Agent territorial | NAS | 42.03 | Bâtiment A, rez-de-chaussée | F3 | 80 m² |
| Conseiller d'éducation | NAS | 42.04 | Bâtiment internat/C, 2ème étage | F3 | 83 m² |
| Gestionnaire | NAS | 42.05 | Bâtiment E, rez-de-chaussée | F4 | 101 m² |

NAS : Concession par nécessité absolue de service

## REPARTITION PAR EMPLOI DES LOGEMENTS DE FONCTION

Envoyé en préfecture le 27/10/2020
Reçu en préfecture le 27/10/2020
Affiché le
ID : 035-233500016-20201026-20_0309_07-DE

Délibération n°20_0309_07

## DU LYCEE TRISTAN CORBIERE - MORLAIX

Propositions du Conseil d'administration du 30 septembre 2019
Prise en compte de la démolition des logements du Bâtiment Administration – confirmée par la Subdi 29

| EMPLOI | NATURE DE L'OCCUPATION | LOGEMENT CONCEDE | | | |
|---|---|---|---|---|---|
| | | N° | SITUATION | TYPE | SURFACE |
| Néant | DE | 63.01 | Bâtiment administration 3ème étage | F5 | 113 m² |
| Néant | DE | 63.02 | Bâtiment administration. 3ème étage | F4 | 110 m² |
| Proviseur | NAS | 63.03 | Bâtiment Internat Filles, 1er étage | F4 | 110 m² |
| Néant | DE | 63.04 | Bâtiment administration, 2ème étage | F4 | 78 m² |
| Attaché d'administration | NAS | 63.05 | Bâtiment Internat Garçons, 4ème étage | F4 | 78 m² |
| Proviseur adjoint | NAS | 63.06 | Bâtiment Internat Filles, 2ème étage | F4 | 110 m² |
| Infirmier(e) | NAS | 63.07 | Bâtiment Internat Garçons, 2ème étage | F4 | 78 m² |
| Conseiller d'éducation | NAS | 63.08 | Bâtiment Internat Garçons, 3ème étage | F4 | 78 m² |
| Néant | DE | 63.09 | Bâtiment administration,. 2ème étage | F3 | 62 m² |
| Néant | DE | 63.10 | Bâtiment administration, 1er étage | F3 | 64 m² |
| Secrétaire d'administration | NAS | 63.11 | Bâtiment Internat Filles, rez de chaussée | F3 | 62 m² |
| Infirmier(e) | NAS | 63.12 | Bâtiment R, RDC | F3 | 67 m² |
| Agent territorial | NAS | 63.13 | Bâtiment F, 1er étage | F3 | 62 m² |
| Néant | DE | 63.14 | Bâtiment administration. 2ème étage | F3 | 64 m² |
| Néant | DE | 63.15 | Bâtiment A, RDC | F3 | 59 m² |

NAS : Concession par nécessité absolue de service

## REPARTITION PAR EMPLOI DES LOGEMENTS DE FONCTION

Envoyé en préfecture le 27/10/2020
Reçu en préfecture le 27/10/2020
Affiché le
ID : 035-233500016-20201026-20_0309_07-DE

Délibération n°20_0309_07

## DU L.C.M. KERICHEN - BREST

Proposition du conseil d'administration du 29 septembre 2020

| EMPLOI | NATURE DE L'OCCUPATION | LOGEMENT CONCEDE | | | |
|---|---|---|---|---|---|
| | | N° | SITUATION | TYPE | SURFACE |
| Néant | DE | 51.01 | Bâtiment D, 1er étage | F5 | 110 m² |
| Néant | DE | 51.02 | Bâtiment D, 2ème étage | F5 | 110 m² |
| Proviseur-adjoint | NAS | 51.03 | Bâtiment R, 1er étage | F5 | 100 m² |
| Infirmier | NAS | 51.04 | Bâtiment D, 3ème étage | F5 | 110 m² |
| Conseiller d'éducation | NAS | 51.05 | Bâtiment B, 1er étage | F4 | 100 m² |
| Néant | NAS | 51.06 | Bâtiment J, rez de chaussée gauche | F3 | 68 m² |
| Conseiller d'éducation | NAS | 51.07 | Bâtiment B, rez de chaussée | F4 | 100 m² |
| Néant | NAS | 51.08 | Bâtiment J, 2ème étage droite | F4 | 75 m² |
| Néant | NAS | 51.09 | Bâtiment J, rez de chaussée | F3 | 70 m² |
| Néant | NAS | 51.10 | Bâtiment J, 3ème étage droite | F4 | 75 m² |
| Néant | DES | 51.11 | Bâtiment C, 1er étage | F3 | 70 m² |
| Néant | NAS | 51.12 | Loge, rez de chaussée | F3 | 85 m² |
| Conseiller d'éducation | NAS | 51.13 | Bâtiment J, 1er étage droite | F3 | 75 m² |
| Néant | NAS | 51.14 | Bâtiment I, 1er étage droite | F3 | 60 m² |
| Gestionnaire adjoint | NAS | 51.15 | Bâtiment I, 2ème étage droite | F3 | 60 m² |
| Infirmier(e) | NAS | 51.16 | Bâtiment I, 2ème étage gauche | F4 | 100 m² |
| Infirmier(e) | NAS | 51.17 | Bâtiment I, 2ème étage milieu | F4 | 80 m² |
| Néant | NAS | 51.18 | Bâtiment J, 1er étage gauche | F4 | 75 m² |

NAS : Concession par nécessité absolue de service
DES : Logement désaffecté
COP : Convention d'Occupation Précaire

## REPARTITION PAR EMPLOI DES LOGEMENTS DE FONCTION

Envoyé en préfecture le 27/10/2020
Reçu en préfecture le 27/10/2020
Affiché le
ID : 035-233500016-20201026-20_0309_07-DE



## DU LYCEE JEAN GUEHENNO - FOUGERES

Proposition du conseil d'administration du 30 juin 2020

| EMPLOI | NATURE DE L'OCCUPATION | LOGEMENT CONCEDE | | | |
|---|---|---|---|---|---|
| | | N° | SITUATION | TYPE | SURFACE |
| Néant | NAS | 79.01 | 7, rue du Champ Rossignol Bâtiment A1, 2ème étage | F5 | 87 m² |
| Conseiller d'éducation | NAS | 79.02 | 7, rue du Champ Rossignol Bâtiment A1, 2ème étage | F4 | 74 m² |
| Secrétaire d'administration | NAS | 79.03 | 7, rue du Champ Rossignol Bâtiment A1, 1er étage | F5 | 87 m² |
| Gestionnaire | NAS | 79.04 | 7, rue du Champ Rossignol Bâtiment A1, 1er étage | F4 | 74 m² |
| Conseiller d'éducation | NAS | 79.05 | 7, rue du Champ Rossignol Bâtiment A1, rez de chaussée | F5 | 87 m² |
| Agent territorial | NAS | 79.06 | 7, rue du Champ Rossignol Bâtiment A1, rez de chaussée | F4 | 74 m² |
| Néant | COP | 79.07 | 7, rue du Champ Rossignol Bâtiment A1, 1er étage | F3 | 60 m² |
| Néant | NAS | 79.08 | 7, rue du Champ Rossignol Bâtiment A1, 1er étage | F2 | 48 m² |
| Agent territorial | NAS | 79.09 | 7, rue du Champ Rossignol, Bâtiment A1, rez de chaussée | F3 | 60 m² |
| Proviseur adjoint | NAS | 79.10 | 7, rue du Champ Rossignol Bâtiment A1, rez de chaussée | F2 | 48 m² |
| Proviseur | NAS | 79.11 | 7, rue du Champ Rossignol Bâtiment C | F5 | 87 m² |
| Infirmier(e) | NAS | 79.12 | 7, rue du Champ Rossignol Bâtiment C | F3 | 60 m² |
| Néant | NAS | 79.13 | 7, rue du Champ Rossignol Bâtiment D2 | F3 | 60 m² |

NAS : Concession par nécessité absolue de service
COP : Convention d'occupation précaire

Envoyé en préfecture le 27/10/2020
Reçu en préfecture le 27/10/2020
Affiché le
ID : 035-233500016-20201026-20_0309_07-DE

Délibération n°20_0309_07

# REPARTITION PAR EMPLOI DES LOGEMENTS DE FONCTION DU LP JEAN GUEHENNO - FOUGERES

Propositions du conseil d'administration du 29 juin 2020

| EMPLOI | NATURE DE L'OCCUPATION | LOGEMENT CONCEDE | | | |
|---|---|---|---|---|---|
| | | N° | SITUATION | TYPE | SURFACE |
| Néant | NAS | 80.01 | 3, promenade du Gué Maheu<br>Bâtiment E, rez de chaussée | F3 | 60 m² |
| Néant | NAS | 80.02 | 120, rue de Laval<br>Bâtiment F, rez de chaussée | F3 | 60 m² |
| Conseiller d'Education | NAS | 80.03 | 120, rue de Laval<br>Bâtiment F, 1er étage | F3 | 60 m² |
| Agent territorial | NAS | 80.04 | 120, rue de Laval<br>Bâtiment H, 2ème étage | F5 | 87 m² |
| Agent territorial | NAS | 80.05 | 120, rue de Laval<br>Bâtiment H, 2éme étage | F4 | 74 m² |
| Conseiller d'Education | NAS | 80.06 | 120, rue de Laval<br>Bâtiment H, 1er étage | F5 | 87 m² |
| Agent territorial | NAS | 80.07 | 120, rue de Laval<br>Bâtiment H, 1er étage | F4 | 74 m² |
| Proviseur-adjoint | NAS | 80.08 | 120, rue de Laval<br>Bâtiment H, rez de chaussée | F5 | 87 m² |
| Infirmier(e) | NAS | 80.09 | 120, rue de Laval<br>Bâtiment H, rez de chaussée | F4 | 74 m² |
| Agent territorial | NAS | 80.10 | 120, rue de Laval<br>Bâtiment H, 1er étage | F3 | 60 m² |
| Néant | NAS | 80.11 | 120, rue de Laval<br>Bâtiment H, 1er étage | F2 | 48 m² |
| Néant | NAS | 80.12 | 120, rue de Laval<br>Bâtiment H, rez de chaussée | F3 | 60 m² |
| Néant | NAS | 80.13 | 120, rue de Laval<br>Bâtiment H, rez de chaussée | F2 | 48 m² |

NAS : Concession par nécessité absolue de service
COP : Convention d'o

## REPARTITION PAR EMPLOI DES LOGEMENTS DE FONCTION

Envoyé en préfecture le 27/10/2020
Reçu en préfecture le 27/10/2020
Affiché le
ID : 035-233500016-20201026-20_0309_07-DE

Délibération n°20_0309_07

## DU LP JEAN JAURES - RENNES

Propositions du conseil d'administration du 29 septembre 2020

| EMPLOI | NATURE DE L'OCCUPATION | LOGEMENT CONCEDE | | | |
|---|---|---|---|---|---|
| | | N° | SITUATION | TYPE | SURFACE |
| Proviseur | NAS | 095.01 | Rez de chaussée avec extension | F4 | 98 m² |
| Proviseur adjoint | NAS | 095.02 | Rez de chaussée | F4 | 92 m² |
| Gestionnaire | NAS | 095.03 | 2ème étage - Bâtiment internat | F4 | 79 m² |
| Conseiller d'éducation | NAS | 095.04 | 2ème étage - Côté garage | F4 | 84 m² |
| Infirmier(e) | NAS | 095.05 | 2ème étage - Côté MGI | F3 | 66 m² |
| Agent territorial | NAS | 095.06 | 1er étage - Côté garage | F4 | 84 m² |
| Agent territorial | NAS | 095.07 | 1er étage - Côté MGI | F3 | 66 m² |
| Néant | DE | 095.08 | Rez de chaussée., Ouest | F3 | 63 m² |

NAS : Concession par nécessité absolue de service
DE : Logement détruit

Envoyé en préfecture le 27/10/2020
Reçu en préfecture le 27/10/2020
Affiché le
ID : 035-233500016-20201026-20_0309_07-DE



## REPARTITION PAR EMPLOI DES LOGEMENTS DE FONCTION DU LYCEE BERTRAND D'ARGENTRE - VITRE

Propositions du conseil d'administration du 30 juin 2020

| EMPLOI | NATURE DE L'OCCUPATION | LOGEMENT CONCEDE | | | |
|---|---|---|---|---|---|
| | | N° | SITUATION | TYPE | SURFACE |
| Conseiller d'éducation | NAS | 102.01 | | F6 | 155 m² |
| Agent territorial | NAS | 102.02 | | F4 | 100 m² |
| Agent territorial | NAS | 102.03 | | F4 | 100 m² |
| Proviseur | NAS | 102.04 | | F6 | 200 m² |
| | DE | 102.05 | Fusion avec le logement n° 102-04 | | |
| Gestionnaire | NAS | 102.06 | | F6 | 120 m² |
| Néant | NAS | 102.07 | | F2 | 40 m² |
| Infirmier(e) | NAS | 102.08 | | F5 | 85 m² |
| Conseiller d'éducation | NAS | 102.09 | | F5 | 115 m² |
| Conseiller d'éducation | NAS | 102.10 | | F4 | 97 m² |
| Agent territorial | NAS | 102.11 | | F3 | 75 m² |

NAS : Concession par nécessité absolue de service
DE : Logement détruit

## REPARTITION PAR EMPLOI DES LOGEMENTS DE FONCTION DU LP LA CHAMPAGNE - VITRE

Envoyé en préfecture le 27/10/2020
Reçu en préfecture le 27/10/2020
Affiché le
ID : 035-233500016-20201026-20_0309_07-DE



Proposition du conseil d'administration du 1er octobre 2020

| EMPLOI | NATURE DE L'OCCUPATION | LOGEMENT CONCEDE | | | |
|---|---|---|---|---|---|
| | | N° | SITUATION | TYPE | SURFACE |
| Proviseur | NAS | 103 01 | 2, rue du Sergent Harris | F4 | 115 m² |
| Gestionnaire | NAS | 103.02 | 2, rue du Sergent Harris | F4 | 115 m² |
| Néant | NAS | 103.03 | 2, rue du Sergent Harris | F4 | 100 m² |
| Conseiller d'éducation | NAS | 103.04 | 2, rue du Sergent Harris | F4 | 100 m² |
| Agent territorial | NAS | 103.05 | 2, rue du Sergent Harris | F4 | 100 m² |
| Agent territorial | NAS | 103.06 | Bâtiment loge 1er et 2ème étage | F4 | 100 m² |
| Conseiller d'éducation | NAS | 103.07 | 2, rue du Sergent Harris | F4 | 100 m² |
| Néant | NAS | 103.10 | Bâtiment internat, rez de chaussée gauche | F3 | 67 m² |

NAS : Concession par nécessité absolue de service
COP : Convention d'occupation précaire

Envoyé en préfecture le 27/10/2020
Reçu en préfecture le 27/10/2020
Affiché le
ID : 035-233500016-20201026-20_0309_07-DE

Délibération n°20_0309_07

**REPARTITION PAR EMPLOI DES LOGEMENTS DE FONCTION DU LYCEE BROCELIANDE - GUER**

Proposition du conseil d'administration du 5 octobre 2020

| EMPLOI | NATURE DE L'OCCUPATION | LOGEMENT CONCEDE | | | |
|---|---|---|---|---|---|
| | | N° | SITUATION | TYPE | SURFACE |
| Proviseur | NAS | 107.01 | Bâtiment F – 1er étage droite – E | F7 | 125 m² |
| Conseiller d'éducation | NAS | 107.02 | Bâtiment F - 2ème étage droite - E | F6 | 105 m² |
| Principal adjoint - Collège | NAS | 107.03 | Bâtiment F – 1er étage gauche - E | F6 | 105 m² |
| Gestionnaire | NAS | 107.04 | Bâtiment F – 2ème étage gauche - E | F6 | 105 m² |
| Néant | NAS | 107.05 | Bâtiment F – 1er étage gauche - W | F4 | 72 m² |
| Proviseur adjoint | NAS | 107.06 | Bâtiment F – 2ème étage gauche - W | F5 | 97 m² |
| Agent territorial | NAS | 107.07 | Bâtiment F – 1er étage droite - W | F5 | 97 m² |
| Gestionnaire | NAS | 107.08 | Bâtiment F –2ème étage droite - W | F5 | 97 m² |
| Agent territorial | NAS | 107.10 | Bâtiment E - Internat filles, 1er étage | F4 | 84 m² |
| Conseiller d'éducation - Collège | NAS | 107.11 | Bâtiment E - Internat filles, 2ème étage | F4 | 84 m² |
| Néant | NAS | 107.12 | Bâtiment E - Internat filles, 3ème étage | F4 | 84 m² |
| Agent territorial | NAS | 107.13 | Bâtiment C - Internat garçons, 1er étage | F4 | 84 m² |
| Conseiller d'éducation | NAS | 107.14 | Bâtiment C - Internat garçons, 2ème étage | F4 | 84 m² |
| Infirmière | NAS | 107.15 | Bâtiment C - Internat garçons, 3ème étage | F4 | 84 m² |

NAS : Concession par nécessité absolue de service

Envoyé en préfecture le 27/10/2020
Reçu en préfecture le 27/10/2020
Affiché le
ID : 035-233500016-20201026-20_0309_07-DE

**Délibération n°20_0309_07**

Commission permanente du 26 octobre 2020 Tableau n°3

## DESAFFECTATIONS DE BIENS MOBILIERS UTILISES PAR LES LYCEES

| N° BEN. | VILLE | ETABLISSEMENT | DELIBERATION DU CONSEIL D'ADMINISTRATION DU LYCEE | | |
|---|---|---|---|---|---|
| | | | N° | DATE SEANCE | AVIS |
| 25 | LAMBALLE | Lycée Henri Avril | 87 | 7 juillet 2020 | Favorable |
| 39 | SAINT-BRIEUC | Lycée Eugène Freyssinet | 72 | 2 juillet 2020 | Favorable |
| 41 | SAINT-BRIEUC | Lycée Jean Moulin | 92 | 2 juillet 2020 | Favorable |
| 63 | MORLAIX | Lycée Tristan Corbière | 55 | 6 juillet 2020 | Favorable |
| 64 | MORLAIX | Lycée professionnel Tristan Corbière | 31 | 2 juillet 2020 | Favorable |

Envoyé en préfecture le 27/10/2020
Reçu en préfecture le 27/10/2020
Affiché le
ID : 035-233500016-20201026-20_0309_07-DE

Délibération n°20_0309_07

Commission permanente du 26 octobre 2020 Tableau n°4

**CONVENTION D'UTILISATION DES EQUIPEMENTS SPORTIFS EXTERIEURS PAR DES ETABLISSEMENTS SCOLAIRES**

| N° Ben | Etablissement | Tiers | Equipement |
|---|---|---|---|
| 77 | Lycée Hôtelier Yvon Bourges - Dinard | Ville de Dinard via l'association Dinard Amical Club – section tir à l'arc | Salle de tir à l'arc |
| 77 | Lycée Hôtelier Yvon Bourges - Dinard | Ville de Dinard via l'association Dinard Amical Club – section force athlétique | Salle de musculation André Gillot |
| 77 | Lycée Hôtelier Yvon Bourges - Dinard | Ville de Dinard | Parc de Port-Breton |
| 77 | Lycée Hôtelier Yvon Bourges - Dinard | Ville de Dinard via l'association Emeraude Tennis Club | Terrains de tennis |
| 122 | Lycée René Cassin – Montfort sur Meu | Ville de Montfort sur Meu | Salle des Batailles et terrain de football |

P.0309 Assurer le fonctionnement des lycées publics - Page 19 / 46

Envoyé en préfecture le 27/10/2020
Reçu en préfecture le 27/10/2020
Affiché le
ID : 035-233500016-20201026-20_0309_07-DE

LYCÉE HÔTELIER DINARD YVON BOURGES

lycée des métiers Hôtellerie-restauration

# CONVENTION D'UTILISATION DES TERRAINS DE TENNIS

Entre :

La Commune de Dinard, représentée par son Maire en exercice, Monsieur Arnaud SALMON, dument habilité à signer la présente convention selon la décision n°2020/221 en date du 28 août 2020,

Et

Le lycée hôtelier de Dinard, Yvon Bourges, représenté par M. Romain RAOUL, proviseur,

Et

Le Président du Conseil Régional de Bretagne ;

Et

L'association Emeraude Tennis Club Dinard, représentée par son président, M. Christian DESRIAC

La présente convention a pour objet de préciser les rapports entre la Ville de Dinard, l'établissement scolaire et l'Association Emeraude Tennis Club Dinard en ce qui concerne les modalités d'utilisation des terrains de tennis.

## TITRE I : DISPOSITIONS GENERALES

Article 1: Jours et heures de mise à disposition
L'association met à disposition de l'établissement scolaire pour les activités d'initiation au tennis organisées dans le cadre de l'enseignement physique et sportif (EPS) les terrains de tennis, aux jours et heures mentionnés au planning d'utilisation qui sera défini en septembre 2020, en concertation avec les différentes parties et suivant les emplois du temps et les programmations EPS.

Article 2 : Modification des jours et heures d'utilisation
Les jours et horaires de mise à disposition définis à l'article 1er de la présente convention pourront être modifiés et/ou complétés par demande écrite de l'établissement

Article 3 : Fermeture des terrains de tennis – Suppression de l'utilisation
En cas de fermeture ou de suppression de l'activité pour quelque raison que ce soit, l'établissement scolaire ne pourra réclamer aucune indemnité à l'association. Il en sera de même pour l'annulation de l'utilisation pour permettre l'organisation de manifestations exceptionnelles.

Article 4 : Inutilisation des équipements de tennis
L'établissement scolaire s'engage à informer préalablement par écrit l'association de la non utilisation des terrains de tennis, en précisant, le cas échéant, le jour ou la période concernée.

Envoyé en préfecture le 27/10/2020
Reçu en préfecture le 27/10/2020
Affiché le
ID : 035-233500016-20201026-20_0309_07-DE

## TITRE II : SECURITE – MATERIEL – ASSURANCE DEGRADATIONS – RESPONSABILITES – ENCADREMENT

Article 5 : Sécurité

L'établissement scolaire s'engage à respecter la réglementation en vigueur concernant la sécurité des usagers relevant de sa responsabilité et devra veiller au respect de toutes les consignes de sécurité applicables aux établissements recevant du public ainsi qu'aux dispositions relatives à la loi du 16 juillet 1984 modifiée portant organisation et promotion du sport en France.

L'établissement scolaire aura pris connaissance avant la première utilisation des consignes de sécurité propres à l'équipement et aux installations notamment pour l'appel des secours et l'évacuation en cas d'urgence et de manière plus générale sur les consignes à observer en cas d'accident ou de sinistre. Il ne devra pas obstruer les issues de secours pendant son activité. Il s'engage à respecter le règlement intérieur des terrains de tennis ainsi que toutes les consignes adressées par l'association.

Les personnels des terrains de tennis sont autorisés à pénétrer sur les terrains pour s'assurer de la bonne utilisation des locaux mis à disposition.

Article 6 : Encadrement

L'encadrement des activités organisées sur les terrains de tennis devra être confié à des personnes dont les qualifications sont conformes aux dispositions légales et plus particulièrement avec l'article L 363-1 du code de l'éducation.

L'établissement scolaire ou ses préposés devront être physiquement présents du début à la fin de l'activité, et ce jusqu'au départ du dernier pratiquant accueilli par lui. La notion d'activité comprend au-delà de l'activité pratiquée, la période d'habillage et de déshabillage des participants dans les annexes de l'installation (vestiaires –douches-sanitaires).

Aucun élève n'est autorisé à séjourner dans les bâtiments du tennis et a fortiori sans être encadré par un professeur ou une personne responsable désignée par le chef d'établissement.

Article 7 : Matériel

L'établissement scolaire ne pourra détourner de leur destination originelle le matériel mis à sa disposition et devra l'utiliser dans le respect des règles de sécurité. En outre il ne devra déplacer ni démonter le matériel scellé ou fixé.

L'utilisation du matériel sera placée sous l'autorité de l'établissement scolaire et de ses préposés.

Il est obligatoire de veiller à l'extinction des lumières et au verrouillage des portes à l'issue de chaque utilisation des locaux mis à disposition.

Article 8 : Dégradations

En cas de dégradation de matériels ou de locaux, du fait des activités ou des personnes placées sous la responsabilité de l'établissement scolaire, l'association lui en demandera réparation ou le remplacement. De même, l'établissement scolaire est responsable du public qu'il accueille.

Envoyé en préfecture le 27/10/2020
Reçu en préfecture le 27/10/2020
Affiché le
ID : 035-233500016-20201026-20_0309_07-DE



Article 9 : Assurances

L'association assurera les obligations liées à sa qualité de gestionnaire, elle [illegible] incendie, dégâts des eaux.

L'association et l'établissement scolaire devront posséder une assurance en responsabilité civile.

Le matériel appartenant à l'Association devra être assuré par elle.

## TITRE III : CONDITIONS FINANCIERES

Article 10 :

La mise à disposition des terrains de tennis par l'Association Emeraude Tennis Club Dinard est concédée au tarif de 10€ par court de tennis et par heure d'utilisation.

## TITRE IV : CONDITIONS D'APPLICATION, D'EXPIRATION ET DE RESILIATION

Article 11 : Durée d'application de la convention,

La présente convention prend effet à compter du 1er septembre 2020 et est valable pour l'année scolaire en cours dont la date butoir est fixée au 30 juin 2021.

Article 12 : Résiliation

La présente convention pourra être automatiquement résiliée de plein droit et sans aucune indemnisation après la mise en demeure restée sans effet dans un délai de 2 semaines, en cas de non-respect par l'établissement scolaire de l'une ou plusieurs dispositions de la présente convention et/ou du règlement intérieur du tennis.

Fait à Dinard, le

Romain RAQUL, proviseur

Le Proviseur
DINARD

Fait à Rennes, le

Loïg CHESNAIS-GIRARD,
Président du Conseil Régional de Bretagne

Fait à Dinard, le 1er septembre 2020

Arnaud SALMON
Maire de Dinard

MAIRIE DE DINARD
Ille-et-Vilaine

Fait à Dinard, le

Christian DESRIAC
Président Association Emeraude Tennis Club Dinard

EMERAUDE TENNIS CLUB - DINARD
Av. de la Libération
35800 DINARD
Tél. : 02 99 46 21 07
Email : tc.dinard@fft.fr

Envoyé en préfecture le 27/10/2020
Reçu en préfecture le 27/10/2020
Affiché le
ID : 035-233500016-20201026-20_0309_07-DE



LYCÉE HÔTELIER
DINARD
YVON BOURGES

lycée des métiers
hôtellerie-restauration

# CONVENTION D'UTILISATION DE LA SALLE DE TIR A L'ARC AU COSEC DE DINARD

Entre :

La Commune de Dinard, représentée par son Maire en exercice, Monsieur Arnaud SALMON, dument habilité à signer la présente convention selon la décision n°2020/220 en date du 28 août 2020,

Et

Le lycée hôtelier de Dinard, Yvon Bourges, représenté par M. Romain RAOUL, proviseur,

Et

Le Président du Conseil Régional de Bretagne ;

Et

L'association Dinard Amical Club, section Tir à l'Arc, représentée par son président, M. Alain BERTRAND.

La présente convention a pour objet de préciser les rapports entre la Ville de Dinard, l'établissement scolaire et l'Association Dinard Amical Club, section Tir à l'Arc en ce qui concerne les modalités d'utilisation de la salle de tir à l'Arc, située au COSEC de Dinard.

## TITRE I : DISPOSITIONS GENERALES

Article 1: Jours et heures de mise à disposition
L'Association met à disposition de l'établissement scolaire pour les activités d'initiation au tir à l'arc organisées dans le cadre de l'enseignement physique et sportif (EPS) la salle de tir à l'arc, aux jours et heures mentionnés au planning d'utilisation qui sera défini en septembre 2020, en concertation avec les différentes parties et suivant les emplois du temps et les programmations EPS.

Article 2 : Modification des jours et heures d'utilisation
Les jours et horaires de mise à disposition définis à l'article 1er de la présente convention pourront être modifiés et/ou complétés par demande écrite de l'établissement

Article 3 : Fermeture du COSEC – Suppression de l'utilisation
En cas de fermeture ou de suppression de l'activité pour quelque raison que ce soit, l'établissement scolaire ne pourra réclamer aucune indemnité à l'Association ou à la Mairie. Il en sera de même pour l'annulation de l'utilisation pour permettre l'organisation de manifestations exceptionnelles.

Article 4 : Inutilisation des équipements de la salle de tir à l'arc
L'établissement scolaire s'engage à informer préalablement par écrit l'Association (section tir à l'arc) de la non utilisation de la salle, en précisant, le cas échéant, le jour ou la période concernée.

Envoyé en préfecture le 27/10/2020
Reçu en préfecture le 27/10/2020
Affiché le
ID : 035-233500016-20201026-20_0309_07-DE

## TITRE II : SECURITE – MATERIEL – ASSURANCE DEGRADATIONS – RESPONSABILITES - ENCADREMENT

Article 5 : Sécurité

L'établissement scolaire s'engage à respecter la réglementation en vigueur concernant la sécurité des usagers relevant de sa responsabilité et devra veiller au respect de toutes les consignes de sécurité applicables aux établissements recevant du public ainsi qu'aux dispositions relatives à la loi du 16 juillet 1984 modifiée portant organisation et promotion du sport en France.

L'établissement scolaire aura pris connaissance avant la première utilisation des consignes de sécurité propres à l'équipement et aux installations notamment pour l'appel des secours et l'évacuation en cas d'urgence et de manière plus générale sur les consignes à observer en cas d'accident ou de sinistre. Il ne devra pas obstruer les issues de secours pendant son activité. Il s'engage à respecter le règlement intérieur du COSEC ainsi que toutes les consignes adressées par la Ville.

Le COSEC dispose d'un défibrillateur semi-automatique dans le hall d'accueil.

L'établissement scolaire s'engage à respecter la fréquence maximale instantanée (FMI) dans la salle de tir à l'arc.

Les personnels du COSEC sont autorisés à pénétrer dans la salle pour s'assurer de la bonne utilisation des locaux mis à disposition.

Il est strictement interdit d'utiliser les portes de secours comme porte d'entrée ou de sortie, sauf en cas d'évacuation.

Article 6 : Encadrement

L'encadrement des activités organisées dans la salle de tir à l'arc devra être confié à des personnes dont les qualifications sont conformes aux dispositions légales et plus particulièrement avec l'article L 363-1 du code de l'éducation. La présence d'un membre du club licencié à la FFTA est obligatoire.

L'établissement scolaire ou ses préposés devront être physiquement présents du début à la fin de l'activité, et ce jusqu'au départ du dernier pratiquant accueilli par lui. La notion d'activité comprend au-delà de l'activité pratiquée, la période d'habillage et de déshabillage des participants dans les annexes de l'installation (vestiaires –douches-sanitaires).

Aucun élève n'est autorisé à séjourner dans les bâtiments du COSEC et a fortiori dans la salle de tir à l'arc sans être encadré par un professeur ou une personne responsable désignée par le chef d'établissement.

Article 7 : Matériel

L'établissement scolaire ne pourra détourner de leur destination originelle le matériel mis à sa disposition et devra l'utiliser dans le respect des règles de sécurité. En outre il ne devra déplacer ni démonter le matériel scellé ou fixé.

L'utilisation du matériel sera placée sous l'autorité de l'établissement scolaire et de ses préposés.

Il est obligatoire de veiller à l'extinction des lumières et au verrouillage des portes à l'issue de chaque utilisation des locaux mis à disposition.

Envoyé en préfecture le 27/10/2020
Reçu en préfecture le 27/10/2020
Affiché le
ID : 035-233500016-20201026-20_0309_07-DE

Article 8 : Dégradations

En cas de dégradation de matériels ou de locaux, du fait des activités ou des personnes placées sous la responsabilité de l'établissement scolaire, la Ville ou l'Association lui en demandera réparation ou le remplacement. De même, l'établissement scolaire est responsable du public qu'il accueille.

Article 9 : Assurances

La Ville assurera les obligations liées à sa qualité de propriétaire, elle prendra en charge les assurances incendie, dégâts des eaux.

L'Association et l'établissement scolaire devront posséder une assurance en responsabilité civile.

Le matériel appartenant à l'Association devra être assuré par elle.

## TITRE III : CONDITIONS FINANCIERES

Article 10 :

La mise à disposition de la salle de tir à l'arc par l'Association Dinard Amical Club, section Tir à l'Arc est concédée au tarif de 160€ par séance, comprenant l'utilisation de la salle et le matériel pédagogique.

## TITRE IV : CONDITIONS D'APPLICATION, D'EXPIRATION ET DE RESILIATION

Article 11 : Durée d'application de la convention,

La présente convention prend effet à compter du 1er septembre 2020 et est valable pour l'année scolaire en cours dont la date butoir est fixée au 30 juin 2021.

Article 12 : Résiliation

La présente convention pourra être automatiquement résiliée de plein droit et sans aucune indemnisation après la mise en demeure restée sans effet dans un délai de 2 semaines, en cas de non-respect par l'établissement scolaire de l'une ou plusieurs dispositions de la présente convention et/ou du règlement intérieur du COSEC.

Fait à Dinard, le

Romain RAOUL, proviseur

Fait à Rennes, le

Loïg CHESNAIS-GIRARD,
Président du Conseil Régional de Bretagne

Fait à Dinard, le 1er septembre 2020

Arnaud SALMON
Maire de Dinard

Fait à Dinard, le

Alain BERTRAND
Président de la section Tir à l'Arc
L'organisateur

P.0309 Assurer le fonctionnement des lycées publics - Page 27 / 46

Envoyé en préfecture le 27/10/2020
Reçu en préfecture le 27/10/2020
Affiché le
ID : 035-233500016-20201026-20_0309_07-DE

LYCÉE HÔTELIER DINARD YVON BOURGES

lycée des métiers Hôtellerie-restauration

# CONVENTION D'UTILISATION DE LA SALLE DE MUSCULATION ANDRE GILLOT AU COSEC DE DINARD

Entre :

La Commune de Dinard, représentée par son Maire en exercice, Monsieur Arnaud SALMON, dument habilité à signer la présente convention selon la décision n°2020/219 en date du 28 août 2020,

Et

Le lycée hôtelier de Dinard, Yvon Bourges, représenté par M. Romain RAOUL, proviseur,

Et

Le Président du Conseil Régional de Bretagne ;

Et

L'association Dinard Amical Club, section Force Athlétique – Musculation, représentée par son président, M. Christian GONGORA.

La présente convention a pour objet de préciser les rapports entre la Ville de Dinard, l'établissement scolaire et l'Association Dinard Amical Club, section Force Athlétique – Musculation en ce qui concerne les modalités d'utilisation de la salle de musculation André GILLOT, située au COSEC de Dinard.

## TITRE I : DISPOSITIONS GENERALES

Article 1: Jours et heures de mise à disposition
L'Association met à disposition de l'établissement scolaire pour les activités d'initiation à la musculation organisées dans le cadre de l'enseignement physique et sportif (EPS) la salle de musculation André GILLOT, aux jours et heures mentionnés au planning d'utilisation qui sera défini en septembre 2020, en concertation avec les différentes parties et suivant les emplois du temps et les programmations EPS.

Article 2 : Modification des jours et heures d'utilisation
Les jours et horaires de mise à disposition définis à l'article 1er de la présente convention pourront être modifiés et/ou complétés par demande écrite de l'établissement

Article 3 : Fermeture du COSEC – Suppression de l'utilisation
En cas de fermeture ou de suppression de l'activité pour quelque raison que ce soit, l'établissement scolaire ne pourra réclamer aucune indemnité à l'Association ou à la Mairie. Il en sera de même pour l'annulation de l'utilisation pour permettre l'organisation de manifestations exceptionnelles.

Article 4 : Inutilisation des équipements de la salle André Gillot
L'établissement scolaire s'engage à informer préalablement par écrit l'Association (section musculation) de la non utilisation de la salle, en précisant, le cas échéant, le jour ou la période concernée.

Envoyé en préfecture le 27/10/2020
Reçu en préfecture le 27/10/2020
Affiché le
ID : 035-233500016-20201026-20_0309_07-DE

## TITRE II : SECURITE – MATERIEL – ASSURANCE DEGRADATIONS – RESPONSABILITES - ENCADREMENT

Article 5 : Sécurité

L'établissement scolaire s'engage à respecter la réglementation en vigueur concernant la sécurité des usagers relevant de sa responsabilité et devra veiller au respect de toutes les consignes de sécurité applicables aux établissements recevant du public ainsi qu'aux dispositions relatives à la loi du 16 juillet 1984 modifiée portant organisation et promotion du sport en France.

L'établissement scolaire aura pris connaissance avant la première utilisation des consignes de sécurité propres à l'équipement et aux installations notamment pour l'appel des secours et l'évacuation en cas d'urgence et de manière plus générale sur les consignes à observer en cas d'accident ou de sinistre. Il ne devra pas obstruer les issues de secours pendant son activité. Il s'engage à respecter le règlement intérieur du COSEC ainsi que toutes les consignes adressées par la Ville.

Le COSEC dispose d'un défibrillateur semi-automatique dans le hall d'accueil.

L'établissement scolaire s'engage à respecter la fréquence maximale instantanée (FMI) dans la salle de musculation.

Les personnels du COSEC sont autorisés à pénétrer dans la salle pour s'assurer de la bonne utilisation des locaux mis à disposition.

Il est strictement interdit d'utiliser les portes de secours comme porte d'entrée ou de sortie, sauf en cas d'évacuation.

Article 6 : Encadrement

L'encadrement des activités organisées dans la salle de musculation André Gillot devra être confié à des personnes dont les qualifications sont conformes aux dispositions légales et plus particulièrement avec l'article L 363-1 du code de l'éducation.

L'établissement scolaire ou ses préposés devront être physiquement présents du début à la fin de l'activité, et ce jusqu'au départ du dernier pratiquant accueilli par lui. La notion d'activité comprend au-delà de l'activité pratiquée, la période d'habillage et de déshabillage des participants dans les annexes de l'installation (vestiaires –douches-sanitaires).

Aucun élève n'est autorisé à séjourner dans les bâtiments du COSEC et a fortiori dans la salle André Gillot sans être encadré par un professeur ou une personne responsable désignée par le chef d'établissement.

Article 7 : Matériel

L'établissement scolaire ne pourra détourner de leur destination originelle le matériel mis à sa disposition et devra l'utiliser dans le respect des règles de sécurité. En outre il ne devra déplacer ni démonter le matériel scellé ou fixé.

L'utilisation du matériel sera placée sous l'autorité de l'établissement scolaire et de ses préposés. Les élèves n'auront pas accès à certains appareils, nommément désignés par le professeur à chaque début de séance.

Il est obligatoire de veiller à l'extinction des lumières et au verrouillage des portes à l'issue de chaque utilisation des locaux mis à disposition.

Envoyé en préfecture le 27/10/2020
Reçu en préfecture le 27/10/2020
Affiché le
ID : 035-233500016-20201026-20_0309_07-DE

Article 8 : Dégradations

En cas de dégradation de matériels ou de locaux, du fait des activités ou des personnes placées sous la responsabilité de l'établissement scolaire, la Ville ou l'Association lui en demandera réparation ou le remplacement. De même, l'établissement scolaire est responsable du public qu'il accueille. Toute détérioration du matériel ou incident pendant l'activité musculation devra être signalé sur le cahier de correspondance ms à disposition des utilisateurs sur le bureau de la salle.

Article 9 : Assurances

La Ville assurera les obligations liées à sa qualité de propriétaire, elle prendra en charge les assurances incendie, dégâts des eaux.

L'établissement scolaire devra posséder une assurance en responsabilité civile.

Le matériel appartenant à l'Association devra être assuré par elle.

## TITRE III : CONDITIONS FINANCIERES

Article 10 :

La mise à disposition de la salle André Gillot par l'Association Dinard Amical Club est concédée à titre gratuit. Les consommables utilisés durant les activités de musculation sont à la charge de l'établissement scolaire.

## TITRE IV : CONDITIONS D'APPLICATION, D'EXPIRATION ET DE RESILIATION

Article 11 : Durée d'application de la convention,

La présente convention prend effet à compter du 1er septembre 2020 et est valable pour l'année scolaire en cours dont la date butoir est fixée au 30 juin 2021.

Article 12 : Résiliation

La présente convention pourra être automatiquement résiliée de plein droit et sans aucune indemnisation après la mise en demeure restée sans effet dans un délai de 2 semaines, en cas de non-respect par l'établissement scolaire de l'une ou plusieurs dispositions de la présente convention et/ou du règlement intérieur du COSEC.

Fait à Dinard, le

Le Proviseur
Romain RAOUL, proviseur

Lycée hôtelier DINARD

Fait à Rennes, le

Loïg CHESNAIS-GIRARD,
Président du Conseil Régional de Bretagne

Fait à Dinard, le 2 septembre 2020

Arnaud SALMON
Maire de Dinard

MAIRIE DE DINARD Ille-et-Vilaine

Fait à Dinard, le

Christian GONGORA
Président de la section Force Athlétique Musculation
L'organisateur

Télécharger le fonctionnement des lycées publics - Page 31 / 46

Envoyé en préfecture le 27/10/2020
Reçu en préfecture le 27/10/2020
Affiché le
ID : 035-233500016-20201026-20_0309_07-DE

LYCÉE HÔTELIER
DINARD
YVON BOURGES

lycée des métiers
Hôtellerie-restauration

# CONVENTION D'UTILISATION DU PARC DE PORT BRETON

Entre :

La Commune de Dinard, représentée par son Maire en exercice, Monsieur Arnaud SALMON, dument habilité à signer la présente convention selon la décision n°2020/222 en date du 28 août 2020,

Et

Le lycée hôtelier de Dinard, Yvon Bourges, représenté par M. Romain RAOUL, proviseur,

Et

Le Président du Conseil Régional de Bretagne ;

La présente convention a pour objet de préciser les rapports entre la Ville de Dinard et l'établissement scolaire en ce qui concerne les modalités d'utilisation du Parc de Port-Breton de Dinard.

## TITRE I : DISPOSITIONS GENERALES

Article 1: Jours et heures de mise à disposition
La Mairie de Dinard met à disposition de l'établissement scolaire pour les activités de plein air (courses d'orientation, course à pied) organisées dans le cadre de l'enseignement physique et sportif (EPS) le terrain du parc de Port-Breton, aux jours et heures mentionnés au planning d'utilisation qui sera défini en septembre 2020, en concertation avec les différentes parties et suivant les emplois du temps et les programmations EPS.

Article 2 : Modification des jours et heures d'utilisation
Les jours et horaires de mise à disposition définis à l'article 1er de la présente convention pourront être modifiés et/ou complétés par demande écrite de l'établissement

Article 3 : Fermeture du parc de Port-Breton – Suppression de l'utilisation
En cas de fermeture ou de suppression de l'activité pour quelque raison que ce soit, l'établissement scolaire ne pourra réclamer aucune indemnité à la Mairie. Il en sera de même pour l'annulation de l'utilisation pour permettre l'organisation de manifestations exceptionnelles.

Article 4 : Inutilisation du parc de Port-Breton
L'établissement scolaire s'engage à informer préalablement par écrit la Mairie de la non utilisation du parc de Port-Breton, en précisant, le cas échéant, le jour ou la période concernée.

Envoyé en préfecture le 27/10/2020
Reçu en préfecture le 27/10/2020
Affiché le
ID : 035-233500016-20201026-20_0309_07-DE

## TITRE II : SECURITE – MATERIEL – ASSURANCE DEGRADATIONS – RESPONSABILITES - ENCADREMENT

Article 5 : Sécurité

L'établissement scolaire s'engage à respecter la réglementation en vigueur concernant la sécurité des usagers relevant de sa responsabilité et devra veiller au respect de toutes les consignes de sécurité applicables aux établissements recevant du public ainsi qu'aux dispositions relatives à la loi du 16 juillet 1984 modifiée portant organisation et promotion du sport en France.

L'établissement scolaire aura pris connaissance avant la première utilisation des consignes de sécurité propres à l'équipement et aux installations notamment pour l'appel des secours et l'évacuation en cas d'urgence et de manière plus générale sur les consignes à observer en cas d'accident ou de sinistre. Il ne devra pas obstruer les issues de secours pendant son activité. Il s'engage à respecter le règlement intérieur du parc de Port-Breton ainsi que toutes les consignes adressées par la Ville.

Les personnels du parc de Port-Breton sont autorisés à pénétrer sur les terrains pour s'assurer de la bonne utilisation des locaux mis à disposition.

Article 6 : Encadrement

L'encadrement des activités organisées sur le parc de Port-Breton devra être confié à des personnes dont les qualifications sont conformes aux dispositions légales et plus particulièrement avec l'article L 363-1 du code de l'éducation.

L'établissement scolaire ou ses préposés devront être physiquement présents du début à la fin de l'activité, et ce jusqu'au départ du dernier pratiquant accueilli par lui. La notion d'activité comprend au-delà de l'activité pratiquée, la période d'habillage et de déshabillage des participants dans les annexes de l'installation (vestiaires –douches-sanitaires).

Aucun élève n'est autorisé à séjourner dans le parc et a fortiori sans être encadré par un professeur ou une personne responsable désignée par le chef d'établissement.

Article 7 : Matériel

L'établissement scolaire ne pourra détourner de leur destination originelle le matériel mis à sa disposition et devra l'utiliser dans le respect des règles de sécurité. En outre il ne devra déplacer ni démonter le matériel scellé ou fixé.

L'utilisation du matériel sera placée sous l'autorité de l'établissement scolaire et de ses préposés.

Article 8 : Dégradations

En cas de dégradation de matériels ou de locaux, du fait des activités ou des personnes placées sous la responsabilité de l'établissement scolaire, la Ville lui en demandera réparation ou le remplacement. De même, l'établissement scolaire est responsable du public qu'il accueille.

Article 9 : Assurances

La Ville assurera les obligations liées à sa qualité de propriétaire, elle prendra en charge les assurances incendie, dégâts des eaux.
L'établissement scolaire devra posséder une assurance en responsabilité civile.

Le matériel appartenant à la Ville devra être assuré par elle.

Envoyé en préfecture le 27/10/2020
Reçu en préfecture le 27/10/2020
Affiché le
ID : 035-233500016-20201026-20_0309_07-DE

**TITRE III : CONDITIONS FINANCIERES**

Article 10 :

La mise à disposition du parc de port-Breton est concédée à titre gracieux.

**TITRE IV : CONDITIONS D'APPLICATION, D'EXPIRATION ET DE RESILIATION**

Article 11 : Durée d'application de la convention,

La présente convention prend effet à compter du 1er septembre 2020 et est valable pour l'année scolaire en cours dont la date butoir est fixée au 30 juin 2021.

Article 12 : Résiliation

La présente convention pourra être automatiquement résiliée de plein droit et sans aucune indemnisation après la mise en demeure restée sans effet dans un délai de 2 semaines, en cas de non-respect par l'établissement scolaire de l'une ou plusieurs dispositions de la présente convention et/ou du règlement intérieur du parc de port-Breton.

Fait à Dinard, le

Lycée Hôtelier Le Proviseur DINARD

Romain RAOUL, proviseur

Fait à Rennes, le

Loïg CHESNAIS-GIRARD,
Président du Conseil Régional de Bretagne

Fait à Dinard, le 2 septembre 2020

Arnaud SALMON
Maire de Dinard

MAIRIE DE DINARD Ille-et-Vilaine

Envoyé en préfecture le 27/10/2020
Reçu en préfecture le 27/10/2020
Affiché le
ID : 035-233500016-20201026-20_0309_07-DE

Montfort sur Meu terre d'éveil

# CONVENTION

## MISE A DISPOSITION DU COMPLEXE SPORTIF DES BATAILLES ET DU TERRAIN DE FOOTBALL SYNTHETIQUE BOULEVARD PASTEUR

Entre les soussignés,

Monsieur Loïg CHESNAIS-GIRARD, Président de la Région Bretagne,

D'une part,

Madame Delphine DAVID, Maire, de Montfort-sur-Meu, autorisée aux présentes par la délibération n°2019-145 du 1er juillet 2019,

Et d'autre part,

Madame Dominique JESTIN, Proviseur du Lycée Renée-Cassin, Ci dénommé l'occupant,

**Article 1** – L'occupant utilisera les équipements sportifs couverts et de plein air exclusivement en vue de la pratique sportive dans le cadre des activités du lycée dans les conditions ci-après :

Mise à disposition :
- de la salle dite des Batailles ainsi que les voies extérieures permettant d'y accéder
- du terrain de football synthétique situé boulevard Pasteur ainsi que des vestiaires

**Article 2** – La période d'utilisation est du 1er janvier 2019 au 31 décembre 2019.

**Article 3** – L'utilisation des dits équipements s'effectuera dans le respect de l'ordre public, de l'hygiène et des bonnes mœurs.

### TITRE I – DISPOSITIONS RELATIVES A LA SECURITE

1-Préalablement à l'utilisation des locaux, l'occupant, reconnaît :

- avoir pris connaissance des consignes générales de sécurité ainsi que des consignes particulières et s'engage à les appliquer, ainsi que les consignes spécifiques données par le représentant de la commune de Montfort-sur-Meu compte tenu de l'activité envisagée ;

- avoir procédé avec le représentant de la commune de Montfort-sur-Meu à une visite des locaux et des voies d'accès désignés à l'article 1 ;

- avoir constaté avec le représentant de la commune de Montfort-sur-Meu l'emplacement des dispositifs d'alarme, des moyens de d'extinction (extincteurs, robinets d'incendie armés...) et avoir pris connaissance des itinéraires d'évacuation ainsi que des issues de secours.

**Mairie de MONTFORT-SUR-MEU**
Boulevard Villebois Mareuil
BP 86219
35162 MONTFORT-SUR-MEU CEDEX
Tél. 02 99 09 00 17
Fax 02 99 09 14 04
mairie@montfort-sur-meu.fr
www.montfort-sur-meu.fr

Envoyé en préfecture le 27/10/2020
Reçu en préfecture le 27/10/2020
Affiché le
ID : 035-233500016-20201026-20_0309_07-DE

2-Au cours de l'utilisation des locaux mis à disposition, l'organisateur s'engage :

- à contrôler les entrées et les sorties des participants aux activités considérées ;
- à faire respecter les règles de sécurité des participants ;
- à veiller à la fermeture des locaux mis à la disposition ainsi que du portail d'accès à l'établissement à l'issue de chaque séance.

## TITRE II – DISPOSITIONS FINANCIERES

L'occupant s'engage :

- à verser à la commune de Montfort-sur-Meu une somme calculée sur la base de 2 H/division soit 1 401 heures 30 minutes, comme prévu au décompte de la dotation 2019 versée par la Région après ajustement du nombre d'heure d'utilisation des équipements de plein air.

Concernant l'ajustement mentionné supra, il est établi avec le Lycée René CASSIN que seul le terrain de football synthétique a été utilisé en 2019 et ce pour 208 heures d'occupation.
En conséquence, l'abandon de l'utilisation du plateau sportif, de la piste d'athlétisme des Batailles et des aires de lancers par le Lycée René CASSIN conduit à modifier les 868 heures consacrées aux installations de plein air prévues au décompte de la dotation versée par la Région pour l'exercice 2019.

| Répartition | Nbre d'heures | Tarifs 2019 | Montant |
|---|---|---|---|
| Equipements couverts | 1193,50 H | 13,77 € | 16 434,50 € |
| Equipements de plein air | 208,00 H | 10,24 € | 2 129,92 € |
| | | **TOTAL** | **18 564,42 €** |

Il est rappelé que le montant de la dite dotation ne couvre qu'une partie des charges de fonctionnement des équipements sportifs utilisés par le Lycée Renée Cassin.

Cette somme sera recouvrée par émission par la commune d'un titre de recette.

- A réparer et indemniser la commune pour les dégâts matériels éventuellement commis et les pertes de matériel prêté.

## TITRE III – EXECUTION DE LE CONVENTION

La présente convention peut-être dénoncée :

1. Par le Maire à tout moment pour cas de force majeure ou pour des motifs sérieux tenant au bon fonctionnement du service public de l'éducation ou à l'ordre public, ou si les locaux sont utilisés à des fins non conformes aux obligations contractées par les parties ou des conditions contraires aux dispositions prévues par ladite convention.

2. Par l'occupant pour cas de force majeure dûment constaté et signifié au Maire, par lettre recommandée, si possible dans un délai de trois mois francs avant la date prévue pour l'utilisation des locaux. A défaut, et si les locaux ne sont pas utilisés aux dates et heures fixées par les parties, l'occupant s'engage à dédommager la commune des frais engagés en vue de l'accord prévu.

**Dominique JESTIN,**
Proviseur du
Lycée René CASSIN

LYCEE RENE CASSIN
La Proviseure
MONTFORT SUR MEU

**Loïg CHESNAIS-GIRARD,**
Président du
Conseil Régional

**Delphine DAVID,**
Maire,
Conseillère Régionale

MAIRIE DE MONTFORT-SUR-MEU
35160 (I. & V.)

**Mairie de MONTFORT-SUR-MEU**
Boulevard Villebois Mareuil
BP 86219
35162 MONTFORT-SUR-MEU CEDEX
Tél. 02 99 09 00 17
Fax 02 99 09 14 04
mairie@montfort-sur-meu.fr
www.montfort-sur-meu.fr

Rapport Assurer le fonctionnement des lycées publics - Page 37 / 46

Envoyé en préfecture le 27/10/2020
Reçu en préfecture le 27/10/2020
Affiché le
ID : 035-233500016-20201026-20_0309_07-DE

# CONVENTION DE MISE A DISPOSITION DE L'ANCIEN SERVICE DE RESTAURATION DE RENAN AFIN D'ASSURER LE SERVICE DE RESTAURATION DE RABELAIS

**Il est convenu entre :**

- **La Région Bretagne**, ci-après dénommée « la Région», représentée par son président, M. Loic CHESNAIS-GIRARD, dûment habilité à signer la présente convention en vertu de la délibération n°20.0309.07 du 26 OCTOBRE 2020 ;
- **Le lycée Ernest Renan**, représenté par le proviseur du lycée, M. ~~Philippe LE GOFF~~ Alain CORNETTE, dûment habilité à signer la présente convention en vertu de la délibération n° du ;
- **Le lycée Rabelais**, représenté par le proviseur du lycée, M. Jean-François MATHIEU, dûment habilité à signer la présente convention en vertu de la délibération n° 64 du 22/06/20 ;

Vu le code de l'Education, et notamment ses articles L. 214-6 et L. 421-23 ;

## ARTICLE 1 : OBJET DE LA CONVENTION

La présente convention a pour objet de fixer les conditions dans lesquelles le Lycée Ernest Renan accueille dans les anciens locaux du service de restauration, le service de restauration du lycée Rabelais, et ce pendant la durée des travaux qui auront lieu dans le service de restauration du lycée Rabelais à compter du 19 octobre 2020.

La présente convention a pour objet d'organiser, sous l'égide de la Région, une prestation de restauration en liaison chaude réalisée dans l'ancien service de restauration du lycée Ernest Renan, par les agents régionaux du lycée Rabelais.

Ce transfert comprend les repas pour le service du midi et du soir, hors petits déjeuners.
Il est à noter que cette organisation fait l'objet d'une déclaration par les services de la Région aux autorités compétentes et est soumise à l'autorisation d'un agrément sanitaire pour le fonctionnement de la cuisine du lycée Ernest Renan en liaison chaude.

## ARTICLE 2 : DESCRIPTION DES EQUIPEMENTS ET INSTALLATIONS MIS A DISPOSITION

Les équipements et installations mis à disposition sont les suivants :

- les locaux de production
- les équipements de laverie
- les lieux de stockage : zone d'épicerie, chambres froides positives et négatives
- les bureaux du chef de cuisine et du magasinier
- les vestiaires et sanitaires.

Un plan avec le périmètre d'exploitation est annexé à cette présente convention.

Envoyé en préfecture le 27/10/2020
Reçu en préfecture le 27/10/2020
Affiché le
ID : 035-233500016-20201026-20_0309_07-DE

## ARTICLE 3: ENTRETIEN ET PRISE EN CHARGE DE CES ÉQUIPEMENTS ET DES LOCAUX

La prise en charge de la prolongation du contrat de maintenance de l'équipement de la laverie Hobart est demandée, payée par le lycée Ernest Renan et remboursée par la Direction de l'Immobilier et de la Logistique de la Région Bretagne.

L'entretien des équipements du service de restauration sera pris en charge par la Région, via l'EMAT de Saint-Brieuc. La petite maintenance pourra être assurée ponctuellement par les agents de maintenance du lycée de Rabelais.

Les locaux et les équipements mis à disposition par le lycée Ernest Renan devront être accessibles à tout moment afin d'assurer les opérations d'entretien et de maintenance par les services régionaux, les entreprises et les prestataires de service mandatés par la Région Bretagne pendant la durée de la convention.

## ARTICLE 4 : CONDITIONS D'UTILISATION DES LOCAUX ET ENTRETIEN

L'entretien des locaux et lieux de passage en lien avec cette présente convention sera assuré par les agents du lycée de Rabelais.

La prise en charge de la prolongation des contrats d'entretien (dératisation, vidange des bacs à graisse, nettoyage des hottes...) est demandée, payée par le lycée Ernest Renan et remboursée par la Direction de l'Immobilier et de la Logistique de la Région Bretagne.

Le nettoyage des deux camions servant au transfert des denrées et de la vaisselle sera réalisé à l'emplacement prévu à cet effet au niveau de la nouvelle restauration de Renan. Les modalités et horaires seront définis en accord avec le service de restauration du lycée Ernest Renan.

Le lycée de Rabelais fournira le nombre de containers suffisant pour le site de Renan et réglera la redevance correspondante sur ce second site.

## ARTICLE 5 : PERSONNEL DE RESTAURATION

Le personnel des agents régionaux du lycée de Rabelais prendra en charge le service délocalisé au lycée Ernest Renan.

Le stationnement des véhicules personnels des agents du lycée Rabelais affectés au lycée de Renan se fera à l'extérieur de l'enceinte du lycée Ernest Renan.

Les agents régionaux du lycée Rabelais pourront occasionnellement déjeuner à la nouvelle restauration de Renan au tarif des agents régionaux.

L'agent en charge du magasinage alimentaire pour le lycée Rabelais sera en poste au lycée Renan pendant la période de la convention.

## ARTICLE 6 : PERIODE D'UTILISATION

L'utilisation des locaux est fixée à partir du 19 octobre 2020 jusqu'au 31 décembre 2021. Un avenant pourra éventuellement prolonger cette période en cas de nécessité.

Envoyé en préfecture le 27/10/2020
Reçu en préfecture le 27/10/2020
Affiché le
ID : 035-233500016-20201026-20_0309_07-DE



## ARTICLE 7 : EFFECTIFS PREVISIONNELS ACCUEILLIS

Le site de l'ancienne restauration du lycée Ernest Renan accueillera les agents du lycée Rabelais selon la répartition suivante :

Fonction Magasin :1 agent
Fonction cuisine : 5 agents
Fonction laverie : 4 agents
Fonction transport:1 agent

## ARTICLE 8 : RESPONSABILITE HYGIENE ET SECURITE ALIMENTAIRE

En matière d'hygiène et de sécurité alimentaire, la responsabilité du lycée de Renan n'est pas engagée dans la production, le stockage, de même en ce qui concerne le transport des denrées et préparations.

La mise à jour du Plan de Maîtrise Sanitaire (PMS) et donc des documents de traçabilité nécessaire à l'activité du lycée Rabelais sur l'ancienne restauration du lycée Ernest Renan sera prise en charge par le lycée Rabelais.

Une demande d'agrément aux services de la Direction Départementale de la Protection des Populations (DDPP) par les services régionaux est réalisée.

## ARTICLE 9 : LIVRAISON DES REPAS

Le personnel du lycée Rabelais se charge du transfert des repas de l'ancienne restauration du lycée Ernest Renan vers le lycée Rabelais.

Les deux établissements s'entendent sur les horaires de transferts de vaisselle et de repas selon les contraintes de l'établissement accueillant. Dans ce cadre, le lycée Ernest Renan donnera les horaires de passage les plus appropriés.

Le transport est effectué au moyen de véhicules adaptés, loués par le lycée Rabelais sur la période nécessaire. Le coût de cette location sera pris en charge par le lycée Rabelais et remboursée par Direction de l'Immobilier et de la Logistique de la Région Bretagne, par le biais d'une subvention.

Les denrées sont conditionnées et maintenues en température au moyen de containers isothermes et/ou armoires chaudes mobiles. Les plats sont dressés par l'établissement bénéficiaire.

Les deux camions loués afin d'effectuer les transferts de denrées et équipements entre le lycée Rabelais et le lycée Ernest Renan pourront stationner dans l'enceinte de l'établissement en respectant les usages et la sécurité des lieux.

## ARTICLE 10 : RAPPEL DU RESPECT DE L'ORDRE PUBLIC, DE L'HYGIENE ET DES BONNES MOEURS

***Le lycée Rabelais s'engage à veiller en lien avec le site du lycée Ernest Renan :***

- A la sécurité des lieux, l'ordre et la protection des personnes et des biens ;
- Au respect des mœurs ;
- A l'observation des dispositions légales et règlementaires ;
- A l'hygiène et à la sécurité publique ;

Envoyé en préfecture le 27/10/2020
Reçu en préfecture le 27/10/2020
Affiché le
ID : 035-233500016-20201026-20_0309_07-DE

## ARTICLE 11 : DISPOSITIONS RELATIVES A LA SECURITE

*Préalablement à l'utilisation des locaux,* ***le lycée Rabelais reconnaît :***

- avoir pris connaissance des consignes générales de sécurité ainsi que des consignes particulières et s'engage à les appliquer ;

- avoir procédé avec le chef d'établissement du lycée Ernest Renan, à une visite des locaux et voies d'accès qui seront effectivement utilisés ;

- avoir constaté avec le chef d'établissement du lycée Ernest Renan, l'emplacement des dispositifs d'alarme, des moyens d'extinction (extincteurs...) et avoir pris connaissance des itinéraires d'évacuation et des issues de secours.

-avoir prévu un plan de sécurité en lien avec les trajets effectués dans le cadre de la liaison chaude: mise en sécurité des abords des lycées Ernest Renan et de Rabelais lors des manœuvres des camions en transit et en informer les fournisseurs du Lycée Rabelais qui accèderont au site du lycée Ernest Renan.

## ARTICLE 12 : DISPOSITIONS FINANCIERES

La Région prend en charge la pose de comptage dans l'ancien service de restauration de Renan.
De son côté, suite aux relevés de consommation effectués, le lycée de Rabelais s'engage à reverser au lycée de Renan le montant des consommations constatées (eau, gaz, électricité).

Le lycée de Rabelais s'engage à réparer et à indemniser l'établissement pour les dégâts matériels éventuellement commis au cours du déroulement des activités concernées.

## ARTICLE 13 : EXECUTION DE LA CONVENTION

La présente convention peut être dénoncée :

1) à tout moment, par la Région et/ou le chef d'établissement accueillant pour cas de force majeure ou pour des motifs sérieux tenant au bon fonctionnement du service public de l'éducation ou à l'ordre public par lettre recommandée adressée à l'autre partie.

2) à tout moment, par la Région et/ou le chef d'établissement accueillant si les locaux sont utilisés à des fins non conformes aux obligations contractées par les parties ou dans des conditions contraires aux dispositions prévues par ladite convention ;

3) par l'organisateur pour cas de force majeur, dûment constaté et signifié à la Région et au chef d'établissement, par lettre recommandée si possible dans un délai de cinq jours francs avant la date prévue pour l'utilisation des locaux ;

Fait à St Brieuc, le 26 août 2020
Le représentant de l'EPLE

LYCEE E. RENAN
LE PROVISEUR
SAINT-BRIEUC

J.F MATHIEU

Fait à St Brieuc, le 28/09/2020
Le représentant de l'EPLE

LYCEE E. RENAN
Le Proviseur
A. CORNETTE
22021 SAINT-BRIEUC

Fait à , le
Le Président du Conseil régional de Bretagne

Envoyé en préfecture le 27/10/2020
Reçu en préfecture le 27/10/2020
Affiché le
ID : 035-233500016-20201026-20_0309_07-DE



**Annexe :**

Envoyé en préfecture le 27/10/2020
Reçu en préfecture le 27/10/2020
Affiché le
ID : 035-233500016-20201026-20_0309_07-DE

Etablissement Public Local d'Enseignement et de Formation Professionnelle Agricole Chateaulin-Morlaix-Kerliver

LYCEE DE SUSCINIO
SUSCINIO – 29600 MORLAIX
Tél : 02 98 72 03 22 – Fax : 02 98 72 04 04
@ : legta.morlaix@educagri.fr
Site internet : http://www.lyceedesuscinio.educagri.fr

LYCEE de L'AULNE
ROCADE PARC BIHAN – 29150 CHATEAULIN
Tél : 02 98 86 05 43 – Fax : 02 98 86 04 48
@ : legta.chateaulin@educagri.fr
Site internet : http://www.lyceedelaulne.educagri.fr

CFA-CFPPA KERLIVER
29460 HANVEC
Tél : 02 98 20 00 08 Fax : 02 98 20 04 28
@ : cfppa.hanvecr@educagri.fr
Site internet : http://www.kerliver.com

# CONVENTION DE FOURNITURE DE REPAS
# ANNEE SCOLAIRE 2020 2021

Les parties ci-après désignées :

Le prestataire : L'EPLEFPA de Châteaulin — Morlaix — Kerliver
Représenté par la Directrice, Madame GOUSSET Marie-Pierre

Le bénéficiaire : Les Compagnons du Devoir
155, rue de Verdun — 29200 BREST
Représentés par M. TOUCHARD Dominique, Directeur Régional

Le Conseil Régional de Bretagne, représenté par son Président,

**Il a été décidé ce qui suit :**

**Article 1 - Objet**
La présente convention a pour objet de fixer les conditions dans lesquelles le Lycée de Suscinio en tant que prestataire, fourni des dîners pour les apprenti·e·s des Compagnons du Devoir, dénommé bénéficiaire. Il est à noter que cette prestation fait l'objet d'une déclaration par le prestataire aux autorités compétentes et est soumise à l'autorisation de dérogation d'agrément.

**Article 2 - Périodes de la prestation**
La prestation est établie à partir du 1er septembre 2020.
Elle se termine à la date de la fermeture du service de restauration, au plus tard le mercredi 7 juillet 2021.
Les dîners sont fournis les jours d'ouverture du service de restauration, du lundi au vendredi, hors congés scolaires et jours fériés.
Horaires : du lundi au jeudi : entre 18H30 et 19H. Le vendredi : avant 18H.

**Article 3 – Préparation et commande des repas**
L'établissement bénéficiaire s'engage à informer par mail, le service de gestion prestataire, des effectifs prévisionnels mensuels sur la base du planning des apprenti·e·savant la fin du mois précédent. Ces informations permettront au prestataire, d'anticiper la passation des commandes des marchandises, d'assurer la préparation quotidienne des repas dans les meilleures conditions et de réaliser le nettoyage des matériels et des équipements mis à disposition.

Pour les commandes de marchandises, une estimation du nombre de repas est transmise au plus tard en début de semaine N-2 pour une livraison des repas en semaine N.
L'information sur le nombre précis des repas qui seront fournis en jour J est transmise au plus tard en J-2. Sans information écrite d'annulation ou de modification dans un délai de 2 jours, les repas commandés seront facturés.

**Article 4 - Contenu de la prestation**

Envoyé en préfecture le 27/10/2020
Reçu en préfecture le 27/10/2020
Affiché le
ID : 035-233500016-20201026-20_0309_07-DE



L'établissement en tant que prestataire établit les menus. Ces derniers sont ré[illegible] conformément aux obligations du P.N.N.S. Les menus prévus peuvent être modifiés par le prestataire en cas [illegible]
Au minimum, le prestataire s'engage à fournir au bénéficiaire :

- 1 entrée ;
- 1 plat chaud ;
- 2 garnitures : 1 féculent et 1 légume ;
- 1 laitages au choix (fromage ; yaourt) ;
- 1 dessert.

Le pain et la salade sont également fournis par le prestataire.
Les plats proposés correspondent aux menus proposés aux convives de l'établissement prestataire au besoin réadaptés à la liaison chaude ou froide. Ainsi les plats destinés à être consommés chauds seront maintenus en liaison chaude du lundi au jeudi excepté le vendredi, en liaison froide.

Les plats sont servis en liaison chaude ou froide dans des bacs gastronomiques fournis par le prestataire et placés dans des cantines isothermes et plaques eutectiques fournies par le bénéficiaire.

En cas de P.A.I. (projet d'accueil individualisé), le document est transmis par le bénéficiaire au prestataire.
Pour les régimes confessionnels, un repas adapté pourra être fourni.

**Article 5 - Responsabilité hygiène et Sécurité alimentaire**
En matière d'hygiène et de sécurité alimentaire, la responsabilité du prestataire s'arrête à la porte de son service de restauration, le bénéficiaire devient responsable des conditions de transport, de conservation et de service des préparations. Dans le cadre du plan de maîtrise sanitaire de chacun des deux établissements (prestataire et bénéficiaire), un document de traçabilité accompagne chaque livraison (Cf : article 6 document de traçabilité).

Le bénéficiaire désigne, par mail, un responsable. Chaque changement de responsable doit être signalé au prestataire.

**Article : 6 - Retrait des repas préparés :**
Le bénéficiaire, signe un document de traçabilité précisant :

- la date et l'heure de départ,
- Le bénéficiaire,
- La composition des denrées cédées,
- le nombre de portions par composante,
- le relevé de température effectué au moment du retrait en présence d'un agent de l'établissement prestataire.

Ce document est établi trois exemplaires (le service de cuisine, le service de la facturation, le bénéficiaire) au moment de l'enlèvement des repas.

**Article 7 - Retour des récipients :**
Après utilisation, le bénéficiaire restitue tous les récipients (Bacs gastronomiques et conteneurs isothermes) propres. Le prestataire les relave et les désinfecte.

**Article 8 - Coût de la prestation**
Le coût global de la prestation par repas comprend les charges inhérentes à l'ensemble des charges de la prestation dont la participation aux charges de personnel. En conséquence, l'assiette du prélèvement régional s'applique à tous les produits tarifaires de la restauration à compter de l'exercice 2020 (Cf convention Région-EPLE Article 1.3 – Restauration - Participation des usager·ère·s aux dépenses de personnel).

**Article 9 : Facturation**
Le montant du repas est fixé à 4€10 TTC, selon délibération du Conseil d'administration N° 2019-79 du 22/11/2019.

Envoyé en préfecture le 27/10/2020
Reçu en préfecture le 27/10/2020
Affiché le
ID : 035-233500016-20201026-20_0309_07-DE

Le montant pourra être révisé à partir du 1er janvier 2021. Le prestataire en informera le bénéficiaire en lui envoyant avant le 31/12/2020 la délibération des tarifs votée au Conseil d'Administration.

La facture est établie en fin de mois par le prestataire, sur la base du nombre de repas fournis au bénéficiaire, en tenant compte des éventuelles modifications qui auront été effectuées dans les délais précisés à l'article 3 « Préparation et commande des repas ». Dans le cas contraire, la facturation sera établie pour le nombre de repas qui auront été réalisés.

**Article 10 : Durée**
La présente convention estvalable du 1er septembre 2020 au 7 juillet 2021.

**Article 11 : Litiges**

En cas de manquement au respect des clauses de la présente convention, les tribunaux compétents seront saisis. Toute modification des termes de la présente convention fera l'objet d'un avenant signé par les parties prenantes.

Fait à Morlaix , le 25 juin 2020

La Directrice de l'EPLEFPA
de Châteaulin — Morlaix — Kerliver

Marie-Pierre GOUSSET

Le Directeur Régional

Dominique TOUCHARD

Le 28 Août 2020

Le Président
du Conseil régional
de Bretagne

Envoyé en préfecture le 27/10/2020
Reçu en préfecture le 27/10/2020
Affiché le
ID : 035-233500016-20201026-20_0311_08-DE

**REGION BRETAGNE**

**20_0311_08**

COMMISSION PERMANENTE DU CONSEIL REGIONAL

26 octobre 2020

DELIBERATION

# Programme 0311- Renforcer la recherche et l'enseignement supérieur

La Commission permanente du Conseil régional, convoquée par son Président le 16 octobre 2020, s'est réunie le 26 octobre 2020 sous la présidence de celui-ci, au siège de la Région Bretagne à Rennes.

Vu le Code Général des Collectivités Territoriales, et notamment sa quatrième partie, relative à la Région ;

Vu la délibération n° 17_DAJCP_SA_06 du Conseil régional en date du 22 juin 2017 approuvant les délégations accordées à la Commission permanente ;

Vu l'ensemble des décisions budgétaires de l'exercice en cours ;

Vu l'ensemble des délibérations précisant les modalités d'intervention des dispositifs actuels de la Région ;

Au vu du rapport présenté par Monsieur le Président du Conseil régional ;

Et après avoir délibéré ;

**DECIDE**

**En section de fonctionnement :**

– d'AFFECTER sur le montant d'autorisation de programme disponible, un crédit de 20 000 € pour le financement de l'opération figurant en annexe ;

**En section d'investissement :**

– d'AFFECTER sur le montant d'autorisation de programme disponible, un crédit de 1 286 707 € pour le financement des opérations figurant en annexe ;

– d'ATTRIBUER les aides aux bénéficiaires désignés dans les tableaux annexés et d'AUTORISER le Président à signer les actes juridiques nécessaires au versement de ces aides ;

– d'APPROUVER les prorogations d'opérations et la modification de base subventionnable telles que présentées en annexe.

Envoyé en préfecture le 27/10/2020
Reçu en préfecture le 27/10/2020
Affiché le
ID : 035-233500016-20201026-20_0311_08-DE

**Délibération du Conseil régional de Bretagne**
**Commission permanente du 26 octobre 2020**
**Opération(s) nouvelle(s) - Subvention plafonnée**
**Programme : P.0311 - Renforcer la recherche et l'enseignement supérieur**
**Chapitre : 909**

| Nom du bénéficiaire | Opération | Objet | Dépense subventionnable (en Euros) | Taux | Montant Proposé (en Euros) |
|---|---|---|---|---|---|
| SERVICE HYDROGRAPHIQUE ET OCEANOGRAPHIQUE DE LA MARINE 29603 BREST CEDEX | 20005740 | CPER 2015-2020_SHOM_ROEC_Equipements 2020 7.50 2e * Prise en compte des dépenses au 01/01/2020 | 485 000,00 | 38,97 | 189 000,00 |
| AGENCE NATIONALE SECURITE SANITAIRE ALIMENTATION ENVIRONNEMENT TRAVAIL 94701 MAISONS-ALFORT | 20006065 | CPER 2015-2020_ANSES_Projet « SMART AGRI_APIVALE » Acquisition équipements scientifiques 2.62 e * Prise en compte des dépenses au 01/01/2020 | 200 000,00 | 25,00 | 50 000,00 |
| ENSTA BRETAGNE 29806 BREST | 20005945 | CPER 2015-2020_ENSTA Bretagne_Projet « EcoSysMer » Acquisition équipements scientifiques 3.10 e (tranche 2020) *Prise en compte des dépenses au 01/01/2020 | 220 000,00 | 22,73 | 50 000,00 |
| ENSTA BRETAGNE 29806 BREST CEDEX 9 | 20006189 | CPER 2015-2020_ENSTA BRETAGNE_Projet SMD Mar_Acquisition Equipements scientifiques (3.20 e) Année 2020 *Prise en compte des dépenses au 01/01/2020 | 110 000,00 | 45,45 | 50 000,00 |
| AGENCE NATIONALE SECURITE SANITAIRE ALIMENTATION ENVIRONNEMENT TRAVAIL 94701 MAISONS-ALFORT | 20006181 | CPER 2015_2020_Projet de Recherche ELEPHANS Rehabilitation de batiments sur le site de Ploufragan_Tranche 5 (2.62c)_Prise en compte des depenses au 01/01/2020 | 1 331 550,00 | 37,77 | 502 949,00 |
| UNIVERSITE DE RENNES I 35065 RENNES | 20006108 | CPER 2015_2020 Rehabilitation des locaux de recherche sur le campus de Villejean _ 439 _ tranche 4 IGDR _ prise en compte des depenses au 01/06/2019 | 1 555 000,00 | 10,81 | 168 083,00 |

**Total** : 1 010 032,00

**Nombre d'opérations :** 6

* Prise en compte des dépenses antérieures à la décision

**Délibération n° : 20_0311_08**

Envoyé en préfecture le 27/10/2020
Reçu en préfecture le 27/10/2020
Affiché le
ID : 035-233500016-20201026-20_0311_08-DE

**Délibération du Conseil régional de Bretagne**
**Commission permanente du 26 octobre 2020**
**Opération(s) nouvelle(s) - Subvention plafonnée**
**Programme : P.0311 - Renforcer la recherche et l'enseignement supérieur**
**Chapitre : 902**

| Nom du bénéficiaire | Opération | Objet | Dépense subventionnable (en Euros) | Taux | Montant Proposé (en Euros) |
|---|---|---|---|---|---|
| UNIVERSITE DE RENNES I 35065 RENNES | 20005934 | Cursus IDEAL : mise à niveau de l équipement numérique des établissements | 459 500,00 | 33,32 | 153 125,00 |
| UNIVERSITE DE RENNES I 35065 RENNES | 20006271 | Cursus IDEAL : Fabreal, accessible en réalité virtuelle, commun à l'ENS, l'INSA, l'IUT de Rennes et l'UFR SPM | 114 900,00 | 46,52 | 53 450,00 |
| UNIVERSITE DE RENNES I 35065 RENNES | 20005931 | Cursus IDEAL : Transformation de la salle H3-206 de la BU de l Université Rennes 2 | 104 600,00 | 50,00 | 52 300,00 |
| UNIVERSITE DE RENNES I 35065 RENNES | 20005927 | Cursus IDEAL : création d'un espace multidimodal d'apprentissage (learning center) à AGROCAMPUS Ouest | 20 000,00 | 40,00 | 8 000,00 |
| UNIVERSITE DE RENNES I 35065 RENNES | 20005933 | Cursus IDEAL : création d'une salle de cours interactive à l'ENSAI | 25 000,00 | 20,00 | 5 000,00 |
| UNIVERSITE DE RENNES I 35065 RENNES | 20005932 | Cursus IDEAL : classe mobile à Sciences Po Rennes | 12 000,00 | 40,00 | 4 800,00 |

**Total** : 276 675,00

**Nombre d'opérations :** 6

**Délibération n° : 20_0311_08**

Envoyé en préfecture le 27/10/2020
Reçu en préfecture le 27/10/2020
Affiché le
ID : 035-233500016-20201026-20_0311_08-DE

**Délibération du Conseil régional de Bretagne**
**Commission permanente du 26 octobre 2020**
**Complément(s) d'affectation**
**Programme : P.0311 - Renforcer la recherche et l'enseignement supérieur**
**Chapitre : 939**

| Nom du bénéficiaire | Opération | Objet | Type | Vote précédent | | | Montant proposé (en euros) | Total (en euros) |
|---|---|---|---|---|---|---|---|---|
| | | | | N° délib | Date de CP | Montant affecté (en euros) | | |
| DIVERS BENEFICIAIRES 35000 RENNES | 20005883 | Prestation de communication dans le cadre de la mise en œuvre du projet européen COFUND BIENVENUE | Achat / Prestation | 20_0311_07 | 28/09/20 | 35 000,00 | 20 000,00 | 55 000,00 |

**Total** 20 000,00

**Nombre d'opérations :** 1

**Délibération n° : 20_0311_08**

Envoyé en préfecture le 27/10/2020
Reçu en préfecture le 27/10/2020
Affiché le
ID : 035-233500016-20201026-20_0311_08-DE

**Délibération du Conseil régional de Bretagne**
**Commission permanente du 26 octobre 2020**
**Modification d'opération**
**Programme: P.0311 – Renforcer la recherche et l'enseignement supérieur**
**Chapitre 939**

| Bénéficiaire | Opération | Objet | Décision initiale | | Modification durée opération | |
|---|---|---|---|---|---|---|
| | | | N° délibération | Date | Durée initiale | Nouvelle durée |
| UNIVERSITE DE RENNES I | 19001301 | « Coopération Australie-Méridionale » (CAM) - Verres et fibres de chalcogénures pour l'imagerie et la spectroscopie infrarouge | 19_0311_02 | 25 mars 2019 | 24 mois | 36 mois |

**Nombre d'opérations: 1**

**Délibération n°: 20_0311_08**

Envoyé en préfecture le 27/10/2020
Reçu en préfecture le 27/10/2020
Affiché le
ID : 035-233500016-20201026-20_0311_08-DE

**Délibération du Conseil régional de Bretagne**
**Commission permanente du 26 octobre 2020**
**Modification d'opération**
**Programme: P.0311 – Renforcer la recherche et l'enseignement supérieur**
**Chapitre 909**

| Bénéficiaire | Opération | Objet | Décision initiale | | Modification durée opération | |
|---|---|---|---|---|---|---|
| | | | N° délibération | Date | Durée initiale | Nouvelle durée |
| UNIVERSITE DE RENNES I | 16007717 | ERC CRESUCHIRP - Soutien à l'installation scientifique de M. Ian SIMS, (bénéficiaire d'une bourse Advanced Grant du Conseil Européen de la Recherche) pour l'acquisition d'équipements pour la mise en oeuvre de la nouvelle méthode CPUF (Chirped Pulse in Uniform supersonic Flow) * (01/10/2016) | 17_0311_01 | 13 février 2017 | 36 mois | 42 mois et 11 jours |

**Nombre d'opérations: 1**

**Délibération n°: 20_0311_08**

Envoyé en préfecture le 27/10/2020
Reçu en préfecture le 27/10/2020
Affiché le
ID : 035-233500016-20201026-20_0311_08-DE

**Délibération du Conseil régional de Bretagne**
**Commission permanente du 26 octobre 2020**
**Modifications d'opérations**
**Programme: P.0311 – Renforcer la recherche et l'enseignement supérieur**
**Chapitre 902**

| Béneficiaire | Opération | Objet | Décision initiale | | Modifications | |
|---|---|---|---|---|---|---|
| | | | N° délibération | Date | Décision initiale | Nouvelle décision |
| UNIVERSITE DE BRETAGNE OCCIDENTALE | 15007837 | CPER 2015 - 2020 - UBO : Réhabilitation de bâtiments au sein de l'UFR des Sciences et Techniques de Brest dans le cadre du développement de l'axe de recherche MATH-STIC (Opération n° 410) | 15_0461_13 | 19/11/2015 | BS: 4400000 € TTC | BS: 4400000 € HT |
| | | | | | Durée: 60 mois | Durée: 110 mois |

**Nombre d'opérations: 1**

Envoyé en préfecture le 27/10/2020
Reçu en préfecture le 27/10/2020
Affiché le
ID : 035-233500016-20201026-20_0312_04-DE

**REGION BRETAGNE**

**20_0312_04**

COMMISSION PERMANENTE DU CONSEIL REGIONAL

26 octobre 2020

DELIBERATION

# Programme 0312 – Accompagner le développement de l'apprentissage

La Commission permanente du Conseil régional, convoquée par son Président le 6 février 2020, s'est réunie le 6 juillet 2020 sous la présidence de celui-ci, au siège de la Région Bretagne à Rennes.

Vu le Code Général des Collectivités Territoriales, et notamment sa quatrième partie, relative à la Région ;

Vu la délibération n° 17_DAJCP_SA_06 du Conseil régional en date du 22 juin 2017 approuvant les délégations accordées à la Commission permanente ;

Vu l'ensemble des décisions budgétaires de l'exercice en cours ;

Vu l'ensemble des délibérations précisant les modalités d'intervention des dispositifs actuels de la Région ;

Au vu du rapport présenté par Monsieur le Président du Conseil régional ;

Et après avoir délibéré ;

**DECIDE**
**A l'unanimité**

En section de fonctionnement :

- **d'APPROUVER** la convention-type proposée par France Compétences pour l'année 2020 sur l'apprentissage, à destination des régions

- **d'AUTORISER** le Président du Conseil Régional à signer la convention 2020 pour la Bretagne sur le modèle de cette convention-type

Envoyé en préfecture le 27/10/2020
Reçu en préfecture le 27/10/2020
Affiché le
ID : 035-233500016-20201026-20_0312_04-DE

FRANCE compétences

Logo de la Région concernée

# Convention-type de partenariat entre France compétences et le Conseil régional XXXX au titre de l'année 2020

**ENTRE-LES SOUSSIGNES :**

**France compétences**, établissement public administratif créé par loi n° 2018-771 du 5 septembre 2018, codifiée aux article L. 6123-5 et suivants du Code du travail, dont le siège est situé 11 rue Scribe 75009 Paris, représentée par Monsieur Stéphane Lardy, en sa qualité de Directeur général, dûment habilité à l'effet des présentes,

Ci-après dénommé « **France compétences** »,

d'une part ;

**Et**

Le **Conseil régional, dont le siège est situé [à compléter],** XXXXX, représenté par Monsieur/Madame XXX, en sa qualité de Président(e), dûment habilité(e) à l'effet des présentes,

Ci-après dénommée la « **Région** » ] ;

d'autre part ;

Ci-après dénommés collectivement « les Parties » et individuellement une « Partie ».

Envoyé en préfecture le 27/10/2020
Reçu en préfecture le 27/10/2020
Affiché le
ID : 035-233500016-20201026-20_0312_04-DE

## SOMMAIRE

ARTICLE 1 – OBJET ..... 4
ARTICLE 2 – DOCUMENTS CONTRACTUELS ..... 4
ARTICLE 3 – PERIMETRE D'INTERVENTION DES PARTIES ET OBJECTIFS GENERAUX DU PARTENARIAT ..... 4
ARTICLE 4 – OBLIGATIONS GENERALES ..... 4
ARTICLE 5 – MODALITES D'ORGANISATION DE LA COOPERATION ET OBLIGATIONS DES PARTIES ..... 5

**I – Modalités de versement par France compétences à la Région du fonds de soutien régional aux CFA et du montant relatif aux dépenses d'investissement au sein des CFA ..... 5**

**II.-. Échange de données et d'informations dans le champ de l'apprentissage au bénéfice d'une vision consolidée ..... 6**

**III.-. Promotion de l'apprentissage dans les territoires .....** Erreur □Signet non défini.

ARTICLE 6 - CONFIDENTIALITE ..... **Erreur ! Signet non défini.**
ARTICLE 7 - COMMUNICATION ..... 6
ARTICLE 8 – PILOTAGE ET SUIVI DE LA CONVENTION ..... 6
ARTICLE 9 – PROTECTION DES DONNEES A CARACTERE PERSONNEL .... **Erreur ! Signet non défini.**
ARTICLE 10 – INFORMATION SUR L'EVOLUTION DES LOIS ET REGLEMENTS ..... **Erreur ! Signet non défini.**
ARTICLE 11 – PRISE D'EFFET, DUREE ET DENONCIATION ..... 6
ARTICLE 12 – RESILIATION ..... **Erreur ! Signet non défini.**
ARTICLE 13 – MODIFICATION DE LA CONVENTION ..... 7
ARTICLE 14 – NULLITE ..... 7
ARTICLE 15 – RENONCIATION ..... 7
ARTICLE 16 – DROIT APPLICABLE - REGLEMENT DES LITIGES ..... 7
ARTICLE 17 – □LECTION DE DOMICILE ..... 7
Annexe : Liste des indicateurs relatifs aux montants alloués à la Région au titre de l'apprentissage ..... 9

Envoyé en préfecture le 27/10/2020
Reçu en préfecture le 27/10/2020
Affiché le
ID : 035-233500016-20201026-20_0312_04-DE

**ETANT PREALABLEMENT RAPPELE CE QUI SUIT :**

La loi n° 2018-771 du 5 septembre 2018 pour la liberté de choisir son avenir professionnel procède à une transformation de la gouvernance et du financement de l'apprentissage.

La Région peut contribuer au financement des centres de formation d'apprentis quand des besoins d'aménagement du territoire et de développement économique qu'elle identifie le justifient, dans le respect du principe de libre administration des collectivités. Conformément à la loi, France Compétences dote chaque Région d'une enveloppe financière annuelle pour le soutien au fonctionnement des CFA justifiés par des besoins d'aménagement du territoire et de développement économique et d'une enveloppe financière annuelle pour l'investissement au profit des CFA.

A ce titre, la présente convention fixe les modalités de versement de ces enveloppes par France compétences à la Région.

Ces modalités s'inscrivent dans le cadre des dispositions législatives et réglementaires résultant notamment :

- De la loi n° 2018-771 du 5 septembre 2018 pour la liberté de choisir son avenir professionnel ;
- De la loi n° 2019-1479 du 28 décembre 2019 de finances pour 2020, notamment son article 76 ;
- Du décret n° 2018-1331 du 28 décembre 2018 relatif à l'organisation et au fonctionnement de France compétences modifié par le décret n°2019-1326 du 10 décembre 2019 ;
- Du décret n° à compléter relatif aux versements de France compétences aux régions pour le financement des centres de formation d'apprentis ;
- De l'arrêté du 21 octobre 2019 (JORF n°0251 du 27 octobre 2019 - texte n° 12) fixant le montant du fonds de soutien aux régions et à la collectivité de Corse ;
- Des arrêtés à compléter relatif à la répartition des fonds entre les Régions en matière d'apprentissage.

**CECI EXPOSÉ, LES PARTIES CONVIENNENT DE CE QUI SUIT :**

Envoyé en préfecture le 27/10/2020
Reçu en préfecture le 27/10/2020
Affiché le
ID : 035-233500016-20201026-20_0312_04-DE

## ARTICLE 1 – OBJET

La présente convention (ci-après dénommée « la convention ») a pour objet de préciser les modalités de versement par France compétences à la Région des enveloppes financières de soutien et d'investissement au titre de l'année 2020.

Elle fixe les modalités de versement des enveloppes, de suivi statistique et financier, d'échanges d'informations et de partage de données nécessaires à la bonne exécution des missions dévolues aux Parties présentes à la Convention.

## ARTICLE 2 – DOCUMENTS CONTRACTUELS

Les Parties reconnaissent que la convention et son annexe constituent l'intégralité de l'accord conclu entre elles et se substituent à tout accord antérieur.

La présente convention et son annexe contiennent tous les engagements des Parties l'une à l'égard de l'autre dans le cadre de l'objet précisé à l'article 1er, et forment un ensemble contractuel.

Toute référence à la présente convention inclut son annexe.

Les Parties s'engagent sur :

- La présente convention et ses avenants éventuels,
- L'Annexe – Liste des indicateurs relatifs au suivi des montants alloués à la Région au titre de l'apprentissage.

## ARTICLE 3 – PERIMETRE D'INTERVENTION DES PARTIES ET OBJECTIFS GENERAUX DU PARTENARIAT

En application des textes législatifs et réglementaires, la présente convention définit et organise, conformément à leurs missions de service public respectives, les relations entre la Région et France compétences autour des axes d'intervention suivants :

I. Modalités de versement par France compétences à la Région du montant relatif aux dépenses de fonctionnement des CFA (ci-après désigné le « fonds de soutien » régional) et du montant relatif aux dépenses d'investissement au sein des CFA ;

II. Suivi des indicateurs financiers.

## ARTICLE 4 – OBLIGATIONS GENERALES

Dans le but de renforcer leurs relations bilatérales, France compétences et la Région s'engagent à un dialogue et à promouvoir la coopération entre elles dans toutes les missions d'intérêt commun conformément à la présente convention, pour parvenir conjointement aux objectifs définis par la présente convention au travers des actions ci-après exposées.

A cet effet, les Parties désignent chacune, à la signature de la convention, un correspondant qui devra les représenter et prendre toutes les décisions nécessaires à la bonne exécution de

Envoyé en préfecture le 27/10/2020
Reçu en préfecture le 27/10/2020
Affiché le
ID : 035-233500016-20201026-20_0312_04-DE

la convention. Chaque Partie peut librement modifier ce correspondant pendant la durée d'exécution de la présente convention. Elle en informe l'autre Partie sans délai.

## ARTICLE 5 – MODALITES D'ORGANISATION DE LA COOPERATION ET OBLIGATIONS DES PARTIES

Pour chaque axe d'intervention, France compétences et la Région s'entendent sur les modalités de leur coopération.

### I – Modalités de versement par France compétences à la Région du fonds de soutien régional aux CFA et du montant relatif aux dépenses d'investissement au sein des CFA

En application de l'article L. 6211-3 du code du travail issue de l'article 34 de la loi du 5 septembre 2018 relative à la liberté de choisir son avenir professionnel, la Région peut contribuer au financement des centres de formation d'apprentis quand des besoins d'aménagement du territoire et de développement économique qu'elle identifie le justifient. ''

En application de l'article L.6123-5 du code du travail issue de l'article 36 de la même loi, France compétences est chargée de répartir l'ensemble des fonds mutualisés de la formation et de l'alternance.

S'agissant de l'enveloppe affectée, pour l'année 2020, au fonds de soutien aux Régions, à la collectivité de Martinique, la collectivité de Guyane et à la collectivité de Corse par France compétences, l'arrêté du ministre du travail du 21 octobre 2019 fixe son montant à cent trente-huit millions d'euros (138 000 000 €).

Par ailleurs, un montant de cent-quatre-vingts-un millions d'euros (181 000 000 €), défini par arrêté, doit être affecté aux Régions afin de financer les dépenses d'investissement des CFA.

L'arrêté du ministre du travail du à compléter précise la répartition des fonds entre les Régions et les collectivités en matière d'apprentissage au titre de l'année 2020.

Ainsi, conformément à l'article à compléter de l'arrêté à compléter relatif à la répartition des fonds entre les Régions en matière d'apprentissage, France compétences verse à la Région au titre de l'année 2020 :

- Le montant de à compléter € au titre du fonds de soutien pour le financement des dépenses de fonctionnement des CFA ;
- Le montant de à compléter € au titre des dépenses d'investissement au profit des CFA.

Conformément à l'article R. 6123-25 du code du travail, et aux dispositions dérogatoires prévues au titre de l'année 2020 par le décret n° à compléter relatif aux versements de France compétences aux régions pour le financement des centres de formation d'apprentis, le

Envoyé en préfecture le 27/10/2020
Reçu en préfecture le 27/10/2020
Affiché le
ID : 035-233500016-20201026-20_0312_04-DE

versement de ces montants aux régions au titre de l'apprentissage est effectué en intégralité au plus tard au 31 octobre 2020 par France compétences.

Pour la réalisation du versement est utilisé le compte ouvert dans les écritures du comptable public auprès de la Région A compléter avec Nom et Adresse de la Région :

RIB : à renseigner

IBAN : à renseigner

BIC : à renseigner

Il sera versé au : à renseigner.

Au titre du justificatif du versement des fonds, France compétences envoie à la Région un document justifiant des sommes versées précisant la date et le montant du versement ainsi que la période concernée.

### II.-.Suivi des indicateurs financiers

La définition des catégories et des formats de données à échanger ainsi que les modalités de transmission figurent en annexe de la présente Convention.

Les frais engagés par les Parties résultant de l'application de ces dispositions ne peuvent donner lieu à une quelconque facturation. En contrepartie de la livraison des données, les Parties s'engagent à fournir un exemplaire de(s) étude(s) réalisée(s).

## ARTICLE 6 - COMMUNICATION

Les Parties s'informeront préalablement et mutuellement sur toute communication qu'elles souhaitent réaliser au sujet de la convention. A ce titre, chaque Partie s'engage à respecter les signes distinctifs de l'autre Partie.

## ARTICLE 7 – PILOTAGE ET SUIVI DE LA CONVENTION

Les Parties s'engagent à suivre la mise en œuvre de la convention selon les modalités et le calendrier qu'elles arrêtent entre elles.

## ARTICLE 8 – PRISE D'EFFET, DUREE ET DENONCIATION

La présente convention entre en vigueur à compter de sa signature par les Parties.

Elle est conclue pour une durée d'un (1) an, à compter de de son entrée en vigueur.

Envoyé en préfecture le 27/10/2020
Reçu en préfecture le 27/10/2020
Affiché le
ID : 035-233500016-20201026-20_0312_04-DE

## ARTICLE 9 – MODIFICATION DE LA CONVENTION

Toute modification de la convention quel qu'en soit l'objet, prendra la forme d'un avenant dûment daté et signé entre les Parties, à l'exception des dispositions expressément mentionnées dans les annexes comme pouvant faire l'objet de modification en tant que de besoin d'un commun accord entre les Parties.

## ARTICLE 10 – NULLITE

Si l'une quelconque des stipulations de la convention s'avérait nulle au regard d'une règle de droit en vigueur ou d'une décision judiciaire devenue définitive, elle serait alors réputée non écrite, sans pour autant entraîner de plein droit la nullité de la Convention, ni remettre automatiquement en cause la validité de ses autres stipulations.

Dans l'hypothèse où la nullité d'une ou plusieurs stipulations de la convention affecterait de manière substantielle son économie, les Parties conviennent de se rapprocher en vue de rechercher les modifications de ladite convention qui seraient propres à en rétablir l'équilibre.

## ARTICLE 11 – RENONCIATION

Le fait que l'une ou l'autre des Parties ne revendique pas l'application d'une clause quelconque de la convention ou acquiesce de son inexécution, que ce soit de manière permanente ou temporaire, ne pourra être interprété comme une renonciation par cette Partie aux droits qui découlent pour elle de ladite clause.

## ARTICLE 12 – DROIT APPLICABLE - REGLEMENT DES LITIGES

La convention est régie par le droit français.

En cas d'échec d'une solution amiable, tout litige ou contestation auxquels la convention pourrait donner lieu tant sur sa validité que sur son interprétation ou son exécution, sera porté devant les tribunaux compétents, du ressort de la juridiction de Paris.

## ARTICLE 13 – ÉLECTION DE DOMICILE

Pour l'exécution de la présente convention, les Parties font élection de domicile en leurs sièges indiqués en tête des présentes.

Toute modification d'adresse de siège social devra être signifiée sans délai par lettre recommandée avec demande d'avis de réception à l'autre Partie, afin de lui être opposable.

Envoyé en préfecture le 27/10/2020
Reçu en préfecture le 27/10/2020
Affiché le
ID : 035-233500016-20201026-20_0312_04-DE

Fait à Paris, le __/__/ 2020, en 2 exemplaires.

| Pour France compétences | Pour la Région |
| --- | --- |
| **Stéphane LARDY, Directeur général** | **XXXXXXX, Président(e)** |

Envoyé en préfecture le 27/10/2020
Reçu en préfecture le 27/10/2020
Affiché le
ID : 035-233500016-20201026-20_0312_04-DE

# Annexe : Liste des indicateurs relatifs au suivi des montants alloués à la Région au titre de l'apprentissage

Les régions communiquent à France compétences les montants des dépenses de fonctionnement pour l'apprentissage en autorisation d'engagement (AE) et en crédit de paiement (CP) et les montant des dépenses d'investissement pour l'apprentissage en autorisation de programme (AP) et en CP, selon les dates suivantes :

- Un premier envoi est demandé pour les montants prévisionnels pour l'année n entre janvier et mars de l'année n.

- Un envoi complémentaire est demandé pour les montants réellement dépensés (et figurant au compte administratif) en juin de l'année n+1 pour les montants de l'année n.

Au titre de l'année 2020, les Régions transmettront les données (montants engagés et affectés) à France compétences en juin 2021.

**A/ Dépenses de fonctionnement au profit des CFA**
(Principalement comptes en 65, 74, 77)

En particulier :
6574 Subventions de fonctionnement aux personnes de droit privé
6573 Subventions de fonctionnement aux organismes publics)

- Montant au Budget prévisionnel pour n, en AE et CP
- Montant au Compte administratif, en AE et CP

**Données obligatoires :**

- **Montant des dépenses de fonctionnement consacrées aux CFA**

**Données à transmettre si disponibles :**

**Ces montants se répartissent comme suit (uniquement pour le compte administratif) :**
- Montant versé aux CFA
  - directement versé aux CFA, avec le détail des montants CFA par CFA
  - versé aux CFA via les OPCO, avec le détail CFA par CFA et Opco par Opco

**B/ Dépenses d'investissement au profit des CFA**

(en particulier :
2041 Subventions d'équipement aux organismes publics
2042 Subventions d'équipement aux personnes de droit privé
2043 Subventions aux établissements scolaires publics pour leurs dépenses d'équipement

Envoyé en préfecture le 27/10/2020
Reçu en préfecture le 27/10/2020
Affiché le
ID : 035-233500016-20201026-20_0312_04-DE

- Montant au Budget prévisionnel pour n, en AP et CP
- Montant au Compte administratif, en AP et CP
-

**Données obligatoires :**

**Répartition des investissements :**

- Subvention directe des CFA (via organisme gestionnaire/porteur du CFA)
  - Montant versé par CFA (n° IAE)
- Subvention via les Opco
  - Montant versé par Opco et par CFA
- Montants investis dans les CFA en maitrise d'ouvrage
  - Montant versé par CFA

**Données à transmettre si disponibles :**

**Ces dépenses d'investissement financent des :**

- Biens matériels, équipements, etc.
- Bâtiments, installations, constructions, rénovations, études,
- Autres (à préciser)

Envoyé en préfecture le 27/10/2020
Reçu en préfecture le 02/11/2020
Affiché le
ID : 035-233500016-20201026-20_0314_05-DE

**REGION BRETAGNE**

**20_0314_05**

COMMISSION PERMANENTE DU CONSEIL REGIONAL

26 octobre 2020

DELIBERATION

# Programme 0314 - Assurer les formations sanitaires et sociales

La Commission permanente du Conseil régional, convoquée par son Président le 16 octobre 2020, s'est réunie le 26 octobre 2020 sous la présidence de celui-ci, au siège de la Région Bretagne à Rennes.

Vu le Code Général des Collectivités Territoriales, et notamment sa quatrième partie, relative à la Région ;

Vu la délibération n° 17_DAJCP_SA_06 du Conseil régional en date du 22 juin 2017 approuvant les délégations accordées à la Commission permanente ;

Vu l'ensemble des décisions budgétaires de l'exercice en cours ;

Vu l'ensemble des délibérations précisant les modalités d'intervention des dispositifs actuels de la Région ;

Au vu du rapport présenté par Monsieur le Président du Conseil régional ;

Et après avoir délibéré ;

**DECIDE**
**A l'unanimité**

En section de fonctionnement :

- d'AFFECTER sur le montant d'autorisation d'engagement disponible, un crédit de 2 500 € pour le financement de l'opération figurant en annexe ;

- d'ATTRIBUER l'aide au bénéficiaire désigné dans le tableau annexé et d'AUTORISER le Président à signer l'acte juridique nécessaire au versement de cette aide ;

- d'AUTORISER le Président à signer l'avenant-type de prorogation de la convention d'universitarisation pour la formation de manipulateur en électroradiologie médicale.

Envoyé en préfecture le 27/10/2020
Reçu en préfecture le 02/11/2020
Affiché le
ID : 035-233500016-20201026-20_0314_05-DE

**Délibération du Conseil régional de Bretagne**
**Commission permanente du 26 octobre 2020**
**Opération(s) nouvelle(s)**
**Programme : P.0314 - Assurer les formations sanitaires et sociales**
**Chapitre : 931**

| Nom du bénéficiaire | Opération | Objet | Type | Montant Proposé (en Euros) |
|---|---|---|---|---|
| FED NAT ETUDIANTS EN SOINS INFIRMIERS<br>92120 MONTROUGE | 20006397 | Aide financière à l'organisation du congrès d'accompagnement des représentants étudiants en soins infirmiers en Bretagne (novembre 2020) | Subvention forfaitaire | 2 500,00 |

**Total :** 2 500,00

**Nombre d'opérations :** 1

**Délibération n° : 20_0314_05**

Envoyé en préfecture le 27/10/2020
Reçu en préfecture le 27/10/2020
Affiché le
ID : 035-233500016-20201026-20_0316_07-DE

**REGION BRETAGNE**

**20_0316_07**

COMMISSION PERMANENTE DU CONSEIL REGIONAL

26 octobre 2020

DELIBERATION

# Programme 316 : Proposer une offre de formation qualifiante et adaptée aux dynamiques économiques et territoriale

La Commission permanente du Conseil régional, convoquée par son Président le 16 octobre 2020, s'est réunie le lundi 26 octobre 2020 sous la présidence de celui-ci, au siège de la Région Bretagne à Rennes.

Vu le Code Général des Collectivités Territoriales, et notamment sa quatrième partie, relative à la Région ;

Vu la délibération n° 17_DAJCP_SA_06 du Conseil régional en date du 22 juin 2017 approuvant les délégations accordées à la Commission permanente ;

Vu l'ensemble des décisions budgétaires de l'exercice en cours ;

Vu l'ensemble des délibérations précisant les modalités d'intervention des dispositifs actuels de la Région ;

Au vu du rapport présenté par Monsieur le Président du Conseil régional ;

Et après avoir délibéré ;

**DECIDE**
**Le groupe Rassemblement National s'abstient sur le Plan d'Action Régionale (opération n°20006539)**

En section de fonctionnement :

## ➢ Plan d'Action Régionale (PAR) pour l'entrepreneuriat par les femmes

- ***d'AFFECTER*** sur le montant d'autorisation d'engagement disponible, un crédit de 25 000 € pour le financement des opérations figurant en annexe

## ➢ Learning show

- ***d'ADOPTER*** l'avenant à la convention n°20005352 et d'autoriser le Président à le signer

Envoyé en préfecture le 27/10/2020
Reçu en préfecture le 27/10/2020
Affiché le
ID : 035-233500016-20201026-20_0316_07-DE

**Délibération du Conseil régional de Bretagne**
**Commission permanente du 26 octobre 2020**
**Opération(s) nouvelle(s)**
**Programme : P.0316 - Proposer une offre de formation qualifiante et adaptée aux dynamiques économiques et territoriales**
**Chapitre : 931**

| Nom du bénéficiaire | Opération | Objet | Type | Montant Proposé (en Euros) |
|---|---|---|---|---|
| DIVERS BENEFICIAIRES<br>35000 RENNES | 20006539 | PAR-sensibiliser former egalite F H crea ent | Achat / Prestation | 25 000,00 |

**Total :** 25 000,00

**Nombre d'opérations :** 1

**Délibération n° : 20_0316_07**

Envoyé en préfecture le 27/10/2020
Reçu en préfecture le 27/10/2020
Affiché le
ID : 035-233500016-20201026-20_0316_07-DE

Direction de l'emploi et de la formation
tout au long de la vie
Service parcours d'accès à la qualification

# Avenant à la convention n°20005352

## MODIFICATION PORTANT SUR LE MONTANT DE LA PARTICIPATION FINANCIERE

**VU** la délibération n°20_07_316 de la Commission Permanente du 26 octobre 2020 approuvant la modification du montant de la participation financière de la convention initiale et autorisant le président à signer l'avenant correspondant,
**VU** la convention pour une subvention de fonctionnement forfaitaire affectée à une dépense déterminée n° 20005352

**ENTRE**

**La Région Bretagne,**
Représentée par Monsieur Loïg CHESNAIS-GIRARD, Président du Conseil régional,
Ci-après dénommée « la Région »,
D'une part,

**ET**

**L'Association The Learning Show**
Statut juridique : association
N° siret : 841 324 551 00016
Adresse du siège social . Etxeko – La Longrais – 35590 SAINT GILLES
Représentée par Yannig Raffenel, en sa qualité de co-président

Ci-après dénommé « le bénéficiaire »,
D'autre part,

**IL A ETE CONVENU LES DISPOSITIONS SUIVANTES :**

***Préambule :***

Le 26 novembre prochain, l'édition 2020 du salon « Learning Show » devait se dérouler au Couvent des jacobins, à Rennes. En raison du contexte sanitaire, l'association « Learning Show » a décidé d'annuler son évènement présentiel et de proposer en remplacement différents temps forts à distance. Cette nouvelle modalité entraine une diminution du budget global de l'édition 2020 et de la participation de la Région.

**Article 1 :**

Envoyé en préfecture le 27/10/2020
Reçu en préfecture le 27/10/2020
Affiché le
ID : 035-233500016-20201026-20_0316_07-DE

Les dispositions de l'article n°2 de la convention initiale précisant le montant [illegible] modifiées comme suit :

En lieu et place de :
« 2.2 La Région s'engage à verser au bénéficiaire une subvention forfaitaire de 25 000 € »,

il convient de lire
« 2.2 La Région s'engage à verser au bénéficiaire une subvention forfaitaire de 10 000 € »

**Article 2 :**

Le dernier alinéa (6.3) de l'article 6 de la convention est supprimé.

**Article 3 :**
Le présent avenant prend effet à compter de sa signature par les deux parties et prend fin à la même date que la convention à laquelle il se rattache.

**Article 4 :**
Les autres articles de la convention sont inchangés.

**Fait à , le .../.../...**
**En 2 exemplaires**

**POUR LE BENEFICIAIRE,**

**POUR LA REGION,**

**Le Président du Conseil régional,**

**Loïg CHESNAIS-GIRARD**

Envoyé en préfecture le 27/10/2020
Reçu en préfecture le 27/10/2020
Affiché le
ID : 035-233500016-20201026-20_0316_07-DE

Annexe 2 :

**Budget de l'édition 2020**

**Budget Learning Show 2020 - 26 novembre 2020**

| Produits | Nbre entrées | | h.t. |
|---|---|---|---|
| Sponsoring privés | | | 11 000,00 € |
| Subventions | | | |
| Région | | | 10 000,00 € |
| | | | |
| | | | |
| | | | |
| | | | |
| | | | |
| | | | |
| Total produits | | | **21 000,00 €** |

| Charges | h.t. |
|---|---|
| | |
| Divers, sous-traitance, location matériels, etc. | 1 000,00 € |
| Communication/marketing/web/ | 8 000,00 € |
| Pauses + coktail/diner soirée | |
| Frais web, assurance, outils, etc. | 2 500,00 € |
| Défraiement intervenants | 500,00 € |
| Logistique intervenants/hebergement/transports | |
| Sous-traitance organisation | 9 000,00 € |
| | |
| Total charges | **21 000,00 €** |

Envoyé en préfecture le 27/10/2020
Reçu en préfecture le 27/10/2020
Affiché le
ID : 035-233500016-20201026-20_0318_09-DE

**REGION BRETAGNE**

20_0318-09

COMMISSION PERMANENTE DU CONSEIL REGIONAL

26 octobre 2020

DELIBERATION

# Programme 0318 Développer les langues de Bretagne

La Commission permanente du Conseil régional, convoquée par son Président le vendredi 106 octobre 2020, s'est réunie le lundi 26 octobre 2020 sous la présidence de celui-ci, au siège de la Région Bretagne à Rennes.

Vu le Code Général des Collectivités Territoriales, et notamment sa quatrième partie, relative à la Région ;

Vu la délibération n° 17_DAJCP_SA_06 du Conseil régional en date du 22 juin 2017 approuvant les délégations accordées à la Commission permanente ;

Vu l'ensemble des décisions budgétaires de l'exercice en cours ;

Vu l'ensemble des délibérations précisant les modalités d'intervention des dispositifs actuels de la Région ;

Au vu du rapport présenté par Monsieur le Président du Conseil régional ;

Et après avoir délibéré ;

**DECIDE**

En section d'investissement :

- d'AFFECTER sur le montant d'autorisation d'engagement disponible, un crédit de 9 603,71 € pour le financement des opérations figurant en annexe ;
- d'ATTRIBUER les aides aux bénéficiaires désignés dans les tableaux annexés et d'AUTORISER le Président à signer les actes juridiques nécessaires au versement de ces aides ;

En section de fonctionnement :

- d'AFFECTER sur le montant d'autorisation d'engagement disponible, un crédit de 267 868,95 € pour le financement des opérations figurant en annexe ;
- d'ATTRIBUER les aides aux bénéficiaires désignés dans les tableaux annexés.

Envoyé en préfecture le 27/10/2020
Reçu en préfecture le 27/10/2020
Affiché le
ID : 035-233500016-20201026-20_0318_09-DE

**Délibération du Conseil régional de Bretagne**
**Commission permanente du 26 octobre 2020**
**Opération(s) nouvelle(s) - Subvention plafonnée**
**Programme : P.0318 - Développer les langues de Bretagne**
**Chapitre : 903**

| Nom du bénéficiaire | Opération | Objet | Dépense subventionnable (en Euros) | Taux | Montant Proposé (en Euros) |
|---|---|---|---|---|---|
| OFIS PUBLIK AR BREZHONEG OFFICE PUBLIC DE LA LANGUE BRETONNE 29270 CARHAIX PLOUGUER | 20005921 | Aide à l'optimisation de la mise en ligne de ressources linguistiques | 16 000,00 | 50,00 | 8 000,00 |
| ASSOCIATION AL LIAMM 22300 LANNION | 20005794 | Aide à l'édition dans le cadre du programme éditorial 2020 d'un ouvrage en langue bretonne intitulé "Karnedoù un ergerzhour difiñ" (prise en compte des travaux d'impression à compter du 1er septembre 2020) | 982,44 | 50,00 | 491,22 |
| ASS AR FALZ SKOL VREIZH 29600 MORLAIX | 20005800 | Aide à l'édition dans le cadre du programme éditorial 2020 d'un ouvrage bilingue français-breton intitulé "Moutig ha arc'h Noe - Moutig et l'arche de Noé" (prise en compte des travaux d'impression à compter du 2 septembre 2020) | 1 810,00 | 25,00 | 452,50 |
| ASSOCIATION AL LIAMM 22300 LANNION | 20006054 | Aide à l'édition dans le cadre du programme éditorial 2020 d'un ouvrage en langue bretonne intitulé "....'gisti, tout!" (prise en compte des travaux d'impression à compter du 10 septembre 2020) | 533,38 | 50,00 | 266,69 |
| MOULADURIOU HOR YEZH 29000 QUIMPER | 20006055 | Aide à la réédition dans le cadre du programme éditorial 2020 d'un ouvrage en langue bretonne intitulé "A-Ziwar logod ha tud" (prise en compte des travaux d'impression à compter du 2 septembre 2020) | 735,09 | 25,00 | 183,77 |
| EDITIONS AL LANV 29000 QUIMPER | 20006715 | Aide à la réédition dans le cadre du programme éditorial 2020 d'un ouvrage en langue bretonne intitulé "Romeo ha Julieta" (prise en compte des travaux d'impression à compter du 20 juillet 2020) | 633,17 | 25,00 | 158,29 |
| AN ALARC'H EMBANNADURIOU 22420 LE VIEUX MARCHE | 20006211 | Aide à la réédition dans le cadre du programme éditorial 2020 d'un ouvrage en langue bretonne intitulé "Argantael" (prise en compte des travaux d'impression à compter du 15 septembre 2020) | 204,95 | 25,00 | 51,24 |

**Total** : 9 603,71

**Nombre d'opérations :** 7

**Délibération n° : 20-0318/9**

Envoyé en préfecture le 27/10/2020
Reçu en préfecture le 27/10/2020
Affiché le
ID : 035-233500016-20201026-20_0318_09-DE

**Délibération du Conseil régional de Bretagne**
**Commission permanente du 26 octobre 2020**
**Opération(s) nouvelle(s)**
**Programme : P.0318 - Développer les langues de Bretagne**
**Chapitre : 933**

| Nom du bénéficiaire | Opération | Objet | Type | Montant Proposé (en Euros) |
|---|---|---|---|---|
| DEPARTEMENT DU FINISTERE<br>29196 QUIMPER | 20006053 | Initiation au breton dans les écoles publiques monolingues du Finistère pour l'année 2020-2021 | Subvention globale | 85 000,00 |
| UNIVERSITE DE RENNES 2<br>35043 RENNES | 20005855 | Renforcement des formations en langue bretonne pour l'année universitaire 2019-2020 | Subvention globale | 7 139,95 |
| BLAZ PRODUKTION<br>29690 LA FEUILLEE | 20006164 | Aide à l'organisation de formations spécialisées en langue bretonne pour adultes | Subvention globale | 13 500,00 |
| EVASION PAYS ACCUEIL LOISIRS<br>29801 BREST | 20006167 | Aide à l'organisation de séjours de vacances en langue bretonne durant l'été 2020 | Subvention globale | 924,00 |
| KOED BARZ<br>22110 MELLIONNEC | 20006173 | Aide à l'organisation de séjours de vacances en langue bretonne durant l'été 2020 | Subvention globale | 786,00 |
| KREIZENN SEVENADUREL VREZHON<br>22200 GUINGAMP | 20006166 | Aide à l'organisation d'un séjour de vacances en langue bretonne durant l'été 2020 | Subvention globale | 780,00 |
| EMGLEV BRO DOUARNENEZ<br>29100 DOUARNENEZ | 20006182 | Aide à l'organisation de séjours de vacances en langue bretonne durant l'été 2020 | Subvention globale | 744,00 |
| TI AR VRO LANDERNE DAOULAZ<br>29800 LANDERNEAU | 20006172 | Aide à l'organisation d'un séjours de vacances en langue bretonne durant l'été 2020 | Subvention globale | 195,00 |

**Total :** 109 068,95

**Nombre d'opérations :** 8

**Délibération n° : 20-0318/9**

Envoyé en préfecture le 27/10/2020
Reçu en préfecture le 27/10/2020
Affiché le
ID : 035-233500016-20201026-20_0319_07-DE

**REGION BRETAGNE**

**20_0319_07**

COMMISSION PERMANENTE DU CONSEIL REGIONAL

26 octobre 2020

DELIBERATION

## Programme 0319 – Accompagner les dynamiques territoriales emploi formation

La Commission permanente du Conseil régional, convoquée par son Président le 16 octobre 2020, s'est réunie le 6 juillet 2020 sous la présidence de celui-ci, au siège de la Région Bretagne à Rennes.

Vu le Code Général des Collectivités Territoriales, et notamment sa quatrième partie, relative à la Région ;

Vu la délibération n° 17_DAJCP_SA_06 du Conseil régional en date du 22 juin 2017 approuvant les délégations accordées à la Commission permanente ;

Vu l'ensemble des décisions budgétaires de l'exercice en cours ;

Vu l'ensemble des délibérations précisant les modalités d'intervention des dispositifs actuels de la Région ;

Au vu du rapport présenté par Monsieur le Président du Conseil régional ;

Et après avoir délibéré ;

**DECIDE**
**A l'unanimité**

En section de fonctionnement :

- **d'AFFECTER** sur le montant d'autorisation d'engagement disponible, un crédit de 425 386 euros pour le financement des opérations figurant en annexe
- **d'ATTRIBUER** les aides aux bénéficiaires désignés dans les tableaux annexés
- **d'AUTORISER** le Président du Conseil Régional à signer les actes juridiques nécessaires au versement de ces aides ;

Envoyé en préfecture le 27/10/2020
Reçu en préfecture le 27/10/2020
Affiché le
ID : 035-233500016-20201026-20_0319_07-DE

**Délibération du Conseil régional de Bretagne**
**Commission permanente du 26 octobre 2020**
**Opération(s) nouvelle(s) - Subvention plafonnée**
**Programme : P.0319 - Accompagner les dynamiques territoriales emploi formation**
**Chapitre : 931**

| Nom du bénéficiaire | Opération | Objet | Dépense subventionnable (en Euros) | Taux | Montant Proposé (en Euros) |
|---|---|---|---|---|---|
| LES PETITS DEBROUILLARDS GRAND OUEST<br>35200 RENNES | 20005912 | Action territoriale Prépa Avenir_Tremplin numérique | 498 867,00 | 74,17 | 370 000,00 |
| ABEA ASS BRETONNE DES ENTREPRISES AGROALIMENTAIRES<br>35039 RENNES | 20005923 | GPECT - Agil'Agro - Gestion Territoriale des Emplois et des Compétences dans l'agroalimentaire - Année 2020 | 120 130,00 | 24,97 | 30 000,00 |
| @ ESTIM NUMERIQUE<br>35740 PACE | 20005918 | Opération inclusive 2.2 | 20 475,00 | 58,61 | 12 000,00 |
| ASS LE PRINTEMPS DE L'ENTREPRISE<br>56000 VANNES | 20005922 | Fêtes des apprentissages_Territoire apprenant | 18 700,00 | 26,74 | 5 000,00 |
| ADALEA<br>22000 SAINT-BRIEUC | 20005915 | Etude et élaboration de pré-figuration d'une plateforme mobilité sur le territoire de St Brieuc Armor Agglomération | 22 921,00 | 36,59 | 8 386,00 |

**Total** : 425 386,00

**Nombre d'opérations :** 5

* Prise en compte des dépenses antérieures à la décision

**Délibération n° : 20_0319_07**

**Mission IV – Pour une Bretagne de toutes les mobilités**

**20_0401_12 .....** Développer les modes de transports collectifs régionaux et favoriser la mobilité durable ..... 374

**20_0402_07 .....** Moderniser les réseaux ferroviaires, routiers et maritimes ..... 394

Envoyé en préfecture le 08/12/2020
Reçu en préfecture le 08/12/2020
Affiché le
ID : 035-233500016-20201026-20_0401_12AR-DE

**REGION BRETAGNE**

**20_0401_12**

COMMISSION PERMANENTE DU CONSEIL REGIONAL

26 octobre 2020

DELIBERATION

# Programme 401 - Développer les modes de transports collectifs régionaux et favoriser la mobilité durable

La Commission permanente du Conseil régional, convoquée par son Président le 16 octobre 2020, s'est réunie le 26 octobre 2020 sous la présidence de celui-ci, au siège de la Région Bretagne à Rennes.

Vu le Code Général des Collectivités Territoriales, et notamment sa quatrième partie, relative à la Région ;

Vu la délibération n° 17_DAJCP_SA_06 du Conseil régional en date du 22 juin 2017 approuvant les délégations accordées à la Commission permanente ;

Vu l'ensemble des décisions budgétaires de l'exercice en cours ;

Vu l'ensemble des délibérations précisant les modalités d'intervention des dispositifs actuels de la Région ;

Au vu du rapport présenté par Monsieur le Président du Conseil régional ;

Et après avoir délibéré ;

**DECIDE**

- de VALIDER la clôture du compte TER 2019, afin de permettre l'émission d'un titre par la Région à l'encontre de la SNCF d'un montant de 1 237 868,66 € au titre de la rétrocession du trop-versé de contribution financière régionale, conformément à l'article 46.2 de la Convention du 23 décembre 2019, telle qu'elle figure en annexe 1 ;

- d'APPROUVER les termes de l'avenant n°1 à la convention relative au financement du remplacement des organes majeurs sur le matériel roulant subventionné par la Région Bretagne, et d'AUTORISER le Président à le signer avec SNCF, tel qu'il figure en annexe 2

- d'APPROUVER les termes de l'avenant n°3 à la convention de coopération entre le Département des Côtes d'Armor et la Région Bretagne pour l'organisation des services de transport scolaire des élèves scolarisés dans l'enseignement spécialisé, et d'AUTORISER le Président à le signer avec le Département des Côtes-d'Armor, tel qu'il figure en annexe 3 ;

- d'APPROUVER les termes de l'avenant n°4 à la convention de délégation de service public pour l'exploitation de la gare routière de Rennes, et d'AUTORISER le Président à le signer avec la société EMS Rennes, tel qu'il figure en annexe 4 ;

Envoyé en préfecture le 08/12/2020
Reçu en préfecture le 08/12/2020
Affiché le
ID : 035-233500016-20201026-20_0401_12AR-DE



S'agissant de la Régie de transports Illevia :
Conformément à l'approbation par le Conseil d'administration de la Régie des transports Illevia du montant de 3 450 463,15 € pour la subvention d'équilibre annuelle, et afin de permettre le bon fonctionnement de la Régie Illevia, il est décidé :
- d'APPROUVER ce même montant,
- de PROCEDER au versement des acomptes mensuels de novembre à décembre 2020, à hauteur de 179 559,58 € par mois, déduction faite des acomptes précédents,
- de PROCEDER au versement de 287 538,60 € au titre des acomptes de janvier à février 2021, soit 1/12ème du montant annuel 2020.

S'agissant de l'acquisition des emprises et bâtiments affectées à l'activité de la Régie de transports Illevia, Noyal-Châtillon-sur-Seiche :

1. d'APPROUVER l'acquisition de l'ensemble immobilier de la régie de transports sis à Noyal-Chatillon sur Seiche, constitué des parcelles section AB, numérotation 318b, 609,626,791, 792c et 792d pour un montant de 410 000 € nets.
2. d'APPROUVER l'instauration d'une servitude de passage au profit du Département d'Ille-et-Vilaine, sur une partie de la parcelle section AB, numérotation 792c.
3. d'AUTORISER le Président à signer l'acte authentique, et tous les actes se rapportant à cette acquisition, et à prendre en charge les frais correspondants.

Envoyé en préfecture le 08/12/2020
Reçu en préfecture le 08/12/2020
Affiché le
ID : 035-233500016-20201026-20_0401_12AR-DE

# ANNEXE 1: CLOTURE DU COMPTE TER 2019

## FACTURE DEFINITIVE ANNUELLE 2019

**Montants € HT**

| CHARGES | | Devis 2019 | Facture définitive 2019 | Ecart |
|---|---|---|---|---|
| C1 | Forfait C1 (aux CE 2019) | 98 691 873 | 98 335 658 | -356 215 |
| | Indexation conventionnelle | 0,00% | 0,00% | 0 |
| | Ajustement SUGE | -106 215 | -106 215 | 0 |
| **TOTAL C1** | | **98 585 658,08** | **98 229 443,08** | **-356 215,00** |
| C2 | Péages SNCF Réseau | 30 420 200 | 29 044 670 | -1 375 530 |
| | *RM* | 17 215 771 | 15 701 141 | -1 514 631 |
| | *RC* | 8 400 615 | 8 850 756 | 450 141 |
| | *RCE* | 1 803 813 | 1 656 255 | -147 558 |
| | *RQ* | 3 000 000 | 2 836 518 | -163 482 |
| | Charges de capital + IFER | 4 830 325 | 4 993 514 | 163 189 |
| | *Charges de capital* | *31* | *153 580* | *153 549* |
| | *IFER* | *4 830 294* | *4 839 934* | *9 640* |
| | EPSF/ARAFER | 168 000 | 203 160 | 35 160 |
| | Prestations de Base - Gares & Connexions | 9 317 000 | 9 390 861 | 73 861 |
| | Prestations sûreté - SUGE | 453 000 | 539 427 | 86 427 |
| | CVAE | 1 400 000 | 1 339 649 | -60 351 |
| | TFCCI - CFE | 650 000 | 413 424 | -236 576 |
| | Taxe Sur les Salaires | 2 254 000 | 2 466 797 | 212 797 |
| **TOTAL C2** | | **49 492 525,00** | **48 391 501,79** | **-1 101 023,21** |
| C3 | Communication (charges liées au Plan de Communication Commerciale) | 350 000 | 322 560 | -27 440 |
| | Accès des abonnés TER au TGV | 160 000 | 143 217 | -16 783 |
| | Charges forfaitisées liées à la modification du Service | | | 0 |
| | Autres | -150 000 | -148 568 | 1 432 |
| **TOTAL C3** | | **360 000** | **317 209** | **-42 791** |
| **TOTAL CHARGES** | | **148 438 183,08** | **146 938 153,60** | **-1 500 029,48** |

| RECETTES | | Devis 2019 | Facture définitive 2019 | Ecart |
|---|---|---|---|---|
| RDT | **Recettes Directes du Trafic** | | **44 307 095** | |
| **ODR** | **Objectif de Recettes Directes** | **43 549 000** | | **758 095** |
| CTL | Autres compensations dont compensation pour tarifs locaux (CTL), Abonnements Scolaires Réglementés (ASR) | 1 500 000 | 1 507 725 | 7 725 |
| CTM | Compensations Militaires | 1 402 000 | 1 098 883 | -303 117 |
| CTSN | Compensations pour Tarifs Sociaux Nationaux hors périmètre de la liberté tarifaire (Familles nombreuses-Guide Handicapés - BPCA etc.) | 2 059 700 | 1 604 852 | -454 848 |
| CTU | UNIPASS - Part Rennes Métropole | 607 000 | 524 115 | -82 885 |
| AR | Autres Recettes | 257 000 | 257 000 | 0 |
| **TOTAL RECETTES** | | **49 374 700** | **49 299 670** | **-75 030** |
| IR | INTERESSEMENT SUR RECETTES PREVISIONNEL HT | | 1 625 284 | 1 625 284 |
| BM | BONUS/MALUS (Qualité, Constance, Modif Compo) | | 96 000 | 96 000 |
| RCPNRS | Réfactions de Charges Pour Non Réalisation du Service de transport | | -972 997 | -972 997 |
| **CEx** | **CONTRIBUTION D'EXPLOITATION HT** | **99 063 483** | **98 386 771** | **-676 712** |
| CTSN | COMPENSATIONS TARIFAIRES CTSN (HT) | 2 059 700 | 1 604 852 | -454 848 |
| CTU | COMPENSATIONS TARIFAIRES UNIPASS CTU- Part Rennes Métropole (HT) | 607 000 | 524 115 | -82 885 |
| **CF** | **CONTRIBUTION FINANCIERE HT** | **101 730 183,08** | **100 515 737,71** | **-1 214 445,37** |
| | DONT MONTANT NON ASSUJETTI A LA TVA | 99 063 483 | 98 399 822 | -663 661 |
| | DONT MONTANT ASSUJETTI A LA TVA* | 2 363 200 | 2 128 967 | -234 233 |
| | TVA 10% | 236 320 | 212 897 | -23 423 |
| **CF** | **CONTRIBUTION FINANCIERE TTC** | **101 966 503,08** | **100 728 634,42** | **-1 237 868,66** |

Envoyé en préfecture le 08/12/2020
Reçu en préfecture le 08/12/2020
Affiché le
ID : 035-233500016-20201026-20_0401_12AR-DE

# ANNEXE 1: CLOTURE DU COMPTE TER 2019

## Régularisation de la facture 2019

| En € TTC | Acomptes versés au 31/12/2019 | Montant de la dotation financière définitive | Montant de la régularisation |
|---|---|---|---|
| Montant à acquitter par la Région | 101 966 503,08 | 100 728 634,42 | **-1 237 868,66** |

Dont TVA

| En € | COMPENSATIONS TARIFAIRES SOCIALES (CTS) HT | COMPENSATION TARIFAIRE UNIPASS Rennes Métropole | COMPENSATIONS TARIFAIRES REGIONAL (CTR) HT | TOTAL |
|---|---|---|---|---|
| Assiette (HT) définitive de la TVA | 1 604 851,96 | 524 115,15 | 0,00 | 2 128 967,11 |
| Montant définitif de la TVA | 160 485,20 | 52 411,52 | 0,00 | 212 896,71 |
| Montant HT acquitté par la Région au 31/12/2019 | 1 574 529,14 | 607 000,00 | 181 670,86 | 2 363 200,00 |
| TVA acquittée par la Région au 31/12/2019 | 157 452,91 | 60 700,00 | 18 167,09 | 236 320,00 |
| Différentiel de TVA à régulariser | 3 032,28 | -8 288,48 | -18 167,09 | -23 423,29 |

Envoyé en préfecture le 08/12/2020
Reçu en préfecture le 08/12/2020
Affiché le
ID : 035-233500016-20201026-20_0401_12AR-DE

# CONVENTION RELATIVE AU FINANCEMENT DU REMPLACEMENT DES ORGANES MAJEURS SUR LE MATERIEL ROULANT SUBVENTIONNE PAR LA REGION BRETAGNE

## Entre la Région BRETAGNE et SNCF VOYAGEURS

**AVENANT N°1 relatif à :**

- **L'actualisation du programme pour intégrer l'impact de l'opération Mi-Vie des rames ZTER ;**
- **L'actualisation du programme pour tenir compte de la fiabilité de certains organes ;**
- **L'intégration d'une visibilité des opérations Mi-Vie à venir ;**
- **La prolongation de la durée de la Convention.**

Envoyé en préfecture le 08/12/2020
Reçu en préfecture le 08/12/2020
Affiché le
ID : 035-233500016-20201026-20_0401_12AR-DE

**Entre**

**La Région Bretagne,** dont le siège se situe au 283, avenue du Général Patton – 35000 Rennes, représentée par le Président du Conseil Régional, Loïg CHESNAIS-GIRARD, habilité aux fins des présentes par délibération de la Commission Permanente n°17_DAJCP_SA_06 en date du 22 juin 2017

Ci-après désignée « **la Région** »,

d'une part,

**et**

**SNCF Voyageurs**, société anonyme au capital social de 157 789 960 euros, inscrite au registre du commerce et des sociétés de Bobigny sous le numéro 519 037 584, dont le siège est situé 9 rue Jean Philippe Rameau 93200 Saint-Denis, représentée par Monsieur Laurent BEAUCAIRE, Directeur régional TER Bretagne, dûment habilité à cet effet,

Ci-après désignée « **SNCF Voyageurs** »,

d'autre part,

**Ci-après désignées individuellement « Partie » et collectivement « Parties ».**
Vu le Code général des collectivités territoriales ;
Vu le Code des transports et notamment ses articles L2121-3 à L2121-8-1 ;
Vu la « Convention entre la Région Bretagne et SNCF Mobilités relative au financement du remplacement des organes majeurs sur le matériel roulant subventionne par la Région Bretagne », approuvée par délibération du Conseil Régional n° 19-0401-11 du 20 décembre 2019, ci-après la « Convention » ;
Vu la délibération N°20_401_12 de la Commission Permanente du 26 octobre 2020 approuvant le présent avenant ;

Un avenant est nécessaire pour prendre en considération les nouveaux accords intervenus entre les Parties.

**CECI ETANT EXPOSE, IL EST CONVENU ENTRE LES PARTIES CE QUI SUIT :**

Envoyé en préfecture le 08/12/2020
Reçu en préfecture le 08/12/2020
Affiché le
ID : 035-233500016-20201026-20_0401_12AR-DE

**ARTICLE 1 – OBJET DE L'AVENANT**

L'objet du présent avenant, ci-après désigné « l'Avenant » est :

- L'actualisation du programme pour intégrer l'impact de l'opération Mi-Vie des rames ZTER ;
- L'actualisation du programme pour tenir compte de la fiabilité de certains organes ;
- L'intégration d'une visibilité des opérations Mi-Vie à venir ;
- La prolongation de la durée de la Convention

Ces changements entrent dans le champ de l'article 12 de la Convention qui prévoit qu'ils soient traités par voie d'avenant.

**ARTICLE 2 – MODIFICATIONS APPORTEES A LA CONVENTION**

- **ANNEXE 1 : PROGRAMME ORGANES MAJEURS**

  Conformément à l'article 8 « Programme et calendrier prévisionnels » de la Convention, il est convenu que le programme prévisionnel soit revu par voie d'avenant en tenant compte de l'utilisation réelle du Matériel, ainsi que de la nécessité de respecter les normes réglementaires et environnementales qui s'imposent au Matériel.

  Depuis la signature de la Convention, le 9 décembre 2019, est intervenue la signature de la convention relative au financement de la phase réalisation des opérations Mi-Vie des ZTER le 7 mai 2020 qui stipule (article 4 de la Convention Mi-Vie Z21500) : « Une mutualisation des opérations de maintenance de dépose au potentiel 18 ans / 20 ans sera également effectuée. Les modalités de prise en charge financière de ces travaux feront l'objet d'un avenant à la convention de changement d'organes majeurs et sont hors objet de la Convention ».

  En outre, le présent avenant intègre l'adaptation du programme, en particulier les problèmes liés à la fiabilité des organes majeurs du parc Régio2N.

  Par conséquent, l'annexe 1 de la Convention, décrivant le programme prévisionnel, est annulée et remplacée par l'annexe 1 jointe au présent avenant.

- **ARTICLE 2 : DUREE DE LA CONVENTION**

  L'article 2 « durée de la convention » est modifié comme suit :

  « La Convention entre en vigueur à la date de sa signature par la dernière des deux Parties et prend fin le 30/06/2023. »

- **ARTICLE 8.2: MODALITES DE SUIVI DU PROGRAMME**

  La Région Bretagne souhaite avoir une visibilité sur un projet de programme prévisionnel 2023-2028 (estimation du nombre d'organes majeurs qui seront remplacés et réparés).

  L'article 8.2 « Modalités de suivi du Programme » est modifié comme suit :

  *« Le suivi du Programme est réalisé par un comité technique d'opération composé de représentants techniques de chacun des signataires de la Convention. Ce comité technique est tenu informé de l'avancement technique et financier du Programme par SNCF Voyageurs. Afin de permettre un suivi entre le programme prévisionnel et le réalisé, SNCF Voyageurs communique à la Région au plus tard pour les 30 mai N, 30 septembre N, 31 décembre N et 30 mars N+1 de chaque année N du Programme, les informations suivantes :*

  - *Le nombre et la nature des opérations réalisées sur les différentes séries.*
  - *Le nombre et la nature des opérations restant à réaliser comparativement au titre du Programme prévu sur l'ensemble de la période 2019 à 2022.*

Envoyé en préfecture le 08/12/2020
Reçu en préfecture le 08/12/2020
Affiché le
ID : 035-233500016-20201026-20_0401_12AR-DE

*Ces données serviront de base au calcul du coût effectif total des opérations de changements d'organes majeurs, selon les modalités indiquées à l'article 7 ci-après.*
*SNCF Voyageurs informera la Région, dès qu'elle en aura connaissance, de tout élément pouvant avoir des répercutions en termes de délais et de coût sur le Programme.*
***SNCF Voyageurs s'engage en outre à communiquer un projet de programme prévisionnel 2023-2028 et de l'actualiser à chaque comité technique des années 2020, 2021 et 2022. »***

- **ARTICLE 9.1 COUT PREVISIONNEL DU PROGRAMME**

L'article 9.1 « Coût prévisionnel du programme » est modifié comme suit
*« Le coût unitaire des opérations de changements d'organes majeurs, par série d'engins, est indiqué en Annexe 1 de la Convention.*
*Ces coûts sont constitués de coûts de main d'œuvre et de matière.*
*Le coût total prévisionnel du Programme (2019-2022) est de **17 379 578 € HT**, exprimé aux conditions économiques 2018.*
*La répartition annuelle de ce coût global, indiquée dans le tableau ci-après, est détaillée dans l'Annexe 1 :*

| Année | Coût des opérations de changement d'organes en € 2018 HT |
|---|---|
| 2019 | 5 435 384 € |
| 2020 | 3 812 270 € |
| 2021 | 3 694 000 € |
| 2022 | 4 437 924 € |
| **TOTAL** | **17 379 578 €** |

- **ARTICLE 9.2 SUBVENTION DE LA REGION**

L'article 9.2 « subvention de la Région » est modifié comme suit :

*En raison de la qualité de service que ces opérations de changements d'organes majeurs permettront de garantir aux voyageurs du réseau de transport ferroviaire régional de Bretagne, la Région s'engage à financer le Programme, objet de la Convention, à hauteur de 100 % de son coût hors taxes.*

*Ce financement, sous forme de subvention allouée à SNCF Voyageurs, s'inscrit dans une enveloppe prévisionnelle de **17 379 578 €** (aux conditions économiques 2018), qui fait l'objet d'appels de fonds de SNCF Voyageurs conformément aux stipulations de l'article 10 ci-après.*

*Les conditions de nature à modifier par avenant le montant de la subvention sont décrites à l'article 12 ci-après*

*Cette subvention d'investissement est hors champ d'application de la TVA. »*

- **ARTICLE 10.2 CONDITIONS DE REGLEMENT**

L'article 10.2 « conditions de règlement » est modifié comme suit :

*L'appel de fonds donne lieu à paiement par la Région au profit de SNCF Voyageurs, dans les 30 jours suivant leur réception, sur le compte n° 30001 00064 000000 34904 88 ouvert au nom de SNCF VOYAGEURS TER BRETAGNE INV à l'Agence centrale de la Banque de France à Paris, **pour la part liée aux BOGIES, et sur le compte 30001 00064 000000 34911 67 ouvert au nom de SNCF VOYAGEURS TER BRETAGNE EXP pour la part des organes majeurs hors BOGIES**, avec reprise des références exactes de l'appel de fonds.*

*Le paiement par la Région au profit de SNCF Mobilités doit intervenir dans un délai de 30 jours suivant la réception de l'appel de fonds de SNCF Mobilités. Le défaut de paiement dans ce délai entraîne la facturation de plein droit par SNCF Mobilités d'intérêts de retard (calculés*

Envoyé en préfecture le 08/12/2020
Reçu en préfecture le 08/12/2020
Affiché le
ID : 035-233500016-20201026-20_0401_12AR-DE

*sur la période courant entre la date limite de paiement et la date effective de paiement), au taux de l'intérêt légal en vigueur, majoré de deux points. »*

**ARTICLE 3 - AUTRES STIPULATIONS ET ANNEXES**

Les autres stipulations et annexes de la Convention demeurent inchangées.

**ARTICLE 4 - DATE D'EFFET DU PRESENT AVENANT**

Le présent avenant prend effet à la date de sa signature par les 2 parties.

Fait à Rennes, en deux exemplaires originaux, le .....

| | |
|---|---|
| **Pour la Région Bretagne** | **Pour SNCF Voyageurs,** |
| Le Président<br>**Loïg CHESNAIS-GIRARD** | Le Directeur régional TER Bretagne<br>**Laurent BEAUCAIRE** |

Envoyé en préfecture le 08/12/2020
Reçu en préfecture le 08/12/2020
Affiché le
ID : 035-233500016-20201026-20_0401_12AR-DE

## ANNEXE 1 : Programme Organes majeurs (Euros constants 2018)

| Série | Libellé Opération | Barème de facturation 2019 2022 (€ 2018) | 2019 réalisé | prévision 2020 | prévision 2021 | prévision 2022 |
|---|---|---|---|---|---|---|
| B82500 - AGC | Echange essieux moteur | 14 292 € | 5 | 4 | 3 | 4 |
| B82500 - AGC | Echange essieux porteur | 11 968 € | 3 | 4 | 4 | 5 |
| X73500 - A TER | Echange essieux moteur | 13 740 € | 1 | 2 | 6 | 6 |
| X73500 - A TER | Echange essieux porteur | 8 918 € | 6 | 4 | 3 | 4 |
| Z21500 - ZTER | Echange essieux moteur | 13 798 € | 9 | 4 | 8 | 7 |
| Z21500 - ZTER | Echange essieux porteur | 10 138 € | 7 | 6 | 5 | 14 |
| Z27500 - ZGC | Echange essieux moteur | 14 292 € | 6 | 6 | 6 | 5 |
| Z27500 - ZGC | Echange essieux porteur | 11 968 € | 2 | 1 | 2 | 2 |
| Z5550 - Regio 2N | Echange essieux moteur | 13 798 € | 3 | 1 | 2 | 3 |
| Z5550 - Regio 2N | Echange essieux porteur | 11 968 € | 11 | 35 | 40 | 50 |
| | Total essieux | | | 67 | 79 | 100 |

| Série | Libellé Opération | Barème de facturation 2019 2022 (€ 2018) | 2019 réalisé | prévision 2020 | prévision 2021 | prévision 2022 |
|---|---|---|---|---|---|---|
| B82500 - AGC | Echange F15 Cylindre de freins | 5 374 € | 25 | 8 | 10 | 10 |
| X73500 - A TER | Echange Unités de freins | 4 580 € | 2 | 0 | 2 | 2 |
| Z21500 - ZTER | Echange F15 Unité de freins | 5 006 € | 2 | 7 | 65 | 12 |
| Z27500 - ZGC | Echange F15 Unités de freins | 5 374 € | 4 | 8 | 8 | 15 |
| Z5550 - Regio 2N | Echange Unités de freins | 10 622 € | 0 | 0 | 11 | 6 |
| | Total échange freins | | | 23 | 96 | 45 |

| Série | Libellé Opération | Barème de facturation 2019 2022 (€ 2018) | 2019 réalisé | prévision 2020 | prévision 2021 | prévision 2022 |
|---|---|---|---|---|---|---|
| B82500 - AGC | Echange attelage automatique | 22 106 € | 0 | 2 | 1 | 1 |
| Z21500 - ZTER | Echange attelage automatique | 20 276 € | 6 | 2 | 2 | 5 |
| X73500 - A TER | Echange attelage automatique | 29 048 € | 1 | 0 | 1 | 1 |
| Z27500 - ZGC | Echange attelage automatique | 22 716 € | 0 | 1 | 3 | 1 |
| Z21500 - ZTER | 1/2barre d'attelage élastique | 19 356 € | 13 | 4 | 0 | 2 |
| Z21500 - ZTER | 1/2barre d'attelage rigide | 10 816 € | 12 | 4 | 0 | 2 |
| Z5550 - Regio 2N | Echange attelage automatique | 23 936 € | 0 | 0 | 2 | 2 |
| | Total échange attelage | | | 13 | 9 | 8 |

Envoyé en préfecture le 08/12/2020
Reçu en préfecture le 08/12/2020
Affiché le
ID : 035-233500016-20201026-20_0401_12AR-DE

| Série | Libellé Opération | Barème de facturation 2019 2022 (€ 2018) | 2019 réalisé | prévision 2020 | prévision 2021 | prévision 2022 |
|---|---|---|---|---|---|---|
| B82500 - AGC | climatisation voyageur | 7 204 € | 4 | 3 | 4 | 4 |
| Z27500 - ZGC | climatisation voyageur | 7 204 € | 4 | 4 | 2 | 4 |
| X73500 - A TER | climatisation voyageur | 15 744 € | 4 | 9 | 4 | 4 |
| Z21500 - ZTER | climatisation voyageur | 27 944 € | 19 | 12 | 36 | 34 |
| Z5550 - Regio 2N | climatisation voyageur | 26 724 € | 11 | 11 | 14 | 12 |
| | Total climatisation | | | 39 | 60 | 58 |

| Série | Libellé Opération | Barème de facturation 2019 2022 (€ 2018) | 2019 réalisé | prévision 2020 | prévision 2021 | prévision 2022 |
|---|---|---|---|---|---|---|
| X73500 - A TER | moteur diesel | 56 920 € | 0 | 1 | 1 | 3 |
| X73500 - A TER | transmission hydraulique (boite de vitesse ) | 37 400 € | 10 | 1 | 3 | 4 |
| B82500 - AGC | power pack euro 3A | 165 500 € | 1 | 0 | 0 | 1 |
| Z21500 - ZTER | Arbre à cardan | 7 582 € | 14 | 11 | 0 | 0 |
| Z21500 - ZTER | moteur de traction électrique | 14 292 € | 14 | 11 | 0 | 0 |
| Z5550 - Regio 2N | moteur de traction électrique | 22 716 € | 2 | 0 | 0 | 0 |
| Z5550 - Regio 2N | réducteur | 26 840 € | 0 | 0 | 0 | 0 |
| | Total divers | | | 24 | 4 | 8 |

| Série | Libellé Opération | Barème de facturation 2019 2022 (€ 2018) | 2019 réalisé | prévision 2020 | prévision 2021 | prévision 2022 |
|---|---|---|---|---|---|---|
| B82500 - AGC | UNITE PRODUCTION AIR -PRMD | 39 902 € | 1 | 1 | 1 | 1 |
| X73500 - A TER | Compresseur d'air | 31 972 € | 0 | 0 | 0 | 1 |
| Z27500 - ZGC | UNITE PRODUCTION AIR -PRMD | 39 902 € | 5 | 2 | 2 | 2 |
| Z21500 - ZTER | compresseur principal | 21 476 € | 6 | 10 | 6 | 10 |
| Z5550 - Regio 2N | compresseur principal | 31 972 € | 1 | 2 | 0 | 1 |
| | Total unité de production d'air et comp. | | | 15 | 9 | 5 |

| Série | Libellé Opération | Barème de facturation 2019 2022 (€ 2018) | 2019 réalisé | prévision 2020 | prévision 2021 | prévision 2022 |
|---|---|---|---|---|---|---|
| Z21500 - ZTER | pantographe | 14 282 € | 2 | 1 | 1 | 1 |
| Z21500 - ZTER | transfo principal | 130 832 € | 0 | 0 | 0 | 0 |
| B82500 - AGC | pantographe | 14 282 € | 0 | 0 | 0 | 0 |
| B82500 - AGC | transfo principal | 65 416 € | 0 | 0 | 0 | 0 |
| Z27500 - ZGC | pantographe | 14 282 € | 0 | 0 | 1 | 1 |
| Z27500 - ZGC | transfo principal | 65 416 € | 0 | 0 | 0 | 0 |
| Z5550 - Regio 2N | pantographe | 14 282 € | 0 | 0 | 2 | 1 |
| Z5550 - Regio 2N | transfo principal | 126 416 € | 0 | 0 | 0 | 0 |
| | Total pantographes | | | 1 | 4 | 3 |

| Série | Libellé Opération | Barème de facturation 2019 2022 (€ 2018) | 2019 réalisé | prévision 2020 | prévision 2021 | prévision 2022 |
|---|---|---|---|---|---|---|
| Z21500 - ZTER | Bogie moteur | 60 904 € | 24 | 12 | 0 | 4 |
| Z21500 - ZTER | Bogie porteur | 58 096 € | 6 | 6 | 0 | 2 |
| | Total bogies Z21500 - ZTER | | | 18 | 0 | 6 |

Envoyé en préfecture le 08/12/2020
Reçu en préfecture le 08/12/2020
Affiché le
ID : 035-233500016-20201026-20_0401_12AR-DE

# Avenant n°3 à la
# CONVENTION DE COOPÉRATION
## ENTRE
## LE DÉPARTEMENT DES COTES D'ARMOR
## ET LA RÉGION BRETAGNE
## POUR L'ORGANISATION DES SERVICES DE TRANSPORT SCOLAIRE DES ÉLÈVES SCOLARISES DANS L'ENSEIGNEMENT SPÉCIALISE

Vu le code général des collectivités territoriales, notamment ses articles L. 1111-8 et R. 1111-1 ;

Vu la loi n°2015-991 du 7 août 2015 portant nouvelle organisation territoriale de la République ;

Vu la convention régissant les transferts de compétences entre la Région Bretagne et le Département des Côtes d'Armor en date du 15 décembre 2016, dite « convention cadre » ;

Vu la convention en date du 6 août 2018 entre le Département et la Région pour l'organisation des services de transport scolaire des élèves scolarisés dans l'enseignement spécialisé.

### Article 1

L'article 2 de la convention pour l'organisation des services de transport scolaire des élèves scolarisés dans l'enseignement spécialisé du 6 août 2018 est modifiée comme suit : l'exécution des services de transport visés aux articles précédents est assumée par le Département jusqu'au 31 août 2021.

### Article 2

Le deuxième paragraphe de l'article 6 de la convention est complété dans les conditions suivantes :

il est convenu entre les parties que le Département alertera la Région s'il est à craindre un dépassement de la participation forfaitaire

En cas de dépassement du plafond maximal de 1 969 341 €, le reste à charge est réparti également entre le Département des Côtes d'Armor et la Région Bretagne pour l'année scolaire 2019-2020 et les années suivantes.

### Article 3

Les autres articles de la convention restent inchangés.

Fait en deux exemplaires, à Rennes le

Envoyé en préfecture le 08/12/2020
Reçu en préfecture le 08/12/2020
Affiché le
ID : 035-233500016-20201026-20_0401_12AR-DE

**À Rennes,**

**le .....**

**Le Président du Conseil Régional de Bretagne,**

**Loïg CHESNAIS-GIRARD**

**À Saint-Brieuc,**

**le .....**

**Le Président du Conseil Départemental des Côtes d'Armor**

**Alain CADEC**

Envoyé en préfecture le 08/12/2020
Reçu en préfecture le 08/12/2020
Affiché le
ID : 035-233500016-20201026-20_0401_12AR-DE

# AVENANT N° 4

# A LA CONVENTION

# DE DELEGATION DE SERVICE PUBLIC POUR

# L'EXPLOITATION DE LA GARE ROUTIERE DE RENNES

Envoyé en préfecture le 08/12/2020
Reçu en préfecture le 08/12/2020
Affiché le
ID : 035-233500016-20201026-20_0401_12AR-DE

**ENTRE LES SOUSSIGNES :**

**La Région Bretagne**, 283 Avenue du Général Patton – CS 21101 – 35711 Rennes Cedex 7, représentée par M. Loïg CHESNAIS-GIRARD, Président du Conseil régional, agissant en vertu de la délibération du Conseil permanente n° 20_0401_12 en date du 26 octobre 2020 ;
ci-après désignée « la Région »,

d'une part,

et

**La Société EMS RENNES,** société par actions simplifiée (Société à associé unique), au capital social de 10.000 euros, dont le siège social est situé 54 quai de la Râpée – LAC LA 30 – 75012 Paris, immatriculée au registre du commerce et des sociétés de Paris sous le numéro 752 785 386, représentée par Madame Anne-France Rivière, Directrice EMS Rennes
ci-après par désignée « EMS Rennes » ou « le Délégataire »

d'autre part,

Ci- après dénommés collectivement les « Parties ».

Vu l'article 15 de la loi n° 2015-991 du 7 août 2015 portant nouvelle organisation territoriale de la République
Vu le code général des collectivités territoriales ;
Vu le code de la commande publique ;
Vu l'arrêté préfectoral n°35-2019-12-27-002 du 27 décembre 2019 mettant fin à l'exercice des compétences du Syndicat Mixte de Gestion de la Gare Routière ;
Vu la délibération n°17_DAJCP_SA_06 du Conseil régional du 22 juin 2017 fixant les délégations accordées à sa Commission permanente ;
Vu la délibération n°20_0401_12 de la Commission permanente du 26 octobre 2020 approuvant les termes du présent avenant n°4 et autorisant le Président du Conseil régional à le signer ;
Vu la convention de délégation de service public pour l'exploitation de la gare routière de Rennes signée entre le SMGR et la société EMS le 6 juillet 2012, et ses avenants n°1 du 19 novembre 2015, n°2 du 11 septembre 2017 et n°3 du 15 mars 2019 ;
Vu l'avis favorable de la commission de délégation de service public de la Région Bretagne à la passation d'un avenant n°4 au contrat de délégation de service public pour l'exploitation de la gare routière de Rennes ;

Envoyé en préfecture le 08/12/2020
Reçu en préfecture le 08/12/2020
Affiché le
ID : 035-233500016-20201026-20_0401_12AR-DE

**Exposé préalable :**

EMS Rennes exploite la gare routière de Rennes en vertu d'une convention délégation de service public (ci-après la « Convention ») consentie par le syndicat mixte de la gestion de la gare routière de Rennes (SMGR) pour une durée initialement comprise entre le 1er août 2012 et le 31 décembre 2020.

Dans le cadre de cette Convention, EMS Rennes a pour mission la gestion de la gare routière et l'exploitation d'une agence commerciale initialement située au sein de la gare routière.

Cette Convention a fait l'objet de 3 avenants, dans le contexte des travaux de transformation de la gare en Pôle d'Echange Multimodal (PEM) :

- un avenant n°1 du 19 novembre 2015 avait acté l'installation provisoire du guichet intermodal de la gare SNCF dans la gare routière, le temps des travaux de rénovation de la gare SNCF ;

- un avenant n°2 du 11 septembre 2017 a étendu les horaires d'ouverture de la gare routière les dimanches et jours fériés et élargi les missions du délégataire avec la mise en place d'un service proximité et sécurité à compter du 2 mai 2017 ;

- un avenant n°3 du 15 mars 2019 a pour objet le déménagement des guichets de la gare routière au sein de l'espace Korrigo situé au niveau 0 du PEM gare et les nouvelles missions d'EMS en découlant ;

Par arrêté préfectoral du 27 décembre 2019, il a été mis fin à l'exercice des compétences du SMGR à compter du 31 décembre 2019. La Région Bretagne, compétente pour la construction, l'aménagement et l'entretien de la gare routière de voyageurs de Rennes suite au transfert de compétence opéré par la loi « NOTRe » du 7 aout 2015, exerce pleinement sa compétence depuis le 1er janvier 2020.

La Région Bretagne est donc substituée au SMGR dans l'ensemble des contrats conclus par ce dernier, dont la convention de Délégation de Service Public pour l'exploitation de la gare routière de Rennes.

Dans les faits, de nouvelles modalités d'exploitation ont été progressivement mises en place à compter d'août 2018 consécutives aux travaux du PEM, de reconstruction de la gare routière, comprenant la migration des guichets de la gare routière au sein de l'espace KorriGo de la gare SNCF.

Les travaux sur la nouvelle infrastructure ont été finalisés en novembre 2018. Depuis, l'exploitation s'effectue dans des locaux partagés (niveau moins 1, exploitant du réseau STAR, niveau 0 exploitant Région Bretagne). Deux conventions, relative l'une à l'occupation de l'espace KorriGo et l'autre à la gestion de l'espace KorriGo, ont été signées fin 2018 et font toujours l'objet de

Envoyé en préfecture le 08/12/2020
Reçu en préfecture le 08/12/2020
Affiché le
ID : 035-233500016-20201026-20_0401_12AR-DE

discussions entre les partenaires (Région, Rennes Métropole et les exploitants) afin d'affiner les questions relatives à la propriété et la maintenance des matériels et au partage des coûts en découlant.

Par ailleurs, la gestion dynamique des quais en cours de programmation par EMS devrait être finalisée au cours de l'année 2020, permettant le passage d'une gestion « manuelle » à une gestion automatique des flux de cars (entrées, sorties, mises à quai et temps de régulation).

Concrètement, les années 2020 et 2021 seront les premières années d'exploitation qui permettront d'avoir une vision précise des conditions techniques et financières d'exploitation au regard des choix arrêtés par les Autorités Organisatrices (AO) dans le cadre du PEM.

Or, ce sont bien ces éléments de bilan qui devront permettre à la Région Bretagne de se prononcer sur le mode de gestion de la gare routière le plus adapté au nouveau contexte de Pôle D'échanges Multimodal avec un espace de vente mutualisé entre les réseaux STAR et BreizhGo TER et CAR. Les conditions économiques d'exploitation peuvent notamment évoluer selon les nouvelles pratiques d'achat des voyageurs et il est essentiel de bâtir un cahier des charges de la future délégation de service public qui prenne en compte des données définitives.

Dans ce contexte, les parties ont décidé de prolonger la durée de la Convention de deux ans, par le présent avenant n°4.

La procédure de mise en concurrence sera relancée par la Région à la fin de l'année 2021 ou au tout début de l'année 2022.

**Ceci étant exposé, il est convenu ce qui suit :**

## Article 1 : Modification de la durée de la convention

L'article 2 de la Convention, relatif à la durée, est complété par un dernier alinéa comme suit :

« *La présente convention est prolongée pour une durée de vingt-quatre (24) mois à compter du 1er janvier 2021, soit jusqu'au 31 décembre 2022.* »

## Article 2 : Modification de l'article 19 « Charges du Délégataire »

En conséquence de la prolongation de la Convention, l'article 19, dans son sous-article « *Redevance d'occupation* », est modifié comme suit :

« *Le Délégataire verse à la Région une redevance, constituant la contrepartie de la mise à disposition des installations, en application des dispositions de l'article 21 de l'ordonnance n° 45-*

Envoyé en préfecture le 08/12/2020
Reçu en préfecture le 08/12/2020
Affiché le
ID : 035-233500016-20201026-20_0401_12AR-DE

*2497 du 24 octobre 1945 sur les gares routières de voyageurs.*

*Le montant de cette redevance, exprimée en euros 2011, est le suivant.*

| ***Août - Décembre 2012*** | ***2013*** | ***2014*** | ***2015*** | ***2016*** | ***2017*** | ***2018*** | ***2019*** | ***2020*** | ***2021*** | ***2022*** |
|---|---|---|---|---|---|---|---|---|---|---|
| *5 502 €* | *18 708 €* | *16 814 €* | *16 715 €* | *16 659 €* | *16 516 €* | *16 524 €* | *16 644 €* | *16 604 €* | *16 604 €* | *16 604 €* |

*Il fera l'objet d'une indexation annuelle par application de la formule définie à l'article 23.* »

**Article 3 : Modification de l'annexe 10 « Comptes de résultat prévisionnels »**

L'annexe 10 à la Convention relative aux comptes de résultats prévisionnels qui constitue une annexe majeure de la convention de délégation de service publique en reprenant les engagements annuels du délégataire en matières de charges d'exploitation et de recettes est modifiée pour tenir compte de la prorogation de la durée de la convention. Cette annexe sert par ailleurs de référence pour le calcul du reversement des résultats à la Région tel que le prévoit l'article 24 de la convention.

L'annexe 10 à la Convention « comptes de résultat prévisionnels » est remplacée par l'annexe A au présent avenant n°4.

**Article 4 : Autres dispositions**

Le présent avenant n°4 entre en vigueur à compter de sa date de signature par les deux parties.

Toutes les stipulations de la convention de délégation de service public et de ses annexes non modifiées par le présent avenant restent inchangées.

**Article 5 : Annexes**

Est annexée au présent avenant et en fait partie intégrante l'annexe suivante :

- Annexe A : Annexe 10 de la Convention - Comptes de résultat prévisionnels

Envoyé en préfecture le 08/12/2020
Reçu en préfecture le 08/12/2020
Affiché le
ID : 035-233500016-20201026-20_0401_12AR-DE

Fait en deux (2) exemplaires originaux

| | |
|---|---|
| Pour la Région Bretagne<br>A<br>Le | Pour EMS Rennes<br>A<br>Le |
| Loïg CHESNAIS-GIRARD<br>Le Président | Anne-France RIVIERE<br>Directrice |

Envoyé en préfecture le 08/12/2020
Reçu en préfecture le 08/12/2020
Affiché le
ID : 035-233500016-20201026-20_0401_12AR-DE

# Annexe A : Annexe 10 de la Convention - Comptes prévisionnels d'exploitation

**En euros constants 2011**

| PRODUITS | Août - Décembre 2012 | 2013 | 2014 | 2015 | 2016 | 2017 | 2018 | 2019 | 2020 | 2021 | 2022 |
|---|---|---|---|---|---|---|---|---|---|---|---|
| Recettes transports publics | 121 033 | 273 155 | 273 155 | 273 155 | 273 155 | 273 155 | 273 155 | 273 155 | 273 155 | 273 155 | 273 155 |
| Recettes transports privés | 8 918 | 22 132 | 22 783 | 23 239 | 23 704 | 24 178 | 24 661 | 25 155 | 25 658 | 26 171 | 26 694 |
| Commissions/vente de titres | 7 032 | 16 501 | 17 155 | 17 834 | 18 541 | 19 275 | 20 038 | 20 832 | 21 657 | 22 523 | 23 424 |
| Recettes sanitaires publics | 2 880 | 6 500 | 6 500 | 6 500 | 6 500 | 6 500 | 6 500 | 6 500 | 6 500 | 6 500 | 6 500 |
| Recettes annexes | 11 022 | 24 880 | 24 880 | 24 880 | 24 880 | 24 880 | 24 880 | 24 880 | 24 880 | 24 880 | 24 880 |
| Compensation (avenants DSP) : | | | | | | | | | | | |
| -ouverture et vente le dimanche et jours fériés (Annexe 11 DSP + avenant 2 DSP) | 5 000 | 15 000 | 15 000 | 15 000 | 17 500 | 17 500 | 17 500 | 17 500 | 17 500 | 17 500 | 17 500 |
| -Service de proximité (avenant 2 DSP)* | | | | | | 13 392 | 20 088 | 20 088 | 20 088 | 20 088 | 20 088 |
| -Renfort Espace KorriGo (ventes et supervision) (avenant 3 DSP) | | | | | | | | 135 000 | 135 000 | 135 000 | 135 000 |
| - compensation coûts mutualisables | | | | | | | | 77 900 | 77 900 | 77 900 | 77 900 |
| **Total produits** | **155 884** | **358 168** | **359 473** | **360 608** | **364 279** | **378 879** | **386 822** | **601 009** | **602 337** | **603 716** | **605 141** |
| | | | | | | | | | | | |
| **CHARGES** | | | | | | | | | | | |
| Achats dont: | | | | | | | | | | | |
| *électricité* | 4 167 | 10 000 | 10 000 | 10 000 | 10 000 | 10 000 | 10 000 | 10 000 | 10 000 | 10 000 | 10 000 |
| *eau* | 417 | 1 000 | 1 000 | 1 000 | 1 000 | 1 000 | 1 000 | 1 000 | 1 000 | 1 000 | 1 000 |
| *achats divers* | 1 708 | 4 100 | 4 100 | 4 100 | 4 100 | 4 100 | 4 100 | 4 100 | 4 100 | 4 100 | 4 100 |
| Services extérieurs dont : | | | | | | | | | | | |
| *téléphone* | 1 250 | 3 000 | 3 000 | 3 000 | 3 000 | 3 000 | 3 000 | 3 000 | 3 000 | 3 000 | 3 000 |
| *nettoyage* | 12 250 | 29 400 | 29 400 | 29 400 | 29 400 | 29 400 | 29 400 | 29 400 | 29 400 | 29 400 | 29 400 |
| *maintenance SAE SAI* | 4 009 | 9 622 | 9 622 | 9 622 | 9 622 | 9 622 | 9 622 | 9 622 | 9 622 | 9 622 | 9 622 |
| *assistance technique groupe* | 2 502 | 6 005 | 6 005 | 6 005 | 6 005 | 6 005 | 6 005 | 6 005 | 6 005 | 6 005 | 6 005 |
| *management fees* | 3 575 | 8 579 | 8 579 | 8 579 | 8 579 | 8 579 | 8 579 | 8 579 | 8 579 | 8 579 | 8 579 |
| *autres services extérieurs* | 3 346 | 8 029 | 8 029 | 8 029 | 8 029 | 8 029 | 8 029 | 8 029 | 8 029 | 8 029 | 8 029 |
| *Couts Mutualisables* | | | | | | | | 77 900 | 77 900 | 77 900 | 77 900 |
| Salaires et traitements, dont: | | | | | | | | | | | |
| *salaires* | 65 810 | 141 035 | 141 931 | 142 735 | 143 527 | 144 413 | 145 209 | 145 956 | 146 845 | 147 726 | 148 613 |
| *Coût pour ouverture dimanche, service proximité et renfort horaire (avenants 2 et 3 DSP)* | 3 100 | 9 300 | 9 300 | 9 300 | 10 850 | 19 153 | 23 305 | 107 005 | 107 005 | 107 005 | 107 005 |
| *charges sociales* | 31 039 | 69 172 | 71 403 | 71 772 | 73 092 | 78 580 | 81 499 | 133 148 | 133 554 | 133 961 | 134 372 |
| Redevance versée au SMGR | 5 502 | 18 708 | 16 814 | 16 715 | 16 659 | 16 516 | 16 524 | 16 644 | 16 604 | 16 604 | 16 604 |
| Impôts et taxes dont: | | | | | | | | | | | |
| *CET* | 1 250 | 3 000 | 3 000 | 3 000 | 3 000 | 3 000 | 3 000 | 3 000 | 3 000 | 3 000 | 3 000 |
| *autres* | 1 710 | 4 057 | 4 057 | 4 057 | 4 057 | 4 057 | 4 057 | 4 057 | 4 057 | 4 057 | 4 057 |
| Frais de structure | 1 956 | 4 694 | 4 694 | 4 694 | 4 694 | 4 694 | 4 694 | 4 694 | 4 694 | 4 694 | 4 694 |
| Amortissements | 832 | 1 998 | 1 998 | 1 998 | 1 998 | 1 998 | 1 998 | 1 998 | 1 998 | 1 998 | 1 998 |
| Autres charges | 3 164 | 7 593 | 7 593 | 7 593 | 7 593 | 7 593 | 7 593 | 7 593 | 7 593 | 7 593 | 7 593 |
| **Total charges** | **147 586** | **339 294** | **340 527** | **341 599** | **345 206** | **359 740** | **367 614** | **581 730** | **582 985** | **584 274** | **585 571** |
| | | | | | | | | | | | |
| **RESULTAT** | **8 299** | **18 874** | **18 946** | **19 008** | **19 073** | **19 139** | **19 208** | **19 279** | **19 352** | **19 442** | **19 570** |
| | | | | | | | | | | | |
| **Coût mensuel de fermeture de la gare** | **28 517** | **27 024** | **27 127** | **27 217** | **27 309** | **27 404** | **27 502** | **27 604** | **27 708** | **27 819** | **27 930** |

*mise en place du service le 2 mai 2017

| Août - Décembre 20 | 2013 | 2014 | 2015 | 2016 | 2017 | 2018 | 2019 | 2020 | 2021 | 2022 |
|---|---|---|---|---|---|---|---|---|---|---|
| 28 517 € | 27 024 € | 27 127 € | 27 217 € | 27 309 € | 27 404 € | 27 502 € | 27 604 € | 27 708 € | 27 819 € | 27 930 € |

| RATP | 2012 | 2013 | 2014 | 2015 | 2016 | 2017 | 2018 | 2019 | 2020 | 2021 | 2022 |
|---|---|---|---|---|---|---|---|---|---|---|---|
| **1. Lignes régulières** | | | | | | | | | | | |
| Nombre de départs | 23 968 | 54 090 | 54 090 | 54 090 | 54 090 | 54 090 | 54 090 | 54 090 | 54 090 | 54 090 | 54 090 |
| Niveau tarifaire | 5,05 | 5,05 | 5,05 | 5,05 | 5,05 | 5,05 | 5,05 | 5,05 | 5,05 | 5,05 | 5,05 |
| Chiffre d'affaires HT | **121 036** | **273 155** | **273 155** | **273 155** | **273 155** | **273 155** | **273 155** | **273 155** | **273 155** | **273 155** | **273 155** |
| | | | | | | | | | | | |
| **2. Autres transporteurs (à détailler)** | | | | | | | | | | | |
| Nombre de départs | 685 | 1 700 | 1 750 | 1 785 | 1 821 | 1 857 | 1 894 | 1 932 | 1 971 | 2617 | 2669 |
| Niveau tarifaire | 10 | 10 | 10 | 10 | 10 | 10 | 10 | 10 | 10 | 10 | 10 |
| Chiffre d'affaires HT | 6 850 | 17 000 | 17 500 | 17 850 | 18 207 | 18 571 | 18 943 | 19 321 | 19 708 | 26 171 | 26 694 |
| | | | | | | | | | | | |
| **3. Vente de titres pour le compte des tiers** | | | | | | | | | | | |
| Montant | 1 587 268 | 1 650 130 | 1 715 482 | 1 783 422 | 1 854 052 | 1 927 480 | 2 003 816 | 2 083 175 | 2 165 677 | 2 252 304 | 2 342 396 |
| Montant des commissions HT | 15 873 | 16 501 | 17 155 | 17 834 | 18 541 | 19 275 | 20 038 | 20 832 | 21 657 | 22 523 | 23 424 |

Envoyé en préfecture le 27/10/2020
Reçu en préfecture le 27/10/2020
Affiché le
ID : 035-233500016-20201026-20_0402_07-DE

**REGION BRETAGNE**

**20_0402_07**

COMMISSION PERMANENTE DU CONSEIL REGIONAL

26 octobre 2020

DELIBERATION

# Programme 402 – Moderniser les réseaux ferroviaires, routiers et maritimes

La Commission permanente du Conseil régional, convoquée par son Président le 16 octobre 2020, s'est réunie le 26 octobre 2020 sous la présidence de celui-ci, au siège de la Région Bretagne à Rennes.

Vu le Code Général des Collectivités Territoriales, et notamment sa quatrième partie, relative à la Région ;

Vu la délibération n° 17_DAJCP_SA_06 du Conseil régional en date du 22 juin 2017 approuvant les délégations accordées à la Commission permanente ;

Vu l'ensemble des décisions budgétaires de l'exercice en cours ;

Vu l'ensemble des délibérations précisant les modalités d'intervention des dispositifs actuels de la Région ;

Au vu du rapport présenté par Monsieur le Président du Conseil régional ;

Et après avoir délibéré ;

**DECIDE**

En section d'investissement :

- d'AFFECTER sur le montant d'autorisation de programme disponible, un crédit de 225 000 € pour le financement de l'opération figurant en annexe ;

- d'approuver les termes de la convention relative au financement au financement des études de fiabilisation de programme (EP) et d'avant-projet et projet (APO) de mise en accessibilité de la gare de Rosporden (ligne de Paris à Quimper) et d'autoriser le Président à la signer avec Sncf Gares & Connexions et l'Etat, telle qu'elle figure en annexe n°1.

Envoyé en préfecture le 27/10/2020
Reçu en préfecture le 27/10/2020
Affiché le
ID : 035-233500016-20201026-20_0402_07-DE

# Convention

relative au financement des études de fiabilisation de programme (EP) et d'avant-projet et projet (APO) de mise en accessibilité de la gare de Rosporden (ligne de Paris à Quimper)

Envoyé en préfecture le 27/10/2020
Reçu en préfecture le 27/10/2020
Affiché le
ID : 035-233500016-20201026-20_0402_07-DE

Entre les soussignés :

**L'Etat**, (Ministère de l'Environnement, de l'Energie et de la Mer), représenté par Madame Michèle Kirry, Préfète de la Région Bretagne,

Ci-après désigné **« L'Etat** »

**La Région Bretagne**, représentée par Monsieur Loïg Chesnais-Girard, son Président, autorisé à signer la présente convention par délibération de la commission permanente en date du 26 octobre 2020,

Ci-après désigné **« La Région** »

*Et,*

**SNCF Gares & Connexions**, société anonyme au capital de 77.292.590 euros, immatriculée au Registre du Commerce et des Sociétés de Paris sous le numéro 507 523 801, dont le siège social est Paris (75013), au 16 avenue d'Ivry, représentée aux fins de signature des présentes par Madame Gaëlle Le Roux, directrice territoriale des Gares du Centre Ouest ,

Ci-après dénommée « **SNCF Gares & Connexions** » ou « Maître d'ouvrage »

L'Etat, la Région Bretagne et SNCF Gares & Connexions sont ensemble désignés collectivement par les « Partenaires » et individuellement par le « Partenaire ».

L'Etat, la Région Bretagne et SNCF Gares & Connexions sont désignés collectivement par les « Financeurs » et individuellement par le « Financeur ».

Envoyé en préfecture le 27/10/2020
Reçu en préfecture le 27/10/2020
Affiché le
ID : 035-233500016-20201026-20_0402_07-DE

Vu :

- Le Code Général des Collectivités Territoriales,
- Le Code des Transports,
- Le Code de la Commande Publique,
- La Loi n°2014-872 du 4 août 2014 portant réforme ferroviaire,
- L'ordonnance n°2015-855 du 15 Juillet 2015 prise en application de l'article 38 de la loi n°2014-872 du 4 août 2014 portant réforme ferroviaire,
- La Loi 2018-515 du 27 juin 2018 pour un nouveau pacte ferroviaire,
- La loi n°2015-990 du 6 août 2015 pour la croissance, l'activité et l'égalité des chances économiques,
- Le Décret 97-444 du 5 mai 1997 relatif aux missions de SNCF RESEAU,
- Le Décret n°2019-1588 du 31/12/19 approuvant les statuts de la filiale mentionnée au 5ème de l'article L.2111-9 du code des transports et portant diverses dispositions relatives à la filiale mentionnée au 5e de l'article L.2111-9 du code des transports et issu de l'article 1er de la loi n° 2018-515 du 27 juin 2018 pour le nouveau pacte ferroviaire,
- Le Règlement budgétaire et financier de la Région Bretagne,
- La délibération de la Commission permanente du Conseil Régional en date du 26 octobre 2020,

Envoyé en préfecture le 27/10/2020
Reçu en préfecture le 27/10/2020
Affiché le
ID : 035-233500016-20201026-20_0402_07-DE

**IL A ETE PREALABLEMENT RAPPELE CE QUI SUIT**

Dans le cadre de la loi du 11 février 2015 pour « l'égalité des droits et des chances, la participation et la citoyenneté des personnes handicapées », la Région Bretagne a élaboré le schéma directeur d'accessibilité (Sd'AP) du réseau de transport régional sur son territoire. Dans ce cadre, la Région Bretagne a identifié la gare de Rosporden comme devant être mise en accessibilité de manière prioritaire en raison de sa fréquentation importante.

Une étude préliminaire a été initiée en 2015 mais n'a pas été aboutie faute de visibilité sur le devenir du passage à niveau n°497 à proximité de la gare. Désormais, sachant que le passage à niveau ne sera finalement pas supprimé le programme de l'opération peut être précisé. Il consistera essentiellement à la mise en conformité des quais et la création d'une passerelle accessible pour les personnes à mobilité réduite (PMR) permettant la traversée des voies. Une prestation optionnelle sera également étudiée consistant en un prolongement de la passerelle pour proposer un ouvrage interquartier. Compte tenu de l'antériorité de cette étude et l'évolution du programme, une mise à jour est nécessaire notamment au regard des aspects réglementaires et de leurs évolutions.

Les partenaires ont donc souhaité poursuivre la démarche en engageant les études de fiabilisation de programme, de niveau préliminaire, puis d'Avant-Projet et Projet de mise en accessibilité PMR en gare de Rosporden sur le périmètre d'ouvrage de la SNCF.

Envoyé en préfecture le 27/10/2020
Reçu en préfecture le 27/10/2020
Affiché le
ID : 035-233500016-20201026-20_0402_07-DE

**IL A ETE ENSUITE CONVENU CE QUI SUIT**

## ARTICLE 1 - OBJET DE LA CONVENTION ET PERIMETRE D'APPLICATION

### 1.1 Objet de la convention

La présente convention a pour objet de définir la consistance des études de fiabilisation du programme puis des études d'avant-projet et projet de l'opération à réaliser, les modalités de financements de la fiabilisation de l'EP et des études APO (avant-projet / projet) visées à l'article 2, ainsi que les modalités d'exécution et de suivi de ces mêmes études.

A cet effet, sont définis ci-après les caractéristiques générales des travaux à réaliser, ainsi que les obligations respectives des Financeurs relatives au financement de l'opération.

La convention fixe également les modalités qui permettront aux partenaires signataires de la présente convention de poursuivre le projet jusqu'à sa réalisation après les études APO (convention réalisation) objet de la présente.

## ARTICLE 2 – PROGRAMME, MAITRISE D'OUVRAGE ET MAITRISE D'ŒUVRE DES TRAVAUX

### 2.1 Programme de l'étude

Le programme consiste notamment à la mise en conformité de l'accessibilité PMR de la gare de Rosporden en complétant les infrastructures ferroviaires portant sur les quais et ses équipements et la future passerelle avec ses ascenseurs permettant aux personnes à mobilité réduite et aux usagers en fauteuil roulant (UFR) d'accéder aux trains.

L'aménagement prévu consiste à :

- Construction d'une passerelle piétonne reliant les 2 quais équipée d'escaliers fixes et d'ascenseurs aériens 1000kg avec traitement architectural afin de prendre en compte les contraintes liées à la zone de monuments historiques ;
- Rehaussement des 2 quais à 55cm sur la totalité de leur linéaire ;
- Pose de bande d'éveil à la vigilance sur les quais ;
- Reconfigurer et améliorer l'éclairage des quais conformément aux exigences PMR ;
- Sécuriser les extrémités des quais par une clôture avec portillon de service ;
- Réaliser les travaux caténaires liés à la création de la passerelle ferroviaire ;
- Réaliser les travaux télécom induits par le programme ouvrage d'art et ascenseurs ;
- Suppression de la TVP

Sera étudié en option en EP, un prolongement de la passerelle afin de la rendre interquartier. Le choix définitif du type d'ouvrage à réaliser sera fait avant d'engager les études APO.

### 2.2 Périmètre de Maîtrise d'ouvrage et identification des acteurs

La maîtrise d'ouvrage des études faisant l'objet de la présente convention est assurée par SNCF Gares & Connexions.

La maîtrise d'œuvre des études sera confiée à SNCF Réseau.

Envoyé en préfecture le 27/10/2020
Reçu en préfecture le 27/10/2020
Affiché le
ID : 035-233500016-20201026-20_0402_07-DE

2.3 Objet des études

Le complément d'étude préliminaire (EP) a pour objectif de fiabiliser le programme notamment en consistance et conformité réglementaire.
Les études d'avant-projet et projet (APO) ont pour objectif de définir la consistance et l'estimation du coût de l'opération ainsi qu'un calendrier prévisionnel de réalisation de ladite opération.

**Contenu de l'étude et fiabilisation de programme (EP) :**
Au préalable de l'engagement de la phase avant-projet et projet (APO), il y a lieu d'actualiser l'étude préliminaire de 2015 et réaliser un complément d'étude, de niveau préliminaire également, pour la mise à jour et la fiabilisation du programme de l'opération. Elle comprend notamment :

- L'actualisation de la conformité des aménagements proposées au regard de l'évolution de la réglementation STI PMR.
- La définition des principes de sécurisation des accès et de gestion ultérieure des différents ascenseurs d'accès aux quais et aux espaces urbains, en concertation avec le gestionnaire de gare, ainsi que leurs positionnements.
- La complétude et fiabilisation des coûts et du planning.
- L'étude en tranche optionnelle d'un prolongement de la passerelle afin d'en faire un ouvrage interquartier.

Ces études se concluent par l'établissement d'un document de niveau préliminaire constitué des sous-dossiers suivants :

- Un dossier de synthèse des études de programme,
- Une estimation du besoin de financement en euros courants,
- Un phasage de l'opération,
- Une planification de l'ensemble de l'opération et des procédures inhérentes.

**Contenu de l'étude d'avant-projet et projet (APO) :**
Après validation par les Parties des études de fiabilisation du programme (EP), il sera engagé les études d'avant-projet et projet (APO) de l'opération à réaliser.

Elles comprennent notamment :

- La réalisation des acquisitions de données (sondages, relevés topographiques, reconnaissance de réseaux…),
- Le détail du programme de l'opération,
- Les études techniques proprement dites (descriptifs, plans…),
- Les modalités de réalisation des travaux,
- L'estimation prévisionnelle des coûts à 0/-20%
- La planification prévisionnelle du projet,
- L'identification et la planification des dossiers de procédures administratives inhérentes à l'opération,
- La synthèse des études d'avant-projet et projet,
- L'élaboration des dossiers de procédures administratives.

Ces études se conclent par l'établissement d'un document projet constitué des sous-dossiers suivants :

- Un dossier de synthèse,
- Un dossier technique accompagné de plans, schémas,
- Un dossier d'évaluation environnementale,
- Un dossier économique incluant l'estimation du besoin en financement en euros courants

Elles comprennent également l'établissement des dossiers et des documents nécessaires à l'obtention des autorisations administratives.

Envoyé en préfecture le 27/10/2020
Reçu en préfecture le 27/10/2020
Affiché le
ID : 035-233500016-20201026-20_0402_07-DE

Afin de s'assurer de la conformité réglementaire du projet la commission d'accessibilité sera consultée en cours d'étude.

Afin de préciser le programme d'opération définitif avant engagement de la phase de réalisation (REA) un point d'étape sera réalisé entre les Parties en fin d'étude APO entres les Parties pour arrêter les options à prendre en compte.

## ARTICLE 3 - ORGANISATION DU PILOTAGE ET DU SUIVI

### 3.1 Comité de pilotage

Le Comité de pilotage est composé des signataires de la présente convention ou leur représentant. Il se réunira, à l'initiative du Maître d'ouvrage, pour faire un point sur l'avancement de l'étude ou lors de son achèvement, afin de valider les résultats des études et constater que chacun des partenaires a satisfait ou non ses obligations.

Il se réunira sur convocation du Maître d'ouvrage adressé aux autres signataires 3 semaines avant la date prévue précisant l'ordre du jour et accompagnée de l'ensemble des éléments d'études.

Le Comité de pilotage se réunira également en tant que de besoin à la survenance de chaque évènement remettant en cause l'équilibre général de la présente convention, en particulier les modifications concernant le programme ou l'enveloppe budgétaire affectée au projet ou le délai global de réalisation.

### 3.2 Comité technique

Outre le comité de pilotage, un comité technique composé des équipes techniques des partenaires signataires de la présente convention se réunira autant que de besoin, à l'initiative du Maître d'ouvrage ou des autres signataires, pour suivre le déroulement de l'étude, préparer les Comités de pilotage et éclairer les éventuelles décisions à prendre.
Ce Comité Technique se réunira sur convocation adressée au moins 15 jours avant la date prévue précisant l'ordre du jour et accompagnée de l'ensemble des éléments d'études de l'opération.

## ARTICLE 4 – ESTIMATION DU BESOIN DE FINANCEMENT

Le besoin de financement exprimé en euros courants, c'est-à-dire aux conditions économiques de réalisation pour les phases EP et APO est estimé à 300 000 € HT. Il est décomposé comme suit :

- 40 000 € courants HT pour la phase de fiabilisation de programme.
- 260 000 € courants HT pour la phase APO.

Voir détail en Annexe 1.

A l'issu de la fiabilisation de l'étude préliminaire et de la remise de son livrable, les partenaires conviennent de se réunir afin de :

- Préciser si l'option d'un ouvrage interquartier est retenue et si tel est le cas, un avenant à cette convention sera rédigé afin d'affermir le programme et son plan de financement.
- S'assurer que le montant estimé pour la phase APO est suffisant. Si tel n'était pas le cas (sur la base des justificatifs nécessaires) un avenant sera rédigé.

Envoyé en préfecture le 27/10/2020
Reçu en préfecture le 27/10/2020
Affiché le
ID : 035-233500016-20201026-20_0402_07-DE

## ARTICLE 5 – DISPOSITIONS FINANCIERES

5.1 Principe de financement

Les Financeurs s'engagent à apporter leur financement de l'opération sous maîtrise d'ouvrage SNCF Gares & Connexions selon la clef de répartition suivante :

| FINANCEURS | % | Besoin de financement Montant en euros courant |
|---|---|---|
| Etat | 25 % | 75 000 € |
| Région Bretagne | 75 % | 225 000 € |
| **Total** | **100 %** | **300 000 €** |

La clé de répartition précitée est uniquement valable pour les phases d'études couvertes par la présente convention.

5.2 Modalités de versements des fonds

Les versements concernent les études.

La SNCF procèdera aux appels de fonds auprès de chaque Financeur comme suit :

Pour l'étude de fiabilisation de programme (EP) :

- Un premier appel de fonds correspondant à 50% de la participation respective de chaque financeur en euros courants à la signature à la date de prise d'effet de la présente convention,

- Un deuxième appel de fonds correspondant à 45% de la participation respective de chaque financeur en euros courants à la date de la livraison du résultat des études.

Pour l'étude d'avant-projet et projet (APO) :

- Un premier appel de fonds correspondant à 50% de la participation respective de chaque financeur en euros courants à l'engagement de la phase. Dès que l'avance provisionnelle précédente est consommée, des acomptes effectués en fonction de l'avancement des études, qui sont calculés en multipliant le taux d'avancement des études par le montant de la participation financière de chaque financeur en euros courants. Ces acomptes sont accompagnés d'un certificat d'avancement des études et des travaux visé par le Directeur de Projet de SNCF Gares & Connexions. Ils seront versés jusqu'à ce que le cumul des fonds appelés atteigne 80% du montant de la participation en euros courants définie au plan de financement.

- Au-delà des 80%, les demandes de versement d'acomptes seront accompagnées d'un état récapitulatif des dépenses comptabilisées visé par le Directeur de Projet. Le cumul des fonds appelés ne pourra pas excéder 95% du montant en euros courants défini au plan de financement.

Envoyé en préfecture le 27/10/2020
Reçu en préfecture le 27/10/2020
Affiché le
ID : 035-233500016-20201026-20_0402_07-DE

Après l'achèvement de l'intégralité des études visées à la présente convention, SNCF Gares & Connexions procèdera à l'élaboration d'un décompte général et définitif des dépenses réellement constatées.
Sur la base de celui-ci, SNCF Gares & Connexions procèdera, selon le cas, soit au remboursement du trop-perçu soit à la présentation d'un appel de fonds pour règlement du solde.

5.3 Calendrier révisable des appels de fonds

Les appels de fonds porteront sur des montants facturés sans TVA.

L'échéancier prévisionnel des appels de fonds est le suivant :

| | % | Date indicative de l'appel | Montant à payer Etat | Montant à payer Région Bretagne |
|---|---|---|---|---|
| **1er appel de fond** | 6,67% | 01-nov-20 | 5 000 € | 15 000 € |
| **2ème appel de fond** | 6,00% | 01-mars-21 | 4 500 € | 13 500 € |
| **3ème appel de fond** | 43,33% | 01-juin-21 | 32 500 € | 97 500 € |
| **4ème appel de fond** | 26,00% | 01-nov-21 | 19 500 € | 58 500 € |
| **4ème appel de fond** | 13,00% | 01-févr-22 | 9 750 € | 29 250 € |
| **5ème appel de fond** | 5,00% | 01-juin-22 | 3 750 € | 11 250 € |

5.4 Facturation et recouvrement

Les sommes dues à SNCF Gares & Connexions au titre de la présente convention sont payées dans un délai de 45 jours à compter de la date de réception de la facture.

A défaut d'un paiement à la date convenue, le montant dû est passible d'intérêts moratoires calculés sur la période du retard constaté au taux d'intérêt légal majoré de 3 points.

Les Financeurs se libèreront des sommes dues au titre de la présente convention par virement bancaire, portant numéro de référence de la facture, sur le compte de SNCF Gares & Connexions.

| Bénéficiaire | Etablissement Agence | Code Etablissement | Code Guichet | N° de compte | Clé |
|---|---|---|---|---|---|
| SNCF | Agence centrale de la Banque de France à PARIS | 30001 | 00064 | 00000062471 | 31 |

5.5 Gestion des écarts

Il appartient à chaque financeur de supporter les dépassements du coût prévisionnel dont il serait à l'origine, dès lors que ces propositions de modifications auront été validées par l'ensemble des partenaires.
Il est ici rappelé que l'estimation de l'opération ainsi que le besoin en financement visés respectivement aux articles 4 et 5 de la présente convention, ne sont donnés qu'à titre estimatif.
Les écarts (économie ou dépassement par rapport au montant estimé du coût des études et travaux) seront gérés comme indiqué ci-dessous.

Envoyé en préfecture le 27/10/2020
Reçu en préfecture le 27/10/2020
Affiché le
ID : 035-233500016-20201026-20_0402_07-DE

En cas de dépassement des coûts prévisionnels, SNCF Gares & Connexions informera les Partenaires, fournira tout élément justificatif et proposera, le cas échéant, des alternatives.
Les Partenaires conviendront alors, ensemble et à bref délai, de la réponse à apporter, soit par :

- Modification du niveau des prestations,
- Mobilisation d'autres financements ou révision des financements consentis par les différents partenaires,
- Evolution du programme et/ou du calendrier de réalisation,
- Abandon du projet (avant démarrage des travaux).

Les modifications devront être décidées dans un délai de deux mois à compter de la diffusion de l'information en convoquant si nécessaire une réunion d'urgence du Comité de pilotage. Les modifications décidées dans ce cadre feront l'objet de délibérations si nécessaire ou d'avenants à la convention concernée.
Dans l'hypothèse où les Partenaires ne parviendraient pas à s'entendre dans un délai de deux mois à compter du constat du risque de dépassement, chaque Partenaire aura la possibilité de se retirer de la poursuite de l'opération. Dans une telle hypothèse, les dispositions énoncées à l'article 7 de la présente convention trouveront ici application.

En cas d'économies, celles-ci seront réparties entre les Financeurs à hauteur de leur participation respective.
En tout état de cause, SNCF Gares & Connexions sera remboursée des dépenses réelles, les Financeurs s'engageant à rembourser les dépenses effectivement engagées dans les conditions visées à l'article 5.1 des présentes.

## ARTICLE 6 - CALENDRIER DES TRAVAUX – PLANNING DIRECTEUR DE L'OPERATION

### 6.1 Délai prévisionnel de réalisation

La durée prévisionnelle de réalisation des études est de ***4*** mois pour l'Etude Préliminaire, et de ***12*** mois pour la phase APO à compter de la date d'entrée en vigueur de la présente convention de financement.

### 6.2 Suite à donner à l'opération au-delà des dispositions de la présente

En cas de retard de décision, considéré par SNCF Gares & Connexions comme mettant en péril le respect du calendrier et, par conséquent, la date de livraison des ouvrages ou le bon déroulement des travaux, SNCF Gares & Connexions pourrait être amené, en accord avec les partenaires, à décaler de façon significative le planning général de l'opération (annulation et reprogrammation des réservations capacitaires).
Dans une telle hypothèse, les dispositions de l'article 7 de la présente convention trouveront ici application.

## ARTICLE 7 – MODIFICATION ET RESILIATION DE LA PRESENTE CONVENTION

Toute modification de la présente convention à l'exception des références bancaires et des domiciliations de factures, donne lieu à l'établissement d'un avenant à la présente convention. Les changements de références bancaires et/ou de domiciliations de factures font l'objet d'un échange de lettre entre le Partenaire à l'initiative de ce changement et l'ensemble des Partenaires qui en accuseront réception.

Envoyé en préfecture le 27/10/2020
Reçu en préfecture le 27/10/2020
Affiché le
ID : 035-233500016-20201026-20_0402_07-DE

En cas de non-respect par l'un des Partenaires des engagements réciproques au titre de cette convention, celle-ci peut être résiliée de plein droit par tout autre Partenaire à l'expiration d'un délai d'un mois suivant l'envoi d'une lettre recommandée avec accusé de réception valant mise en demeure.
En cas d'abandon de l'opération ou de résiliation de la convention, un relevé final des dépenses acquittées par SNCF Gares & Connexions dans le cadre de la présente convention sera établi.
SNCF Gares & Connexions procède alors à la présentation d'un appel de fonds pour règlement du solde ou au reversement du trop-perçu auprès des Partenaires au prorata de leur participation.

## ARTICLE 8 - DATE D'EFFET ET DUREE DE LA CONVENTION

La présente convention prend effet à la date de la signature de ladite convention par le dernier des partenaires.

La convention prend fin à l'achèvement du projet objet de la présente convention, après avoir constaté que chacun des Partenaires a satisfait à ses obligations.

## ARTICLE 9 – PROPRIETE, DIFFUSION DES ETUDES, COMMUNICATION

Les études menées dans le cadre de la présente convention restent la propriété de SNCF Gares & Connexions.

Les résultats des études et de tous les documents et supports spécifiques à la réalisation des travaux seront communiqués aux co-Partenaires strictement concernés par la présente opération. Toute autre diffusion de quelle que nature que ce soit est subordonnée à l'accord préalable des Partenaires.
Chaque Partenaire prend avis des autres Partenaires sur les actions de communication qu'il envisage en lien avec l'objet des présentes. Un Partenaire peut s'opposer à l'action de communication qui s'avérerait contraire à ses intérêts.

## ARTICLE 10 - LITIGES

Tous les litiges auxquels pourraient donner lieu l'interprétation et l'exécution de la présente convention seront de la compétence du Tribunal Administratif de Rennes auquel les Partenaires déclarent attribuer compétence.

## ARTICLE 11 - ENREGISTREMENT

Les frais de timbres et d'enregistrement sont à la charge de celui des Partenaires qui entendrait soumettre la présente convention à cette formalité.

## ARTICLE 12 – LISTE DES ANNEXES

Annexe 1 : Détail du besoin de financement des phases études

Envoyé en préfecture le 27/10/2020
Reçu en préfecture le 27/10/2020
Affiché le
ID : 035-233500016-20201026-20_0402_07-DE

## ARTICLE 13 - NOMBRE D'EXEMPLAIRES

La convention est établie en trois exemplaires, un à destination de chaque Partenaire.

Pour l'Etat,
La Préfète de la Région Bretagne,

Pour la Région Bretagne
Le Président du conseil régional

Pour SNCF Gares & Connexions,
La Directrice Territoriale des Gares Centre Ouest

Envoyé en préfecture le 27/10/2020
Reçu en préfecture le 27/10/2020
Affiché le
ID : 035-233500016-20201026-20_0402_07-DE

# *Annexe 1 : Détail du besoin de financement des phases études*

| Mise en accessibilité de Rosporden | € courants | | |
|---|---|---|---|
| | EP | APO | TOTAL |
| **Maîtrise d'œuvre** | **35 000 €** | **151 000 €** | **186 000 €** |
| **Dépenses de MOA ne dépendant pas du forfait** | | | |
| CSPS | | 3 000 € | 3 000 € |
| Acquisitions de données | | 70 000 € | 70 000 € |
| **Total** | **- €** | **73 000 €** | **73 000 €** |
| **Maîtrise d'ouvrage** | **5 000 €** | **36 000 €** | **41 000 €** |
| **TOTAL** | **40 000 €** | **260 000 €** | **300 000 €** |

**Mission V – Pour une région engagée dans la transition écologique**

**20_0501_07 .....** Promouvoir une gestion intégrée de la ressource en eau.....409

**20_0502_08 .....** Préserver et valoriser la biodiversité et les paysages.....435

**20_0503_08 .....** Développer une politique énergétique volontariste et une approche circulaire de l'usage des ressources.....503

Envoyé en préfecture le 27/10/2020
Reçu en préfecture le 27/10/2020
Affiché le
ID : 035-233500016-20201026-20_0501_07-DE

**REGION BRETAGNE**

**20_0501_07**

COMMISSION PERMANENTE DU CONSEIL REGIONAL

26 octobre 2020

DELIBERATION

# Programme 0501 - Promouvoir une gestion intégrée de l'eau

La Commission permanente du Conseil régional, convoquée par son Président le 16 octobre 2020, s'est réunie le 26 octobre 2020 sous la présidence de celui-ci, au siège de la Région Bretagne à Rennes.

Vu le Code Général des Collectivités Territoriales, et notamment sa quatrième partie, relative à la Région ;

Vu la délibération n° 17_DAJCP_SA_06 du Conseil régional en date du 22 juin 2017 approuvant les délégations accordées à la Commission permanente ;

Vu l'ensemble des décisions budgétaires de l'exercice en cours ;

Vu l'ensemble des délibérations précisant les modalités d'intervention des dispositifs actuels de la Région ;

Au vu du rapport présenté par Monsieur le Président du Conseil régional ;

Et après avoir délibéré ;

**DECIDE**

A l'unanimité

En section d'investissement:

- **d'AFFECTER** sur le montant d'autorisation de programme disponible, un crédit de **1 555 319,80 €** pour le financement des opérations figurant en annexe ;

- **d'ATTRIBUER** les aides aux bénéficiaires désignés dans les tableaux annexés et **d'AUTORISER** le Président à signer les actes juridiques nécessaires au versement de ces aides.

En section de fonctionnement :

- **d'AFFECTER** sur le montant d'autorisation d'engagement disponible, un crédit de **208 009,00 €** pour le financement des opérations figurant en annexe ;

- **d'ATTRIBUER** les aides aux bénéficiaires désignés dans les tableaux annexés et **d'AUTORISER** le Président à signer les actes juridiques nécessaires au versement de ces aides.

- **de PROROGER** les opérations désignées dans les tableaux annexés et **d'AUTORISER** le Président à signer les actes juridiques nécessaires ;

- **d'APPROUVER** les termes de la convention constitutive de l'Observatoire de l'Environnement en Bretagne et **d'AUTORISER** le Président à la signer.

Envoyé en préfecture le 27/10/2020
Reçu en préfecture le 27/10/2020
Affiché le
ID : 035-233500016-20201026-20_0501_07-DE

**Délibération du Conseil régional de Bretagne**
**Commission permanente du 26 octobre 2020**
**Opération(s) nouvelle(s) - Subvention plafonnée**
**Programme : P.0501 - Promouvoir une gestion intégrée de la ressource en eau**
**Chapitre : 907**

| Nom du bénéficiaire | Opération | Objet | Dépense subventionnable (en Euros) | Taux | Montant Proposé (en Euros) |
|---|---|---|---|---|---|
| SYNDICAT DE LA VALLEE DU BLAVET<br>56150 BAUD | 20005814 | SAGE Blavet - Volet milieux aquatiques - Programme 2020 - Travaux petite continuité écologique (petits ouvrages de franchissement) - (prise en compte des dépenses à compter du 19 décembre 2019) | 144 200,00 | 10,00 | 14 420,00 |
| LOCMIQUELIC<br>56570 LOCMIQUELIC | 20005626 | Acquisition de matériel de désherbage alternatif au désherbage chimique 2020 (prise en compte des dépenses à compter du 23 décembre 2019) | 11 076,00 | 50,00 | 5 538,00 |
| COMMUNE DE SPEZET<br>29540 SPEZET | 20005908 | Acquisition de matériel de désherbage alternatif au désherbage mécanique 2020 (prise en compte des dépenses à compter du 19 juin 2020) | 12 000,00 | 40,00 | 4 800,00 |
| MAIRIE DE MAEN ROCH<br>35460 MAEN ROCH | 20005887 | Acquisition de matériel de désherbage alternatif au désherbage chimique 2020 (prise en compte des dépenses à compter du 3 juin 2020) | 12 000,00 | 40,00 | 4 800,00 |
| MAIRIE DE TREDION<br>56250 TREDION | 20005881 | Acquisition de matériel de désherbage alternatif au désherbage chimique 2020 (prise en compte des dépenses à compter du 2 juin 2020) | 11 000,00 | 40,00 | 4 400,00 |
| ROSTRENEN<br>22110 ROSTRENEN | 20005652 | Acquisition de matériel de désherbage alternatif au désherbage chimique 2020 (prise en compte des dépenses à compter du 27 janvier 2020) | 6 992,00 | 40,00 | 2 796,80 |
| PLOVAN<br>29720 PLOVAN | 20005664 | Acquisition de matériel de désherbage alternatif au désherbage chimique 2020 (prise en compte des dépenses à compter du 24/03/2020) | 6 800,00 | 40,00 | 2 720,00 |
| CA FOUGERES AGGLOMERATION<br>35133 LA SELLE EN LUITRE | 20005971 | SAGE Sélune - Volet milieux aquatiques - Travaux de restauration, gestion et mise en valeur de la Vallée du Bois Ainaux à Monthault - (prise en compte des dépenses à compter du 1er janvier 2020) | 13 000,00 | 20,00 | 2 600,00 |
| SYNDICAT DE LA VALLEE DU BLAVET<br>56150 BAUD | 20005824 | SAGE Blavet - Volet milieux aquatiques - Programme 2020 - Travaux sur lit mineur - (prise en compte des dépenses à compter du 19 décembre 2019) | 22 361,00 | 10,00 | 2 236,00 |
| PERROS GUIREC<br>22700 PERROS GUIREC | 20005848 | Acquisition de matériel de désherbage alternatif au désherbage chimique 2020 (prise en compte des dépenses à compter du 31 mars 2020) | 3 600,00 | 50,00 | 1 800,00 |
| COMMUNE DE SAINT VINCENT SUR OUST<br>56350 SAINT VINCENT SUR OUST | 20005930 | Acquisition de matériel de désherbage alternatif au désherbage chimique 2020 (prise en compte des dépenses à compter du 2 juillet 2020) | 3 495,00 | 50,00 | 1 747,50 |
| COMMUNE DE VAL-COUESNON<br>35560 ANTRAIN | 20005660 | Acquisition de matériel de désherbage alternatif au désherbage chimique 2020 (prise en compte des dépenses à compter du 2 mars 2020) | 4 000,00 | 40,00 | 1 600,00 |
| SYNDICAT DE LA VALLEE DU BLAVET<br>56150 BAUD | 20005827 | SAGE Blavet - Volet milieux aquatiques - Programme 2020 - Travaux sur ouvrages hydrauliques - (prise en compte des dépenses à compter du 19 décembre 2019) | 0,00 | 0,00 | 1 500,00 |
| COMMUNE DE LA ROCHE-JAUDY<br>22450 LA ROCHE-DERRIEN | 20005661 | Acquisition de matériel de désherbage alternatif au désherbage chimique 2020 (prise en compte des dépenses à compter du 03/03/2020) | 2 625,00 | 50,00 | 1 312,50 |

* Prise en compte des dépenses antérieures à la décision

**Délibération n° : 20_0501_07**

Envoyé en préfecture le 27/10/2020
Reçu en préfecture le 27/10/2020
Affiché le
ID : 035-233500016-20201026-20_0501_07-DE

| Nom du bénéficiaire | Opération | Objet | Dépense subventionnable (en Euros) | Taux | Montant Proposé (en Euros) |
|---|---|---|---|---|---|
| COMMUNE DE PLOUNEVEZ MOEDEC<br>22810 PLOUNEVEZ MOEDEC | 20005663 | Acquisition de matériel de désherbage alternatif au désherbage chimique 2020 (prise en compte des dépenses à compter du 10/03/2020) | 2 700,00 | 40,00 | 1 080,00 |
| COMMUNE DE PLOGASTEL SAINT GERMAIN<br>29710 PLOGASTEL SAINT GERMAIN | 20005819 | Acquisition de matériel de désherbage alternatif au dsherbage chimique 2020 (prise en compte des dépenses à compter du 10 janvier 2020) | 1 835,00 | 40,00 | 734,00 |
| SYNDICAT DE LA VALLEE DU BLAVET<br>56150 BAUD | 20005810 | SAGE Blavet - Volet milieux aquatiques - Programme 2020 - Actions lit mineur - (prise en compte des dépenses à compter du 19 décembre 2019) | 6 750,00 | 10,00 | 675,00 |
| COMMUNE DE SAINT SERVAIS<br>29400 SAINT-SERVAIS | 20005890 | Acquisition de matériel de désherbage alternatif au désherbage chimique 2020 (prise en compte des dépenses à compter du 4 juin 2020) | 1 400,00 | 40,00 | 560,00 |

**Total** : 55 319,80

**Nombre d'opérations :** 18

* Prise en compte des dépenses antérieures à la décision

**Délibération n° : 20_0501_07**

Envoyé en préfecture le 27/10/2020
Reçu en préfecture le 27/10/2020
Affiché le
ID : 035-233500016-20201026-20_0501_07-DE

**Délibération du Conseil régional de Bretagne**
**Commission permanente du 26 octobre 2020**
**Opération(s) nouvelle(s)**
**Programme : P.0501 - Promouvoir une gestion intégrée de la ressource en eau**
**Chapitre : 907**

| Nom du bénéficiaire | Opération | Objet | Type | Montant Proposé (en Euros) |
|---|---|---|---|---|
| DIVERS BENEFICIAIRES<br>35000 RENNES | 20005806 | Travaux de restauration de la continuité écologique sur l'Aulne canalisée | Achat / Prestation | 1 500 000,00 |

**Total :** 1 500 000,00

**Nombre d'opérations :** 1

* Prise en compte des dépenses antérieures à la décision

**Délibération n° : 20_0501_07**

Envoyé en préfecture le 27/10/2020
Reçu en préfecture le 27/10/2020
Affiché le
ID : 035-233500016-20201026-20_0501_07-DE

**Délibération du Conseil régional de Bretagne**
**Commission permanente du 26 octobre 2020**
**Opération(s) nouvelle(s) - Subvention plafonnée**
**Programme : P.0501 - Promouvoir une gestion intégrée de la ressource en eau**
**Chapitre : 937**

| Nom du bénéficiaire | Opération | Objet | Dépense subventionnable (en Euros) | Taux | Montant Proposé (en Euros) |
|---|---|---|---|---|---|
| SYNDICAT DE LA VALLEE DU BLAVET<br>56150 BAUD | 20005830 | SAGE Blavet - Bassin versant du Blavet Morbihannais - Programme d'actions 2020 - (prise en compte des dépenses à compter du 1er janvier 2020) | 341 000,00 | 20,76 | 70 800,00 |
| COMMUNAUTE DE COMMUNES COTE D'EMERAUDE<br>35730 PLEURTUIT | 20005936 | SAGE Rance-Frémur-Baie de Beaussais - Bassins côtiers Rance-Manche (Guinefort-Rance Aval-Faluns) - Volet milieux aquatiques - Programme d'actions 2020 - (prise en compte des dépenses à compter du 1er janvier 2020) | 20 045,00 | 20,00 | 4 009,00 |

**Total** : 74 809,00

**Nombre d'opérations :** 2

* Prise en compte des dépenses antérieures à la décision

**Délibération n° : 20_0501_07**

Envoyé en préfecture le 27/10/2020
Reçu en préfecture le 27/10/2020
Affiché le
ID : 035-233500016-20201026-20_0501_07-DE

**Délibération du Conseil régional de Bretagne**
**Commission permanente du 26 octobre 2020**
**Complément(s) d'affectation - Subvention plafonnée**
**Programme : P.0501 - Promouvoir une gestion intégrée de la ressource en eau**
**Chapitre : 937**

| Nom du bénéficiaire | Opération | Objet | Vote précédent | | | Nouvelle dépense subvention-nable | Nouveau taux | Montant proposé (en euros) | Total (en euros) |
|---|---|---|---|---|---|---|---|---|---|
| | | | N° délib | Date de CP | Montant affecté (en euros) | | | | |
| SYNDICAT MIXTE EAU POTABLE DE LA COTE D EMERAUDE<br>35418 SAINT-MALO CEDEX | 20003752 | SAGE Dol - Bassins versants Beaufort-Mireloup-Landal - Programme d'actions 2020 - (prise en compte des dépenses à compter du 1er janvier 2020) | 20_0501_05 | 06/07/20 | 27 120,00 | 135 600,00 | 20,00 | 3 200,00 | 30 320,00 |

**Total** : 3 200,00

**Nombre d'opérations :** 1

* Prise en compte des dépenses antérieures à la décision

**Délibération n° : 20_0501_07**

Envoyé en préfecture le 27/10/2020
Reçu en préfecture le 27/10/2020
Affiché le
ID : 035-233500016-20201026-20_0501_07-DE

**Délibération du Conseil régional de Bretagne**
**Commission permanente du 26 octobre 2020**
**Opération(s) nouvelle(s)**
**Programme : P.0501 - Promouvoir une gestion intégrée de la ressource en eau**
**Chapitre : 937**

| Nom du bénéficiaire | Opération | Objet | Type | Montant Proposé (en Euros) |
|---|---|---|---|---|
| DIVERS BENEFICIAIRES<br>35000 RENNES | 20006243 | Achat de prestations dans le cadre du déroulement du 'Carrefour des Gestions Locales de l'Eau' - Année 2021 | Achat / Prestation | 130 000,00 |

**Total :** 130 000,00

**Nombre d'opérations :** 1

* Prise en compte des dépenses antérieures à la décision

**Délibération n° : 20_0501_07**

Envoyé en préfecture le 27/10/2020
Reçu en préfecture le 27/10/2020
Affiché le
ID : 035-233500016-20201026-20_0501_07-DE

**Délibération du Conseil régional de Bretagne**
**Commission permanente du 26 octobre 2020**

**Application de la règle de caducité – PROROGATION D'OPERATIONS**

**Programme 0501 – Promouvoir une gestion intégrée de la ressource en eau**
**Chapitre n° : 907 DCEEB/SE**

| Décision initiale | | Nom du bénéficiaire | Opération | | Subvention | | Date Engagement | Borne de caducité prévue | Nouvelle borne de caducité prévue |
|---|---|---|---|---|---|---|---|---|---|
| N° | Date | | N° | Objet | Montant affecté | Montant mandaté | | | |
| 16_0501_14 | 05/12/2016 | **Dinan Agglomération** (ex-Commune St Cast Le Guildo) | 16007196 | SAGE Arguenon - Plan Opérationnel d'Investissement 2016 - Mise en place d'une boîte de branchements sur le réseau des eaux usées de St Cast le Guildo - (prise en compte des dépenses à compter du 14 mars 2016 ) | 64 170,00 € | 0,00 € | 05/12/2016 | 48 mois | 60 mois |
| 16_0501_14 | 05/12/2016 | **Quimperlé Communauté** (ex-Commune Arzano) | 16007319 | SAGE Scorff - Plan Opérationnel d'Investissement 2016 - Transfert des eaux usées vers la station d'épuration de Quimperlé et travaux d'extension du réseau des eaux usées - secteur de Treuscoat - (prise en compte des dépenses à compter du 22 septembre 2015) | 158 600,00 € | 0,00 € | 05/12/2016 | 48 mois | 60 mois |

Envoyé en préfecture le 27/10/2020
Reçu en préfecture le 27/10/2020
Affiché le
ID : 035-233500016-20201026-20_0501_07-DE

**Délibération du Conseil régional de Bretagne**
**Commission permanente du 26 octobre 2020**
**MODIFICATION OBJET D'UNE OPERATION**
**Programme P.0501 Promouvoir une gestion intégrée de la ressource en eau**
**Chapitre n° : 937 DCEEB/SE**

| Décision initiale | | Bénéficiaire | | Opération | | Subvention | Plan de financement initial | | Nouveau plan de financement | |
|---|---|---|---|---|---|---|---|---|---|---|
| N° | Date | N° | Intitulé | N° | Objet | | Dépense subventionnable | Taux | Dépense subventionnable | Taux |
| | | | | | | | | | | |
| 17_0501_09 | 25/09/2017 | 00001897 | CNRS BRETAGNE PAYS DE LOIRE | 17005460 | Projet BERCEAU - Bilan, suivi et évaluation des actions de restauration des cours d'eau bretons - Phase 1 - Années 2017-2018 | **82 000,00 €** | 436 600,00 € | 18,78 % | **355 000,00 €** | **23,10 %** |

Envoyé en préfecture le 27/10/2020
Reçu en préfecture le 27/10/2020
Affiché le
ID : 035-233500016-20201026-20_0501_07-DE

OEB OBSERVATOIRE DE L'ENVIRONNEMENT EN BRETAGNE

# Convention constitutive

## Observatoire de l'environnement en Bretagne

***Version du 18/09/2020***
***Validée par l'AGE du 18/09/2020***

Envoyé en préfecture le 27/10/2020
Reçu en préfecture le 27/10/2020
Affiché le
ID : 035-233500016-20201026-20_0501_07-DE

# SOMMAIRE

**PREAMBULE ..... 1**

**TITRE I : IDENTIFICATION DU GROUPEMENT ..... 2**

ARTICLE 1. DENOMINATION ..... 2
ARTICLE 2. OBJET ET CHAMP TERRITORIAL ..... 2
ARTICLE 3. SIEGE ..... 3
ARTICLE 4. DUREE ..... 3
ARTICLE 5. MEMBRES ET PARTENAIRES ..... 4
ARTICLE 6. DROITS STATUTAIRES ..... 4
ARTICLE 7. OBLIGATIONS STATUTAIRES ..... 4
ARTICLE 8. ADHESION – RETRAIT – EXCLUSION ..... 5

**TITRE II : FONCTIONNEMENT ..... 5**

ARTICLE 9. CAPITAL ..... 5
ARTICLE 10. RESSOURCES DU GROUPEMENT ..... 5
ARTICLE 11. REGIME APPLICABLE AUX PERSONNELS DU GROUPEMENT ET A SON DIRECTEUR ..... 6
ARTICLE 12. PROPRIETE DES EQUIPEMENTS, DES LOGICIELS ET DES LOCAUX ..... 6
ARTICLE 13. BUDGET ..... 6
ARTICLE 14. CONTRIBUTION ANNUELLE DES MEMBRES AUX CHARGES DU GROUPEMENT ..... 6
ARTICLE 15. GESTION ET TENUE DES COMPTES ..... 7
ARTICLE 16. GESTION DU PERSONNEL ..... 7
ARTICLE 17. EQUIPEMENT DU GROUPEMENT ..... 8
ARTICLE 18. COMMISSAIRE DU GOUVERNEMENT ..... 8

**TITRE III : ORGANISATION, ADMINISTRATION ET REPRESENTATION DU GIP ..... 9**

ARTICLE 19. LES INSTANCES DU GROUPEMENT ..... 9
ARTICLE 20. ASSEMBLEE GENERALE ..... 9
ARTICLE 21. CONSEIL D'ADMINISTRATION ..... 10
ARTICLE 22. DIRECTEUR DU GROUPEMENT ..... 12
ARTICLE 23. LE BUREAU ..... 13
ARTICLE 24. LE COMITE TECHNIQUE ..... 13
ARTICLE 25. LE COMITE D'ORIENTATION ..... 13
ARTICLE 26. INSTANCES CONSULTATIVES ..... 13

**TITRE IV : DISPOSITIONS DIVERSES ..... 14**

ARTICLE 27. PROPRIETE INTELLECTUELLE ET COMMERCIALISATION ..... 14
ARTICLE 28. REGLEMENT INTERIEUR ..... 14
ARTICLE 29. PROROGATION ..... 14

**TITRE V : LIQUIDATION DU GIP ..... 14**

ARTICLE 30. DISSOLUTION ..... 14
ARTICLE 31. LIQUIDATION ..... 15
ARTICLE 32. DEVOLUTION DES ACTIFS ..... 15
ARTICLE 33. CONDITION SUSPENSIVE ..... 15

Envoyé en préfecture le 27/10/2020
Reçu en préfecture le 27/10/2020
Affiché le
ID : 035-233500016-20201026-20_0501_07-DE

**CONVENTION CONSTITUTIVE**

# du groupement d'intérêt public Observatoire de l'environnement en Bretagne

Vu la loi n° 2002-285 du 28 février 2002 autorisant l'approbation de la Convention d'Aarhus
Vu le décret n° 2002-1187 du 12 septembre 2002 portant publication de la Convention d'Aarhus
Vu la loi constitutionnelle n° 2005-205 du 1er mars 2005 relative à la Charte de l'environnement
Vu la loi n° 2011-525 du 17 mai 2011 de simplification et d'amélioration de la qualité du droit
Vu le code de l'environnement : chapitre IV du titre II du livre Ier
Vu le décret n° 2009-235 du 27 février 2009 relatif à l'organisation et aux missions des directions régionales de l'environnement, de l'aménagement et du logement
Vu le décret n° 2012-91 du 26 janvier 2012 relatif aux groupements d'intérêt public
Vu l'arrêté du 23 mars 2012 pris en application de l'article 3 du décret no 2012-91 du 26 janvier 2012 relatif aux groupements d'intérêt public
Vu le décret n° 2013-292 du 5 avril 2013 relatif au régime de droit public applicable aux personnels des groupements d'intérêt public
Vu le décret n° 2019-798 du 26 juillet 2019 relatif aux régies de recettes et d'avances des organismes publics
Vu l'arrêté préfectoral du 21 février 2020 portant approbation des modifications et du renouvellement de la convention constitutive du groupement d'intérêt public (GIP) "Observatoire de l'Environnement en Bretagne" précédemment dénommé "Bretagne Environnement" (renouvellement pour une durée de six ans)
Un groupement d'intérêt public (GIP) est constitué entre les soussignés, appelés membres ci-après :

- L'Etat, représenté par la Préfecture de la Région Bretagne, 3, avenue de la Préfecture - 35026 RENNES Cedex 9 ;
- la Région Bretagne, collectivité territoriale, dont le siège est 283, avenue du Général Patton - CS 21 101 - 35711 Rennes Cedex 7;

## PREAMBULE

Né de la volonté conjointe de l'État et de la Région Bretagne, le groupement d'intérêt public Observatoire de l'environnement en Bretagne (OEB) accompagne depuis 2007 la mise en œuvre des politiques publiques de l'environnement en Bretagne dans deux domaines d'actions : l'observation et l'accès à la connaissance environnementale.

De 2007 à 2020, le GIP a su tisser les liens lui permettant d'être cœur de réseau sur de nombreux sujets liés aux données environnementales – dans les services de l'Etat, les associations, les établissements publics, les universités et les collectivités – du régional vers le local ou vers le national.

Par la production d'indicateurs, l'OEB aide à la compréhension de l'évolution de nos territoires et au suivi des politiques publiques, il contribue à la transparence sur les données et sur les connaissances, il facilite la mise en relation des acteurs régionaux et, *in fine*, fiabilise la décision publique. Alors que les problématiques environnementales sont de plus en plus prégnantes, l'observatoire participe aussi au développement de la culture environnementale, et facilite le débat citoyen, par la vulgarisation et la valorisation de contenus de référence.

Volonté de développer à l'échelle régionale un système d'information performant et moderne facilitant le transfert des connaissances, ce projet s'inscrit aussi dans la mise en œuvre d'obligations réglementaires de diffusion des données environnementales publiques telles que prévues dans la

Envoyé en préfecture le 27/10/2020
Reçu en préfecture le 27/10/2020
Affiché le
ID : 035-233500016-20201026-20_0501_07-DE

convention d'Aarhus, la directive cadre sur l'eau ou les directives Public sector information (PSI) et Inspire.

La recherche de cohérence - dans les interventions de l'Etat, de la Région, des collectivités territoriales, ainsi que celles des autres acteurs institutionnels et socio-économiques - est cependant indispensable à l'efficience et à la qualité de l'offre de services en données environnementales pour l'action dans les territoires. C'est donc par une collaboration renforcée entre l'OEB et les acteurs des territoires que l'Etat et la Région Bretagne ont souhaité conforter sa mission en s'appuyant sur un plan de développement stratégique 2020-2025 adossé à la présente convention constitutive.

Les signataires de la présente convention réaffirment leur volonté d'agir au sein de l'OEB en lien avec GeoBretagne dans l'intérêt commun des producteurs et usagers des données environnementales pour :
- simplifier le partage des données, des compétences et des méthodologies utiles à l'observation environnementale des territoires dans le respect des responsabilités de chacun et en articulation avec les acteurs locaux et régionaux en compétence ;
- codéfinir les besoins de développement des connaissances environnementales pour répondre aux attentes opérationnelles des territoires ;
- développer des services partagés répondant aux besoins régionaux ou locaux, à condition qu'ils concernent la donnée environnementale, qu'ils soient utiles à la connaissance régionale ou soient réplicables à l'ensemble des territoires.

Il revient ainsi, aux membres et aux partenaires associés, au sein du GIP, de rechercher, de stimuler et de faciliter les coopérations et les complémentarités, pour que la diversité des initiatives soit gage de pertinence, d'efficacité et d'efficience.

# TITRE I : IDENTIFICATION DU GROUPEMENT

## *Article 1. Dénomination*

La dénomination du groupement est : « Observatoire de l'environnement en Bretagne ». Il est ci-après désigné sous l'appellation « le groupement ».

## *Article 2. Objet et champ territorial*

### a) Objet

L'objet du groupement est, grâce à la mutualisation des ressources de ses membres, de réaliser des démarches d'observation régionales et locales, visant à développer et diffuser les connaissances sur l'état de l'environnement en Bretagne et suivre son évolution - au profit de tous les territoires et de leurs citoyens.
Cette mission d'intérêt général s'appuie sur les échanges et les coopérations entre les acteurs du champ de la donnée environnementale. Les projets et les services à développer sont définis collectivement, en complémentarité des initiatives propres à chaque acteur. Ils visent à répondre aux besoins opérationnels constatés et aux évolutions pressenties.
Le groupement s'inscrit dans la dynamique des données ouvertes (Open Data). A ce titre, il diffuse la donnée de manière à permettre qu'elle soit "trouvable, accessible, interopérable et réutilisable" (principe du FAIR data).

Les missions du groupement sont les suivantes :

- Animation d'une plateforme web dédiée à l'information environnementale en lien avec GeoBretagne

Envoyé en préfecture le 27/10/2020
Reçu en préfecture le 27/10/2020
Affiché le
ID : 035-233500016-20201026-20_0501_07-DE

- Administration d'un système d'information sur l'environnement en Bretagne
- Production d'un état des lieux environnemental de la Bretagne
- Aide en données pour l'état des lieux, le diagnostic, la prospective, la définition, le suivi et l'évaluation des actions des autorités publiques bretonnes
- Développement de connaissances sur l'environnement en Bretagne
- Accompagnement des membres à l'utilisation des données et des services
- Production d'une information environnementale vulgarisée
- Amélioration de la visibilité de l'information environnementale

Les actions portées par l'OEB s'inscrivent dans trois logiques d'intervention :

- le **socle commun** consiste à animer la plateforme web, à administrer le système d'information permettant de produire un état des lieux environnemental régional et multi-échelle, à diffuser une information environnementale vulgarisée et à gérer un centre de ressources documentaires. Il constitue une ressource partagée au service de tous les territoires. Tous les membres, fondateurs et adhérents, contribuent à son financement. Il dépend de l'ambition collective des membres ;
- les **projets partagés** portent sur le développement de services en données et sur l'accompagnement à leur utilisation. Cela doit permettre de répondre de façon globale à des besoins opérationnels liés aux enjeux environnementaux et de générer des économies d'échelles. Leur financement est assuré par les membres intéressés, les partenaires associés intéressés et d'autres sources de financement prévues à l'article 10 de la présente convention ;
- les **prestations** sont le troisième type d'intervention proposé à tous les membres de l'OEB, en réponse à des besoins spécifiques sous réserve qu'ils soient en adéquation avec les missions et les priorités confiées à l'OEB.

Les critères d'éligibilité des projets partagés et des prestations ainsi que les conditions de leur réalisation sont précisés dans le règlement intérieur du groupement. La validation des projets partagés et des prestations est prononcée par le conseil d'administration, ou le cas échéant le bureau, de l'OEB préalablement à leur engagement.

**b) Champ d'intervention**

Le champ territorial d'intervention du groupement est la région Bretagne.

## *Article 3. Siège*

Le siège social du groupement est situé au :

6-A rue du Bignon
35000 Rennes

Il peut être transféré en tout autre lieu de la région Bretagne, par décision de l'assemblée générale, ou à défaut du conseil d'administration, du groupement.

## *Article 4. Durée*

Le GIP OEB, anciennement GIP Bretagne environnement, a été constitué le 16 janvier 2007, renouvelé en 2013, puis le 21 février 2020 pour une durée de 6 ans.
La durée du groupement peut être prorogée sur décision de l'assemblée générale selon les modalités fixées à l'article 29 des présents statuts.

Envoyé en préfecture le 27/10/2020
Reçu en préfecture le 27/10/2020
Affiché le
ID : 035-233500016-20201026-20_0501_07-DE

## *Article 5. Membres et partenaires*

### a) Les membres

Les signataires de la présente convention constitutive et des décisions de modification ou de renouvellement de la convention sont les membres du groupement.

Le groupement est composé de deux types de membres :
- Les membres fondateurs : l'Etat et la Région Bretagne ;
- Les membres adhérents.

Pour la répartition des droits et la désignation des représentants au conseil d'administration, l'assemblée générale est organisée en trois collèges de membres :
- collège 1 : Etat ;
- collège 2 : Région Bretagne ;
- collège 3 : Collectivités, groupements de collectivités territoriales et autres structures.

### b) Les partenaires associés

Les partenaires associés sont des entités ou organismes dotés de la personnalité morale de droit public ou privé assurant ou contribuant à des missions d'intérêt public et désirant s'impliquer dans les activités du groupement à ce titre, qui ne peuvent ou ne souhaitent pas devenir membre. Ils sont acceptés par l'Assemblée générale et peuvent, sur invitation, participer à l'Assemblée générale et au comité d'orientation avec voix consultative. Ils ne sont pas concernés par les règles de détermination des droits statutaires, des contributions aux charges du groupement. Ils peuvent cependant contribuer à certaines des ressources du groupement, listées à l'article 10.

## *Article 6. Droits statutaires*

Les droits statutaires des membres du groupement sont les suivants :
- les membres fondateurs : 70 % à parts égales entre l'Etat (35%) et la Région Bretagne (35%) ;
- les membres adhérents : 30 %.

Chaque membre au sein d'un collège dispose d'une voix. Les votes se font par collège. Le vote est soumis à la pondération des droits statutaires.

## *Article 7. Obligations statutaires*

### a) Contributions

Chaque membre adhérent du groupement contribue aux charges du groupement par des contributions statutaires qui peuvent être :
- des contributions financières définies à l'article 14 ;
- des contributions non-financières sous la forme de mise à disposition sans contrepartie financière de personnels, de locaux ou d'équipements.

Les subventions de fonctionnement ou d'investissement qu'un membre adhérent peut verser, le cas échéant, au groupement ne sont pas regardées comme des contributions statutaires.

### b) Obligations des membres à l'égard des tiers et entre eux

Sauf convention particulière, les membres ne sont pas tenus envers les tiers des engagements du groupement. Ils ne sont pas solidaires à l'égard des tiers.
La contribution des membres aux dettes du groupement est déterminée à raison de leurs contributions statutaires aux charges du groupement. Le nouveau membre n'est tenu que des dettes échues à compter de son admission, au prorata de sa contribution aux charges du groupement. En cas de retrait

Envoyé en préfecture le 27/10/2020
Reçu en préfecture le 27/10/2020
Affiché le
ID : 035-233500016-20201026-20_0501_07-DE

ou d'exclusion, et sauf décision contraire de l'assemblée générale, prise à la majorité qualifiée, moins le membre concerné, un membre est responsable des dettes du groupement, échues à la date à du retrait ou de l'exclusion, à raison de ses contributions statutaires aux charges. Dans leur rapport entre eux, les membres sont tenus des obligations du groupement à proportion de leurs droits statutaires.

Les membres s'obligent, par la présente convention :

- à utiliser le groupement et les ressources qu'il réunit comme un cadre de coopération pour la mise en œuvre de projets partagés et définis en commun ;
- à participer à l'assemblée générale, et le cas échéant, au conseil d'administration ou au bureau, ainsi qu'à l'animation et au suivi de l'activité du groupement ;
- à fixer annuellement, et dans les délais requis, le programme de travail du groupement et un niveau de contributions correspondant aux besoins de sa réalisation, selon les modalités prévues à l'article 14.

### *Article 8. Adhésion – Retrait – Exclusion*

**a) Adhésion**

Au cours de son existence, le groupement peut accepter de nouveaux membres, par décision de l'assemblée générale prise à la majorité qualifiée des deux tiers.
Peut demander à être membre du groupement toute entité ou organisme doté de la personnalité morale de droit public désirant s'impliquer dans les activités du groupement à ce titre.

**b) Retrait**

En cours d'exécution de la convention, tout membre peut se retirer du groupement à l'expiration d'un exercice budgétaire, sous réserve qu'il ait notifié sa volonté de se retirer du GIP trois mois avant la fin de l'exercice et que ce retrait et ses modalités, notamment financières, aient reçu l'accord de l'assemblée générale.

**c) Exclusion**

L'exclusion d'un membre peut être prononcée, sur proposition du conseil d'administration s'il existe, ou par l'assemblée générale, par décision à la majorité qualifiée des deux tiers, en cas d'inexécution des obligations ou pour faute grave. Le membre concerné doit être préalablement informé des motifs de la mesure d'exclusion envisagée, et être entendu au préalable devant l'assemblée générale, et le cas échéant devant le conseil d'administration.
Les modalités, notamment financières, de cette exclusion doivent avoir reçu l'accord de l'assemblée générale, par décision à la majorité qualifiée des deux tiers.

## TITRE II : FONCTIONNEMENT

### *Article 9. Capital*

Le groupement est constitué sans capital.

### *Article 10. Ressources du groupement*

Les ressources du groupement comprennent :

- les contributions financières des membres ;
- la mise à disposition sans contrepartie financière de personnels, de locaux ou d'équipements ;
- les subventions ;

Envoyé en préfecture le 27/10/2020
Reçu en préfecture le 27/10/2020
Affiché le
ID : 035-233500016-20201026-20_0501_07-DE

- les produits des biens propres ou mis à leur disposition, la rémunération des prestations et les produits de la propriété intellectuelle ;
- les emprunts et autres ressources d'origine contractuelle ;
- les dons et legs.

La mise à disposition de personnels, de locaux, d'équipements donne lieu à des conventions entre le groupement et les personnes mettant à disposition. Le nombre d'emplois, en équivalent temps plein travaillé, au titre de la participation financière de chaque membre, figure en annexe de la présente convention.

## *Article 11. Régime applicable aux personnels du groupement et à son directeur*

Les personnels du groupement et son directeur sont soumis au régime défini par le décret n° 2013-292 du 5 avril 2013 relatif au régime de droit public applicable aux personnels des groupements d'intérêt public. Les modalités de rémunération des personnels sont fixées par le conseil d'administration, ou à défaut par le bureau, sur proposition du directeur.

## *Article 12. Propriété des équipements, des logiciels et des locaux*

Les biens acquis ou développés en commun par les membres dans le cadre des activités du GIP appartiennent au groupement. En cas de dissolution du groupement, ils sont dévolus à d'autres personnes conformément aux règles établies à l'article 32.
Les biens mis à disposition du GIP par les membres ou par d'autres personnes demeurent leur propriété. En cas de dissolution du GIP, ils sont remis à leur propriétaire.

## *Article 13. Budget*

Le budget, préparé par le directeur du groupement, est approuvé chaque année, par l'assemblée générale, ou le cas échéant par le conseil d'administration, avant le début de l'exercice correspondant. Des décisions modificatives du budget, présentées par le directeur, peuvent être adoptées en cours d'exercice par l'assemblée générale, ou le cas échéant par le conseil d'administration.

L'exercice budgétaire commence le 1er janvier et se termine le 31 décembre de l'année civile.
Le budget inclut l'ensemble des opérations de recettes et de dépenses prévues pour l'exercice. En dépense, il fixe le montant des crédits destinés à la réalisation des objectifs du groupement en distinguant les dépenses de fonctionnement des dépenses d'investissement.

Un règlement financier, adopté par le conseil d'administration, ou à défaut par le bureau, précise, dans le respect de la réglementation budgétaire applicable, les autres règles relatives à la préparation, à l'adoption et à la présentation du budget initial et des budgets rectificatifs.

## *Article 14. Contribution annuelle des membres aux charges du groupement*

Le montant de la contribution annuelle de chaque membre n'est pas lié aux droits statutaires. Il est arrêté par l'assemblée générale, le cas échéant, sur proposition du conseil d'administration, et doit permettre au minimum la réalisation du socle commun de l'OEB selon l'approche suivante :

- Concernant les membres fondateurs, la contribution annuelle garantit la réalisation des missions prioritaires d'intérêt régional et assure le fonctionnement de la structure ;
- Concernant les membres adhérents, la contribution annuelle forfaitaire permet la réalisation des missions prioritaires d'intérêt local et le fonctionnement associé. Elle est calculée proportionnellement à la population Insee communale publiée au 1er janvier de l'année. Le montant à l'habitant est fixé chaque année par l'assemblée générale au moment de l'adoption

Envoyé en préfecture le 27/10/2020
Reçu en préfecture le 27/10/2020
Affiché le
ID : 035-233500016-20201026-20_0501_07-DE

du budget. Il peut être différent selon le type d'adhérent. Si le total des contributions annuelles dépasse le montant prévu au budget pour la réalisation du socle commun, les membres pourront choisir d'affecter une partie de leur contribution à des thématiques spécifiques ou à des projets partagés selon les modalités définies dans le règlement intérieur du groupement.

Les contributions non-financières, proposées par un membre, font l'objet d'une évaluation qui est établie, pour chaque exercice budgétaire, d'un commun accord, par le directeur et le membre concerné et validée par l'assemblée générale, ou le cas échéant par le conseil d'administration.

## *Article 15. Gestion et tenue des comptes*

La comptabilité du groupement est tenue et sa gestion effectuée selon les règles de la comptabilité publique en application de l'article 112 de la loi n°2011-525 susvisée.

La tenue des comptes du groupement est assurée par un agent comptable nommé par arrêté du ministre chargé du budget. L'agent comptable assiste aux séances des organes de délibération et d'administration du groupement avec voix consultative. Avant ces séances, les documents transmis aux membres de ces organes lui sont communiqués, dans les mêmes délais. Le groupement prend à sa charge la rémunération de l'agent comptable.

Une régie de recettes et/ou d'avances peut être créée conformément aux dispositions du décret n° 2019-798 du 26 juillet 2019 autorisant l'ordonnateur du GIP à instituer des régies d'avances et de recettes, par arrêté après avis conforme de l'agent comptable. Le régisseur est désigné par le directeur du groupement, après agrément du comptable public assignataire.

Un règlement financier, adopté par le conseil d'administration, ou à défaut le bureau, précise les autres règles relatives à la gestion des comptes du groupement.

## *Article 16. Gestion du personnel*

Le personnel exerçant pour le compte du groupement est constitué par :

- des personnels propres, recrutés par contrat et rémunérés sur le budget du groupement ;
- des personnels mis à disposition par les membres du groupement ;
- des personnels relevant d'une personne publique non membre du groupement.

### a) Personnels propres au GIP

Pour couvrir ses besoins en personnel par des profils de compétence adaptés à ses missions, le groupement peut procéder, à des recrutements conformément à l'article 109 de la loi n°2011-525 susvisée. Ces recrutements intervenant sur proposition du directeur du groupement, sont soumis à l'approbation préalable du commissaire du Gouvernement éventuellement nommé auprès du groupement, et sont décidés par le conseil d'administration, ou le cas échéant, le bureau.
Le personnel recruté en propre par le groupement est soumis à un régime de droit public conformément aux dispositions du décret n° 2013-292 du 5 avril 2013.

### b) Personnels mis à disposition

Les personnels mis à disposition conservent leur statut d'origine. Leur employeur d'origine garde à sa charge leurs salaires, leur couverture sociale, leurs assurances et gère leur carrière. Ces personnels sont placés, toutefois, sous l'autorité hiérarchique et fonctionnelle du directeur du groupement.

Les demandes de réintégration sont examinées au regard de leurs conséquences sur les projets et activités du groupement.
En dehors de l'arrivée à échéance de la mise à disposition, ces personnels sont réintégrés dans leur emploi ou organisme d'origine, sur décision du bureau ou le cas échéant du conseil d'administration,

Envoyé en préfecture le 27/10/2020
Reçu en préfecture le 27/10/2020
Affiché le
ID : 035-233500016-20201026-20_0501_07-DE

dans les cas suivants, et sous réserve des règles de préavis prévues par la convention de mise à disposition :

- en cas de dissolution, de fusion ou d'absorption de l'organisme d'origine, ou dans le cas où ce dernier fait l'objet d'une procédure collective de redressement ou de liquidation ;
- sur proposition du directeur du groupement ;
- à la demande du corps, cadre d'emploi ou organisme d'origine ;
- dans le cas où l'organisme d'origine se retire du groupement ;
- à la demande des personnels intéressés eux-mêmes.

**c) Personnels relevant d'une personne publique non membre du groupement**

Des agents publics sous statut relevant d'une personne publique non membre du groupement peuvent exercer leurs fonctions au sein du groupement, dans l'une des positions statutaires prévues par le statut général de la fonction publique, à savoir :

- La mise à disposition
- Le détachement

Ces recrutements intervenant sur proposition du directeur du groupement, sont soumis à l'approbation préalable du commissaire du Gouvernement éventuellement nommé auprès du groupement, et sont décidés par le bureau ou le cas échéant par le conseil d'administration.

## *Article 17. Equipement du groupement*

Les matériels et équipements mis à la disposition du groupement par un membre restent la propriété de celui-ci. Les matériels et équipements achetés ou développés en commun appartiennent au groupement.
En cas de dissolution du groupement, il est dévolu conformément aux règles établies à l'article 32 de la présente convention constitutive.

## *Article 18. Commissaire du gouvernement*

Conformément à l'article 114 de la loi n°2011-525 susvisée, un commissaire du Gouvernement auprès du groupement peut être désigné par l'Etat. Conformément au décret n° 2012-91 du 26 janvier 2012, il assiste, avec voix consultative, aux séances de toutes les instances de délibération et d'administration du groupement. Avant ces séances, les documents transmis aux membres de ces organes lui sont communiqués, dans les mêmes délais. Il a également accès à tous les documents et informations nécessaires à l'exercice de sa fonction, et il dispose d'un droit de visite dans les locaux où le groupement exerce son activité. Un état annuel des effectifs du groupement lui est transmis.

Le commissaire du Gouvernement dispose d'un droit d'opposition à l'encontre d'une décision qui met en jeu l'existence ou le bon fonctionnement du groupement. Il peut notamment exercer ce droit pour les décisions relatives aux emprunts du groupement et au recrutement de personnel. Il peut l'exercer dans un délai franc de quinze jours à compter de la date de réception de la décision ou du procès-verbal de la délibération. Les effets de l'exercice de ce droit d'opposition sont régis par les dispositions de l'article 5-III du décret n° 2012-91 susvisé.

Le commissaire du Gouvernement informe les administrations dont relèvent les organismes participant au groupement des observations qu'appelle son fonctionnement et, notamment, de l'exercice de son droit d'opposition.

Le commissaire du Gouvernement adresse chaque année aux autorités qui ont approuvé la convention constitutive le rapport d'activité du groupement, annoté le cas échéant de ses observations. Il peut être mis fin à la présence du commissaire du Gouvernement auprès du groupement à tout moment par les autorités chargées de l'approbation de sa convention constitutive.

Envoyé en préfecture le 27/10/2020
Reçu en préfecture le 27/10/2020
Affiché le
ID : 035-233500016-20201026-20_0501_07-DE

# TITRE III : ORGANISATION, ADMINISTRATION ET REPRÉSENTATION DU GIP

## *Article 19. Les instances du groupement*

Les instances propres au groupement sont l'assemblée générale, le conseil d'administration, le comité d'orientation et le bureau. Le groupement peut s'appuyer également sur des comités ad-hoc ou des instances externes décrites à l'article 26 de la présente convention.

## *Article 20. Assemblée générale*

### a) Composition

L'assemblée générale est composée de l'ensemble des membres du groupement. Les représentants des membres du groupement à l'assemblée générale et leurs suppléants sont désignés par les autorités compétentes ou par les assemblées délibérantes de ces membres.
L'Etat et la Région Bretagne sont, chacun, représentés par 3 représentants dotés de 3 suppléants.
Chacun des membres adhérents dispose d'un représentant, doté d'un suppléant, au sein de l'assemblée générale.

### b) Présidence

L'assemblée générale désigne parmi ses membres un président et un vice-président pour une durée maximale de trois ans selon un principe de présidence tournante entre les trois collèges.
Toutefois, si le nombre de membres du groupement permet la création d'un conseil d'administration, la présidence de l'assemblée générale est assurée par le président du conseil d'administration, désigné selon les modalités prévues à l'article 21 ci-après.

En cas d'empêchement, l'assemblée générale est présidée par le vice-président, et en cas d'empêchement de ce dernier, par un représentant désigné en séance.

### c) Convocation

L'assemblée générale se réunit au moins une fois par an à la demande du quart au moins des membres du groupement ou à la demande d'un ou plusieurs membres détenant au moins un quart des voix, ou à la demande du conseil d'administration. L'assemblée générale est convoquée vingt jours au moins à l'avance. Ce délai est réduit à cinq jours en cas d'urgence. La convocation indique l'ordre du jour, les projets de résolution, et le lieu de réunion.

### d) Quorum

L'assemblée générale délibère valablement si les membres présents ou représentés sont porteurs d'au moins la moitié des droits statutaires. Si la réunion ne peut se tenir valablement, les membres sont convoqués pour une nouvelle réunion dans un délai qui ne peut être supérieur à un mois. Les délibérations sont alors valables quels que soit le nombre de membres présents ou représentés. La nouvelle réunion peut être organisée le jour même, après une levée de séance, sur le même ordre du jour sous réserve d'une anticipation mentionnée dans la convocation.

### e) Vote

Les décisions de l'assemblée générale sont adoptées à la majorité simple des membres présents ou représentés, sauf celles énumérées à l'article 105 alinéa 3 de la loi n° 2011-525 susvisée, et stipulations contraires de la présente convention, qui sont prises à la majorité qualifiée. La majorité qualifiée exige deux tiers des voix au moins des membres présents ou représentés.

Envoyé en préfecture le 27/10/2020
Reçu en préfecture le 27/10/2020
Affiché le
ID : 035-233500016-20201026-20_0501_07-DE

Les votes se font à main levée sauf demande expresse formulée par la moitié des représentants des membres présents. Le vote par courriel ou en ligne est autorisé dans les conditions définies par le règlement intérieur. En cas de partage égal des voix, celle du président est prépondérante.

En cas d'empêchement du titulaire et de son suppléant, le vote par procuration est autorisé au sein d'un même collège. Toutefois, un représentant titulaire ou suppléant ne peut recevoir plus de deux procurations.

Les délibérations de l'assemblée générale font l'objet de procès-verbaux, qui sont signés par son président ou le cas échéant son vice-président, ou son représentant.
Le directeur du groupement et l'agent comptable assistent, avec voix consultative, aux séances de l'assemblée générale.

**f) Compétences**

Relèvent de la compétence de l'assemblée générale :
1° toute modification de la convention constitutive ;
2° le renouvellement de la convention et la dissolution anticipée du groupement ;
3° les mesures nécessaires à sa liquidation ;
4° la transformation du groupement en une autre structure :
5° l'admission de nouveaux membres ;
6° l'exclusion d'un membre et ses modalités financières ;
7° la fixation des modalités, notamment financières, du retrait d'un membre du groupement.
8° le cas échéant, la désignation, le renouvellement du mandat et la révocation des administrateurs ;
9° l'affectation des éventuels excédents ;
10° le montant des contributions annuelles des membres ;
11° l'élaboration des orientations stratégiques[1] concernant l'évolution du groupement qui seront mises en œuvre, le cas échéant, par le conseil d'administration à travers le programme d'activité annuel ;
12° la prise de participation dans d'autres entités juridiques ;
13° les modalités de la liquidation du groupement et de dévolution de l'éventuel excédent d'actif.
Dans les matières énumérées aux 1°, 2°, 4°, 5°, 6°, 7°et 10° du présent article, les décisions de l'assemblée générale ne peuvent être prises qu'à la majorité qualifiée des deux tiers.

Le cas échéant, le rapport d'activité et le rapport financier du conseil d'administration sont présentés devant l'assemblée générale.

## *Article 21. Conseil d'administration*

Le groupement est administré par un conseil d'administration si le nombre de membres de l'OEB est supérieur à 10 (dix). Si ce n'est pas le cas les représentants des membres présents à l'Assemblée générale administrent le groupement.

**a) Composition**

Le conseil d'administration est composé de 8 sièges :
- 3 administrateurs issus du collège 1 ;
- 3 administrateurs issus du collège 2 ;
- 2 administrateurs issus du collège 3 désignés par leur collège au sein de l'Assemblée générale.

Il est désigné selon les mêmes modalités un suppléant pour chaque administrateur.

[1] *En complément des dispositions de la convention constitutive relatives à l'objet du GIP, les membres du groupement doivent élaborer le programme de ses activités sur trois ans (Art. 1Er de l'arrêté du 23 mars 2012 pris en application de l'article 3 du décret du 26 janvier 2012°*

Envoyé en préfecture le 27/10/2020
Reçu en préfecture le 27/10/2020
Affiché le
ID : 035-233500016-20201026-20_0501_07-DE

Les administrateurs, titulaires et suppléants, sont désignés pour un mandat de 3 ans renouvelable. Ils peuvent être différents des représentants du collège votant les décisions à l'assemblée générale.
En cas d'empêchement prolongé d'un administrateur ou de la perte de la qualité, en raison de laquelle la personne a été désignée administrateur, il est procédé à son remplacement pour la durée du mandat restant à courir.
Les fonctions d'administrateur du groupement sont exercées gratuitement. Toutefois, le conseil d'administration peut décider d'indemniser leur frais de déplacement effectués dans le cadre des missions qu'il leur confie, dans la limite des crédits inscrits à ce titre au budget de l'exercice et selon des modalités prévues par le règlement financier du groupement.

Chaque administrateur peut se faire assister d'un suppléant et d'un conseiller technique, ces derniers n'ayant pas voix délibérative.
Le président du conseil d'administration peut inviter des personnes à assister aux séances du conseil d'administration, avec voix consultative. Le directeur du groupement et l'agent comptable assistent, avec voix consultative, aux séances du conseil d'administration.

L'élection des représentants des membres adhérents au conseil d'administration intervient lors de la première Assemblée générale qui suit la fin de leur mandat, ou après toute modification de la convention constitutive du groupement entraînant une évolution de plus de la moitié des membres du collège 3.

Lorsqu'un collège ne comprend aucun membre, ou ne présente aucun candidat ou un nombre de candidats insuffisant par rapport au nombre de sièges à pourvoir, le ou les sièges correspondant au conseil d'administration demeurent vacants.

**b) Présidence**

Le président du conseil d'administration et son vice-président sont élus parmi les administrateurs par le conseil d'administration pour une durée maximale de trois ans selon un principe de présidence tournante entre collèges. La vice-présidence ne peut pas être issue du même collège que le président. Leur mandat prend fin automatiquement s'ils ne sont plus administrateurs du groupement.

**c) Convocation**

Le conseil d'administration est convoqué, par son président, quinze jours au moins à l'avance. La convocation indique l'ordre du jour, les projets de délibération et le lieu de réunion. Le conseil d'administration se réunit aussi souvent que l'intérêt du groupement l'exige et au moins deux fois par an.

**d) Quorum**

Le conseil d'administration délibère valablement si la moitié des membres sont présents ou représentés.

Si la réunion ne peut se tenir valablement, les membres sont convoqués pour une nouvelle réunion dans un délai qui ne peut être supérieur à un mois. Les délibérations sont alors valables quels que soit le nombre de membres présents. Les administrateurs du conseil d'administration peuvent y participer à distance selon des modalités précisées par le règlement intérieur du groupement.

**e) Vote**

Chaque membre dispose d'une voix. Le vote est effectué par collège avec pondération sur la base des droits statutaires comme indiqué à l'article 6 de cette convention.

Envoyé en préfecture le 27/10/2020
Reçu en préfecture le 27/10/2020
Affiché le
ID : 035-233500016-20201026-20_0501_07-DE

Le vote par procuration est autorisé. Les décisions du conseil d'administration sont adoptées à la majorité simple des voix des membres présents ou représentés, sauf stipulations contraires de la présente convention. La majorité qualifiée exige deux tiers des voix au moins des membres présents ou représentés.
En cas de partage des voix, le président du conseil d'administration dispose d'une voix prépondérante.
Tout administrateur doit s'abstenir de participer aux délibérations du conseil d'administration pour les affaires qui le concernent personnellement.

**f) Compétences**

Le conseil d'administration règle par ses délibérations les affaires du groupement, détermine les orientations du groupement et adopte des décisions en vue de leur réalisation. Il délibère notamment sur les objets suivants :
1° l'adoption du programme annuel prévisionnel d'activités et du budget correspondant ainsi que des éventuels budgets rectificatifs, y compris, le cas échéant, les prévisions d'engagement de personnel ;
2° l'approbation du rapport annuel d'activité et des comptes de chaque exercice ;
3° la nomination du directeur du groupement et de son adjoint ;
4° le transfert du siège social du groupement.
En cas d'absence de conseil d'administration, les compétences ci-dessus énoncées sont dévolues à l'assemblée générale.

En cas d'absence de conseil d'administration, les points ci-dessous sont dévolus au bureau du groupement :
5° les décisions de recrutement de personnels permanents.
6° la convocation de l'assemblée générale, fixation de son ordre du jour et des projets de résolutions ;
7° le fonctionnement du groupement ;
8° le règlement financier du groupement ;
9° les modalités de rémunérations du directeur, ainsi que les modalités, proposées par le directeur, de rémunération des autres personnels du groupement ;
10° l'association du GIP à d'autres structures ;
11° l'autorisation des transactions ;
12° le règlement intérieur ;
13° l'approbation de conventions de partenariat spécifiques présentées par des membres ou des partenaires associés dans le cadre de l'article 2 de la présente convention ;
14° autorisation du Groupement à se proposer comme prestataire de service pour un tiers ;
15° création, en délimitant leurs compétences, des éventuels comités ad-hoc chargés de l'assister dans l'exercice de ses fonctions ;
16° l'acceptation et le refus de dons et legs ;
17° le bilan social.

Dans les matières énumérées aux 1°, 2°, 9°, 10°et 12° du présent article, les décisions du conseil d'administration ne peuvent être prises qu'à la majorité qualifiée.

## *Article 22. Directeur du groupement*

Le directeur du GIP, et son adjoint, est nommé par le conseil d'administration ou, à défaut par l'assemblée générale. Ses modalités de rémunération sont arrêtées par le conseil d'administration, sur proposition de son président, ou, à défaut par le bureau.
Le directeur assure le fonctionnement du groupement sous l'autorité de l'assemblée générale, ou le cas échéant du conseil d'administration, et dans les conditions fixées par ces derniers.

A cet effet :
- il structure l'activité et le fonctionnement du GIP et a autorité sur les personnels du groupement ;
- il est ordonnateur des recettes et des dépenses du groupement ;
- il veille aux équilibres budgétaires et financiers du groupement ;

Envoyé en préfecture le 27/10/2020
Reçu en préfecture le 27/10/2020
Affiché le
ID : 035-233500016-20201026-20_0501_07-DE

- il propose au conseil d'administration, ou à défaut au bureau, les modalités de rémunération des personnels ;
- il signe tous les contrats de travail et toutes les conventions ;
- il signe les transactions après autorisation du conseil d'administration, ou à défaut du bureau ;
- il représente le GIP en justice et dans les actes de la vie civile ;
- une fois par an, il soumet au conseil d'administration, ou à défaut au bureau, un rapport d'activité du groupement.

En fonction des choix stratégiques,
- il met en œuvre les décisions du conseil d'administration et de l'assemblée générale en sa qualité de responsable exécutif du GIP ;
- il élabore le projet de budget nécessaire à leur mise en œuvre ;
- il rend compte au président et aux organes délibérants du groupement de l'activité du GIP, notamment à partir d'indicateurs prédéterminés. Dans les rapports avec les tiers, le directeur du groupement engage le groupement par tout acte entrant dans son objet.

Il peut déléguer sa signature dans les conditions prévues par le règlement intérieur et dans le règlement financier.

### *Article 23. Le bureau*

La gestion courante du groupement est effectuée par un bureau dont le fonctionnement est défini par le règlement intérieur. Le bureau du groupement est composé d'un représentant de chaque collège, désigné en son sein, dont le président du groupement. Il se réunit au minimum 4 fois par an et prend toutes les décisions qui ne relèvent pas de la compétence du conseil d'administration ou de l'assemblée générale. Le bureau fixe l'ordre du jour du conseil d'administration. Il n'y a pas de pouvoir possible. En l'absence de conseil d'administration, les décisions du bureau sont prises à l'unanimité pour les compétences qui lui sont dévolues à l'article 21-f de cette convention.

### *Article 24. Le comité technique*

Un comité technique du personnel est placé auprès du directeur. Il est obligatoirement consulté sur les matières énumérées à l'article 17 du décret n° 2013-292.
La composition et le fonctionnement du comité technique sont fixés par le règlement intérieur dans le respect des dispositions du décret n° 2013-292 susvisé.

### *Article 25. Le comité d'orientation*

Le comité d'orientation a pour rôle principal d'orienter l'activité de l'OEB et de donner un éclairage sur les attentes et les nouveaux besoins en termes d'accès aux données et à la connaissance environnementale de la Bretagne et de ses territoires.
Il est un lieu de débats et d'expression entre acteurs de l'environnement. Il doit produire des recommandations à l'intention des administrateurs de l'OEB. Il se réunit autant que de besoin et au moins une fois par an avant la validation par le conseil d'administration, ou le cas échéant par l'assemblée générale, du programme d'activité annuel.
La composition du comité d'orientation est définie par le règlement intérieur du groupement et la liste de ses membres validée par l'assemblée générale.

### *Article 26. Instances consultatives*

Des comités ad-hoc d'experts ou d'usagers intervenant dans le domaine de la connaissance ou de la donnée environnementale peuvent être constitués et associés aux activités de l'OEB dans les conditions fixées par le conseil d'administration, ou le cas échéant par le bureau, et précisées par le règlement intérieur du groupement.

Envoyé en préfecture le 27/10/2020
Reçu en préfecture le 27/10/2020
Affiché le
ID : 035-233500016-20201026-20_0501_07-DE

# TITRE IV : DISPOSITIONS DIVERSES

## *Article 27. Propriété intellectuelle et commercialisation*

Les productions écrites, audiovisuelles et informatiques réalisées dans le cadre du groupement sont protégées conformément au code de la propriété intellectuelle.

Le règlement intérieur détermine :
- les règles relatives à la diffusion et à l'exploitation de ces productions ;
- les règles relatives au droit d'usage de ces productions par les membres du groupement, les membres du réseau d'experts, ou par le grand public, et les modalités éventuelles de commercialisation.

Les moyens (logiciels, équipements, …) appartenant aux membres du groupement et utilisés dans le cadre de l'activité du groupement restent la propriété des dits membres.

## *Article 28. Règlement intérieur*

Le conseil d'administration, ou à défaut le bureau, établit et modifie un règlement intérieur pour préciser et compléter les règles de fonctionnement du groupement et fixer les modalités d'application de la présente convention.

Il est composé de différents volets dont au minimum :

- un volet déterminant les rapports entre les membres, la gouvernance des données et la validation des publications ;
- un volet déterminant le règlement financier de la structure,
- un volet fixant le règlement intérieur du personnel.

Le volet fixant les rapports entre les membres devra notamment prévoir la nature des services rendus à ses membres, les conditions d'exécution de ces services, les obligations réciproques des membres et les modalités d'accès au bénéfice de ces prestations et de retrait de ce bénéfice. L'adhésion à la présente convention emporte de plein droit l'adhésion au règlement intérieur.

Ce règlement acquiert vis-à-vis des membres du groupement la même force obligatoire que la présente convention dès son adoption par le conseil d'administration, ou à défaut par le bureau.

## *Article 29. Prorogation*

La durée du groupement pourra être prorogée par avenant à la présente convention constitutive, sur décision de l'assemblée générale prise à la majorité qualifiée des deux tiers, et après approbation dans les formes prévues par les textes.

Les conditions de la prorogation feront l'objet d'une négociation entre les membres au cours de l'année précédant le terme de la durée contractuelle, sur la base d'un bilan de l'activité du groupement.

# TITRE V : LIQUIDATION DU GIP

## *Article 30. Dissolution*

Le groupement est dissous :
1° Par décision de l'assemblée générale à la majorité qualifiée des deux tiers ;
2° Par décision de l'autorité administrative qui a approuvé la convention constitutive, notamment en cas d'extinction de l'objet.
3° Par l'arrivée du terme de la convention constitutive ;

Envoyé en préfecture le 27/10/2020
Reçu en préfecture le 27/10/2020
Affiché le
ID : 035-233500016-20201026-20_0501_07-DE

La dissolution du groupement entraîne sa liquidation. La personnalité morale du groupement survit pour les besoins de celle-ci.

### *Article 31. Liquidation*

L'assemblée générale nomme un ou plusieurs liquidateurs et détermine les règles relatives à leur rémunération. Les attributions et l'étendue des pouvoirs du liquidateur sont fixées par l'assemblée générale.

### *Article 32. Dévolution des actifs*

Après paiement des dettes et, le cas échéant, reprise des apports, l'excédent d'actif est attribué à un ou plusieurs bénéficiaires conformément aux décisions prises par l'assemblée générale du groupement.

### *Article 33. Condition suspensive*

La présente convention est conclue sous réserve de son approbation et de sa publication par les autorités compétentes.

Fait à Rennes, le

| | |
|---|---|
| Pour la Région Bretagne,<br>le Président du conseil régional de Bretagne, | Pour l'Etat,<br>la Préfète de la région Bretagne, |

Envoyé en préfecture le 27/10/2020
Reçu en préfecture le 27/10/2020
Affiché le
ID : 035-233500016-20201026-20_0502_08-DE

**REGION BRETAGNE**

20 -0502-08

COMMISSION PERMANENTE DU CONSEIL REGIONAL

26 octobre 2020

DELIBERATION

# Programme 0502 – Préserver et valoriser la biodiversité et les paysages

La Commission permanente du Conseil régional, convoquée par son Président le 16 octobre 2020 s'est réunie le lundi 26 octobre 2020 sous la présidence de celui-ci, au siège de la Région Bretagne à Rennes.

Vu le Code Général des Collectivités Territoriales, et notamment sa quatrième partie, relative à la Région ;

Vu la délibération n° 17_DAJCP_SA_06 du Conseil régional en date du 22 juin 2017 approuvant les délégations accordées à la Commission permanente ;

Vu l'ensemble des décisions budgétaires de l'exercice en cours ;

Vu l'ensemble des délibérations précisant les modalités d'intervention des dispositifs actuels de la Région ;

Au vu du rapport présenté par Monsieur le Président du Conseil régional ;

Et après avoir délibéré ;

**DECIDE**

Le groupe Rassemblement National vote contre les attributions à l'association Bretagne Vivante (opérations 20006071 et 20006138) et Réseau d'éducation à l'environnement en Bretagne (opération n°20006395).

En section de fonctionnement :

- **D'AFFECTER** sur le montant d'autorisation d'engagement disponible, un crédit total **de 130 859 €** pour le financement des 8 opérations figurants en annexe ;

- **D'ATTRIBUER** les aides aux bénéficiaires désignés dans les tableaux annexés et d'**AUTORISER** le Président à signer les actes juridiques nécessaire au versement de ces aides ;

- **D'APPROUVER** les modifications proposées sur les deux opérations présentées en annexe (prorogation et ajustements).

Envoyé en préfecture le 27/10/2020
Reçu en préfecture le 27/10/2020
Affiché le
ID : 035-233500016-20201026-20_0502_08-DE

**Délibération du Conseil régional de Bretagne**
**Commission permanente du 26 octobre 2020**
**Opération(s) nouvelle(s) - Subvention plafonnée**
**Programme : P.0502 - Préserver et valoriser la biodiversité et les paysages**
**Chapitre : 937**

| Nom du bénéficiaire | Opération | Objet | Dépense subventionnable (en Euros) | Taux | Montant Proposé (en Euros) |
|---|---|---|---|---|---|
| BRETAGNE VIVANTE SEPNB<br>29200 BREST | 20006071 | Contrat nature thématique - observatoire des données régionales de l'Avi faune - année 2020 (dépenses à prendre en compte à partir du 1er janvier 2020) | 163 169,00 | 14,63 | 23 868,00 |
| ASSOCIATION GROUPE D ETUDE DES INVERTEBRES ARMORICAINS<br>35042 RENNES CEDEX | 20006142 | Contrat nature thématique - Observatoire des données régionales des invertébrés - année 2020 (dépenses à prendre en compte à partir du 1er janvier 2020) | 57 368,00 | 28,36 | 16 270,00 |
| BRETAGNE VIVANTE SEPNB<br>29200 BREST | 20006138 | Contrat nature - observatoire des données régionales des invertébrés - année 2020 ( dépenses à prendre en compte à partir du 01/01/2020) | 31 958,00 | 28,39 | 9 073,00 |
| GEOCA GROUPE ETUDES ORNITHOLOGIQUES COTES D'ARMOR<br>22000 SAINT BRIEUC | 20006084 | Contrat nature thématique - observatoire des données régionales de l'Avi-faune - année 2020 (dépenses à prendre en compte à partir du 1er janvier 2020) | 42 327,00 | 13,65 | 5 777,00 |
| VIVARMOR NATURE<br>22000 SAINT BRIEUC | 20006096 | Contrat nature thématique - observatoire des données régionales des invertébrés - (année 2020 -dépenses à prendre en compte à partir du 1er janvier 2020) | 14 404,00 | 28,39 | 4 089,00 |
| MUSEUM NATIONAL D'HISTOIRE NAT<br>75231 PARIS CEDEX 05 | 20006466 | Co-financement de la thèse de Doctorat « Composer avec les outils de protection de la nature : Les relations entre habitants et réserves naturelles en Bretagne » de Lorena CISNEROS ARMAS Sous la direction de Frédérique CHLOUS (Paloc MNHN/IRD) au Museum National d'Histoire Naturelle de Paris. | 96 153,85 | 41,60 | 40 000,00 |
| SYNDICAT INTERCOMMUNAL D AMENAGEMENT DU GOLFE DU MORBIHAN<br>56006 VANNES | 20006169 | Campagne des paysages AFTERRES 2050 | 59 564,00 | 50,00 | 29 782,00 |
| RESEAU D'EDUCATION A L'ENVIRONNEMENT EN BRETAGNE<br>22200 GUINGAMP | 20006395 | Plan éduquer à et dans la nature - année 2020 - actions expérimentales | 53 960,00 | 3,71 | 2 000,00 |

**Total** : 130 859,00

**Nombre d'opérations :** 8

* Prise en compte des dépenses antérieures à la décision

**Délibération n° : 20-0502-08**

Envoyé en préfecture le 27/10/2020
Reçu en préfecture le 27/10/2020
Affiché le
ID : 035-233500016-20201026-20_0502_08-DE

**Délibération du Conseil régional de Bretagne**
**Commission permanente du 26 octobre 2020**
**Prorogation d'opération**

**Programme P00502**
**Chapitre 937 DCEEB/SPANAB**

| Nom du bénéficiaire | Opération | Objet | Date de Décision | Borne de caducité prévue | Montant affecté | Montant mandaté | Prorogation proposée | Nouvelle borne de caducité |
|---|---|---|---|---|---|---|---|---|
| L'Observatoire de l'Environnent en Bretagne | 18001840 | Lancement de l'observatoire régional des paysages - année 2018 (dépenses à prendre en compte à partir du 01/01/2018)- | 14 juin 2018 | 24 mois | 20 000 € | 10 000 € | +6 mois | 30 mois |

Envoyé en préfecture le 27/10/2020
Reçu en préfecture le 27/10/2020
Affiché le
ID : 035-233500016-20201026-20_0502_08-DE

**Délibération du Conseil régional de Bretagne**
**Commission permanente du 26 octobre 2020**
**Ajustement d'opération**

**Programme P00502 Préserver et valoriser la biodiversité et les paysages**
**Chapitre 937 DCEEB/SPANAB**

| Dossier | Nom du bénéficiaire | Objet | Vote initial | | Décision initiale | Dépense subventionable | | Taux de participation | |
|---|---|---|---|---|---|---|---|---|---|
| | | | N° | Date | Montant (en €) | Ancienne DS | Nouvelle DS | Ancien taux | Nouveau taux |
| 20001701 | **Association Bretagne Vivante** | Aide à l'acquisition et la rénovation d'une stabulation pour les réserves naturelles des Monts d'Arrée "RNR du Cragou Vergam et RNN du Vénec - année 2020 et 2021 | 20-0502-02 | 23/03/2020 | 19 200 | 160 000 € TTC | **153 266,55 € TTC** | 12 % | **12,53 %** |

Envoyé en préfecture le 27/10/2020
Reçu en préfecture le 27/10/2020
Affiché le
ID : 035-233500016-20201026-20_0502_09-DE

**REGION BRETAGNE** **20_0502_09**

COMMISSION PERMANENTE

Réunion du 26 octobre 2020

**PROGRAMME 502 – Préserver et valoriser la biodiversité et les paysages**

La Commission permanente du Conseil régional, convoquée le 16 octobre 2020, et réunie le 26 octobre 2020 au siège de la Région Bretagne sous la présidence de Monsieur Loïg CHESNAIS GIRARD, Président du Conseil régional de Bretagne ;

Vu le Code Général des Collectivités Territoriales ;

Vu le Code de l'environnement et ses articles L.332-1 à L. 332-27, R. 332-30 à R. 332-48 et R. 332-68 à R. 332-81 ;

Vu l'ordonnance n° 2012-34 du 11 janvier 2012 portant simplification, réforme et harmonisation des dispositions de police administrative et judiciaire du Code de l'environnement ;

Vu la délibération du Conseil régional n° 19_DCEEB_SPANAB_02 du 10 octobre 2019 « Conforter et développer le réseau des réserves naturelles régionales bretonnes » et portant les nouvelles modalités de développement et mise en œuvre des réserves naturelles régionales en Bretagne en remplacement du cahier des charges pour la mise en œuvre des réserves naturelles régionales labellisées « Espaces remarquables de Bretagne » (délibération n°13_DCEEB_SPANAB_02 – session du Conseil régional du 28 juin 2013) ;

Vu la délibération n°13_DCEEB_SPANAB_06 de classement des sites d'intérêt géologique de la presqu'île de Crozon en réserve naturelle régionale en session du Conseil régional des 17 et 18 octobre 2013 ;

Vu la délibération n°052/2020 en séance ordinaire du 17 février 2020 de la Communauté de communes presqu'île de Crozon-Aulne maritime validant le dépôt de demande de renouvellement de classement au Conseil régional ;

Vu l'avis favorable du Ministère des Armées du 17 septembre 2019 pour le renouvellement de classement de la limite Est d'une parcelle (*cf.* annexe)
Vu l'avis favorable du Conservatoire du littoral du 20 septembre 2019 pour le renouvellement de classement et l'extension de périmètre visant 38 parcelles de l'établissement (*cf.* annexe) ;

Envoyé en préfecture le 27/10/2020
Reçu en préfecture le 27/10/2020
Affiché le
ID : 035-233500016-20201026-20_0502_09-DE

Vu l'avis favorable du Conseil départemental du Finistère (délibération n° CP-2019-09-044 en Commission permanente du 2 septembre 2019) pour le renouvellement de classement des 39 parcelles départementales (*cf.* annexe) ;

Vu l'avis favorable de la Communauté de communes presqu'île de Crozon-Aulne maritime pris par délibération n°105/2019 en séance ordinaire du 24 juin 2019 donnant son accord pour le renouvellement de classement de deux parcelles dont elle est propriétaire (*cf.* annexe) ;

Vu les avis favorables des communes d'Argol du 12 juillet 2019 (délibération n°35 – une parcelle), de Camaret-sur-Mer le 29 août 2019 (délibération n°19-70 – sept parcelles), de Crozon le 12 septembre 2019 (délibération n°63/2019 – 13 parcelles), de Lanvéoc le 12 septembre 2019 (délibération 1 – une parcelle) ;

Vu les accords écrits des 79 propriétaires privés pour le renouvellement de classement ou le classement de 199 parcelles terrestres ;

Vu l'avis favorable avec recommandations du Conseil scientifique régional du patrimoine naturel n°2019-36 sur le renouvellement de classement de la réserve naturelle régionale des sites géologiques de la presqu'île de Crozon en date du 8 octobre 2019 ;

Vu l'avis favorable avec recommandations de la Préfecture de Région en date du 27 juillet 2020 ;

Vu l'avis favorable du Conseil maritime de façade en date du 23 septembre 2020 ;

Vu la délibération du conseil communautaire de la communauté de communes presqu'île de Crozon Aulne Maritime du 17 février 2020 pour le dépôt du dossier de demande de renouvellement de classement ;

Au vu du rapport présenté par Monsieur le Président du Conseil régional ;

Et après avoir délibéré ;

**DECIDE**

A l'unanimité

- **de RENOUVELER** le classement de la réserve naturelle régionale des sites d'intérêt géologique de la presqu'île de Crozon selon les dispositions annexées à la présente délibération. Cette réserve naturelle régionale est labelisée « Espace remarquable de Bretagne » ;

**- d'AUTORISER** le Président du Conseil régional à signer tous les actes utiles à la mise en œuvre de cette décision.

Envoyé en préfecture le 27/10/2020
Reçu en préfecture le 27/10/2020
Affiché le
ID : 035-233500016-20201026-20_0502_09-DE

CARACTERISTIQUES DE LA RESERVE NATURELLE REGIONALE DES SITES D'INTERET GEOLOGIQUE DE LA PRESQU'ILE DE CROZON

## 1. Dénomination et périmètre global

Sont classées en réserve naturelle régionale (RNR), sous la dénomination de « réserve naturelle régionale des sites d'intérêt géologique de la presqu'île de Crozon », les parcelles et parties de parcelles cadastrales de 27 sites sur les 7 communes suivantes présentées carte 1 : les communes d'Argol, de Camaret-sur-mer, de Crozon, de Landévennec, de Lanvéoc, de Roscanvel et de Telgruc-sur-Mer.

Un des sites est terrestre, tandis que les 26 autres sont côtiers.
Les 10 sites situés en rade de Brest ont une partie terrestre et/ou une partie maritime.
Les 16 sites tournés vers la mer d'Iroise sont uniquement terrestres.
En effet, étant situés dans le périmètre du Parc Naturel Marin d'Iroise (PNMI), les parties maritimes de ces sites ne sont pas classés en réserve naturelle régionale. Ils sont dénommés « espaces de coopération » et font l'objet d'une « convention de partenariat entre l'Office Français de la Biodiversité / Parc naturel marin d'Iroise et la Communauté de communes Presqu'île de Crozon-Aulne-Maritime / réserve naturelle régionale des sites d'intérêt géologique de la presqu'île de Crozon, pour la gestion du patrimoine géologique remarquable de la presqu'île de Crozon (2019-2029) ».

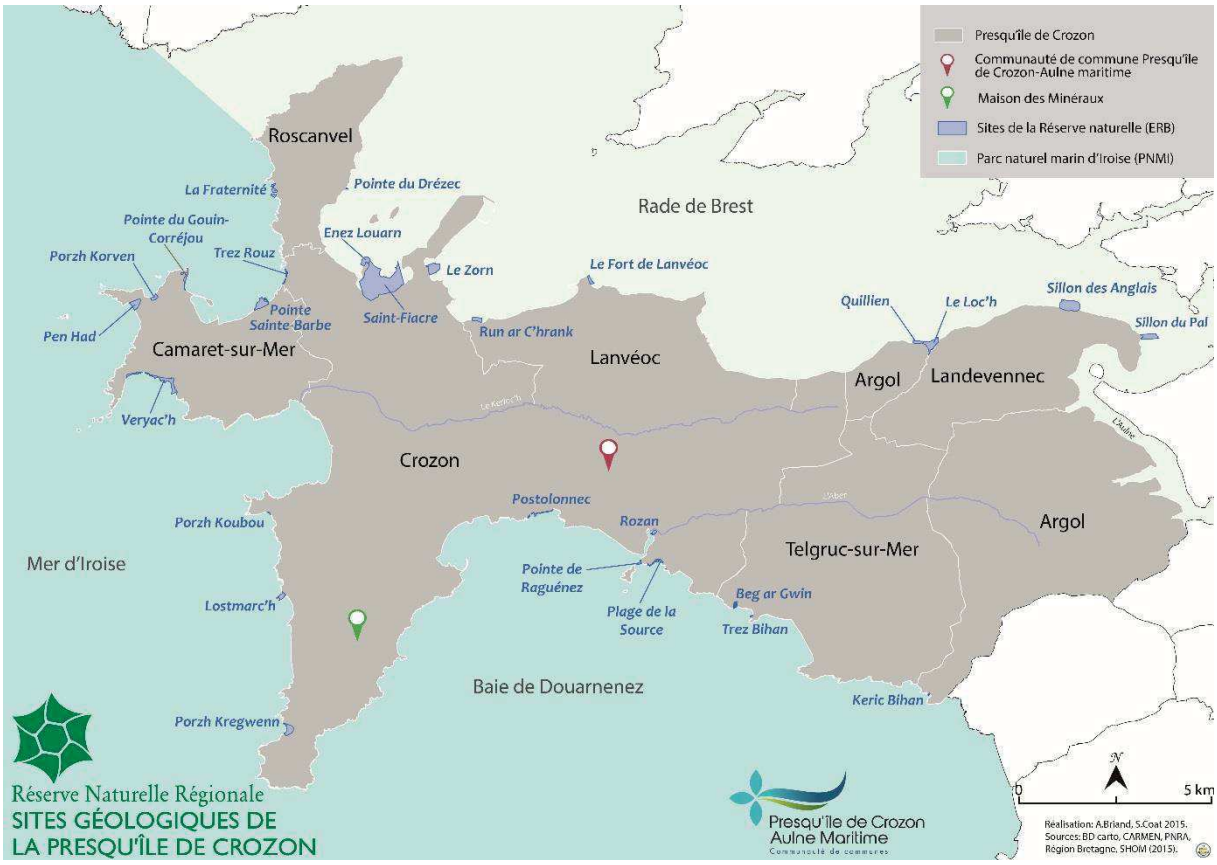


*Carte 1 : Carte de localisation des 27 sites de la réserve naturelle régionale*

Envoyé en préfecture le 27/10/2020
Reçu en préfecture le 27/10/2020
Affiché le
ID : 035-233500016-20201026-20_0502_09-DE

## 2. Surfaces terrestres et maritimes et espaces de coopération

Pour chaque site, la surface terrestre et/ou maritime classée en réserve naturelle régionale est précisée en m² tableau 1. Le territoire classé en réserve naturelle régionale s'étend sur 1 584 779 m², soit 158,5 hectares répartis en 43,3 hectares terrestres et 115,2 hectares maritimes (DPM = Domaine public maritime).
Les « espaces de coopération » entre le Parc Naturel Marin d'Iroise et la réserve naturelle régionale représentent 125 hectares maritimes.

| Communes | Sites | Surface classée en RNR (en m2) | | Non classé |
|---|---|---|---|---|
| | | terrestre | maritime | |
| | | | DPM classé en RNR | DPM en espace de coopération |
| ARGOL | Keric Bihan | 1 842 | | 24 216 |
| ARGOL | Quillien | 903 | 15 732 | |
| ARGOL / LANDEVENNEC | Le Loc'h | - | 65 130 | |
| CAMARET-SUR-MER | Pen Had | 45 299 | | 72 824 |
| CAMARET-SUR-MER | Pointe du Gouin Corréjou | 17 547 | | 97 835 |
| CAMARET-SUR-MER | Pointe Ste-Barbe | 62 136 | | 45 484 |
| CAMARET-SUR-MER | Porzh Korven | 15 801 | | 32 873 |
| CAMARET-SUR-MER | Veryac'h | 98 421 | | 331 844 |
| CROZON | Enez Louarn | 6 072 | 48 100 | |
| CROZON | Pointe de Lostmarc'h | 20 437 | | 33 668 |
| CROZON | Plage de la Source | 21 929 | | 131 262 |
| CROZON | Pointe de Raguénez | 9 302 | | 53 875 |
| CROZON | Porzh Koubou | 2 518 | | 61 852 |
| CROZON | Porzh Kregwenn | 49 270 | | 53 543 |
| CROZON | Postolonnec | 14 793 | | 154 297 |
| CROZON | Rozan | 10 067 | | - |
| CROZON | Saint-Fiacre | 3 164 | 654 357 | |
| CROZON | Trez Rouz | 6 702 | | 87 116 |
| CROZON | Le Zorn | - | 70 312 | |
| LANDEVENNEC | Sillon des Anglais | - | 141 276 | |
| LANDEVENNEC | Sillon du Pal | - | 51 186 | |
| LANVEOC | Le Fort de Lanvéoc | 2413 | 13 079 | |
| LANVEOC | Run ar C'hrank | 2 063 | 91 682 | |
| ROSCANVEL | La Fraternité | 24 199 | | 26 498 |
| ROSCANVEL | Pointe du Drézec | 114 | 934,48 | |
| TELGRUC-SUR-MER | Beg ar Gwin | 16 380 | | 17 878 |
| TELGRUC-SUR-MER | Trez Bihan | 1 616 | | 25 252 |
| **7 communes** | **27 sites** | 432 989 | 1 151 790 | 1 250 317 |
| | **Total classé :** | 1 584 779 | mètres ² | |

*Tableau 1 : Surfaces terrestres et maritimes classées et espaces de coopération de la réserve naturelle régionale*

Envoyé en préfecture le 27/10/2020
Reçu en préfecture le 27/10/2020
Affiché le
ID : 035-233500016-20201026-20_0502_09-DE

### 3. Propriétaires

La réserve naturelle régionale des sites d'intérêt géologique de la presqu'île de Crozon concerne 8 propriétaires publics et 71 propriétaires privés ayant tous donné leurs accords pour le classement. La liste des propriétaires publics, le nombre de parcelles concernées et les surfaces correspondantes sont fournies tableau 2.

| Propriétaires | Nombre | Nombre de parcelles | Surface (ha) |
|---|---|---|---|
| **ESPACES TERRESTRES** | | | |
| **Propriétaires publics** | **8** | **101** | **33,6** |
| Commune d'Argol | | 1 | 0,1 |
| Commune de Camaret-sur-mer | | 7 | 9,6 |
| Commune de Crozon | | 12 | 5 |
| Commune de Lanvéoc | | 1 | 0,1 |
| Communauté de Communes Presqu'île de Crozon-Aulne Maritime | | 2 | 1,5 |
| Conseil départemental du Finistère | | 39 | 7,1 |
| Conservatoire du Littoral et des Rivages Lacustres | | 38 | 10 |
| Direction Générale de l'Armement (Etat) | | 1 | 0,1 |
| **Propriétaires privés** | **71** | **98** | **9,7** |
| TOTAL ESPACES TERRESTES | 79 | 199 | 43,3 |
| **ESPACES MARITIMES** | | | |
| Etat | 1 (déjà compté) | DPM | 115,2 |
| **TOTAL** | **79** | **199 + DPM** | **158,5** |

*Tableau 2 : Bilan des propriétaires de la réserve naturelle régionale*

Envoyé en préfecture le 27/10/2020
Reçu en préfecture le 27/10/2020
Affiché le
ID : 035-233500016-20201026-20_0502_09-DE

### 4. Détails par site et références cadastrales

Le détail des parcelles par site est fournie tableau 3 avec le type de propriétaire et la surface terrestre classée.

| Site | Parcelle | Domaine | Propriétaire | Surface classée (m²) | Surface du site | Surface terrestre | Surface maritime |
|---|---|---|---|---|---|---|---|
| BEG AR GWIN | AH0084 | TERRESTRE | Privé | 4153,21 | 16380,44 | 16380,44 | 0 |
| BEG AR GWIN | AH0085 | TERRESTRE | CD29 | 4364,68 | | | |
| BEG AR GWIN | AH0093 | TERRESTRE | Privé | 2105,07 | | | |
| BEG AR GWIN | AH0094 | TERRESTRE | CELRL | 1916,30 | | | |
| BEG AR GWIN | AH0113 | TERRESTRE | CELRL | 2601,15 | | | |
| BEG AR GWIN | AH0132 | TERRESTRE | CELRL | 1240,03 | | | |
| ENEZ LOUARN | DPM | MARITIME | Etat | 48100,09 | 54171,78 | 6071,69 | 48100,09 |
| ENEZ LOUARN | AH0088 | TERRESTRE | Privé | 198,07 | | | |
| ENEZ LOUARN | AH0089 | TERRESTRE | Privé | 131,56 | | | |
| ENEZ LOUARN | AH0090 | TERRESTRE | Privé | 62,23 | | | |
| ENEZ LOUARN | AH0093 | TERRESTRE | Privé | 159,80 | | | |
| ENEZ LOUARN | AH0094 | TERRESTRE | Privé | 46,06 | | | |
| ENEZ LOUARN | AH0097 | TERRESTRE | Privé | 81,73 | | | |
| ENEZ LOUARN | AH0098 | TERRESTRE | Privé | 23,41 | | | |
| ENEZ LOUARN | AH0105 | TERRESTRE | Privé | 750,89 | | | |
| ENEZ LOUARN | AH0106 | TERRESTRE | Privé | 57,49 | | | |
| ENEZ LOUARN | AH0117 | TERRESTRE | Privé | 312,02 | | | |
| ENEZ LOUARN | AH0118 | TERRESTRE | Privé | 1160,37 | | | |
| ENEZ LOUARN | AH0119 | TERRESTRE | Privé | 304,46 | | | |
| ENEZ LOUARN | AH0121 | TERRESTRE | Privé | 533,42 | | | |
| ENEZ LOUARN | AH0123 | TERRESTRE | Privé | 749,77 | | | |
| ENEZ LOUARN | AH0135 | TERRESTRE | Privé | 36,20 | | | |
| ENEZ LOUARN | AH0137 | TERRESTRE | Privé | 11,73 | | | |
| ENEZ LOUARN | AH0138 | TERRESTRE | Privé | 1054,70 | | | |
| ENEZ LOUARN | AH0140 | TERRESTRE | Privé | 33,77 | | | |
| ENEZ LOUARN | AH0142 | TERRESTRE | Privé | 259,84 | | | |
| ENEZ LOUARN | AH0146 | TERRESTRE | Privé | 104,17 | | | |

| Site | Parcelle | Domaine | Propriétaire | Surface (m²) | Surface du site | Surface terrestre | Surface maritime |
|---|---|---|---|---|---|---|---|
| KERIC BIHAN | G0553 | TERRESTRE | CELRL | 176,23 | 1841,90 | 1841,90 | 0 |
| KERIC BIHAN | G0553 | TERRESTRE | CELRL | 375,69 | | | |
| KERIC BIHAN | ZY0058 | TERRESTRE | Argol | 1289,98 | | | |
| LA FRATERNITE | C0472 | TERRESTRE | CELRL | 4272,64 | 24199,26 | 24199,26 | 0 |
| LA FRATERNITE | C0538 | TERRESTRE | CELRL | 7228,41 | | | |
| LA FRATERNITE | C0539 | TERRESTRE | CELRL | 5368,27 | | | |
| LA FRATERNITE | ILOT DU DIABLE | TERRESTRE | CELRL | 7329,94 | | | |
| LE FORT DE LANVEOC | DPM | MARITIME | Etat | 13079,17 | 15492,07 | 2412,90 | 13079,17 |
| LE FORT DE LANVEOC | B0001 | TERRESTRE | Etat (DGA) | 1312,93 | | | |

Envoyé en préfecture le 27/10/2020
Reçu en préfecture le 27/10/2020
Affiché le
ID : 035-233500016-20201026-20_0502_09-DE

| | | | | | | | |
|---|---|---|---|---|---|---|---|
| LE FORT DE LANVEOC | B0773 | TERRESTRE | Lanvéoc | 1099,97 | | | |
| LE LOC'H | DPM | MARITIME | Etat | 65130,31 | 65130,31 | 0 | 65130,31 |
| LE ZORN | DPM | MARITIME | Etat | 70312,26 | 70312,26 | 0 | 70312,26 |
| LOSTMARC'H | MZ0068 | TERRESTRE | CELRL | | | | |
| LOSTMARC'H | MZ0069 | TERRESTRE | CELRL | | | | |
| LOSTMARC'H | MZ0070 | TERRESTRE | CELRL | 20436,74 | | | |
| LOSTMARC'H | MZ0071 | TERRESTRE | CELRL | * | 20436,74 | 20436,74 | 0 |
| PEN HAD | CL0001 | TERRESTRE | Camaret | 45299,19 | 45299,19 | 45299,19 | 0 |
| PLAGE DE LA SOURCE | EN0040 | TERRESTRE | CELRL | 5275,73 | 21929,11 | 21929,11 | 0 |
| PLAGE DE LA SOURCE | EN0041 | TERRESTRE | Privé | 5214,79 | | | |
| PLAGE DE LA SOURCE | EN0042 | TERRESTRE | Privé | 1759,53 | | | |
| PLAGE DE LA SOURCE | EN0043 | TERRESTRE | Privé | 73,99 | | | |
| PLAGE DE LA SOURCE | EN0044 | TERRESTRE | Privé | 169,57 | | | |
| PLAGE DE LA SOURCE | EN0045 | TERRESTRE | Privé | 125,13 | | | |
| PLAGE DE LA SOURCE | EN0046 | TERRESTRE | CELRL | 142,26 | | | |
| PLAGE DE LA SOURCE | EO0103 | TERRESTRE | Privé | 1501,79 | | | |
| PLAGE DE LA SOURCE | EO0114 | TERRESTRE | Privé | 2554,69 | | | |
| PLAGE DE LA SOURCE | EO0115 | TERRESTRE | Privé | 273,38 | | | |
| PLAGE DE LA SOURCE | EO0116 | TERRESTRE | CELRL | 45,66 | | | |
| PLAGE DE LA SOURCE | EO0127 | TERRESTRE | Privé | 181,27 | | | |
| PLAGE DE LA SOURCE | EO0129 | TERRESTRE | Privé | 293,54 | | | |
| PLAGE DE LA SOURCE | EO0130 | TERRESTRE | CELRL | 1373,60 | | | |
| PLAGE DE LA SOURCE | EO0132 | TERRESTRE | CELRL | 1348,31 | | | |
| PLAGE DE LA SOURCE | EO0133 | TERRESTRE | CELRL | 1595,87 | | | |
| **Site** | **Parcelle** | **Domaine** | **Propriétaire** | **Surface (m²)** | **Surface du site** | **Surface terrestre** | **Surface maritime** |
| POINTE DE RAGUENEZ | EO0090 | TERRESTRE | CELRL | 1506,59 | 9301,52 | 9301,52 | 0 |
| POINTE DE RAGUENEZ | EO0091 | TERRESTRE | CELRL | 870,14 | | | |
| POINTE DE RAGUENEZ | EO0092 | TERRESTRE | Privé | 800,41 | | | |
| POINTE DE RAGUENEZ | EO0093 | TERRESTRE | CELRL | 1434,62 | | | |
| POINTE DE RAGUENEZ | EO0094 | TERRESTRE | CELRL | 248,37 | | | |
| POINTE DE RAGUENEZ | EO0095 | TERRESTRE | Privé | 461,24 | | | |
| POINTE DE RAGUENEZ | EO0096 | TERRESTRE | CELRL | 1355,67 | | | |
| POINTE DE RAGUENEZ | EO0097 | TERRESTRE | CELRL | 165,82 | | | |
| POINTE DE RAGUENEZ | EO0098 | TERRESTRE | Privé | 391,91 | | | |
| POINTE DE RAGUENEZ | EO0099 | TERRESTRE | CELRL | 525,85 | | | |
| POINTE DE RAGUENEZ | EO0260 | TERRESTRE | CELRL | 1540,90 | | | |
| POINTE DU DREZEC | DPM | MARITIME | Etat | 934,48 | 1048,70 | 114,22 | 934,48 |
| POINTE DU DREZEC | AH0243 | TERRESTRE | Privé | 114,22 | | | |
| POINTE DU GOUIN / CORREJOU | AB0007 | TERRESTRE | Camaret | 678,77 | 17546,84 | 17546,84 | 0 |
| POINTE DU GOUIN / CORREJOU | AB0010 | TERRESTRE | CCPCAM | 8220,33 | | | |
| POINTE DU GOUIN / CORREJOU | AB0015 | TERRESTRE | CCPCAM | 6653,22 | | | |
| POINTE DU GOUIN / CORREJOU | AC0172 | TERRESTRE | Camaret | 1994,52 | | | |
| POINTE SAINTE BARBE | AT0144 | TERRESTRE | CD29 | 62136,06 | 62136,06 | 62136,06 | 0 |

Envoyé en préfecture le 27/10/2020
Reçu en préfecture le 27/10/2020
Affiché le
ID : 035-233500016-20201026-20_0502_09-DE

| | | | | | | | |
|---|---|---|---|---|---|---|---|
| POINTE SAINTE BARBE | AT0146 | TERRESTRE | CD29 | * | | | |
| POINTE SAINTE BARBE | AT0147 | TERRESTRE | CD29 | | | | |
| POINTE SAINTE BARBE | AT0148 | TERRESTRE | CD29 | | | | |
| POINTE SAINTE BARBE | AT0149 | TERRESTRE | CD29 | | | | |
| POINTE SAINTE BARBE | AT0150 | TERRESTRE | CD29 | | | | |
| POINTE SAINTE BARBE | AT0151 | TERRESTRE | CD29 | | | | |
| POINTE SAINTE BARBE | AT0152 | TERRESTRE | CD29 | | | | |
| POINTE SAINTE BARBE | AT0153 | TERRESTRE | CD29 | | | | |
| POINTE SAINTE BARBE | AT0154 | TERRESTRE | CD29 | | | | |
| POINTE SAINTE BARBE | AT0155 | TERRESTRE | CD29 | | | | |
| POINTE SAINTE BARBE | AT0156 | TERRESTRE | CD29 | | | | |
| POINTE SAINTE BARBE | AT0157 | TERRESTRE | CD29 | | | | |
| POINTE SAINTE BARBE | AT0158 | TERRESTRE | CD29 | | | | |
| POINTE SAINTE BARBE | AT0159 | TERRESTRE | CD29 | | | | |
| POINTE SAINTE BARBE | AT0160 | TERRESTRE | CD29 | | | | |
| POINTE SAINTE BARBE | AT0161 | TERRESTRE | CD29 | | | | |
| POINTE SAINTE BARBE | AT0162 | TERRESTRE | CD29 | | | | |
| POINTE SAINTE BARBE | AT0163 | TERRESTRE | CD29 | | | | |
| POINTE SAINTE BARBE | AT0164 | TERRESTRE | CD29 | | | | |
| POINTE SAINTE BARBE | AT0165 | TERRESTRE | CD29 | | | | |
| POINTE SAINTE BARBE | AT0166 | TERRESTRE | CD29 | | | | |
| POINTE SAINTE BARBE | AT0167 | TERRESTRE | CD29 | | | | |
| POINTE SAINTE BARBE | AT0168 | TERRESTRE | CD29 | | | | |
| POINTE SAINTE BARBE | AT0169 | TERRESTRE | CD29 | | | | |
| POINTE SAINTE BARBE | AT0170 | TERRESTRE | CD29 | | | | |
| POINTE SAINTE BARBE | AT0171 | TERRESTRE | CD29 | | | | |
| POINTE SAINTE BARBE | AT0172 | TERRESTRE | CD29 | | | | |
| POINTE SAINTE BARBE | AT0173 | TERRESTRE | CD29 | | | | |
| POINTE SAINTE BARBE | AT0190 | TERRESTRE | CD29 | | | | |
| POINTE SAINTE BARBE | AT0191 | TERRESTRE | CD29 | | | | |
| PORZH KORVEN | CL0009 | TERRESTRE | Camaret | 15801,04 | 15801,04 | 15801,04 | 0 |
| PORZH KOUBOU | NZ0003 | TERRESTRE | Crozon | 1205,12 | 2517,91 | 2517,91 | 0 |
| PORZH KOUBOU | OP0087 | TERRESTRE | Crozon | 100,04 | | | |
| PORZH KOUBOU | OP0088 | TERRESTRE | Crozon | 154,84 | | | |
| PORZH KOUBOU | OP0091 | TERRESTRE | Crozon | 219,13 | | | |
| PORZH KOUBOU | OP0092 | TERRESTRE | CELRL | 73,64 | | | |
| PORZH KOUBOU | OP0094 | TERRESTRE | Crozon | 765,14 | | | |
| PORZH KREGWENN | LY0003 | TERRESTRE | Crozon | 3860,92 | 49270,08 | 49270,08 | 0 |
| PORZH KREGWENN | LZ0002 | TERRESTRE | CELRL | 6112,82 | | | |
| PORZH KREGWENN | LZ0003 | TERRESTRE | Crozon | 11256,42 | | | |
| PORZH KREGWENN | LZ0004 | TERRESTRE | Crozon | 16936,76 | | | |
| PORZH KREGWENN | LZ0009 | TERRESTRE | Crozon | 11103,16 | | | |

| Site | Parcelle | Domaine | Propriétaire | Surface ($m^2$) | Surface du site | Surface terrestre | Surface maritime |
|---|---|---|---|---|---|---|---|
| POSTOLONNEC | HP0223 | TERRESTRE | Privé | 696,76 | 14793,34 | 14793,34 | 0 |
| POSTOLONNEC | HP0225 | TERRESTRE | Crozon | 383,63 | | | |

Envoyé en préfecture le 27/10/2020
Reçu en préfecture le 27/10/2020
Affiché le
ID : 035-233500016-20201026-20_0502_09-DE

| | | | | | | | |
|---|---|---|---|---|---|---|---|
| POSTOLONNEC | HP0229 | TERRESTRE | Privé | 156,14 | | | |
| POSTOLONNEC | HR0054 | TERRESTRE | Privé | 1407,29 | | | |
| POSTOLONNEC | HR0055 | TERRESTRE | Privé | 504,57 | | | |
| POSTOLONNEC | HR0056 | TERRESTRE | Privé | 728,34 | | | |
| POSTOLONNEC | HR0057 | TERRESTRE | Privé | 400,49 | | | |
| POSTOLONNEC | HR0058 | TERRESTRE | Crozon | 1255,08 | | | |
| POSTOLONNEC | HR0059 | TERRESTRE | Privé | 1507,47 | | | |
| POSTOLONNEC | HR0112 | TERRESTRE | Privé | 270,00 | | | |
| POSTOLONNEC | HR0113 | TERRESTRE | Privé | 369,96 | | | |
| POSTOLONNEC | HR0114 | TERRESTRE | Privé | 216,84 | | | |
| POSTOLONNEC | HR0115 | TERRESTRE | Privé | 466,28 | | | |
| POSTOLONNEC | HR0116 | TERRESTRE | Privé | 726,16 | | | |
| POSTOLONNEC | HR0121 | TERRESTRE | Privé | 12,29 | | | |
| POSTOLONNEC | HR0122 | TERRESTRE | Privé | 165,79 | | | |
| POSTOLONNEC | HR0124 | TERRESTRE | Privé | 159,41 | | | |
| POSTOLONNEC | HR0126 | TERRESTRE | Privé | 484,02 | | | |
| POSTOLONNEC | HR0208 | TERRESTRE | Privé | 79,72 | | | |
| POSTOLONNEC | HR0255 | TERRESTRE | Privé | 695,43 | | | |
| POSTOLONNEC | HR0319 | TERRESTRE | Privé | 443,57 | | | |
| POSTOLONNEC | HR0424 | TERRESTRE | Privé | 389,25 | | | |
| POSTOLONNEC | HR0425 | TERRESTRE | Privé | 160,00 | | | |
| POSTOLONNEC | HR0453 | TERRESTRE | Crozon | 3114,85 | | | |
| QUILLIEN | DPM | MARITIME | Etat | 15732,08 | 16635,46 | 903,38 | 15732,08 |
| QUILLIEN | A0595 | TERRESTRE | CELRL | 74,02 | | | |
| QUILLIEN | A0599 | TERRESTRE | CELRL | 42,35 | | | |
| QUILLIEN | A0600 | TERRESTRE | CELRL | 90,85 | | | |
| QUILLIEN | A0601 | TERRESTRE | CELRL | 14,12 | | | |
| QUILLIEN | A0605 | TERRESTRE | CELRL | 125,98 | | | |

| Site | Parcelle | Domaine | Propriétaire | Surface (m²) | Surface du site | Surface terrestre | Surface maritime |
|---|---|---|---|---|---|---|---|
| QUILLIEN | A0606 | TERRESTRE | CELRL | 487,83 | | | |
| QUILLIEN | A0611 | TERRESTRE | CELRL | 68,23 | | | |
| ROZAN | ES0069 | TERRESTRE | CELRL | 8784,39 | 10067,30 | 10067,30 | 0 |
| ROZAN | ES0070 | TERRESTRE | CELRL | 1282,91 | | | |
| RUN AR C'HRANK | DPM | MARITIME | Etat | 91682,00 | 93744,51 | 2062,51 | 91682,00 |
| RUN AR C'HRANK | A0002 | TERRESTRE | Privé | 174,43 | | | |
| RUN AR C'HRANK | A0003 | TERRESTRE | Privé | 140,15 | | | |
| RUN AR C'HRANK | A0004 | TERRESTRE | Privé | 426,97 | | | |
| RUN AR C'HRANK | A0005 | TERRESTRE | Privé | 72,81 | | | |
| RUN AR C'HRANK | A0006 | TERRESTRE | Privé | 76,16 | | | |
| RUN AR C'HRANK | A0007 | TERRESTRE | Privé | 49,11 | | | |
| RUN AR C'HRANK | A0009 | TERRESTRE | Privé | 69,65 | | | |
| RUN AR C'HRANK | A0014 | TERRESTRE | Privé | 39,39 | | | |
| RUN AR C'HRANK | A0015 | TERRESTRE | Privé | 120,85 | | | |
| RUN AR C'HRANK | A0016 | TERRESTRE | Privé | 25,96 | | | |
| RUN AR C'HRANK | A0017 | TERRESTRE | Privé | 117,14 | | | |

Envoyé en préfecture le 27/10/2020
Reçu en préfecture le 27/10/2020
Affiché le
ID : 035-233500016-20201026-20_0502_09-DE

| | | | | | | | |
|---|---|---|---|---|---|---|---|
| RUN AR C'HRANK | A0018 | TERRESTRE | Privé | 425,43 | | | |
| RUN AR C'HRANK | A0019 | TERRESTRE | Privé | 22,16 | | | |
| RUN AR C'HRANK | A0020 | TERRESTRE | Privé | 91,51 | | | |
| RUN AR C'HRANK | A0043 | TERRESTRE | Privé | 210,79 | | | |
| SAINT FIACRE | DPM | MARITIME | Etat | 636327,17 | 657712,58 | 3355,27 | 654357,31 |
| SAINT FIACRE | DPM | MARITIME | Etat | 17561,66 | | | |
| SAINT FIACRE | DPM | MARITIME | Etat | 468,48 | | | |
| SAINT FIACRE | AI053 | TERRESTRE | Privé | 137,03 | | | |
| SAINT FIACRE | AI054 | TERRESTRE | Privé | 71,48 | | | |
| SAINT FIACRE | AI055 | TERRESTRE | Privé | 64,24 | | | |
| SAINT FIACRE | AI056 | TERRESTRE | Privé | 305,37 | | | |
| SAINT FIACRE | AW0001 | TERRESTRE | Privé | 99,56 | | | |
| SAINT FIACRE | AW0002 | TERRESTRE | Privé | 60,51 | | | |
| SAINT FIACRE | AW0003 | TERRESTRE | Privé | 190,80 | | | |

| Site | Parcelle | Domaine | Propriétaire | Surface (m²) | Surface du site | Surface terrestre | Surface maritime |
|---|---|---|---|---|---|---|---|
| SAINT FIACRE | AW0005 | TERRESTRE | Privé | 126,91 | | | |
| SAINT FIACRE | AW0194 | TERRESTRE | Privé | 964,19 | | | |
| SAINT FIACRE | AW0196 | TERRESTRE | Privé | 85,19 | | | |
| SAINT FIACRE | AW0197 | TERRESTRE | Privé | 91,60 | | | |
| SAINT FIACRE | AW0198 | TERRESTRE | Privé | 192,37 | | | |
| SAINT FIACRE | AW0199 | TERRESTRE | Privé | 118,43 | | | |
| SAINT FIACRE | AW0200 | TERRESTRE | Privé | 127,05 | | | |
| SAINT FIACRE | AX0214 | TERRESTRE | Privé | 152,99 | | | |
| SAINT FIACRE | AX0215 | TERRESTRE | Privé | 567,55 | | | |
| SILLON DES ANGLAIS | DPM | MARITIME | Etat | 141275,98 | 141275,98 | 0 | 141 276 |
| SILLON DU PAL | DPM | MARITIME | Etat | 51185,98 | 51185,98 | 0 | 51185,98 |
| TREZ BIHAN | H0635 | TERRESTRE | Privé | 711,56 | 1616,47 | 1616,47 | 0 |
| TREZ BIHAN | H0636 | TERRESTRE | Privé | 347,29 | | | |
| TREZ BIHAN | H0636 | TERRESTRE | Privé | 557,62 | | | |
| TREZ ROUZ | AB0171 | TERRESTRE | CD29 | 907,04 | 6702,01 | 6702,01 | 0 |
| TREZ ROUZ | AB0172 | TERRESTRE | CD29 | 1579,60 | | | |
| TREZ ROUZ | AD0001 | TERRESTRE | Privé | 1426,66 | | | |
| TREZ ROUZ | VX0002 | TERRESTRE | CD29 | 339,69 | | | |
| TREZ ROUZ | VX0003 | TERRESTRE | Privé | 115,03 | | | |
| TREZ ROUZ | VX0004 | TERRESTRE | CD29 | 292,22 | | | |
| TREZ ROUZ | VX0007 | TERRESTRE | Privé | 2,37 | | | |
| TREZ ROUZ | VX0013 | TERRESTRE | CD29 | 676,63 | | | |
| TREZ ROUZ | VX0014 | TERRESTRE | CD29 | 589,32 | | | |
| TREZ ROUZ | VX0200 | TERRESTRE | CD29 | 113,43 | | | |
| TREZ ROUZ | VX0201 | TERRESTRE | Privé | 660,02 | | | |
| VERYAC'H | BX0003 | TERRESTRE | CELRL | 14740,51 | 98420,55 | 98420,55 | 0 |
| VERYAC'H | BY0002 | TERRESTRE | Privé | 3467,14 | | | |
| VERYAC'H | BY0003 | TERRESTRE | Privé | 15260,04 | | | |
| VERYAC'H | BY0180 | TERRESTRE | Privé | 27114,08 | | | |
| VERYAC'H | BZ0147 | TERRESTRE | Privé | 5947,00 | | | |

Envoyé en préfecture le 27/10/2020
Reçu en préfecture le 27/10/2020
Affiché le
ID : 035-233500016-20201026-20_0502_09-DE

| Site | Parcelle | Domaine | Propriétaire | Surface (m²) | Surface du site | Surface terrestre | Surface maritime |
|---|---|---|---|---|---|---|---|
| VERYAC'H | BZ0148 | TERRESTRE | Camaret | 3304,77 | | | |
| VERYAC'H | CD0001 | TERRESTRE | Camaret | 16182,45 | | | |
| VERYAC'H | CD0001 | TERRESTRE | Camaret | 2897,25 | | | |
| VERYAC'H | CE0002 | TERRESTRE | Camaret | 9507,31 | | | |
| | | | TOTAL (m²) | 1584969,39 | 1584969,39 | 433179,73 | 1151789,66 |
| | | | **TOTAL (ha)** | **158,5** | **158,5** | **43,3** | **115,2** |

*Tableau 3 :Détail parcellaire de la réserve naturelle régionale*

(* : pour les sites de LOSTMARC'H et de la POINTE SAINTE-BARBE, la totalité des parcelles terrestres publiques sont classées en réserve et la surface globale du site est donnée. Comme le périmètre de la réserve s'étend juqu'au trait de côte, il diffère du périmètre calculé à partir de la somme des surfaces cadastrales de quelques m². Cette dernière donnée n'est donc pas inscrite dans le tableau.)

### 5. Cartographie par site

Les 27 cartes des 27 sites de la réserve naturelle régionale des sites d'intérêt géologique de la presqu'île de Crozon sont présentées en annexe 1, avec un tracé rouge matérialisant l'emprise actuelle de la réserve. . Chaque carte est accompagnée d'une fiche cadastrale qui indique les références des parcelles concernées par la réserve, la surface concernée par le classement, l'identité des propriétaires, le principe utilisé pour la délimitation du périmètre de la réserve ainsi que, si nécessaire, la justification des extensions.

### 6. Durée du classement

Ce classement est valable pour une durée de 10 ans, à compter de la fin de la première période de classement soit à partir du 19 octobre 2019, renouvelable par tacite reconduction sauf demande expresse présentée par un des propriétaires dans un délai compris entre 3 et 6 mois avant l'échéance.

### 7. Modalités de gestion

Le gestionnaire de la réserve naturelle régionale des sites d'intérêt géologique de la presqu'île de Crozon est la communauté de communes de la presqu'île de Crozon, désigné par arrêté n°SPANAB/3-2014 du Conseil régional du 13 mai 2014. Suite à la fusion de la communauté de communes Aulne maritime et de la communauté de commune de la presqu'île de Crozon (arrêté préfectoral n°2016 300-003 du 26 octobre 2016), un nouvel arrêté sera pris par le Conseil régional pour désigner la communauté de communes presqu'île de Crozon-Aulne maritime gestionnaire de la réserve.

Il est institué un comité consultatif de gestion dont la composition, les missions et les modalités de fonctionnement sont fixées par arrêté par le Président du Conseil régional. Les catégories de personnes mentionnées à l'article R.332-15 du Code de l'environnement doivent y être représentées. Ce comité a pour rôle d'examiner tout sujet relatif au fonctionnement de la réserve, à sa gestion et aux conditions d'application des mesures de protection prévues aux paragraphes suivants. Son renouvellement fera l'objet d'un nouvel arrêté.

Il est institué par arrêté du Président du Conseil régional un conseil scientifique qui donne son avis sur le plan de gestion et peut être sollicité sur toute question à caractère scientifique touchant à la

Envoyé en préfecture le 27/10/2020
Reçu en préfecture le 27/10/2020
Affiché le
ID : 035-233500016-20201026-20_0502_09-DE

réserve naturelle régionale. Cette instance conseille et assiste par ses avis et ses recommandations le gestionnaire et le comité consultatif sur la pertinence et l'opportunité des projets et activités à caractère scientifique de la réserve. Il assure une liaison avec la recherche et peut être force de proposition pour la mise en œuvre de suivis ou d'études scientifiques. Son renouvellement fera l'objet d'un nouvel arrêté.

Les modalités de gestion de la réserve naturelle régionale des sites d'intérêt géologique de la presqu'île de Crozon sont détaillées dans le plan de gestion[1] pour la période 2020-2029 correspondant à la période de classement. Sa validation fera l'objet d'un nouvel arrêté.

## 8. Mesures de protection et réglementation

La réserve naturelle régionale des sites d'intérêt géologique de la presqu'île de Crozon dispose d'une réglementation qui lui est propre. Celle-ci a été révisée en 2019 pour une plus grande lisibilité, cohérence avec les réalités d'usages et mise en conformité avec les réglementations des réserves naturelles régionales et nationales préconisées par le réseau des Réserves Naturelles de France. Elle est fournie en annexe 2.

## 9. Contrôle des prescriptions et sanctions

L'organisme gestionnaire, en accord avec les propriétaires, est également chargé de contrôler l'application des mesures de protections prévues au paragraphe précédent en s'appuyant sur des agents commissionnés et assermentés au titre 2° de l'article L.332-20 du Code de l'environnement. Les infractions aux mesures de protection définies dans le présent document sont punies des peines prévues aux articles L.332-22-1, L.332-25 et L.332-25-1 et R.332-69 à R.332-81 du code de l'environnement.

## 10. Modifications des limites ou déclassement

Conformément au VI de l'article L.332-2-1 et à l'article R. 332-40, toute modification des limites ou de la réglementation de la réserve naturelle interviennent dans les mêmes formes que celles mises en oeuvre pour son classement. Il en est de même pour son déclassement partiel ou total.

## 11. Publication et recours

La présente décision ne peut être déférée qu'au Tribunal Administratif de Rennes. Le délai de recours est de deux mois pour le demandeur, à compter de la notification du présent arrêté et de quatre ans pour les tiers. La décision de renouvellement de classement est publiée au recueil des actes administratifs du Conseil régional de Bretagne.

[1] Boillot S., 2019. Plan de gestion 2020-2029 de la Réserve naturelle régionale des sites d'intérêt géologique de la Presqu'île de Crozon. Communauté de communes Presqu'île de Crozon – Aulne maritime, 280 p.

Envoyé en préfecture le 27/10/2020
Reçu en préfecture le 27/10/2020
Affiché le
ID : 035-233500016-20201026-20_0502_09-DE

# Annexe 1 : Atlas cartographique

## 1. *Sillon du Pal*

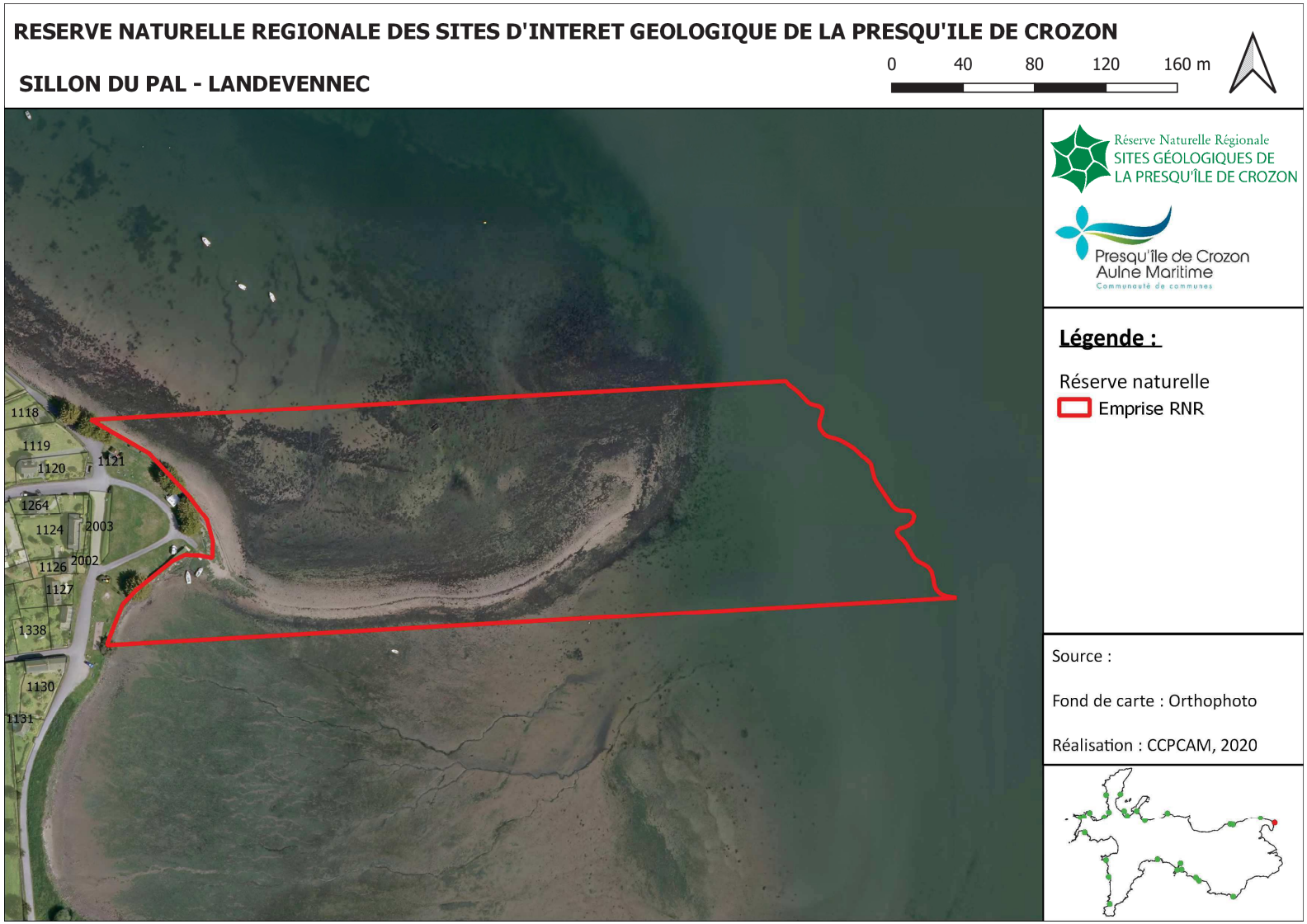

Envoyé en préfecture le 27/10/2020
Reçu en préfecture le 27/10/2020
Affiché le
ID : 035-233500016-20201026-20_0502_09-DE

| Commune | Site |
|---|---|
| Landévennec | SILLON DU PAL |
| **Intérêt géologique principal :** Flèche à pointe libre en crochet | |

| **Cadastre** | | |
|---|---|---|
| **Parcelle** | **Surface à classer** | **Propriétaire** |
| DPM | 51 186 m² | Etat |

**Limites du site**

Ce site est situé exclusivement en Domaine Public Maritime. Il est constitué de l'espace entre les limites haute et basse du rivage de la mer (trait de côte et zéro hydrographique) au droit des parcelles suivantes : A1119, A1120, A2003, A2004, A1127 et A1128.

Envoyé en préfecture le 27/10/2020
Reçu en préfecture le 27/10/2020
Affiché le
ID : 035-233500016-20201026-20_0502_09-DE

*2. Sillon des Anglais*

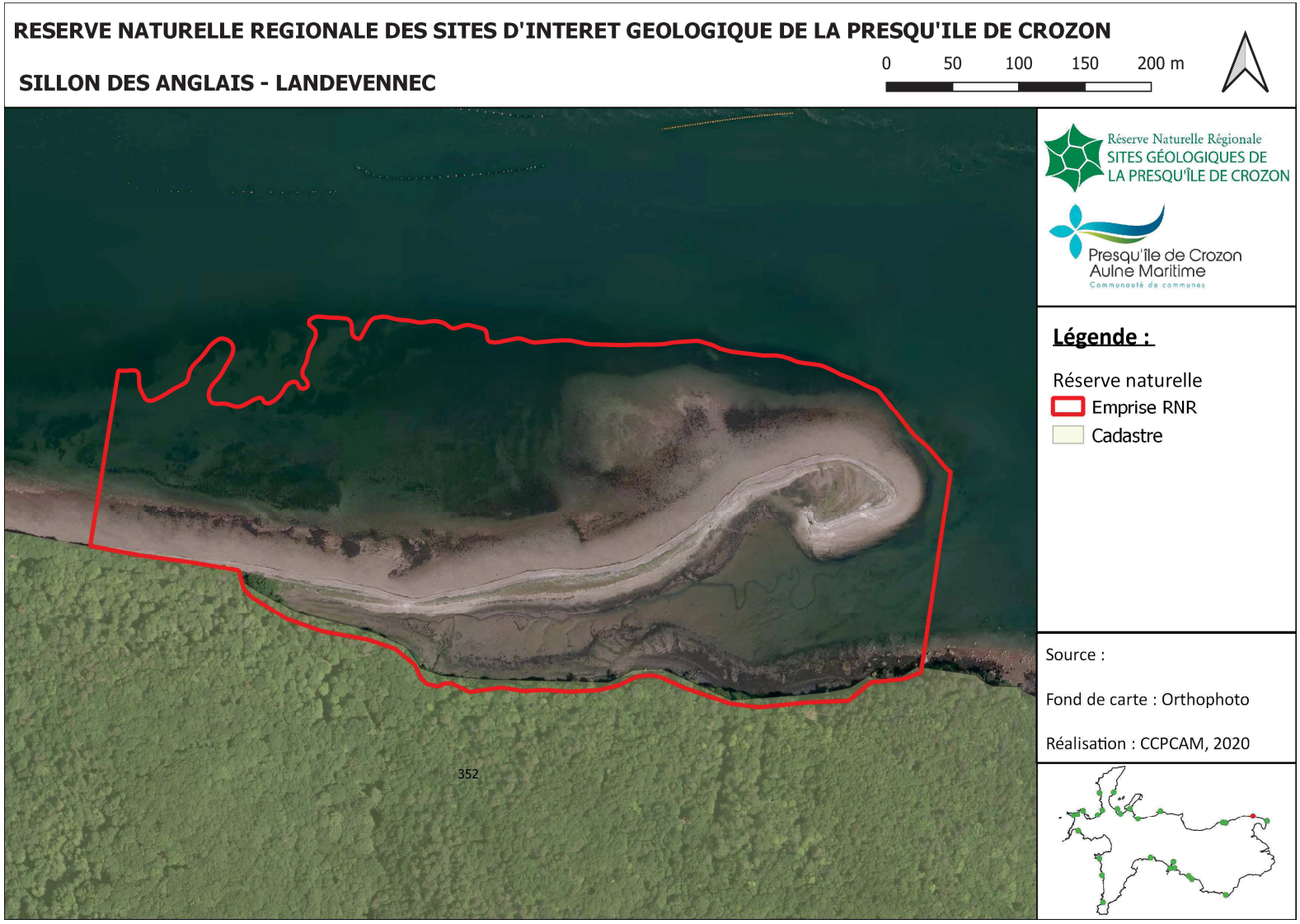

Envoyé en préfecture le 27/10/2020
Reçu en préfecture le 27/10/2020
Affiché le
ID : 035-233500016-20201026-20_0502_09-DE

| Commune | Site |
|---|---|
| Landévennec | SILLON DES ANGLAIS |
| **Intérêt géologique principal :** Flèche à pointe sub-parallèle à la côte à crochets multiples | |

| **Cadastre** | | |
|---|---|---|
| **Parcelle** | **Surface à classer** | **Propriétaire** |
| DPM | 141 276 m² | Etat |

**Limites du site et justification de l'extension**

Ce site est situé exclusivement en Domaine Public Maritime. Il est constitué de l'espace entre les limites haute et basse du rivage de la mer (trait de côte et zéro hydrographique) au droit de la parcelle A0352.

Une extension du classement vers l'ouest en 2019 a permis d'inclure la racine de la flèche littorale dans le périmètre de la Réserve.

Envoyé en préfecture le 27/10/2020
Reçu en préfecture le 27/10/2020
Affiché le
ID : 035-233500016-20201026-20_0502_09-DE

*3. Le Loc'h*

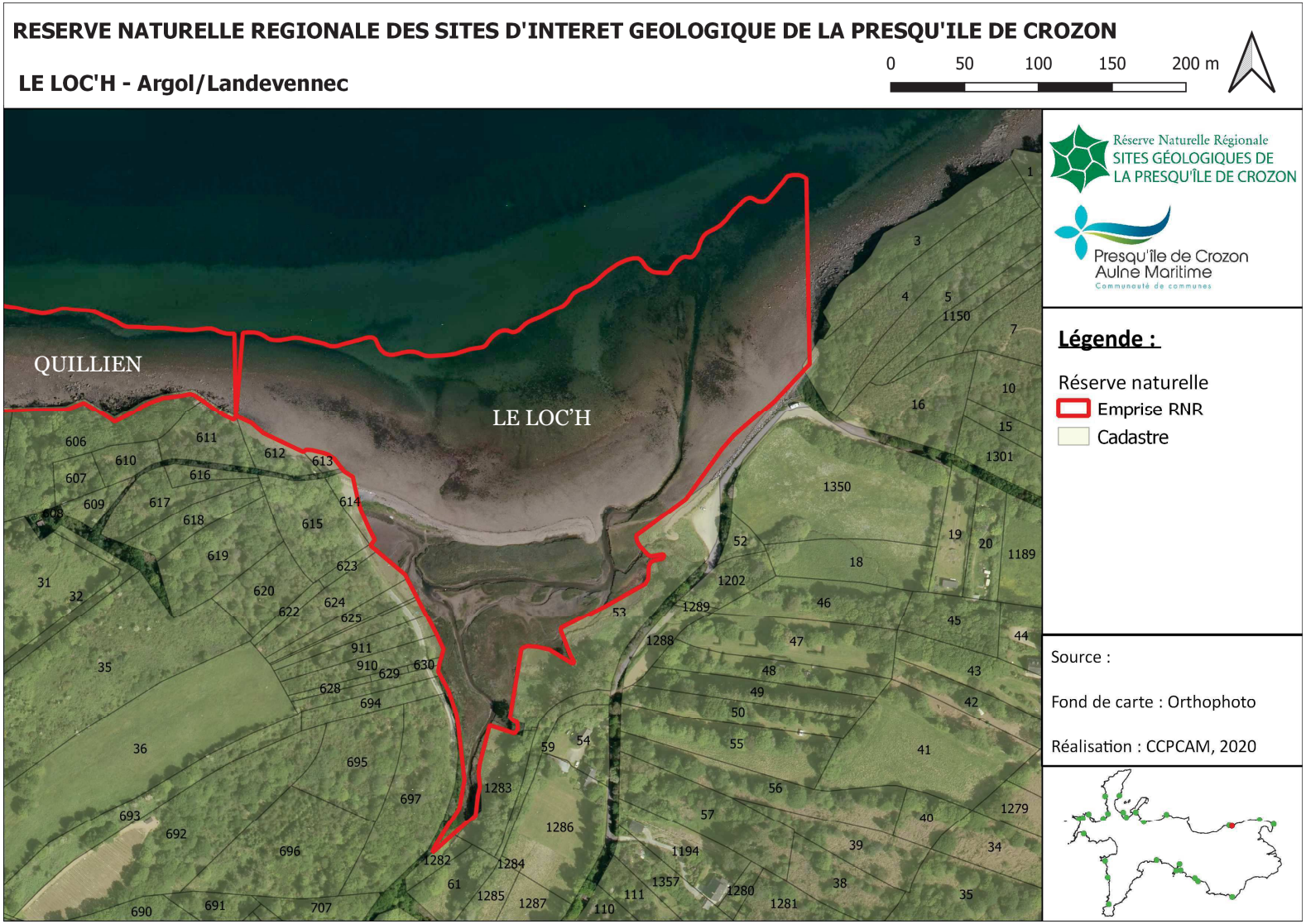

Envoyé en préfecture le 27/10/2020
Reçu en préfecture le 27/10/2020
Affiché le
ID : 035-233500016-20201026-20_0502_09-DE

| Commune | Site |
|---|---|
| Landévennec | LE LOC'H |
| **Intérêt géologique principal :** Double flèches de galets | |

| **Cadastre** | | |
|---|---|---|
| **Parcelle** | **Surface à classer** | **Propriétaire** |
| DPM | 65 130 m² | Etat |
| **Limites du site** | | |
| Ce site est situé exclusivement en Domaine Public Maritime. Il est constitué de l'espace entre les limites haute et basse du rivage de la mer (trait de côte et zéro hydrographique) au droit des parcelles suivantes : commune d'Argol (A0612, A0613, A0614, A0623, A0624, A0625, A0935, A0934, A0911, A0910, A0630, A0631) et commune de Landévennec (C0004, C1350, C0053, C1283, C1282). | | |

Envoyé en préfecture le 27/10/2020
Reçu en préfecture le 27/10/2020
Affiché le
ID : 035-233500016-20201026-20_0502_09-DE

*4. Quillien*

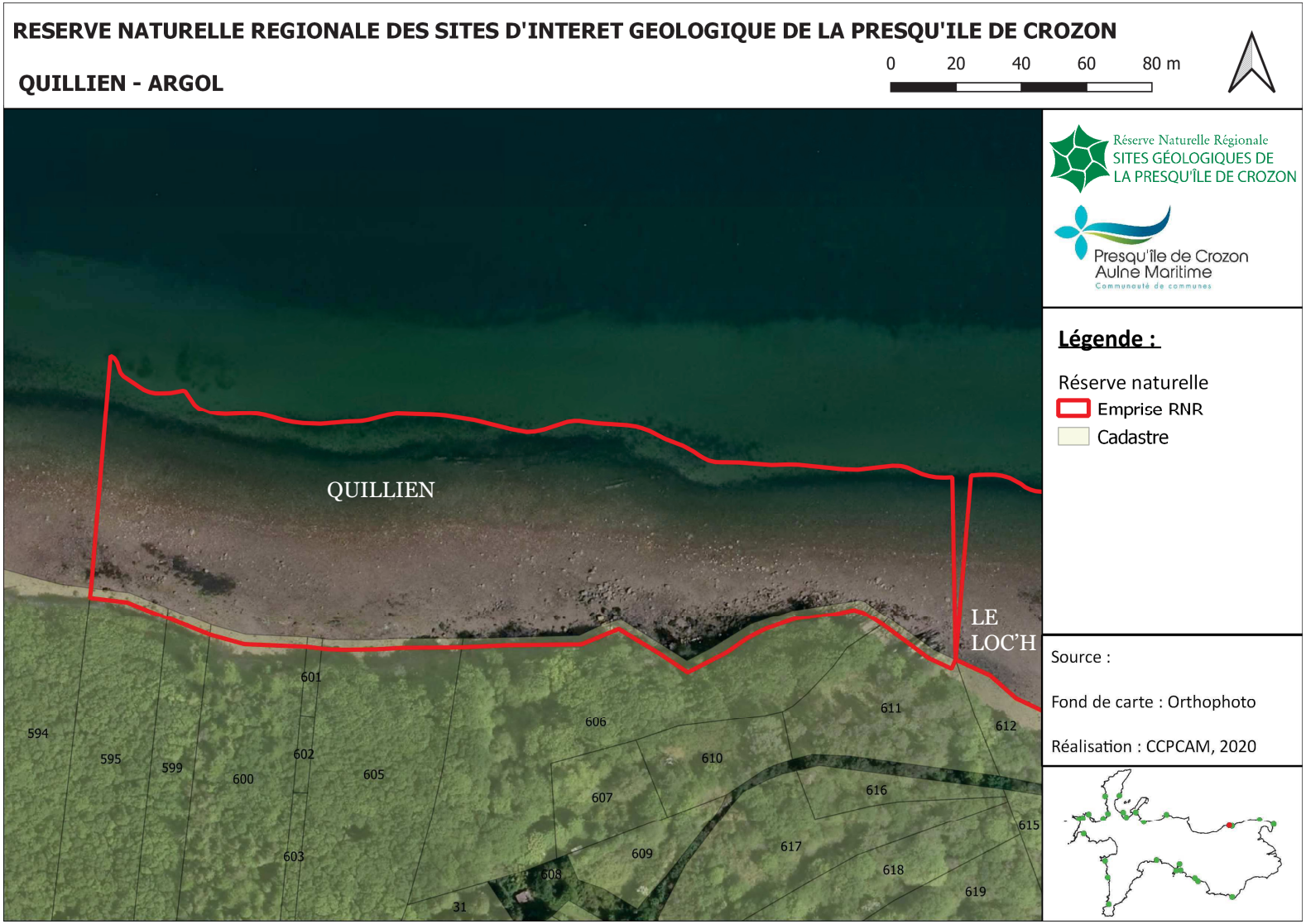

Envoyé en préfecture le 27/10/2020
Reçu en préfecture le 27/10/2020
Affiché le
ID : 035-233500016-20201026-20_0502_09-DE

| Commune | Site |
|---|---|
| Argol | QUILLIEN |
| **Intérêt géologique principal :** Eboulis grossier de versant périglaciaire stratifié.<br>Plis disharmoniques dans les schistes et Quartzites de Plougastel | |

| **Cadastre** | | |
|---|---|---|
| **Parcelle** | **Surface à classer** | **Propriétaire** |
| DPM | 15 732 m² | Etat |
| A0595 | 74 m² | CELRL |
| A0599 | 42 m² | |
| A0600 | 91 m² | |
| A0601 | 14 m² | |
| A0605 | 126 m² | |
| A0606 | 488 m² | |
| A0611 | 68 m² | |

**Limites du site et justification de l'extension**

Le domaine terrestre de ce site est constitué d'une bande de 3 m depuis la limite des parcelles cadastrales A0595, A0599, A0600, A0611 (depuis 2013) et A0601, A0605 et A0606 (depuis l'extension du classement en 2019, qui a permis d'assurer la protection de la totalité des objets géologiques remarquables identifiés en falaise, à savoir la grèze litée pour les parcelles A0601 et A0605 et les plis disharmoniques pour la parcelle A0606) ; et de la zone non cadastrée comprise entre la limite des parcelles et le trait de côte.

Le domaine maritime est constitué de l'espace entre les limites haute et basse du rivage de la mer (trait de côte et zéro hydrographique) au droit des parcelles classées A0595, A0599, A0600, A0601, A0605, A0606 et A0611.

Envoyé en préfecture le 27/10/2020
Reçu en préfecture le 27/10/2020
Affiché le
ID : 035-233500016-20201026-20_0502_09-DE

*5. Le Fort de Lanvéoc*

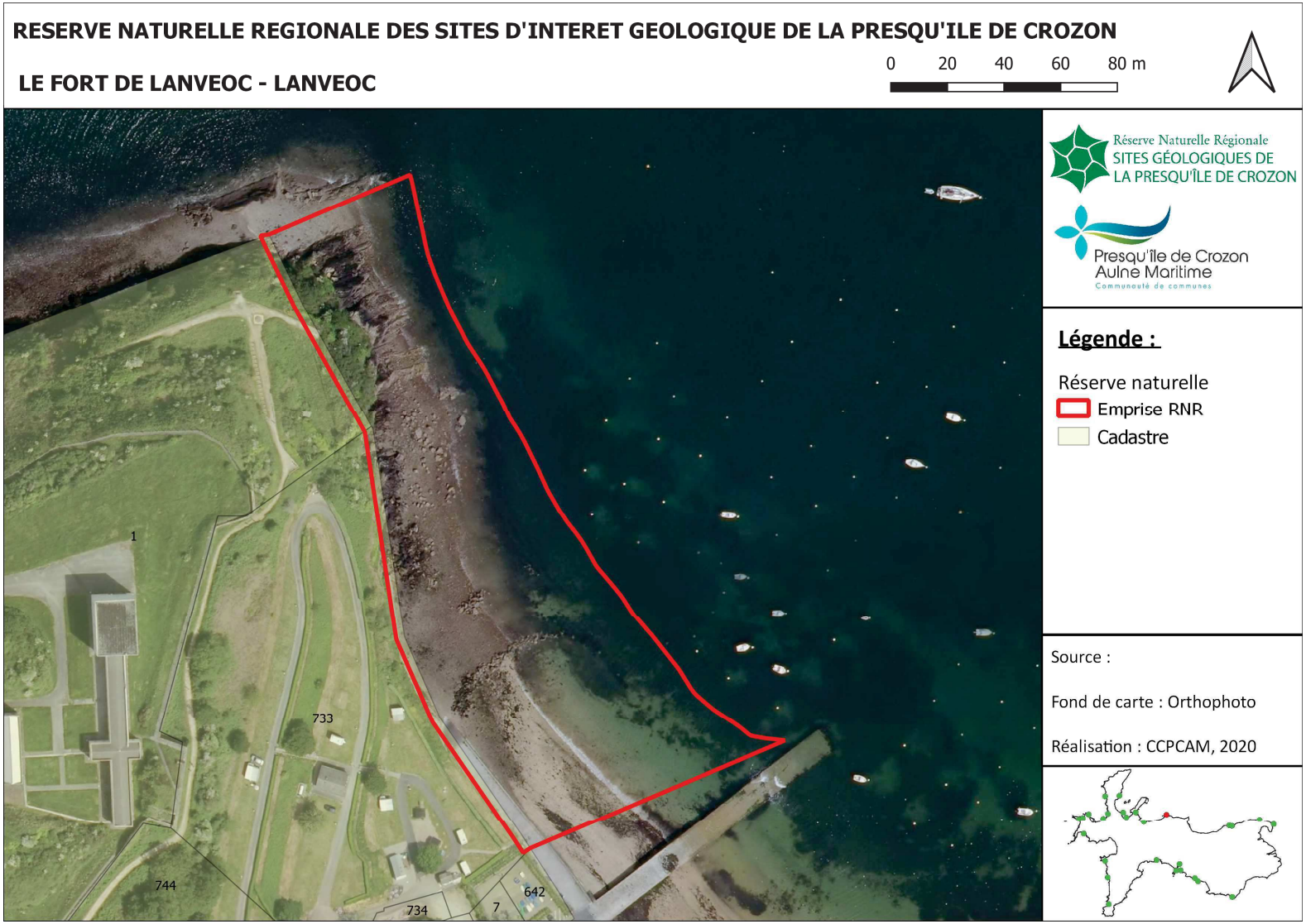

Envoyé en préfecture le 27/10/2020
Reçu en préfecture le 27/10/2020
Affiché le
ID : 035-233500016-20201026-20_0502_09-DE

| Commune | Site |
|---|---|
| Lanvéoc | LE FORT DE LANVEOC |
| **Intérêt géologique principal :** Coupe de référence dans la Formation des Grès de Landévennec, passages aux schistes et calcaires de l'Armorique | |

| **Cadastre** | | |
|---|---|---|
| **Parcelle** | **Surface à classer** | **Propriétaire** |
| DPM | 13 079 m² | Etat |
| B0001 | 1 313 m² | Direction générale de l'armement |
| B0733 | 1 100 m² | Commune de Lanvéoc |

**Limites du site**

En domaine terrestre, ce site est constitué d'une bande de 3 m depuis la limite des parcelles cadastrales B0001 et B0733 ; et de la zone non cadastrée comprise entre la limite des parcelles et le trait de côte.

Le domaine maritime est constitué de l'espace entre les limites haute et basse du rivage de la mer (trait de côte et zéro hydrographique) au droit des parcelles classées précédemment citées.

Envoyé en préfecture le 27/10/2020
Reçu en préfecture le 27/10/2020
Affiché le
ID : 035-233500016-20201026-20_0502_09-DE

*6. Run ar C'hrank*

**RESERVE NATURELLE REGIONALE DES SITES D'INTERET GEOLOGIQUE DE LA PRESQU'ILE DE CROZON**

**RUN AR C'HRANK - LANVEOC**

0 70 140 210 280 m

Réserve Naturelle Régionale
SITES GÉOLOGIQUES DE LA PRESQU'ÎLE DE CROZON

Presqu'île de Crozon
Aulne Maritime
Communauté de communes

**Légende :**

Réserve naturelle
Emprise RNR
Cadastre

Source :

Fond de carte : Orthophoto

Réalisation : CCPCAM, 2020

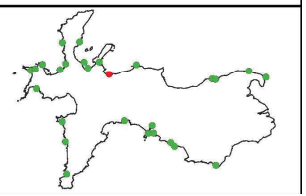

Envoyé en préfecture le 27/10/2020
Reçu en préfecture le 27/10/2020
Affiché le
ID : 035-233500016-20201026-20_0502_09-DE

| Commune | Site |
|---|---|
| Lanvéoc | RUN AR C'HRANK |
| **Intérêt géologique principal :** Coupe de référence des Formations de Run ar C'hrank, Beg ar Arreun et Pen an Ero (Dévonien) | |

| **Cadastre** | | |
|---|---|---|
| **Parcelle** | **Surface à classer** | **Propriétaire** |
| DPM | 91 682 m² | Etat |
| A0002 | 174 m² | Mme Marthe MELGUEN |
| A0003 | 140 m² | Mme Danielle JACQ |
| A0004 | 427 m² | |
| A0005 | 73 m² | Mme Marthe MELGUEN |
| A0006 | 76 m² | |
| A0007 | 49 m² | |
| A0009 | 70 m² | Mme Monique RECH |
| A0014 | 39 m² | M Paul LE MOAL |
| A0015 | 121 m² | Mme Christine DAGNEAUX |
| A0016 | 26 m² | M Paul LE MOAL |
| A0017 | 117 m² | Mme Christine DAGNEAUX |
| A0018 | 425 m² | |
| A0019 | 22 m² | |
| A0020 | 92 m² | Mme Marthe MELGUEN |
| A0043 | 211 m² | |

**Limites du site et justification de l'extension**

Le domaine terrestre est constitué d'une bande de 3 m depuis la limite des parcelles cadastrales A0043, A0020, A0019, A0018, A0017, A0016, A0015 et A0014 (depuis 2013) et A0002 à A0007 et A0009, situées à l'Est du site (depuis l'extension de classement en 2019) ; et de la zone non cadastrée comprise entre la limite des parcelles et le trait de côte.

L'extension 2019 a été réalisée en accord avec la fiche de l'INPG de ce site, de façon à intégrer l'ensemble des formations géologiques qui forment cette coupe, depuis la Formation du Faou localisée à la pointe de Run ar C'hrank.

Les parcelles A0045 et A1891 (à l'Ouest de la zone terrestre classée) ont fait l'objet d'un refus de classement en 2013 et en 2019.

Le domaine maritime est constitué de l'espace entre les limites haute et basse du rivage de la mer (trait de côte et zéro hydrographique) au droit des parcelles classées suivantes : A0043, A0020, A0019, A0018, A0017, A0016, A0015 et A0014, A0002, A0003, A0004, A0005, A0006, A0007 et A0009 ainsi qu'au droit des parcelles non classées AO045 et A1891 (depuis l'extension du périmètre en 2019 qui a permis d'assurer la protection du patrimoine géologique sur l'estran).

Envoyé en préfecture le 27/10/2020
Reçu en préfecture le 27/10/2020
Affiché le
ID : 035-233500016-20201026-20_0502_09-DE

*7. Le Zorn*

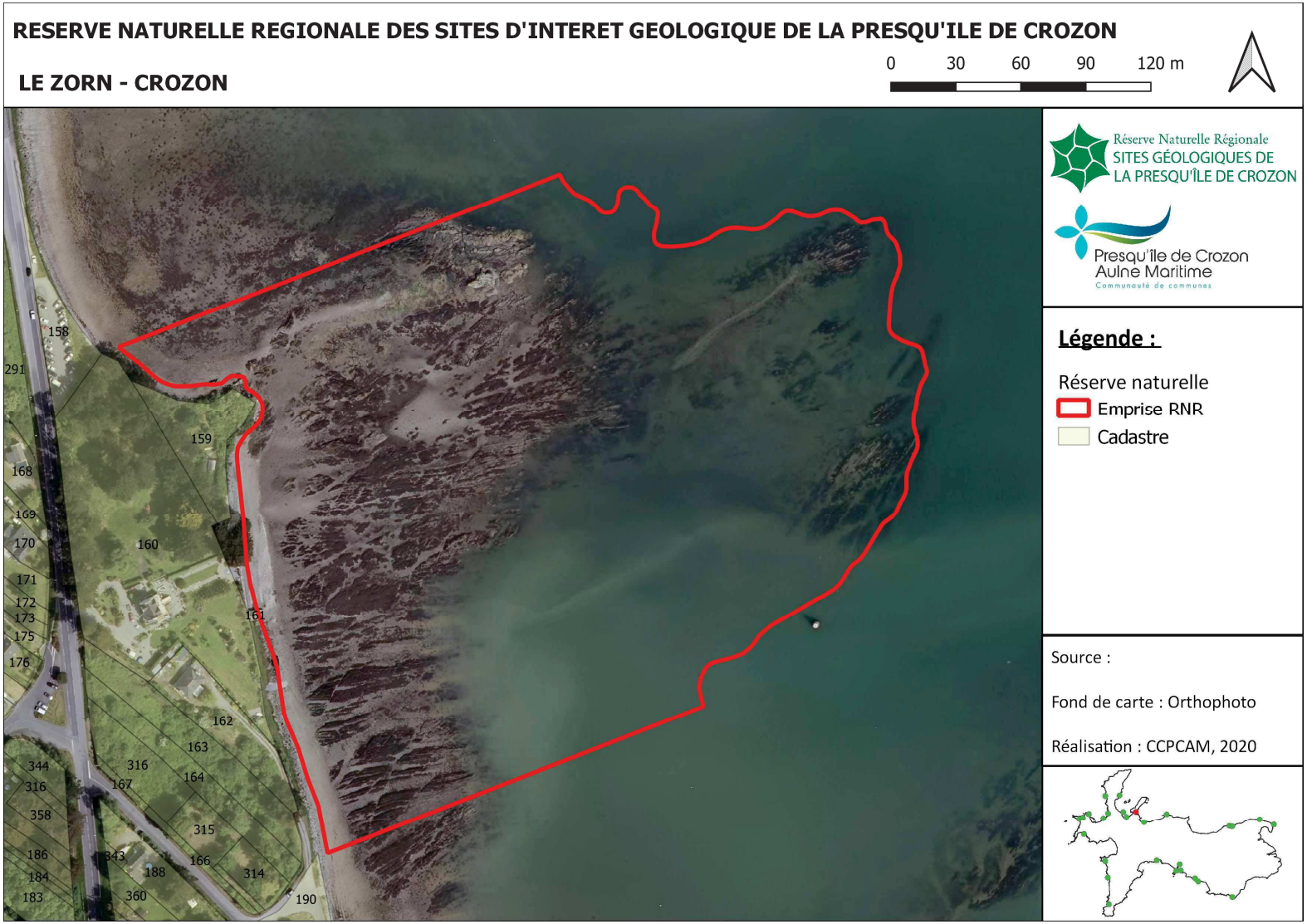

Envoyé en préfecture le 27/10/2020
Reçu en préfecture le 27/10/2020
Affiché le
ID : 035-233500016-20201026-20_0502_09-DE

| Commune | Site |
|---|---|
| Crozon | LE ZORN |
| **Intérêt géologique principal :** Coupe type de la Formation du Zorn (Famennien), coupe dans les Formations du Dévonien moyen à supérieur | |

| **Cadastre** | | |
|---|---|---|
| **Parcelle** | **Surface à classer** | **Propriétaire** |
| DPM | 70 312 m² | Etat |
| **Limites du site** | | |
| Ce site est situé exclusivement en Domaine Public Maritime. Il est constitué de l'espace entre les limites haute et basse du rivage de la mer (trait de côte et zéro hydrographique) au droit des parcelles suivantes AY0159, AY0160, AY0161, AY0162 et AY0163. | | |

Envoyé en préfecture le 27/10/2020
Reçu en préfecture le 27/10/2020
Affiché le
ID : 035-233500016-20201026-20_0502_09-DE

*8. Saint-Fiacre*

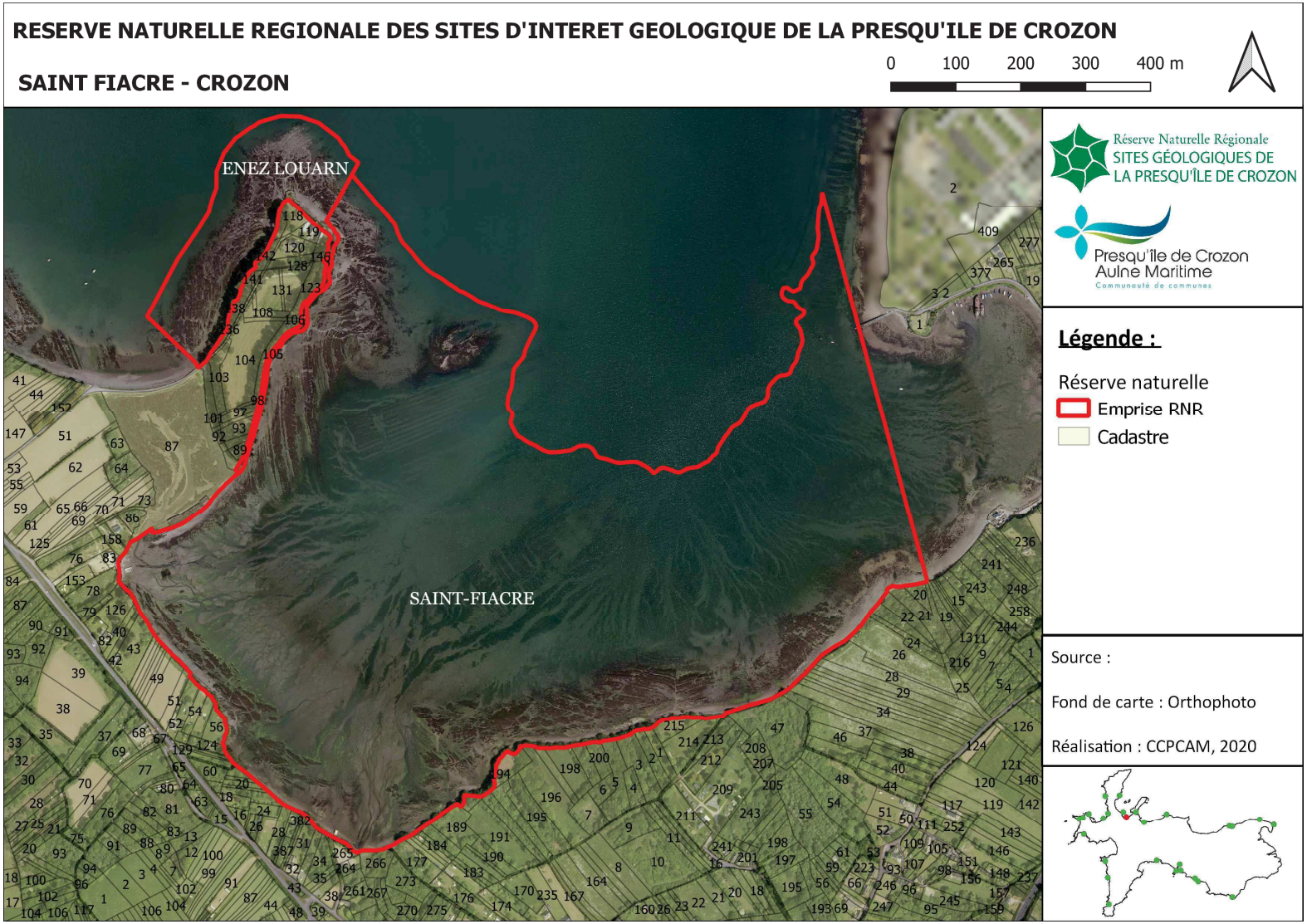

Envoyé en préfecture le 27/10/2020
Reçu en préfecture le 27/10/2020
Affiché le
ID : 035-233500016-20201026-20_0502_09-DE

| Commune | Site |
|---|---|
| Crozon | SAINT-FIACRE |

**Intérêt géologique principal :** Coupe de référence de Saint-Fiacre dans les Formations du Dévonien inférieur, moyen et supérieur

| **Cadastre** | | |
|---|---|---|
| **Parcelle** | **Surface à classer** | **Propriétaire** |
| DPM | 654 357 m² | Etat |
| AI053 | 137 m² | M Gwendal ROGNANT |
| AI054 | 71 m² | |
| AI055 | 64 m² | M Yves BERTRAND |
| AI056 | 305 m² | Mme Yvette LE GALL |
| AW0001 | 100 m² | Mme Corine MESENGE ép. HACH<br>Mme Fabienne DUHAMEL |
| AW0002 | 61 m² | Mme Yvette LE GALL |
| AW0003 | 191 m² | M Alin CATINEAN |
| AW0005 | 127 m² | M Michel ABIVEN |
| AW0194 | 964 m² | Mme Angèle RAGUENES |
| AW0196 | 85 m² | M Michel ABIVEN |
| AW0197 | 92 m² | |
| AW0198 | 192 m² | |
| AW0199 | 118 m² | M Marcel EUZUN |
| AW0200 | 127 m² | M Jean-François CARN |
| AX0214 | 153 m² | Mme Corine MESENGE ép. HACH<br>Mme Fabienne DUHAMEL |
| AX0215 | 568 m² | |

**Limites du site et justification de l'extension**

En domaine terrestre, ce site est constitué :
- à l'est : d'une bande de 3 m depuis la limite des parcelles cadastrales AX0214, AX0215, AW0001, AW0002, AW0003, AW0005, AW0200, AW0199, AW0198, AW0197, AW0196 et AW0194 ; et de la zone non cadastrée comprise entre la limite des parcelles et le trait de côte
- à l'ouest (depuis l'extension de 2019) : d'une bande de 3 m depuis la limite des parcelles cadastrales AI053 à AI056; et de la zone non cadastrée comprise entre la limite des parcelles et le trait de côte.

Le domaine maritime est constitué de l'espace compris entre les limites haute et basse du rivage de la mer (trait de côte et zéro hydrographique) au droit des parcelles suivantes :
. section AH parcelles n° : 87, 85, 158, 157, 83, 78, 126 (extension du DPM en 2019 pour assurer la protection des platiers rocheux qui y sont présents).
. section AI parcelles n° : 40, 41, 43, 44, 45, 46, 47, 48, 49, 50, 51, 53, 54, 55, 56, 124, 126, 172, 128, 130 (extension du DPM en 2019 pour assurer la protection des platiers rocheux qui y sont présents).
. section AN parcelles n° : 19, 20, 21, 22, 23, 28, 30, 31, 33, 34, 130, 265, 266, 379, 382
. section AW parcelles n° : 177, 178, 179, 180, 184, 185, 189, 194, 196, 197, 198, 199, 200, 5, 3, 2, 1
. sections AX n° : 215, 214, 213, 47, 36, 35, 34, 33, 32, 31, 30, 29, 28, 26, 24 ; 23, 22, 21, 20

Envoyé en préfecture le 27/10/2020
Reçu en préfecture le 27/10/2020
Affiché le
ID : 035-233500016-20201026-20_0502_09-DE

*9. Enez Louarn*

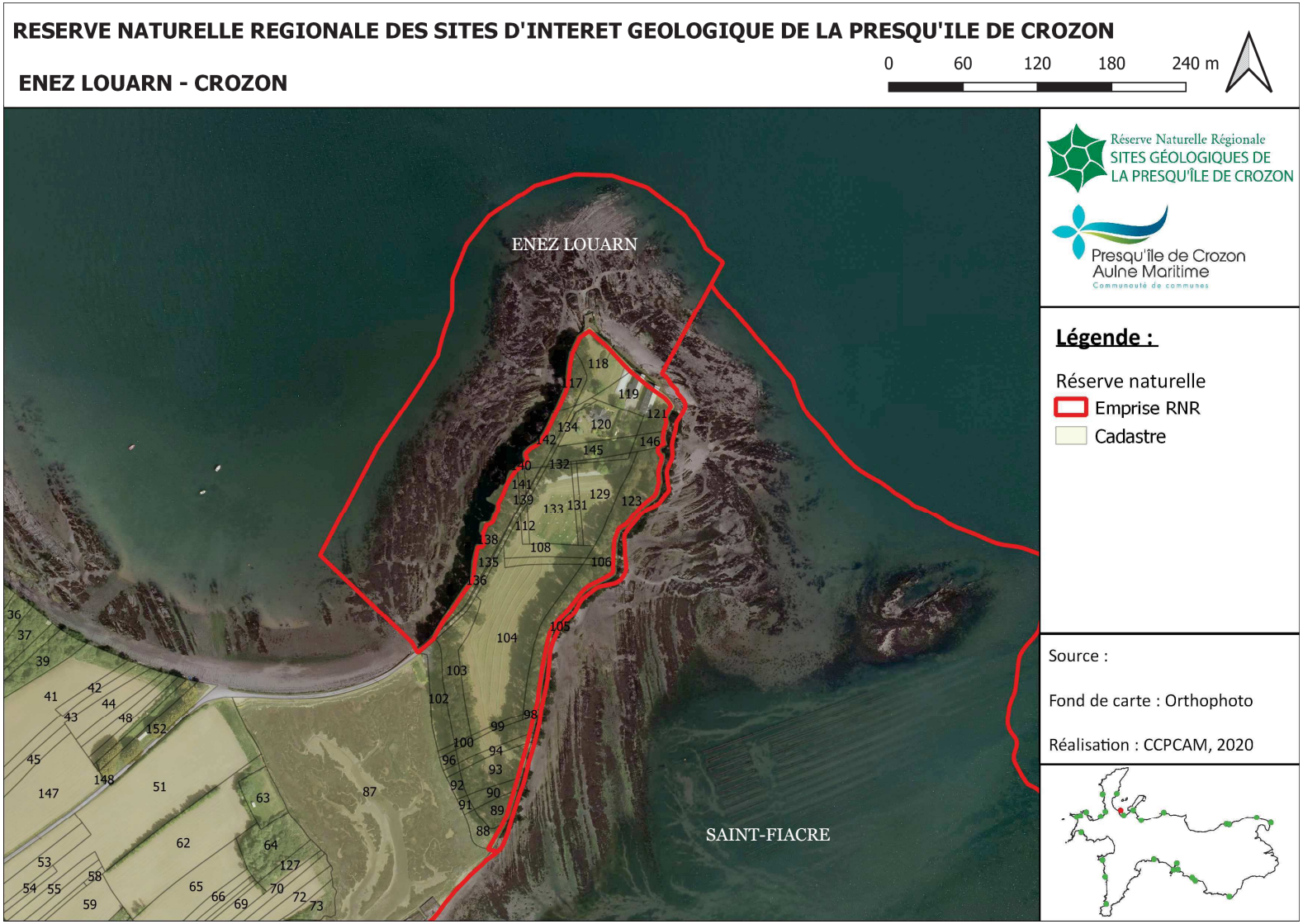

Envoyé en préfecture le 27/10/2020
Reçu en préfecture le 27/10/2020
Affiché le
ID : 035-233500016-20201026-20_0502_09-DE

| Commune | Site |
|---|---|
| Crozon | ENEZ LOUARN |
| Intérêt géologique principal : Coupe continue dans le Dévonien et contact par faille avec le Dévonien supérieur | |

| **Cadastre** | | |
|---|---|---|
| **Parcelle** | **Surface à classer** | **Propriétaire** |
| DPM | 48 100 m² | Etat |
| AH0088 | 198 m² | M Frédéric POTTER |
| AH0089 | 132 m² | |
| AH0090 | 62 m² | |
| AH0093 | 160 m² | |
| AH0094 | 46 m² | |
| AH0097 | 82 m² | |
| AH0098 | 23 m² | |
| AH0105 | 751 m² | |
| AH0106 | 57 m² | |
| AH0117 | 312 m² | |
| AH0118 | 1 160 m² | |
| AH0119 | 304 m² | |
| AH0121 | 533 m² | |
| AH0123 | 750 m² | |
| AH0135 | 36 m² | |
| AH0137 | 12 m² | |
| AH0138 | 1 055 m² | |
| AH0140 | 34 m² | |
| AH0142 | 260 m² | |
| AH0146 | 104 m² | |

**Limites du site et justification de l'extension**

En domaine terrestre, ce site est constitué d'une bande de 3 m depuis la limite des parcelles cadastrales AH119, AH118, AH119, AH142, AH140 et AH137 (depuis 2013) et AH088 à AH090, AH093, AH094, AH097, AH098, AH0105, AH0106, AH0121, AH0123, AH0135, AH0138 et AH0146 (depuis l'extension de classement en 2019 visant à assurer la protection de la falaise dans son intégralité) ; et de la zone non cadastrée comprise entre la limite des parcelles et le trait de côte.

Le domaine maritime, du fait de la configuration physique du site, est constitué d'une bande de 100 m à partir du trait de côte vers la mer, au droit des parcelles classées. Il se confond, côté Est de la presqu'île, avec le domaine marin du site voisin de Saint-Fiacre.

Envoyé en préfecture le 27/10/2020
Reçu en préfecture le 27/10/2020
Affiché le
ID : 035-233500016-20201026-20_0502_09-DE

*10. La Pointe du Drezec*

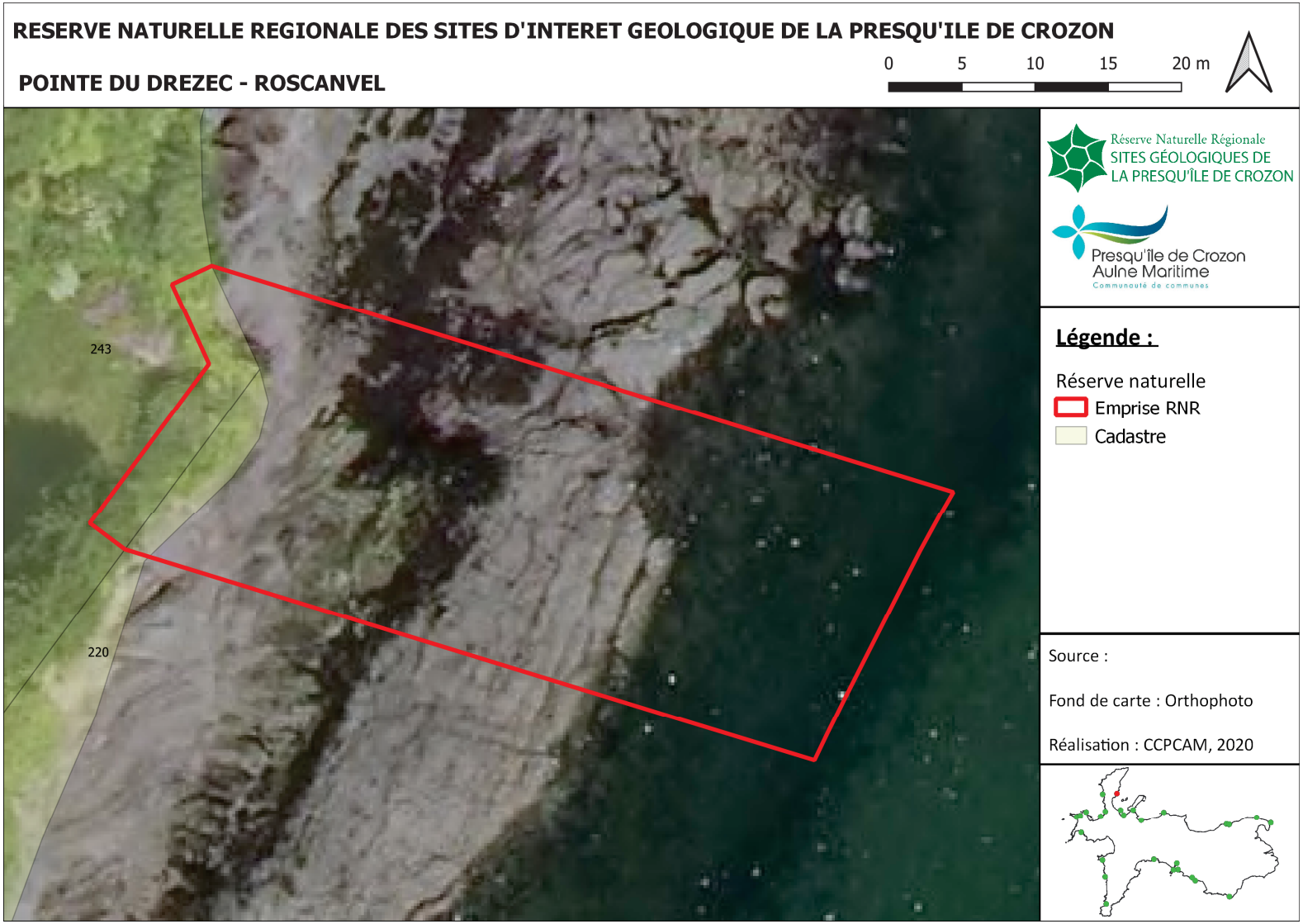

Envoyé en préfecture le 27/10/2020
Reçu en préfecture le 27/10/2020
Affiché le
ID : 035-233500016-20201026-20_0502_09-DE

*11. La Fraternité*

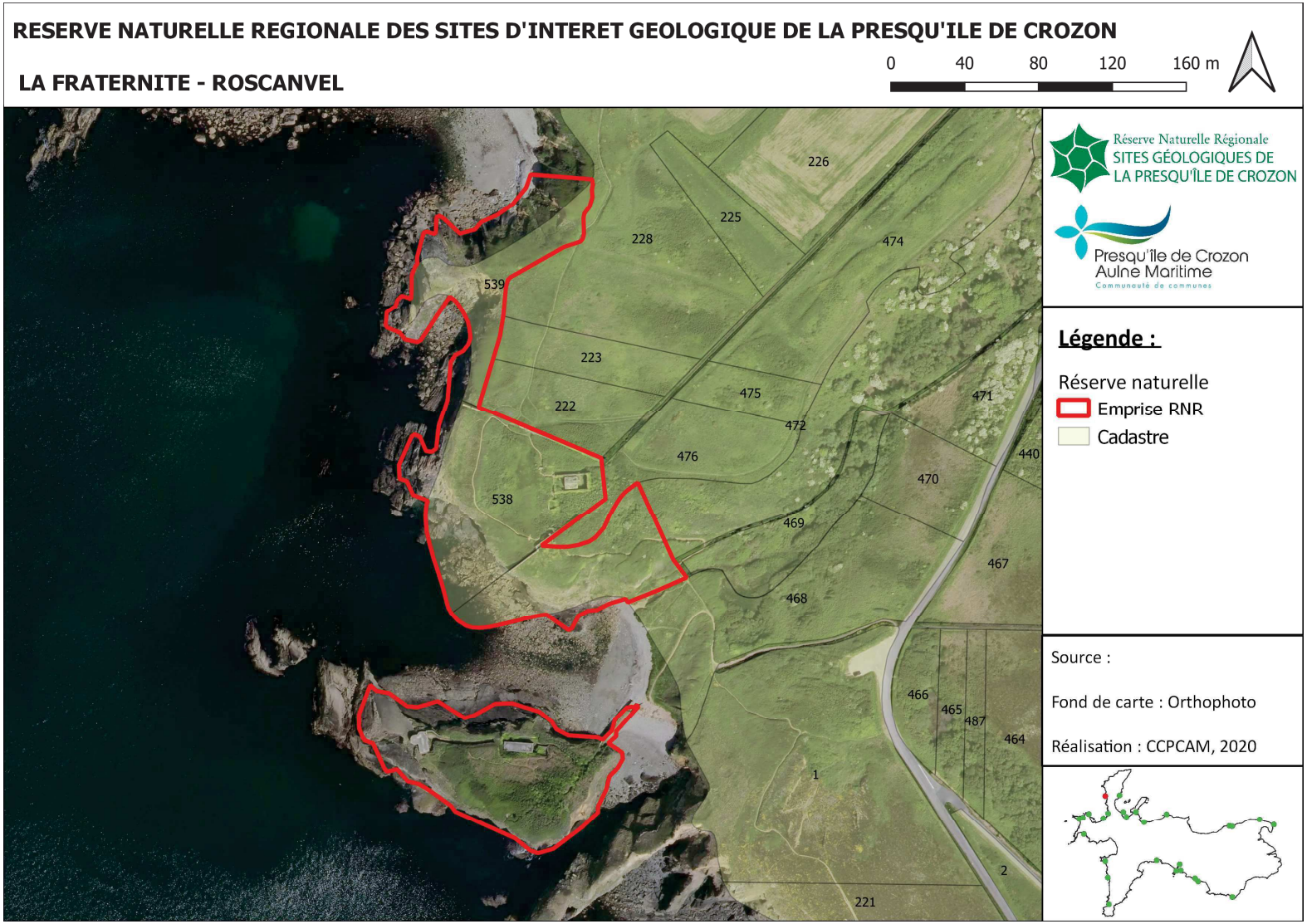

Envoyé en préfecture le 27/10/2020
Reçu en préfecture le 27/10/2020
Affiché le
ID : 035-233500016-20201026-20_0502_09-DE

| Commune | Site |
|---|---|
| Roscanvel | LA FRATERNITE |
| **Intérêt géologique principal :** Série de plis asymétriques représentatifs du style tectonique régional | |

| **Cadastre** | | |
|---|---|---|
| **Parcelle** | **Surface à classer** | **Propriétaire** |
| C0472 | 4 273 m² | CELRL |
| C0538 | 7 228 m² | |
| C0539 | 5 368 m² | |
| Îlot du Diable | 7 330 m² | |
| **Limites du site** | | |
| Ce site est constitué de la totalité des parcelles C0538 et C0539 ainsi que d'une partie de la parcelle C0472, selon la décision du CELRL, et de la zone non cadastrée située entre la limite des parcelles cadastrales et la limite haute du rivage de la mer (trait de côte). Par ailleurs, la zone non cadastrée de l'îlot du Diable est incluse dans le périmètre de la Réserve. | | |

Envoyé en préfecture le 27/10/2020
Reçu en préfecture le 27/10/2020
Affiché le
ID : 035-233500016-20201026-20_0502_09-DE

*12. Trez Rouz*

**RESERVE NATURELLE REGIONALE DES SITES D'INTERET GEOLOGIQUE DE LA PRESQU'ILE DE CROZON**

**TREZ ROUZ - CROZON**

0 40 80 120 160 m

Réserve Naturelle Régionale
SITES GÉOLOGIQUES DE LA PRESQU'ÎLE DE CROZON

Presqu'île de Crozon Aulne Maritime
Communauté de communes

**Légende :**

Réserve naturelle
Emprise RNR
Cadastre

Source :

Fond de carte : Orthophoto

Réalisation : CCPCAM, 2020

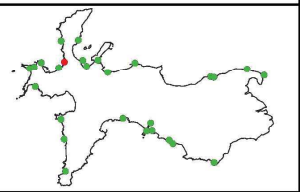

Envoyé en préfecture le 27/10/2020
Reçu en préfecture le 27/10/2020
Affiché le
ID : 035-233500016-20201026-20_0502_09-DE

*13. La Pointe Sainte-Barbe*

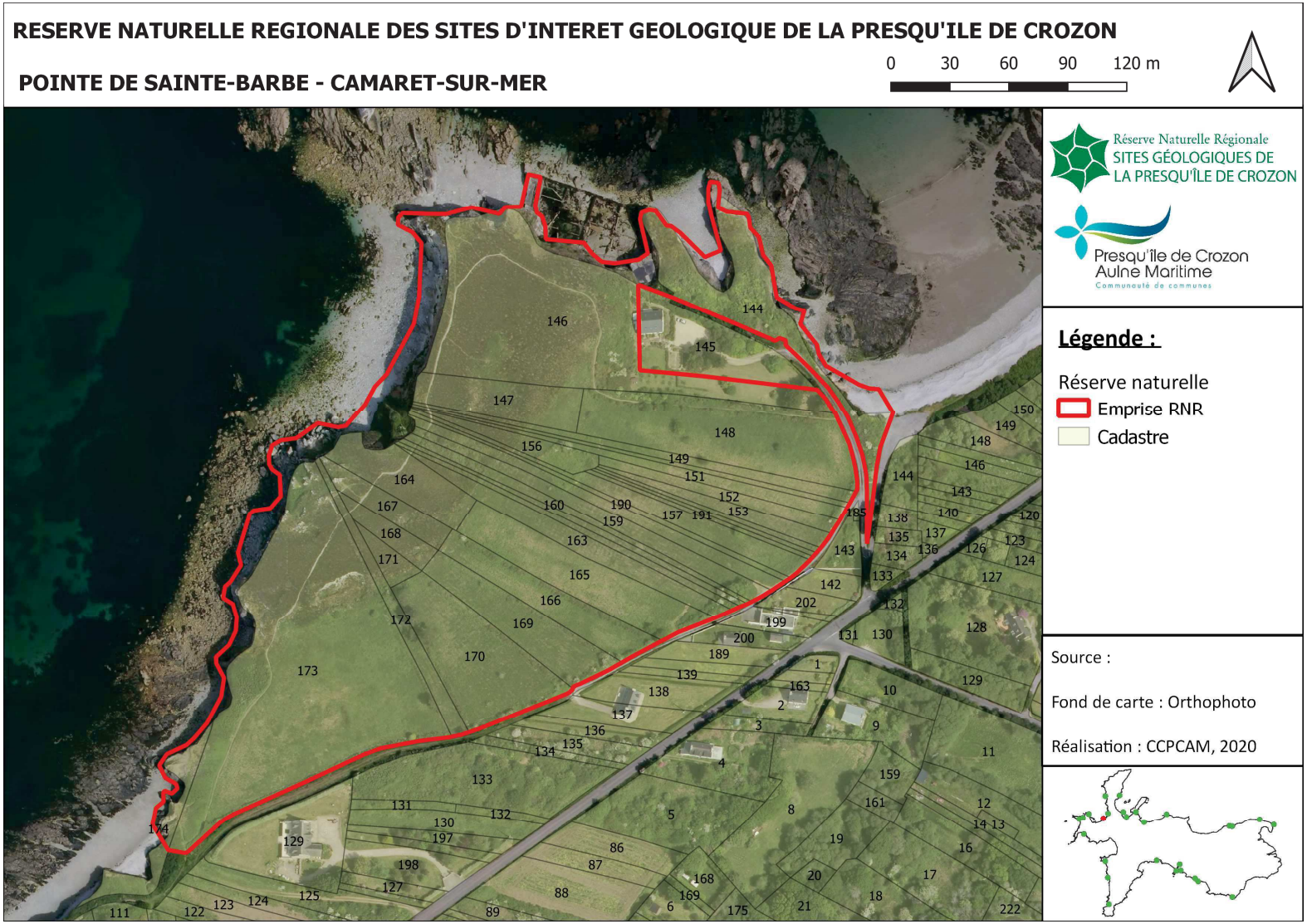

Envoyé en préfecture le 27/10/2020
Reçu en préfecture le 27/10/2020
Affiché le
ID : 035-233500016-20201026-20_0502_09-DE

| Commune | Site |
|---|---|
| Camaret-sur-mer | POINTE SAINTE-BARBE |
| **Intérêt géologique principal :** Pli anticlinal dans le Grès armoricain moyen et supérieur | |

| **Cadastre** | | |
|---|---|---|
| **Parcelle** | **Surface à classer** | **Propriétaire** |
| AT0144 | 62 136 m² | Département du Finistère |
| AT0146 à AT0173 | | |
| AT0190 | | |
| AT0191 | | |
| **Limites du site** | | |
| Ce site est constitué des parcelles suivantes dans leur intégralité : AT0144, AT0146 à AT0173, AT0190 et AT0191 ; et de la zone non cadastrée située entre les parcelles cadastrales et la limite haute du rivage de la mer (trait de côte). | | |

Envoyé en préfecture le 27/10/2020
Reçu en préfecture le 27/10/2020
Affiché le
ID : 035-233500016-20201026-20_0502_09-DE



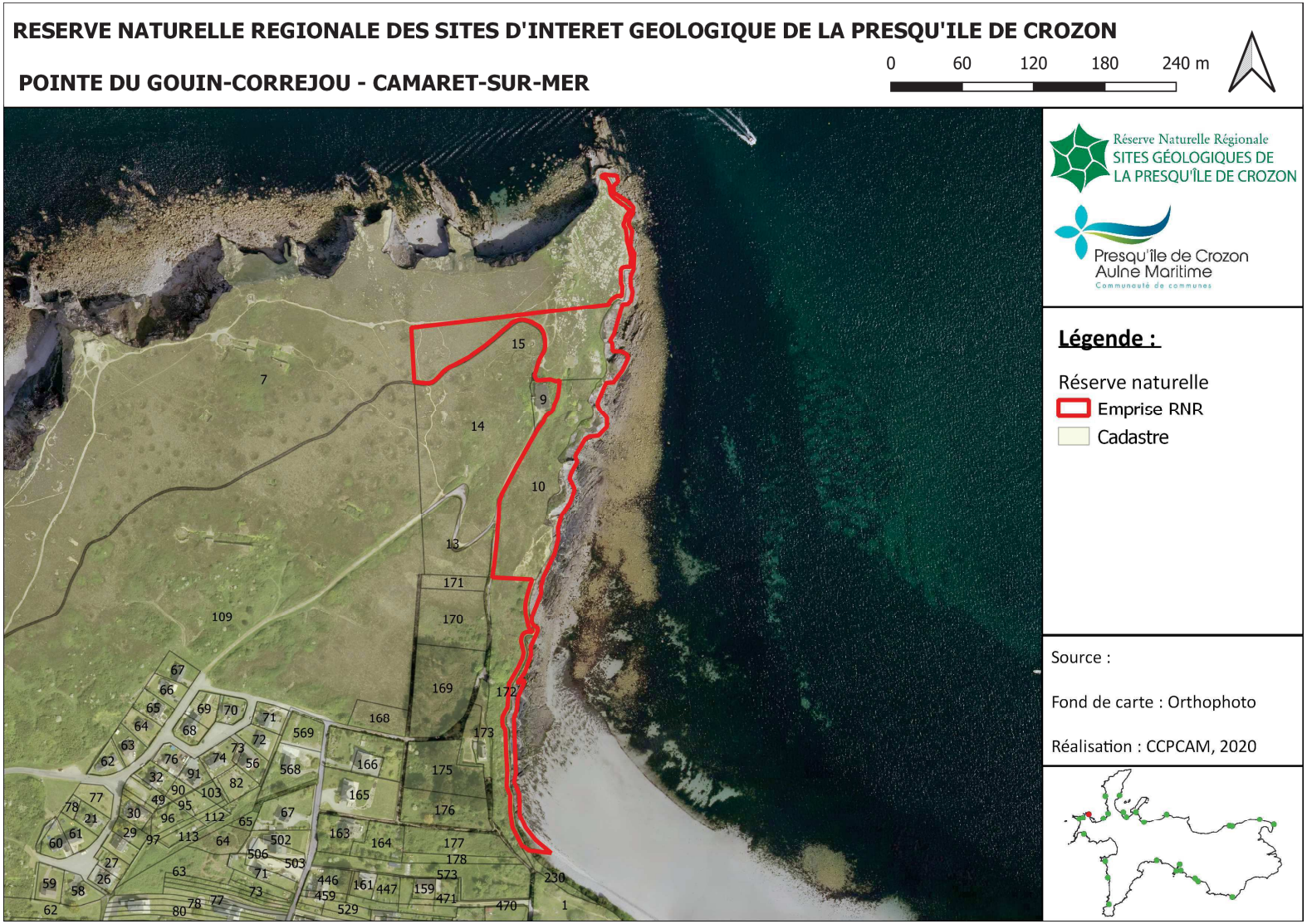

Envoyé en préfecture le 27/10/2020
Reçu en préfecture le 27/10/2020
Affiché le
ID : 035-233500016-20201026-20_0502_09-DE

| Commune | Site |
|---|---|
| Camaret-sur-mer | POINTE DU GOUIN / CORREJOU |
| **Intérêt géologique principal :** Dalle à rides et mégarides dans la Formation du Grès armoricain | |

| **Cadastre** | | |
|---|---|---|
| **Parcelle** | **Surface à classer** | **Propriétaire** |
| AB0007 | 679 m² | Commune de Camaret |
| AB0010 | 8 220 m² | CCPCAM |
| AB0015 | 6 653 m² | |
| AC0172 | 1 995 m² | Commune de Camaret |

**Limites du site**

Ce site est constitué des parcelles suivantes dans leur intégralité : AB0010 et AB0015 ; d'une bande de 3 m depuis la limite des parcelles cadastrales suivantes : AB0007 et AC0172 ; et de la zone non cadastrée située entre les parcelles cadastrales classées et la limite haute du rivage de la mer (trait de côte).

Envoyé en préfecture le 27/10/2020
Reçu en préfecture le 27/10/2020
Affiché le
ID : 035-233500016-20201026-20_0502_09-DE

*15. Porzh Korven*

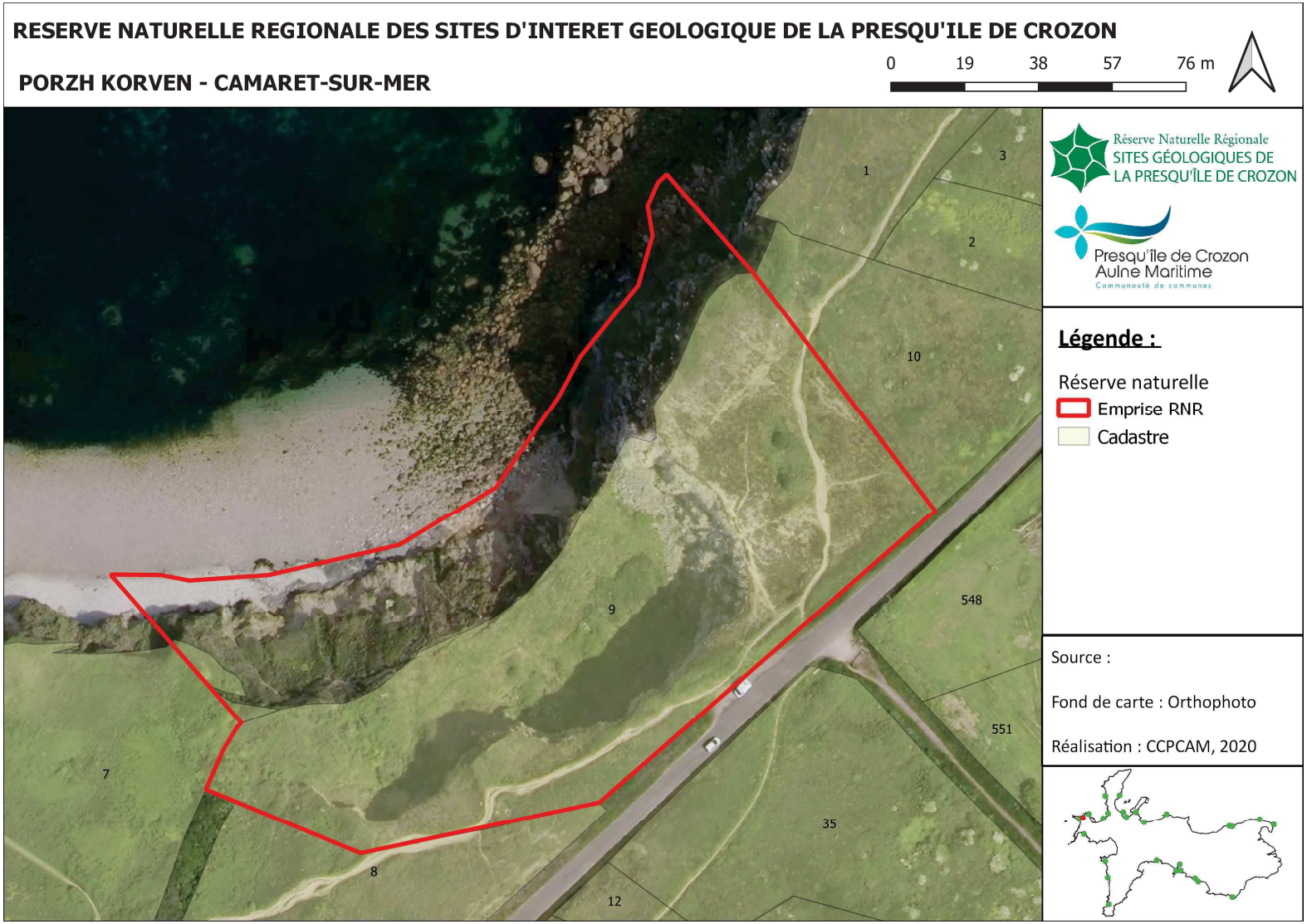

Envoyé en préfecture le 27/10/2020
Reçu en préfecture le 27/10/2020
Affiché le
ID : 035-233500016-20201026-20_0502_09-DE

| Commune | Site |
|---|---|
| Camaret-sur-mer | PORZH KORVEN |
| **Intérêt géologique principal :** Discordance du Paléozoique (Grès armoricain) sur le Briovérien (Schistes) | |

| **Cadastre** | | |
|---|---|---|
| **Parcelle** | **Surface à classer** | **Propriétaire** |
| CL0009 | 15 801 m² | Commune de Camaret |
| **Limites du site** | | |
| Ce site est constitué de la totalité de la parcelle CL0009 et de la zone non cadastrée située entre la parcelle et la limite haute du rivage de la mer (trait de côte). | | |

Envoyé en préfecture le 27/10/2020
Reçu en préfecture le 27/10/2020
Affiché le
ID : 035-233500016-20201026-20_0502_09-DE



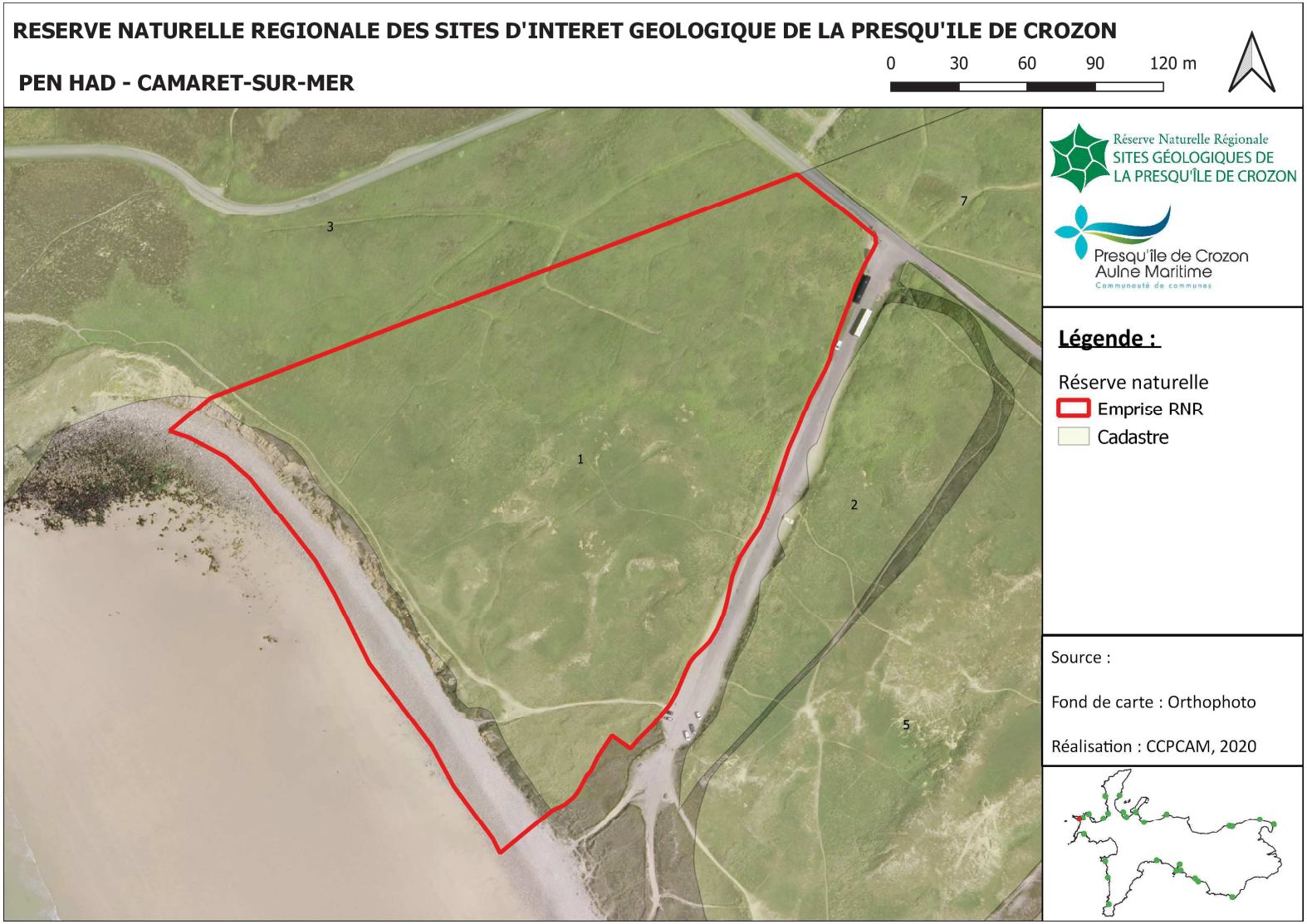

Envoyé en préfecture le 27/10/2020
Reçu en préfecture le 27/10/2020
Affiché le
ID : 035-233500016-20201026-20_0502_09-DE

| Commune | Site |
|---|---|
| Camaret-sur-mer | PEN HAD |
| **Intérêt géologique principal :** Coupe de référence du Quaternaire en presqu'île de Crozon | |

| **Cadastre** | | |
|---|---|---|
| **Parcelle** | **Surface à classer** | **Propriétaire** |
| CL0001 | 45 299 m² | Commune de Camaret |
| **Limites du site** | | |
| Ce site est constitué de la totalité de la parcelle CL0001 et de la zone non cadastrée située entre la parcelle et la limite haute du rivage de la mer (trait de côte). | | |

Envoyé en préfecture le 27/10/2020
Reçu en préfecture le 27/10/2020
Affiché le
ID : 035-233500016-20201026-20_0502_09-DE

*17. Le Veryac'h*

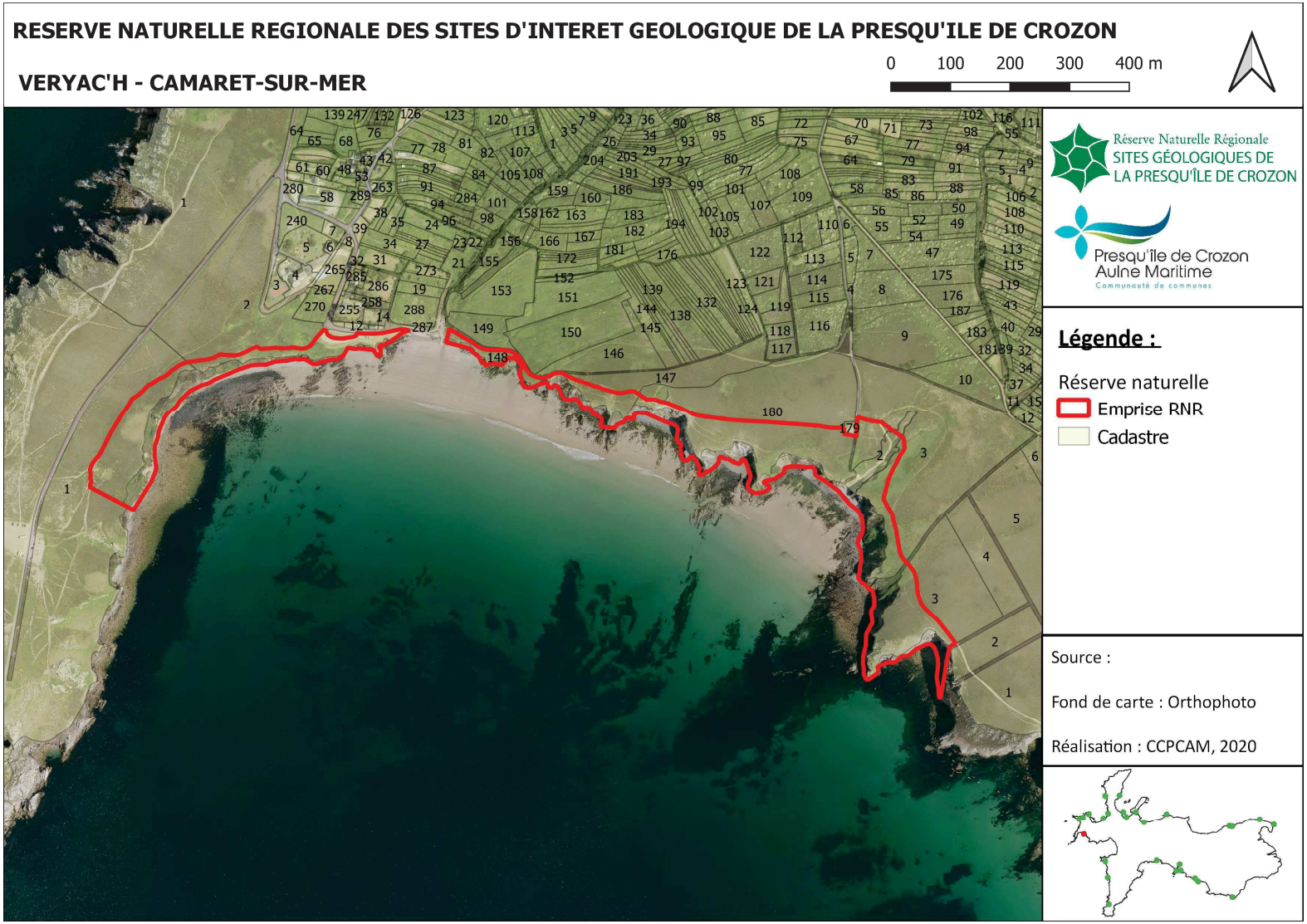

Envoyé en préfecture le 27/10/2020
Reçu en préfecture le 27/10/2020
Affiché le
ID : 035-233500016-20201026-20_0502_09-DE

*18. Porzh Koubou*

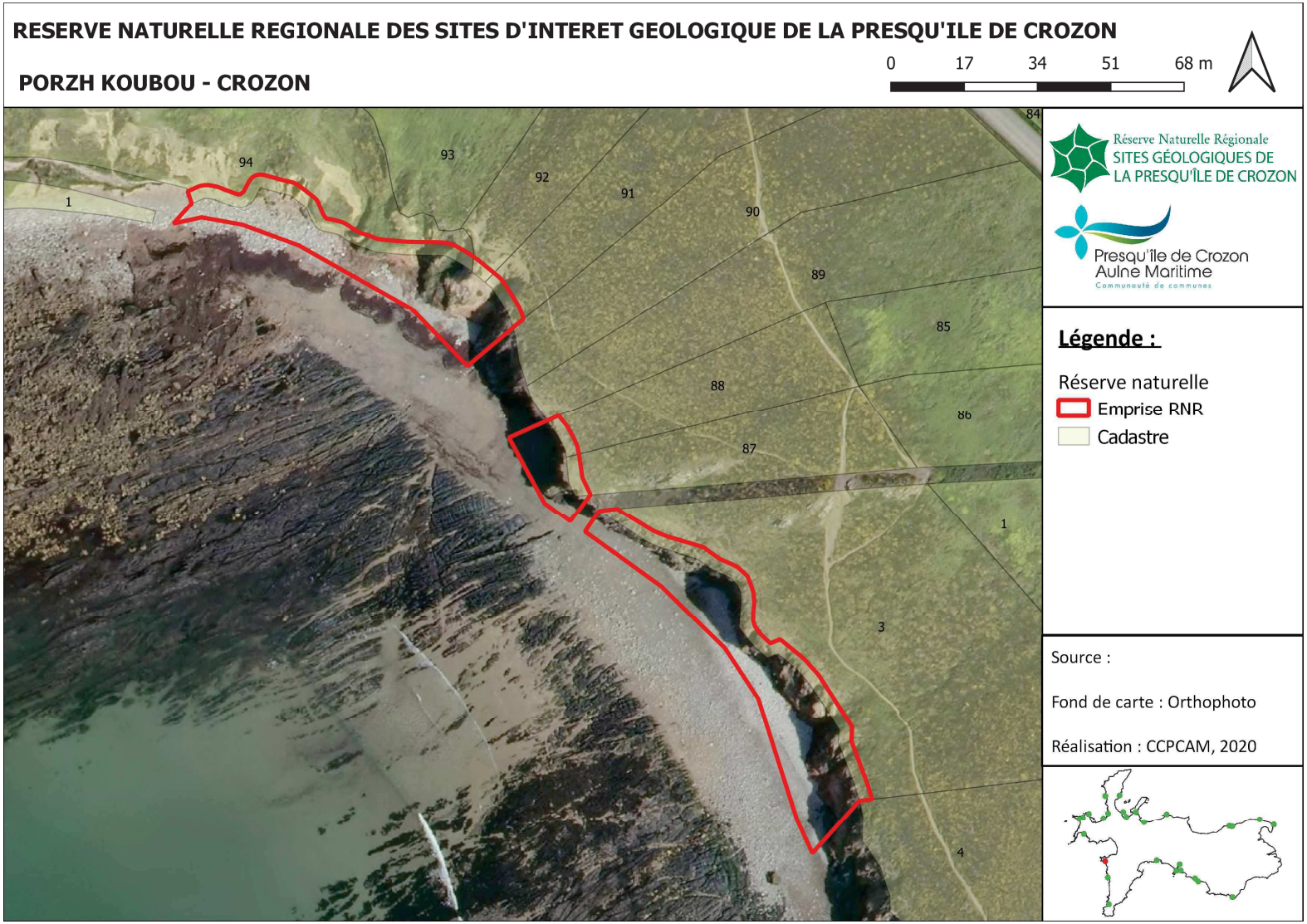

Envoyé en préfecture le 27/10/2020
Reçu en préfecture le 27/10/2020
Affiché le
ID : 035-233500016-20201026-20_0502_09-DE

| Commune | Site |
|---|---|
| Crozon | PORZH KOUBOU |
| **Intérêt géologique principal :** Plage fossile Holsténienne dite plage rousse. | |

| **Cadastre** | | |
|---|---|---|
| **Parcelle** | **Surface à classer** | **Propriétaire** |
| NZ0003 | 1 205 m² | Section de Kerguillé à Crozon |
| OP0087 | 100 m² | Section de Kerguillé à Crozon |
| OP0088 | 155 m² | |
| OP0091 | 219 m² | Section de Kerguillé à Crozon |
| OP0092 | 74 m² | CELRL |
| OP0094 | 765 m² | Section de Kerguillé à Crozon |
| ~~OP0089~~ | Refus de classement | |
| ~~OP0090~~ | Refus de classement | |
| ~~NZ0004~~ | Refus de classement | |
| **Limites du site et justification de l'extension** | | |
| Ce site est constitué d'une bande de 3 m depuis la limite des parcelles cadastrales suivantes : OP0088, OP0091, OP0092, OP0094 (depuis 2013), OP0087 et NZ0003 (depuis l'extension du classement vers le sud-est en 2019 visant à protéger l'ensemble de la zone de présence de la plage fossile) ; et de la zone non cadastrée située entre les parcelles cadastrales et la limite haute du rivage de la mer (trait de côte).<br><br>Ce site est discontinu du fait de refus de classement (en 2013 et 2019) des parcelles OP0089, OP0090 et NZ0004. | | |

Envoyé en préfecture le 27/10/2020
Reçu en préfecture le 27/10/2020
Affiché le
ID : 035-233500016-20201026-20_0502_09-DE

*19. Lostmarc'h*

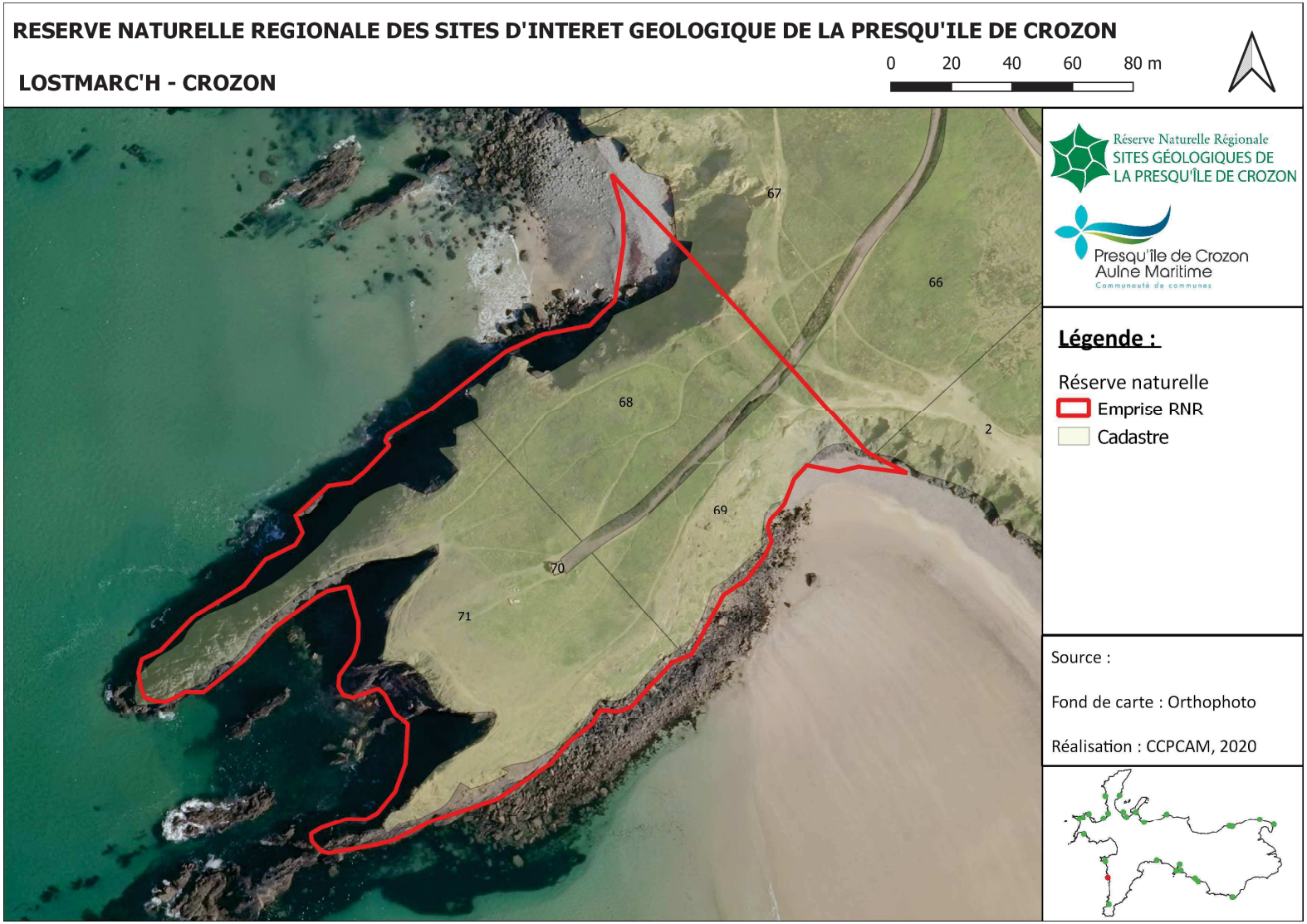

Envoyé en préfecture le 27/10/2020
Reçu en préfecture le 27/10/2020
Affiché le
ID : 035-233500016-20201026-20_0502_09-DE

| Commune | Site |
|---|---|
| Crozon | LOSTMARC'H |
| **Intérêt géologique principal :** Coulées basaltiques à pillow-lavas, brèches à éléments volcaniques (Ordovicien supérieur) | |

| **Cadastre** | | |
|---|---|---|
| **Parcelle** | **Surface à classer** | **Propriétaire** |
| MZ0068 | 20 437 m² | CELRL |
| MZ0069 | | |
| MZ0070 | | |
| MZ0071 | | |
| **Limites du site** | | |
| Ce site est constitué de la totalité des parcelles suivantes : MZ0068, MZ0069, MZ0070 et MZ0071 ; et de la zone non cadastrée située entre les parcelles cadastrales et la limite haute du rivage de la mer (trait de côte). | | |

Envoyé en préfecture le 27/10/2020
Reçu en préfecture le 27/10/2020
Affiché le
ID : 035-233500016-20201026-20_0502_09-DE

*20. Porzh Kregwenn*

**RESERVE NATURELLE REGIONALE DES SITES D'INTERET GEOLOGIQUE DE LA PRESQU'ILE DE CROZON**

**PORZH KREGWENN - CROZON**

Envoyé en préfecture le 27/10/2020
Reçu en préfecture le 27/10/2020
Affiché le
ID : 035-233500016-20201026-20_0502_09-DE

| Commune | Site |
|---|---|
| Crozon | PORZH KREGWENN |
| **Intérêt géologique principal :** Quartz améthyste | |

| **Cadastre** | | |
|---|---|---|
| **Parcelle** | **Surface à classer** | **Propriétaire** |
| LY0003 | 3 861 m² | Section de Rostudel à Crozon |
| LZ0002 | 6 113 m² | CELRL |
| LZ0003 | 11 256 m² | Section de Rostudel à Crozon |
| LZ0004 | 16 937 m² | Section de Rostudel à Crozon |
| LZ0009 | 11 103 m² | Section de Rostudel à Crozon |

**Limites du site et justification de l'extension**

Ce site est délimité par la servitude de passage des piétons le long du littoral (SPPL) côté terre et par la limite haute du rivage de la mer (trait de côte) côté mer pour les parcelles LZ0002 et LZ0004. Il est également constitué de la totalité des parcelles LZ0003 et LZ0009 et de la zone non cadastrée située entre les parcelles et la limite haute du rivage de la mer.

L'extension du périmètre en 2019 a permis de classer une partie de la parcelle LY0003 sur la zone s'étendant entre la servitude de passage des piétons le long du littoral et la limite haute du rivage de la mer (trait de côte), de façon à protéger l'intégralité du gisement d'améthystes qui se porusuit vers le sud de l'anse.

Envoyé en préfecture le 27/10/2020
Reçu en préfecture le 27/10/2020
Affiché le
ID : 035-233500016-20201026-20_0502_09-DE

*21. Postolonnec*

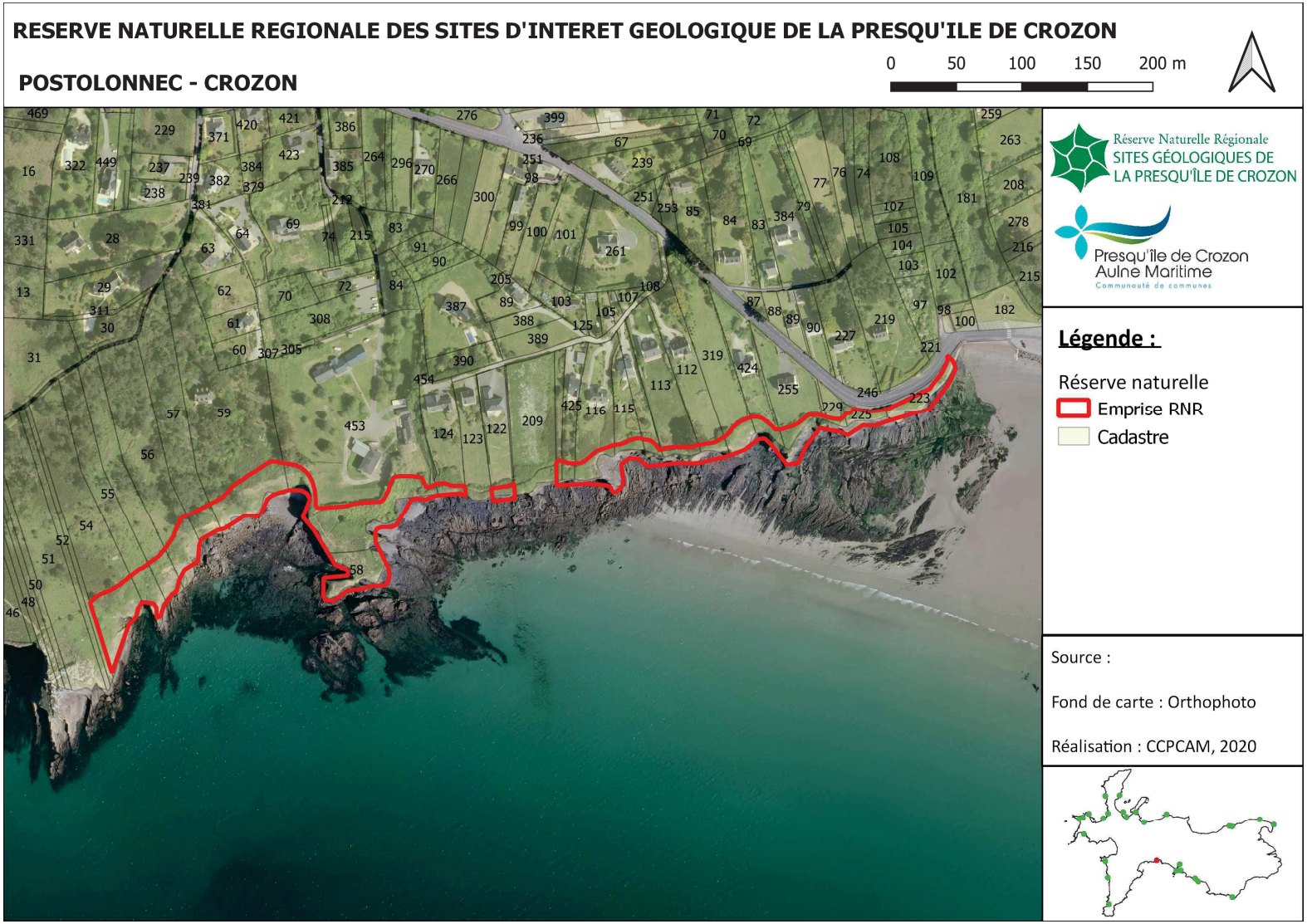

Envoyé en préfecture le 27/10/2020
Reçu en préfecture le 27/10/2020
Affiché le
ID : 035-233500016-20201026-20_0502_09-DE

*22. Rozan*

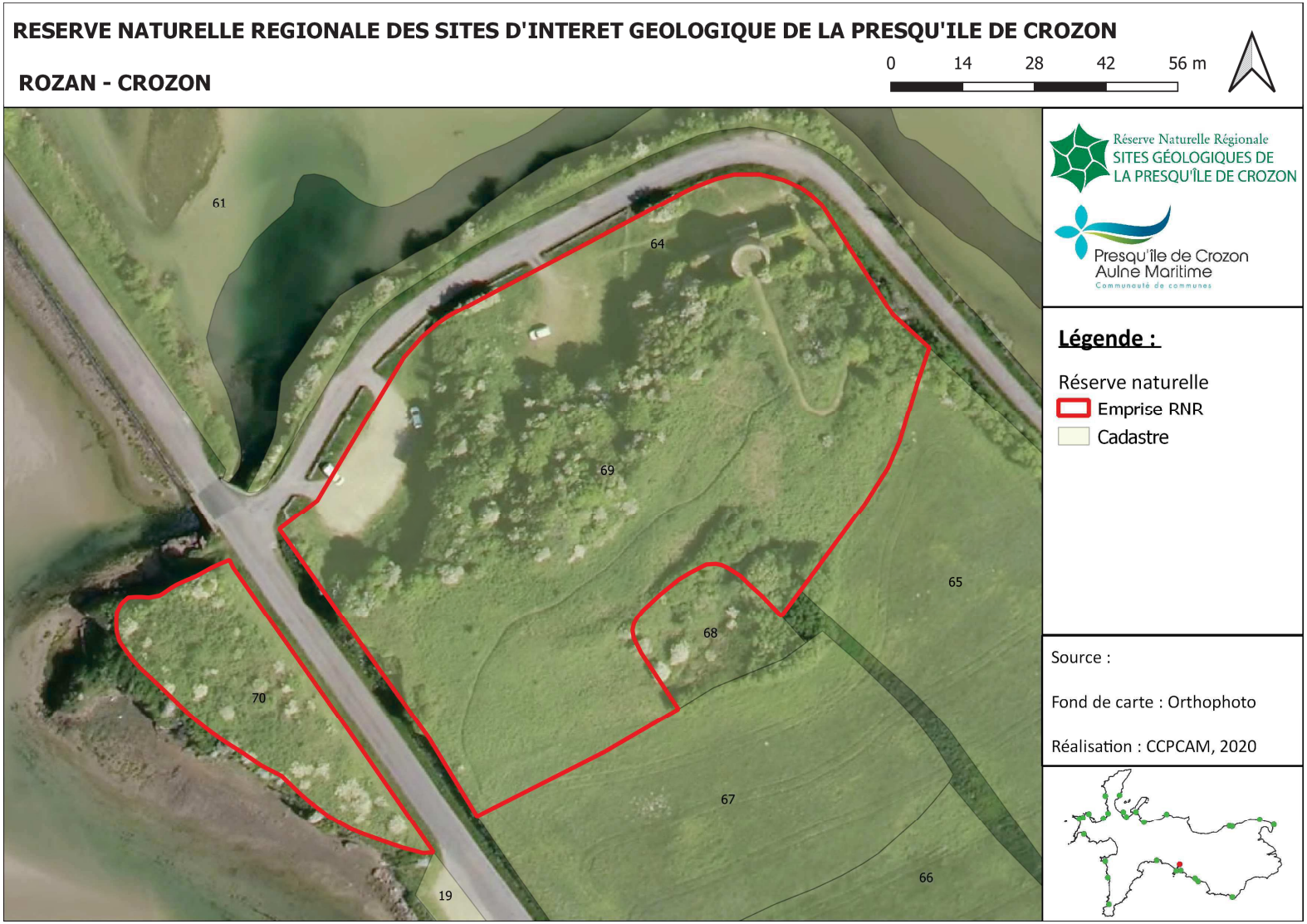

Envoyé en préfecture le 27/10/2020
Reçu en préfecture le 27/10/2020
Affiché le
ID : 035-233500016-20201026-20_0502_09-DE

| Commune | Site |
|---|---|
| Crozon | ROZAN |
| **Intérêt géologique principal :** Localité type de la Formation des Tufs et Calcaires de Rozan (Ordovicien supérieur) | |

| **Cadastre** | | |
|---|---|---|
| **Parcelle** | **Surface à classer** | **Propriétaire** |
| ES0069 | 8 784 m² | CELRL |
| ES0070 | 1 283 m² | |
| **Limites du site** | | |
| Ce site est exclusivement terrestre. Il est constitué de la totalité des parcelles ES0069 et ES0070. | | |

Envoyé en préfecture le 27/10/2020
Reçu en préfecture le 27/10/2020
Affiché le
ID : 035-233500016-20201026-20_0502_09-DE

*23. La Pointe de Raguénez*

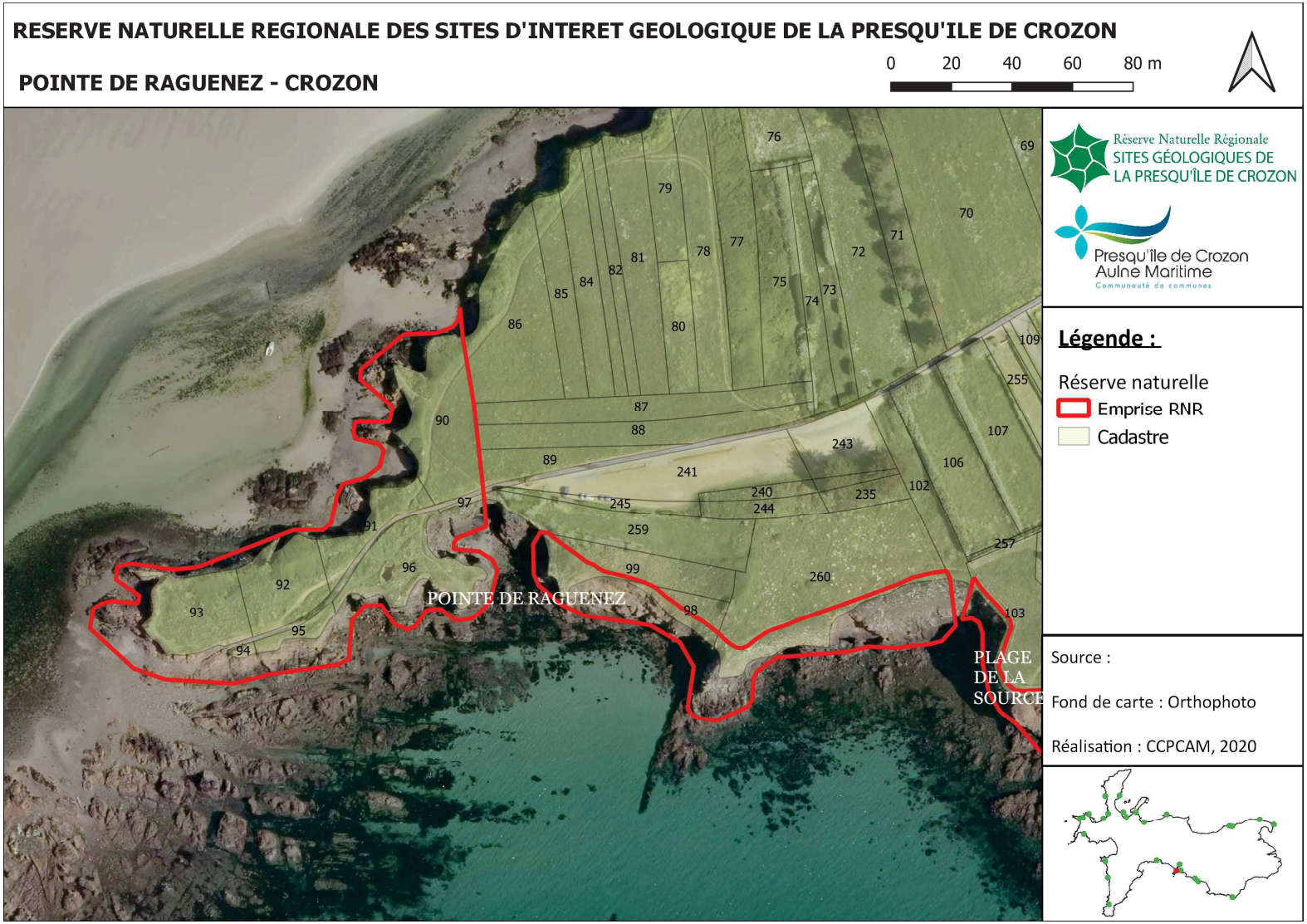

Envoyé en préfecture le 27/10/2020
Reçu en préfecture le 27/10/2020
Affiché le
ID : 035-233500016-20201026-20_0502_09-DE

*24. La Plage de la Source*

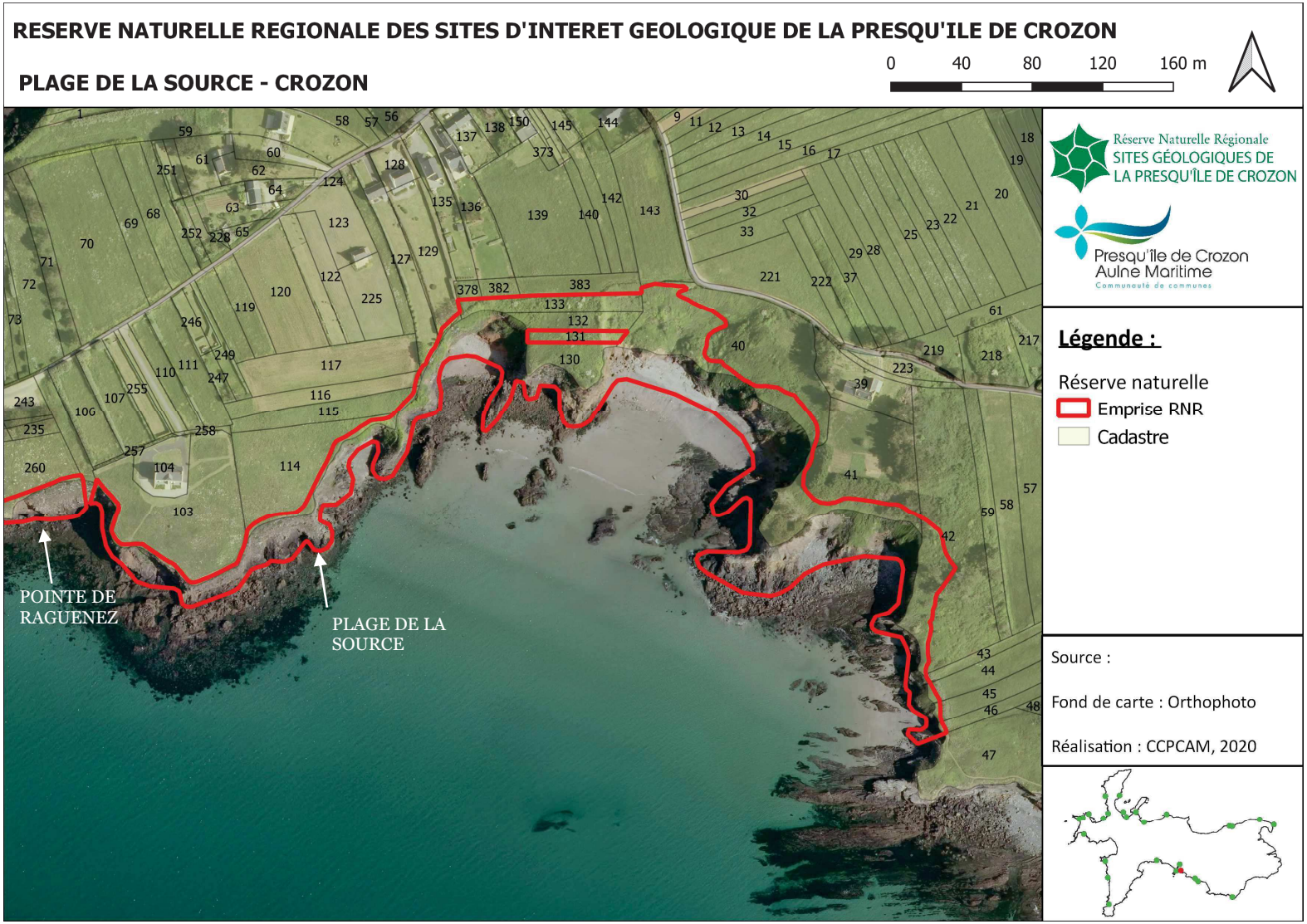

Envoyé en préfecture le 27/10/2020
Reçu en préfecture le 27/10/2020
Affiché le
ID : 035-233500016-20201026-20_0502_09-DE

*25. Beg ar Gwin*

**RESERVE NATURELLE REGIONALE DES SITES D'INTERET GEOLOGIQUE DE LA PRESQU'ILE DE CROZON**

**BEG AR GWIN - TELGRUC-SUR-MER**

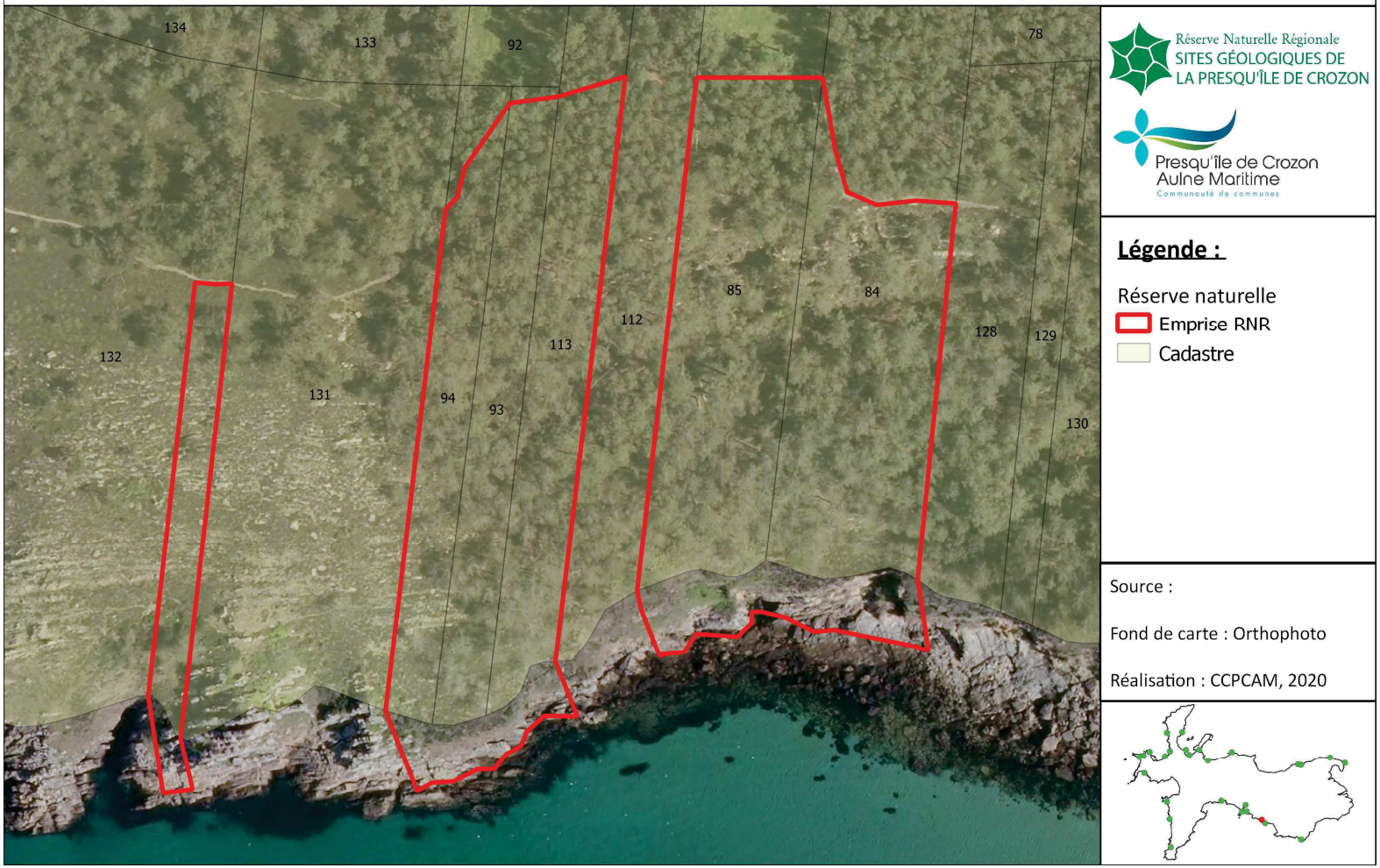

Envoyé en préfecture le 27/10/2020
Reçu en préfecture le 27/10/2020
Affiché le
ID : 035-233500016-20201026-20_0502_09-DE



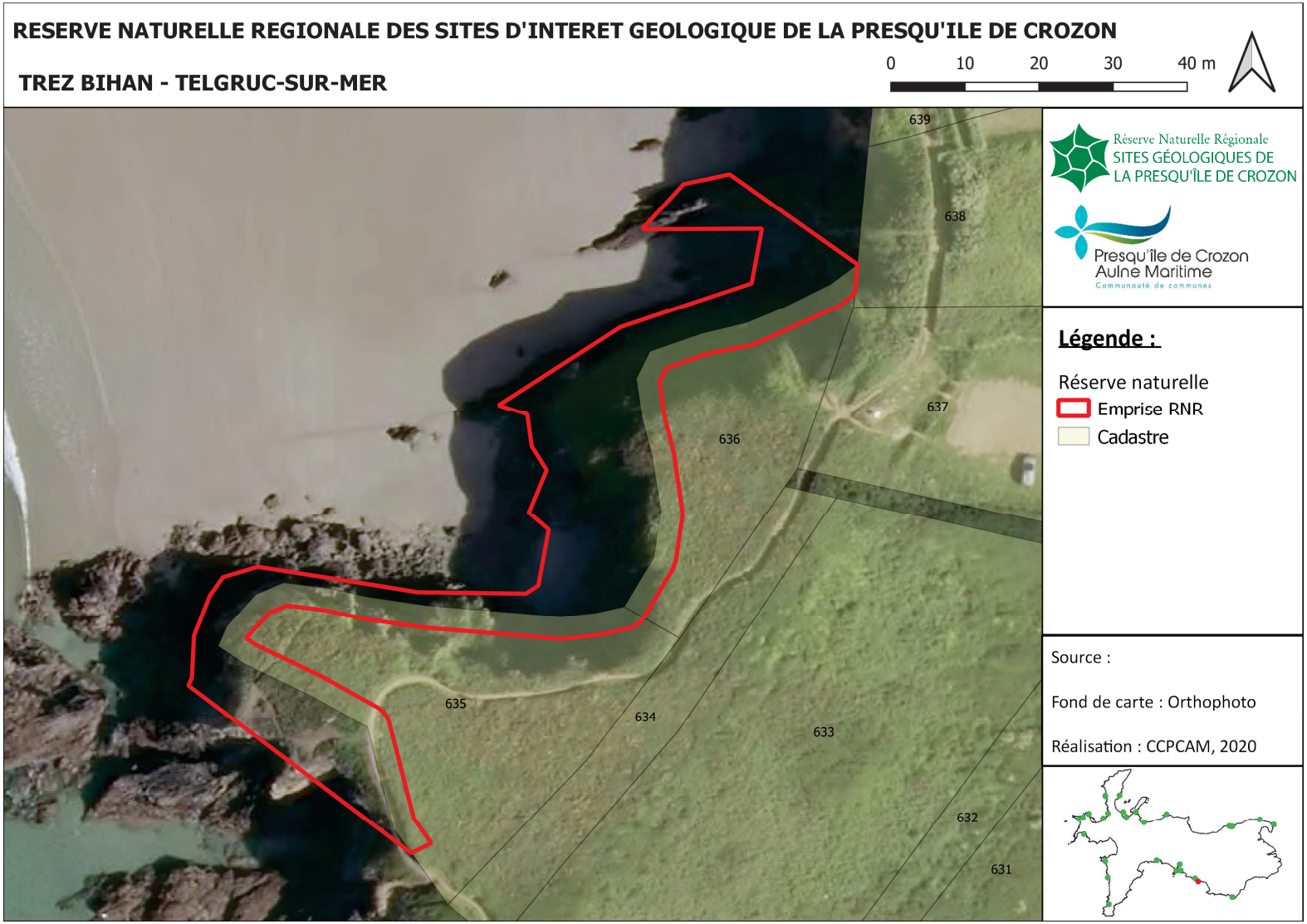

Envoyé en préfecture le 27/10/2020
Reçu en préfecture le 27/10/2020
Affiché le
ID : 035-233500016-20201026-20_0502_09-DE

*27. Keric Bihan*

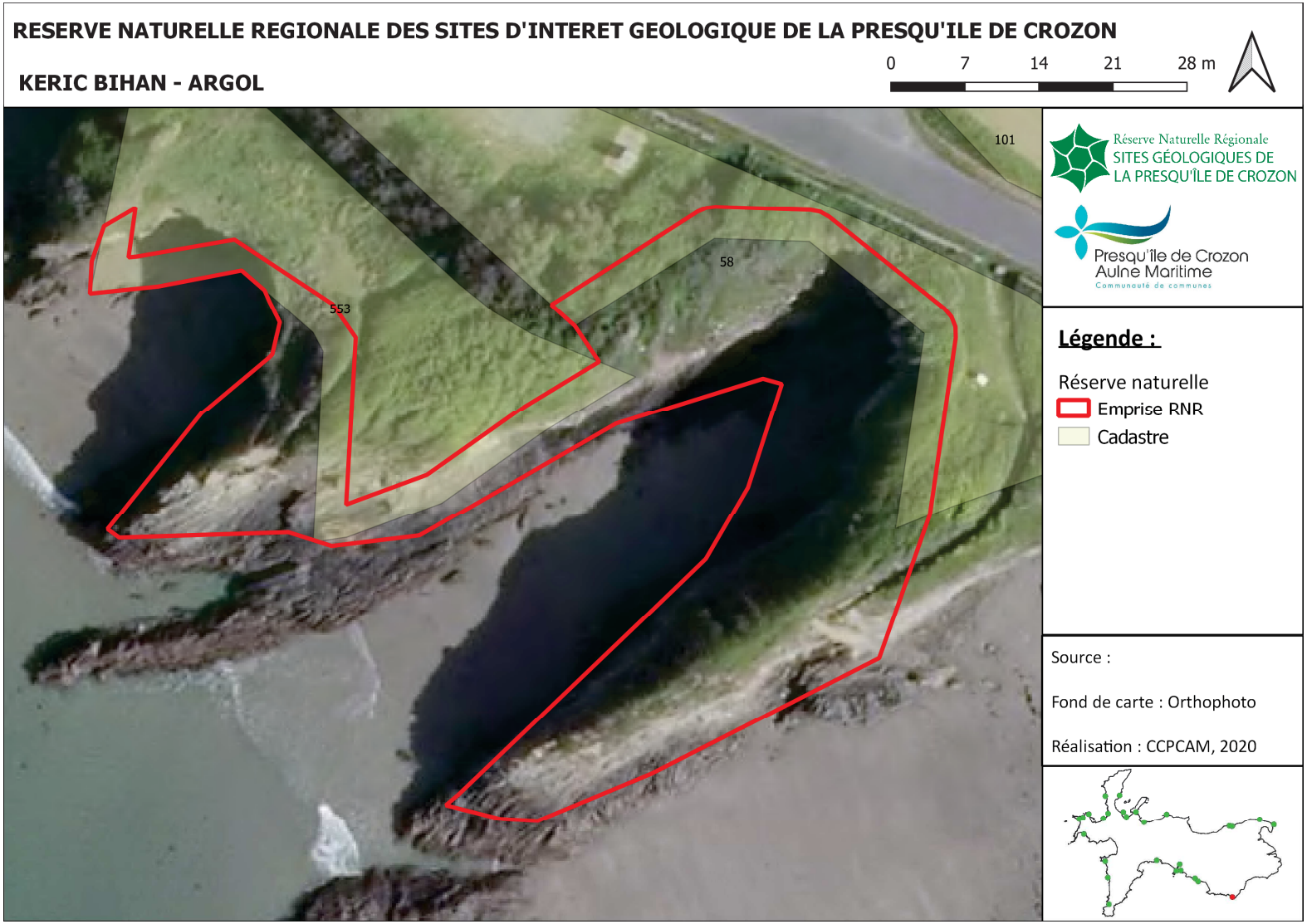

Envoyé en préfecture le 27/10/2020
Reçu en préfecture le 27/10/2020
Affiché le
ID : 035-233500016-20201026-20_0502_09-DE

| Commune | Site |
|---|---|
| Argol | KERIC BIHAN |
| **Intérêt géologique principal :** Briovérien plissé : falaises avec superposition de plis droits synschisteux (varisques) et de plis couchés de génération plus ancienne | |

| **Cadastre** | | |
|---|---|---|
| **Parcelle** | **Surface à classer** | **Propriétaire** |
| G0553 | 552 m² | CELRL |
| ZY0058 | 1 290 m² | Commune d'Argol |

**Limites du site et justification de l'extension**

Ce site est constitué d'une bande de 3 m depuis la limite des parcelles cadastrales suivantes : G0553 (linéraire classé étendu vers le nord-ouest en 2019) et ZY0058 ; et de la zone non cadastrée située entre les parcelles cadastrales et la limite haute du rivage de la mer (trait de côte).

Envoyé en préfecture le 27/10/2020
Reçu en préfecture le 27/10/2020
Affiché le
ID : 035-233500016-20201026-20_0502_09-DE

## Annexe 2 :

# Nouvelle réglementation de la Réserve naturelle régionale des sites d'intérêt géologique de la presqu'île de Crozon

La Réserve naturelle régionale des sites d'intérêt géologique de la presqu'île de Crozon est classée au titre de l'article L.332-1, II, 4° du Code de l'environnement, c'est-à-dire au titre de « la préservation de biotopes et de formations géologiques, géomorphologiques ou spéléologiques remarquables ».

Compte tenu de la sensibilité de ce patrimoine naturel, le cadre réglementaire a pour objectif de contrôler les usages susceptibles de lui porter atteinte.

Cette réglementation s'applique sans préjudice des autres dispositions réglementaires qui concernent le patrimoine naturel du territoire (protections des sites d'intérêt géologique, des habitats naturels et espèces protégés, des sites classés au titre des paysages).

Le cadre réglementaire de la Réserve naturelle régionale des sites d'intérêt géologique de la presqu'île de Crozon est composé des dispositions suivantes :

### Article 1 : Réglementation relative à la protection du patrimoine géologique

Afin d'assurer la protection du patrimoine géologique du territoire et d'éviter toute dégradation, altération ou destruction des sites géologiques, il est interdit de porter atteinte de quelque manière que ce soit à l'intégrité du patrimoine géologique.

#### Disposition 1.1

Toute extraction, prélèvement et collectage de roches, minéraux et fossiles sont interdits au sein de la Réserve naturelle, sauf autorisation délivrée par le Conseil régional de Bretagne, et les autorisations délivrées par les autorités compétentes dans le cadre des autres législations, à des fins scientifiques, pédagogiques ou de gestion.

#### Disposition 1.2

Toute inscription, signe ou dessin, autres que ceux qui sont nécessaires à la sécurité, à l'information du public et à la signalisation de la Réserve naturelle sont interdits sur l'ensemble des roches.

### Article 2 : Réglementation relative à la faune

Au titre des articles L.411-1 à L.411-10 du Code de l'environnement, portant sur la préservation du patrimoine biologique, il est interdit, sauf autorisation spéciale délivrée par le Préfet :

a. de porter atteinte, de quelque manière que ce soit, à l'intégrité des animaux non domestiques protégés ainsi qu'à leurs œufs, couvées, portées ou nids ;
b. d'introduire dans le milieu naturel, volontairement, par négligence ou par imprudence, tout spécimen d'espèces animales à la fois non indigènes au territoire d'introduction et non domestiques, dont la liste est fixée par arrêté ministériel.

Envoyé en préfecture le 27/10/2020
Reçu en préfecture le 27/10/2020
Affiché le
ID : 035-233500016-20201026-20_0502_09-DE

Les activités préexistantes sur le territoire de la Réserve naturelle régionale (chasse traditionnelle, pêches professionnelles et de loisir, ostréiculture) s'exercent conformément à la réglementation en vigueur.

**Article 3 : Réglementation relative à la flore**

Au titre des articles L.411-1 à L.411-10 du Code de l'environnement, portant sur la préservation du patrimoine biologique, il est interdit, sauf autorisation spéciale délivrée par le Préfet :

a. de porter atteinte, de quelque manière que ce soit, à l'intégrité des végétaux non cultivés protégés ;
b. d'introduire dans le milieu naturel, volontairement, par négligence ou par imprudence, des espèces végétales à la fois non indigènes au territoire d'introduction et non cultivées, dont la liste est fixée par arrêté ministériel.

Les activités préexistantes sur le territoire de la Réserve naturelle régionale (cueillette traditionnelle, activité agricole) s'exercent conformément à la réglementation en vigueur.

**Article 4 : Réglementation relative à la protection des milieux**

Il est interdit :

a- d'abandonner, de déposer ou de jeter tout produit quel qu'il soit de nature à nuire à la qualité de l'eau, de l'air, du sol, du site ou à l'intégrité de la faune et de la flore,
b- d'abandonner, de déposer ou de jeter en dehors des lieux spécialement prévus à cet effet des détritus, déchets ou matériaux de quelque nature que ce soit,
c- de faire du feu,
d- de faire des inscriptions, signes ou dessins sur des pierres, arbres, ou tout autre bien meuble ou immeuble, sauf autorisation délivrée par l'autorité compétente, à des fins scientifiques, pédagogiques ou de gestion.

**Article 5 : Réglementation relative à la modification de l'état ou de l'aspect d'une Réserve naturelle régionale**

Le territoire classé en Réserve naturelle régionale ne peut être ni détruit ni modifié dans son état ou dans son aspect, sauf autorisation spéciale du Conseil régional dans les modalités prévues aux articles R.332-44 et R.332-45 du Code de l'environnement, portant sur la modification de l'état ou de l'aspect d'une réserve naturelle.

Les travaux urgents indispensables à la sécurité des biens ou des personnes peuvent être réalisés après information du président du Conseil régional, sans préjudice de leur régularisation ultérieure.

Toute modification de l'état ou de l'aspect de la réserve, autorisée par le Conseil régional de Bretagne, ne dispense pas de l'obtention des autorisations réglementaires nécessaires au titre des autres législations (sites d'intérêt géologique, sites inscrits/classés, procédure d'urbanisme ...).

Envoyé en préfecture le 27/10/2020
Reçu en préfecture le 27/10/2020
Affiché le
ID : 035-233500016-20201026-20_0502_09-DE

**Article 6 : Réglementation relative aux travaux**

Sous réserve de l'article 5 de la présente réglementation, l'exécution de travaux, de constructions ou d'installations diverses est interdite sur l'ensemble du territoire de la Réserve à l'exception :

- des travaux d'entretien courant de la Réserve naturelle régionale menés par le gestionnaire conformément au plan de gestion approuvé par le Conseil régional ;
- des travaux ou opérations prévus et décrits de façon détaillée dans le plan de gestion de la Réserve naturelle régionale approuvé par le Conseil régional et dont l'impact sur l'environnement aura été précisément évalué.

Ces travaux doivent néanmoins faire l'objet d'une déclaration auprès du Président du Conseil régional conformément aux dispositions de l'article R.332-44-1 du Code de l'environnement portant sur la modification de l'état ou de l'aspect d'une réserve naturelle.

**Article 7 : Réglementation relative à la circulation et au stationnement des véhicules terrestres à moteur**

La circulation et le stationnement des véhicules terrestres à moteur sont interdits dans la Réserve naturelle régionale, en dehors des voies ouvertes à la circulation publique, sauf autorisation donnée par le Président du Conseil régional.

Cette interdiction n'est pas applicable aux véhicules utilisés :

- Par les agents des services publics dans l'exercice de leurs missions,
- Pour les opérations de police, de secours ou de sauvetage,
- Pour la gestion, l'entretien, la surveillance et l'animation de la Réserve,
- Pour les missions liées à la défense et à la sécurité nationale,
- Pour les activités et travaux autorisés par le préfet,
- Pour les activités agricoles, pastorales ou forestières,
- A des fins privées, par les propriétaires et ayants droits.

**Article 8 : Réglementation relative au camping**

Le camping sauvage est interdit sur la Réserve naturelle régionale, sauf autorisation délivrée par le Président du Conseil régional de Bretagne à des fins scientifiques, pédagogiques ou de gestion.

**Article 9 : Réglementation relative à l'affichage**

a- La publicité commerciale est interdite dans la Réserve naturelle régionale.

b- Les panneaux et la signalétique réglementaire, directionnelle, pédagogique, réalisés par le gestionnaire de la Réserve naturelle régionale, sont autorisés après avis du comité consultatif.

**Article 10 : Réglementation relative à l'utilisation du nom ou de l'appellation « réserve naturelle régionale »**

Envoyé en préfecture le 27/10/2020
Reçu en préfecture le 27/10/2020
Affiché le
ID : 035-233500016-20201026-20_0502_09-DE

L'utilisation à des fins publicitaires, et sous quelque forme que ce soit, de la dénomination de la Réserve ou de l'appellation « Réserve naturelle régionale », à l'intérieur ou en dehors de la Réserve, est soumise à autorisation du président du Conseil régional après avis du comité consultatif de gestion.

* * * * * *

Envoyé en préfecture le 27/10/2020
Reçu en préfecture le 27/10/2020
Affiché le
ID : 035-233500016-20201026-20_0502_10-DE

**REGION BRETAGNE** **n° 20_0502_10**

COMMISSION PERMANENTE DU CONSEIL REGIONAL

Réunion du 26 octobre 2020

Délibération

# PROGRAMME 502 – Préserver et valoriser la biodiversité et les paysages

La Commission permanente du Conseil régional, convoquée par son Président le 16 octobre 2020, s'est réunie le 26 octobre 2020, sous la présidence de celui-ci, au siège de la Région Bretagne, à Rennes, et par audioconférence.

Vu le Code Général des Collectivités Territoriales, et en particulier son article R. 1431-10 ;

Vu le Code de l'environnement, et notamment l'article L.131-8 relatif à la possibilité pour les Régions et l'Agence française pour la biodiversité de mettre en place conjointement des agences régionales de la biodiversité ;

Vu la délibération du conseil régional n° 19_DCEEB_SPANAB_01 en date du 21 juin 2019 demandant la création de l'établissement public de coopération environnementale ;

Vu l'arrêté de la préfète de la région Bretagne n°R53-2019-10-25-001 en date du 25 octobre 2019 portant création d'une agence régionale de la biodiversité sous la forme d'un établissement public de coopération environnementale dénommé « Agence bretonne de la biodiversité » ;

Vu la délibération du Conseil régional n° 20-0502-01 en date du 14 février 2020 sollicitant la modification des statuts de l'établissement public de coopération environnementale dénommé « Agence bretonne de la biodiversité » ;

Vu l'arrêté préfectoral n° R53-2020-07-21-006 en date du 21 juillet portant approbation des statuts modifiés de l'établissement public de coopération environnementale dénommé « Agence bretonne de la biodiversité » ;

Vu la délibération du conseil d'administration de l'agence bretonne de la biodiversité n°2020-024 en date du 19 juin 2020 définissant la procédure de recrutement du directeur (trice) de l'EPCE Agence bretonne de la biodiversité ;

Considérant l'article 10.1 des statuts de l'Agence bretonne de la biodiversité ;

Envoyé en préfecture le 27/10/2020
Reçu en préfecture le 27/10/2020
Affiché le
ID : 035-233500016-20201026-20_0502_10-DE

Au vu du rapport présenté par Monsieur le Président du Conseil régional

Et après avoir valablement délibéré ;

**DECIDE**

A l'unanimité

- **d'APPROUVER** la sélection de la candidature de M. Florent VILBERT pour un entretien de recrutement au poste de directeur de l'agence bretonne de la biodiversité.

Envoyé en préfecture le 27/10/2020
Reçu en préfecture le 27/10/2020
Affiché le
ID : 035-233500016-20201026-20_0503_08-DE

**REGION BRETAGNE**

**20_0503_08**

COMMISSION PERMANENTE DU CONSEIL REGIONAL

Réunion du 26 octobre 2020

DELIBERATION

# Programme n° 503 : Développer une politique énergétique volontariste et une approche circulaire de l'usage des ressources

La Commission permanente du Conseil régional, convoquée par son Président le 16 octobre 2020 s'est réunie le lundi 26 octobre 2020 sous la présidence de celui-ci, au siège de la Région Bretagne à Rennes.

Vu le Code Général des Collectivités Territoriales, et notamment sa quatrième partie, relative à la Région ;

Vu la délibération n° 16_ DAJCP_SA_03 du Conseil régional en date du 8 janvier 2016 approuvant les délégations accordées à la Commission permanente ;

Vu la délibération n° 16_0612_02 du Conseil régional en date du 26 février 2016 approuvant les termes des conventions types de fonctionnement et d'investissement ;

Vu l'ensemble des décisions budgétaires de l'exercice en cours ;

Au vu du rapport présenté par Monsieur le Président du Conseil régional ;

Et après avoir délibéré ;

**DECIDE**
A l'unanimité

**En section de fonctionnement :**

**- d'AFFECTER** sur le montant d'autorisation d'engagement disponible, un crédit total de **517 439 €** pour le financement de **9 opérations** récapitulées dans les tableaux en annexe ;

**- d'APPROUVER** le changement de modification de l'objet de l'opération figurant dans le tableau en annexe ;

**En section d'investissement :**

**- d'AFFECTER** sur le montant d'autorisation d'engagement disponible, un crédit total **446 000 €** pour le financement de **1 opération** récapitulée dans le tableau en annexe ;

- **d'APPROUVER** l'ajustement proposé sur l'opération n°18007138, présenté en annexe ;

Envoyé en préfecture le 27/10/2020
Reçu en préfecture le 27/10/2020
Affiché le
ID : 035-233500016-20201026-20_0503_08-DE

**Délibération du Conseil régional de Bretagne**
**Commission permanente du 26 octobre 2020**
**Opération(s) nouvelle(s) - Subvention plafonnée**
**Programme : P.0503 - Développer une politique énergétique volontariste et une approche circulaire de l'usage des ressourc**
**Chapitre : 937**

| Nom du bénéficiaire | Opération | Objet | Dépense subventionnable (en Euros) | Taux | Montant Proposé (en Euros) |
|---|---|---|---|---|---|
| BREST METROPOLE<br>29200 BREST | 20006086 | Déploiement du service d'Accompagnement à la Rénovation Energétique sur le territoire de Brest Métropole (prise en compte à partir du 1er janvier 2020) | 303 929,00 | 52,37 | 159 181,00 |
| RENNES METROPOLE<br>35207 RENNES | 20006090 | Déploiement du service d'Accompagnement à la Rénovation Energétique sur le territoire de Rennes Métropole (prise en compte à partir du 1er janvier 2020) | 392 321,00 | 39,99 | 156 900,00 |
| AGENCE LOCALE A L'ENERGIE<br>35200 RENNES | 20006091 | Déploiement du service d'Accompagnement à la Rénovation Energétique sur le territoire de Rennes Métropole (prise en compte à partir du 1er janvier 2020) | 392 321,00 | 22,00 | 86 316,00 |
| AGENCE MAITRISE ENERGIE BREST SA REGION<br>29200 BREST | 20006085 | Déploiement du service d'Accompagnement à la Rénovation Energétique sur le territoire de Brest Métropole (prise en compte à partir du 1er janvier 2020) | 303 929,00 | 13,16 | 40 000,00 |
| LOUDEAC COMMUNAUTE BRETAGNE CENTRE<br>22600 LOUDEAC | 20006087 | Déploiement du service d'Accompagnement à la Rénovation Energétique sur le territoire de Loudéac Communauté Bretagne Centre (prise en compte à partir du 1er janvier 2020) | 30 153,00 | 79,15 | 23 865,00 |
| C COMM DE LA PRESQU ILE DE CROZON<br>29160 CROZON | 20006088 | Déploiement du service d'Accompagnement à la Rénovation Energétique sur le territoire de la Communauté de Communes de la Presqu'île de Crozon (prise en compte à partir du 1er janvier 2020) | 35 106,00 | 65,87 | 23 125,00 |
| CA REDON AGGLOMERATION<br>35600 REDON | 20006080 | Déploiement du service d'Accompagnement à la Rénovation Energétique sur le territoire de Redon (prise en compte à partir du 1er janvier 2020) | 38 880,00 | 31,66 | 12 311,00 |
| C COMM BRETAGNE ROMANTIQUE<br>35190 LA-CHAPELLE-AUX-FILTZMEENS | 20006040 | Accompagnement au déploiement du service au Conseil en Energie Partagé sur les Communautés de Communes Bretagne Romantique et Côte d'Emeraude - Année 2 (prise en compte des dépenses à partir du 1er novembre 2020) | 49 840,00 | 25,00 | 12 460,00 |
| ROCHE AUX FEES COMMUNAUTE<br>35240 RETIERS | 20006044 | Accompagnement au déploiement du service au Conseil en Energie Partagé sur le territoire de la Roche aux Fées Communauté - Année 2 (prise en compte des dépenses à partir du 1er janvier 2021) | 13 124,00 | 25,00 | 3 281,00 |

**Total** : 517 439,00

**Nombre d'opérations :** 9

**Délibération n° : 20_0503_08**

Envoyé en préfecture le 27/10/2020
Reçu en préfecture le 27/10/2020
Affiché le
ID : 035-233500016-20201026-20_0503_08-DE

**Délibération du Conseil régional de Bretagne**
**Commission permanente du 26 octobre 2020**

**MODIFICATION DE L'INTITULE DE L'OBJET**
**Section de fonctionnement**

**Programme P00503 objectif 2 Développer un usage durable des ressources**

| Opération | Nom du bénéficiaire | Décision initiale | | Montant de la subvention (en euros) | Nouvel objet | Objet initial |
|---|---|---|---|---|---|---|
| | | N° | Date | | | |
| 18000114 | DIVERS BENEFICIAIRES | 18_0503_01 | 19/02/2018 | 40 000,00 | Plan Régional des déchets : étude méthodologique et expérimentation | Plan Régional des déchets : groupe expert "AMIANTE" étude méthodologique et expérimentation |

Envoyé en préfecture le 27/10/2020
Reçu en préfecture le 27/10/2020
Affiché le
ID : 035-233500016-20201026-20_0503_08-DE

**Délibération du Conseil régional de Bretagne**
**Commission permanente du 26 octobre 2020**
**Opération(s) nouvelle(s)**
**Programme : P.0503 - Développer une politique énergétique volontariste et une approche circulaire de l'usage des ressourc**
**Chapitre : 907**

| Nom du bénéficiaire | Opération | Objet | Type | Montant Proposé (en Euros) |
|---|---|---|---|---|
| BREST METROPOLE<br>29200 BREST | 20006117 | Rénovation énergétique des copropriétés dans le cadre du contrat métropolitain année 2020 (prise en compte des dépenses à partir du 1er janvier 2020) | Subvention globale | 446 000,00 |

**Total :** 446 000,00

**Nombre d'opérations :** 1

* Prise en compte des dépenses antérieures à la décision

**Délibération n° : 20_0503_08**

Envoyé en préfecture le 27/10/2020
Reçu en préfecture le 27/10/2020
Affiché le
ID : 035-233500016-20201026-20_0503_08-DE

**Délibération du Conseil régional de Bretagne**
**Commission permanente du 26 octobre 2020**
**Diminution(s) ou annulation(s)**
**Programme : P.0503 - Développer une politique énergétique volontariste et une approche circulaire de l'usage des ressourc**
**Chapitre : 907**

| Nom du bénéficiaire | Opération | Objet | Type | Vote précédent | | | Montant proposé (en euros) | Montant Total (en euros) |
|---|---|---|---|---|---|---|---|---|
| | | | | N° délib | Date de CP | Montant affecté (en euros) | | |
| BREST METROPOLE<br>29200 BREST | 18007138 | Rénovation énergétique des copropriétés dans le cadre du contrat métropolitain 2018/2019 (prise en compte des dépenses à partir du 1er décembre 2018) | Subvention forfaitaire | 19_0503_08 | 04/11/19 | 204 537,00 | - 50 537,00 | 154 000,00 |

**Total** -50 537,00

**Nombre d'opérations :** 1

* Prise en compte des dépenses antérieures à la décision

**Délibération n° : 20_0503_08**

**Mission VI – Pour le rayonnement de la Bretagne et la vitalité culturelle bretonne**

**20_0601_07 .....** Soutenir le spectacle vivant, les arts plastiques et la diversité des pratiques culturelles ..... 509

**20_0602 .....** Soutenir les industries de la création et le développement de la vie littéraire et cinématographique ..... 513

*20_0602_08 Fonds d'aide à la création cinématographique et audiovisuelle..... 515*

**20_0603_07 .....** Développer le sport en région ..... 535

**20_0604 .....** Révéler et valoriser le patrimoine ..... 545

*20_0604_07 Rapport général..... 547*
*20_0604_D2_04 Inventaire du patrimoine..... 554*

**20_0605_09 .....** Faire de la Bretagne une destination touristique d'exception ..... 561

Envoyé en préfecture le 27/10/2020
Reçu en préfecture le 27/10/2020
Affiché le
ID : 035-233500016-20201026-20_0601_07-DE

**REGION BRETAGNE**

**20_0601_07**

COMMISSION PERMANENTE DU CONSEIL REGIONAL

26 octobre 2020

DELIBERATION

# Programme 0601 – Soutenir le spectacle vivant, les arts plastiques et la diversité des pratiques culturelles

La Commission permanente du Conseil régional, convoquée par son Président le 16 octobre 2020, s'est réunie le 26 octobre 2020 sous la présidence de celui-ci, au siège de la Région Bretagne à Rennes.

Vu le Code Général des Collectivités Territoriales, et notamment sa quatrième partie, relative à la Région ;

Vu la délibération n° 17_DAJCP_SA_06 du Conseil régional en date du 22 juin 2017 approuvant les délégations accordées à la Commission permanente ;

Vu l'ensemble des décisions budgétaires de l'exercice en cours ;

Vu l'ensemble des délibérations précisant les modalités d'intervention des dispositifs actuels de la Région ;

Au vu du rapport présenté par Monsieur le Président du Conseil régional ;

Et après avoir délibéré ;

**DECIDE**

En section de fonctionnement :

- D'AFFECTER sur le montant d'autorisation d'engagement disponible, un crédit de 268 208 € pour le financement des opérations figurant en annexe ;

- D'ATTRIBUER les aides aux bénéficiaires désignés dans les tableaux annexés et d'AUTORISER le Président à signer les actes juridiques nécessaires au versement de ces aides ;

Envoyé en préfecture le 27/10/2020
Reçu en préfecture le 27/10/2020
Affiché le
ID : 035-233500016-20201026-20_0601_07-DE

**Délibération du Conseil régional de Bretagne**
**Commission permanente du 26 octobre 2020**
**Opération(s) nouvelle(s) - Subvention plafonnée**
**Programme : P.0601 - Soutenir le spectacle vivant, les arts plastiques et la diversité des pratiques culturelles**
**Chapitre : 933**

| Nom du bénéficiaire | Opération | Objet | Dépense subventionnable (en Euros) | Taux | Montant Proposé (en Euros) |
|---|---|---|---|---|---|
| CERCLE CELTIQUE KROLLERION MOURIEG<br>56500 MOREAC | 20005356 | Déplacement à Bazas (33) | 2 400,00 | 50,00 | 1 200,00 |

**Total** : 1 200,00

**Nombre d'opérations :** 1

**Délibération n° : 20_0601_07**

Envoyé en préfecture le 27/10/2020
Reçu en préfecture le 27/10/2020
Affiché le
ID : 035-233500016-20201026-20_0601_07-DE

**Délibération du Conseil régional de Bretagne**
**Commission permanente du 26 octobre 2020**
**Opération(s) nouvelle(s)**
**Programme : P.0601 - Soutenir le spectacle vivant, les arts plastiques et la diversité des pratiques culturelles**
**Chapitre : 933**

| Nom du bénéficiaire | Opération | Objet | Type | Montant Proposé (en Euros) |
|---|---|---|---|---|
| AIDA<br>35000 RENNES | 20004296 | Résidence mission sur les territoires de Monfort-sur-Meu et Bécherel en 2020 et 2021 | Subvention forfaitaire | 5 000,00 |
| DIVERS BENEFICIAIRES<br>35000 RENNES | 20006297 | Diverses opérations d'information des publics | Achat / Prestation | 5 000,00 |
| KF ASSOCIATION<br>35200 RENNES | 19008530 | Projet de création "la galette des reines" | Subvention forfaitaire | 3 000,00 |
| UPPERCUT PROD<br>22000 SAINT BRIEUC | 20004529 | Projet de création "Les Voix du Verbe" | Subvention forfaitaire | 2 000,00 |
| 3 P'TIT TOUR<br>35000 RENNES | 20005428 | Edition 2020 des Bars en Trans | Subvention forfaitaire | 12 000,00 |
| CENTRE CULTUREL TRIANGLE<br>35200 RENNES | 20005635 | Edition 2021 du Festival Waterproof, plongez dans la danse | Subvention forfaitaire | 12 000,00 |
| MJC BREQUIGNY<br>35200 RENNES | 20004814 | Edition 2020 du Festival Jazz à l'Ouest | Subvention forfaitaire | 11 000,00 |
| FESTIVAL PHOTO LA GACILLY<br>56200 LA GACILLY | 20004892 | Résidence "Ruralité(s)" dans le cadre de l'appel à projet DRAC / Région Bretagne "Soutien aux résidences d'artistes plasticiens sur les territoires" | Subvention forfaitaire | 8 000,00 |
| POESIE ET PAS DE COTE EDITIONS ISABELLE SAUVAGE<br>29410 PLOUNEOUR-MENEZ | 20004878 | Résidence de l'artiste plasticienne Annabelle Amoros dans le cadre de l'appel à projet DRAC / Région Bretagne "Soutien aux résidences d'artistes plasticiens sur les territoires" | Subvention forfaitaire | 8 000,00 |
| SETU<br>29500 ERGUE-GABERIC | 20004861 | Résidence de l'artiste plasticienne Pauline Marx dans le cadre de l'appel à projet DRAC / Région Bretagne "Soutien aux résidences d'artistes plasticiens sur les territoires" | Subvention forfaitaire | 8 000,00 |
| LES ARTS DU FEU<br>35000 RENNES | 20005713 | Edition 2020 "Les arts du feu" | Subvention forfaitaire | 5 000,00 |
| L'ARGONAUTE & CO<br>56400 AURAY | 20005415 | Edition 2020 de l'Argonaute en Fête | Subvention forfaitaire | 1 800,00 |
| ETAP HABITAT<br>29000 QUIMPER | 20004587 | Projet de territoire de Camille Girard et Paul Brunet à Quimper au titre de l'année 2020 | Subvention forfaitaire | 5 000,00 |
| L'ATELIER DU REGARD<br>29780 PLOUHINEC | 20004623 | Projet de territoire de Nastasja Duthois à Plouhinec au titre de l'année 2020 | Subvention forfaitaire | 5 000,00 |
| TRES TOT THEATRE<br>29000 QUIMPER | 20005924 | Projet de territoire "Ecume des Vents" au titre de l'année 2020 | Subvention forfaitaire | 5 000,00 |
| UNIVERSITE DE RENNES 2<br>35043 RENNES | 20004293 | Projet artistique et culturel des Archives de la critique d'art au titre de l'année 2020 | Subvention globale | 70 000,00 |
| CENTRE DE PRODUCTION DES PAROLES CONTEMPORAINES<br>35000 RENNES | 20000309 | Projet artistique et culturel au titre de l'année 2020 - 2ème attribution pour l'Aire Libre | Subvention globale | 60 000,00 |
| ANTIPODE MJC RENNES<br>35000 RENNES | 20005431 | Tremplin des Inouis au titre de l'année 2020 et actions de valorisation de la scène régionale | Subvention forfaitaire | 10 000,00 |
| GUINGAMP<br>22205 GUINGAMP | 20004852 | Soutien à la production mutualisée au titre des années 2020 et 2021 : compagnies Alexandre, Le Théâtre du Phare, le Théâtre des Lucioles et Incipit | Subvention forfaitaire | 19 208,00 |

**Délibération n° : 20_0601_07**

Envoyé en préfecture le 27/10/2020
Reçu en préfecture le 27/10/2020
Affiché le
ID : 035-233500016-20201026-20_0601_07-DE

| Nom du bénéficiaire | Opération | Objet | Type | Montant Proposé (en Euros) |
|---|---|---|---|---|
| PLOERMEL COMMUNAUTE<br>56804 PLOERMEL | 20004577 | Soutien à la production mutualisée au titre des années 2020 et 2021 : Cie Dounia, Association Dynamina et Cie Gilshamber | Subvention forfaitaire | 12 000,00 |

**Total :** 267 008,00

**Nombre d'opérations :** 20

**Délibération n° : 20_0601_07**

Envoyé en préfecture le 27/10/2020
Reçu en préfecture le 27/10/2020
Affiché le
ID : 035-233500016-20201026-20_0602_08-DE

**REGION BRETAGNE**

**20_0602_08**

COMMISSION PERMANENTE DU CONSEIL REGIONAL

26 octobre 2020

DELIBERATION

# Programme 0602 – soutenir les industries de la création et le développement de la vie littéraire et cinématographique

La Commission permanente du Conseil régional, convoquée par son Président le 16 octobre 2020, s'est réunie le 26 octobre 2020 sous la présidence de celui-ci, au siège de la Région Bretagne à Rennes.

Vu le Code Général des Collectivités Territoriales, et notamment sa quatrième partie, relative à la Région ;

Vu la délibération n° 17_DAJCP_SA_06 du Conseil régional en date du 22 juin 2017 approuvant les délégations accordées à la Commission permanente ;

Vu l'ensemble des décisions budgétaires de l'exercice en cours ;

Vu l'ensemble des délibérations précisant les modalités d'intervention des dispositifs actuels de la Région ;

Au vu du rapport présenté par Monsieur le Président du Conseil régional ;

Et après avoir délibéré ;

**DECIDE**

**Le Groupe Rassemblement National vote contre le soutien aux Productions Vivement Lundi (Opération n°20004736) et le soutien au Papier Timbré (Opération n°20005864) et le groupe Droite, Centre et Régionalistes s'abstient sur le soutien au Papier Timbré.**

- d'APPROUVER les termes de la convention d'application opérationnelle et financière entre la Région Bretagne, et le Centre national du livre (CNL) au titre de l'année 2020 et d'AUTORISER le Président à la signer ;
- d'APPROUVER la prorogation de la convention cadre en faveur du livre en région Bretagne passée entre la Région Bretagne et le Centre National du Livret et d'AUTORISER le Président à la signer.

En section d'investissement :

- d'AFFECTER sur le montant d'autorisation de programme disponible, un crédit de 165 000 € pour le financement des opérations figurant en annexe ;
- d'ATTRIBUER les aides aux bénéficiaires désignés dans les tableaux annexés et d'AUTORISER le Président à signer les actes juridiques nécessaires au versement de ces aides ;

En section de fonctionnement :

- d'AFFECTER sur le montant d'autorisation d'engagement disponible, un crédit de 145 784 € pour le financement des opérations figurant en annexe ;

Envoyé en préfecture le 27/10/2020
Reçu en préfecture le 27/10/2020
Affiché le
ID : 035-233500016-20201026-20_0602_08-DE



– d’ATTRIBUER les aides aux bénéficiaires désignés dans les tableaux annexés et d'AUTORISER le Président à signer les actes juridiques nécessaires au versement de ces aides.

Envoyé en préfecture le 27/10/2020
Reçu en préfecture le 27/10/2020
Affiché le
ID : 035-233500016-20201026-20_0602_08-DE

**Délibération du Conseil régional de Bretagne**
**Commission permanente du 26 octobre 2020**
**Complément(s) d'affectation - Subvention plafonnée**
**Programme : P.0602 - Soutenir les industries de la création et le développement de la vie littéraire et cinématographique**
**Chapitre : 903**

| Nom du bénéficiaire | Opération | Objet | Vote précédent | | | Nouvelle dépense subvention-nable | Nouveau taux | Montant proposé (en euros) | Total (en euros) |
|---|---|---|---|---|---|---|---|---|---|
| | | | N° délib | Date de CP | Montant affecté (en euros) | | | | |
| ASS CINEMATHEQUE DE BRETAGNE<br>29200 BREST | 19005173 | Investissement de la Cinémathèque de Bretagne - Acquisition d'un scanner | 19_602_07 | 04/11/19 | 20 000,00 | 216 416,08 | 9,24 | 20 000,00 | 40 000,00 |

**Total** : 20 000,00

**Nombre d'opérations** : 1

**Délibération n° : 20_0602_08**

Envoyé en préfecture le 27/10/2020
Reçu en préfecture le 27/10/2020
Affiché le
ID : 035-233500016-20201026-20_0602_08-DE

**Délibération du Conseil régional de Bretagne**
**Commission permanente du 26 octobre 2020**
**Opération(s) nouvelle(s)**
**Programme : P.0602 - Soutenir les industries de la création et le développement de la vie littéraire et cinématographique**
**Chapitre : 903**

| Nom du bénéficiaire | Opération | Objet | Type | Montant Proposé (en Euros) |
|---|---|---|---|---|
| TEN 2 TEN FILMS<br>35000 RENNES | 20004735 | Production du film de fiction courte de Matthieu Allart Grzygierzek intitulé 'Les brebis ne savent pas nager' | Subvention forfaitaire | 32 000,00 |
| WOMBAT FILMS<br>93210 SAINT DENIS | 20003605 | Production du film de fiction courte de Hakim Hatoui intitulé 'Adieu Soleil' | Subvention forfaitaire | 32 000,00 |
| FILMO2<br>13235 MARSEILLE 2E ARRONDISSEMENT | 20004725 | Production du film de fiction courte d'Eva Munoz intitulé 'Charognes' | Subvention forfaitaire | 28 000,00 |
| TAKAMI PRODUCTIONS<br>75009 PARIS 9E ARRONDISSEMENT | 20004731 | Production du film de fiction courte de Guillaume Fabre-Luce intitulé 'Amis que vent emporte' | Subvention forfaitaire | 28 000,00 |
| LES PRODUCTIONS VIVEMENT LUNDI<br>35000 RENNES | 20004736 | Production du court métrage d'animation de Monica Santos intitulé 'La veste rose' | Subvention forfaitaire | 25 000,00 |

**Total :** 145 000,00

**Nombre d'opérations :** 5

**Délibération n° : 20_0602_08**

Envoyé en préfecture le 27/10/2020
Reçu en préfecture le 27/10/2020
Affiché le
ID : 035-233500016-20201026-20_0602_08-DE

**Délibération du Conseil régional de Bretagne**
**Commission permanente du 26 octobre 2020**
**Opération(s) nouvelle(s) - Subvention plafonnée**
**Programme : P.0602 - Soutenir les industries de la création et le développement de la vie littéraire et cinématographique**
**Chapitre : 933**

| Nom du bénéficiaire | Opération | Objet | Dépense subventionnable (en Euros) | Taux | Montant Proposé (en Euros) |
|---|---|---|---|---|---|
| LE PAPIER TIMBRE<br>35000 RENNES | 20005864 | Programme éditorial 2020-21,16 ouvrages : La Morsure, Festin des porcs, Rennes Noir Futur, Dragon rouge, Contes érotiques amérindiens, L'Athée du grenier, Fille feu follet, Dans la tête d'I., Père éternel..., Refuge, ABCDaire, Pour les jours de pluie, Tata, Lulu, Parle comme un homme, Mauvais départ | 50 326,00 | 19,57 | 9 850,00 |
| LES HAUTS FONDS<br>29200 BREST | 20005858 | Edition du programme éditorial 2020-21 de 5 ouvrages dont les titres provisoires ou définitifs sont 'Controverses de nulle part' de K Keginer, 'Terra incognita' de K Keginer, 'Scènes de la vie cachée en Amérique' de P Keineg, 'Sur l'île' de Gu Cheng, 'Spectre en ville' et 'en Ville' de Gu Cheng | 16 245,00 | 20,00 | 3 249,00 |
| L'OEUF<br>35000 RENNES | 20005859 | Edition du programme éditorial 2020-21 de 3 ouvrages dont les titres provisoires ou définitifs sont 'L'Effet mère et les non-enfants' de Hélène Defromont, 'Fanfare' de André Ducci, 'La voix qui dissipa le brouillard' de Marcellin et Isabelle Bouchex | 12 206,00 | 19,99 | 2 440,00 |
| FILMS EN BRETAGNE UNION PROFESSIONNELS<br>56100 LORIENT | 20003084 | Action territoriale QUALIF EMPLOI Formation audiovisuel et cinéma 2020/2021 | 217 748,58 | 43,97 | 95 745,00 |

**Total** : 111 284,00

**Nombre d'opérations :** 4

**Délibération n° : 20_0602_08**

Envoyé en préfecture le 27/10/2020
Reçu en préfecture le 27/10/2020
Affiché le
ID : 035-233500016-20201026-20_0602_08-DE

**Délibération du Conseil régional de Bretagne**
**Commission permanente du 26 octobre 2020**
**Opération(s) nouvelle(s)**
**Programme : P.0602 - Soutenir les industries de la création et le développement de la vie littéraire et cinématographique**
**Chapitre : 933**

| Nom du bénéficiaire | Opération | Objet | Type | Montant Proposé (en Euros) |
|---|---|---|---|---|
| DIVERS BENEFICIAIRES<br>35000 RENNES | 20006692 | Divers opérations d'informations des publics | Achat / Prestation | 12 500,00 |
| PAKER PROD<br>29900 CONCARNEAU | 20006118 | Production d'un album de musique enregistrée de Offshore Quartet, intitulé 'Standing of the shore' | Subvention forfaitaire | 1 000,00 |
| CA FOUGERES AGGLOMERATION<br>35133 LA SELLE EN LUITRE | 20005857 | Organisation du 'Salon du Livre jeunesse de Fougères', du 12 au 15 novembre 2020, à La Selle en Luitré | Subvention forfaitaire | 14 000,00 |
| COMMUNE DE VANNES<br>56019 VANNES | 20004998 | Organisation du Salon 'Livr' à Vannes', du 4 au 6 septembre 2020, à Vannes | Subvention forfaitaire | 3 000,00 |
| CANAL TI ZEF<br>29200 BREST | 20005717 | Activités de l'association dont l'organisation du dix-neuvième 'Festival intergalactique de l'image alternative' à Brest en 2020 | Subvention forfaitaire | 4 000,00 |

**Total :** 34 500,00

**Nombre d'opérations :** 5

**Délibération n° : 20_0602_08**

Envoyé en préfecture le 27/10/2020
Reçu en préfecture le 27/10/2020
Affiché le
ID : 035-233500016-20201026-20_0602_08-DE

**AVENANT N° 1**

**DE PROROGATION**

**DE LA CONVENTION CADRE**

**EN FAVEUR DU LIVRE EN RÉGION BRETAGNE 2018-2020**

Envoyé en préfecture le 27/10/2020
Reçu en préfecture le 27/10/2020
Affiché le
ID : 035-233500016-20201026-20_0602_08-DE

**ENTRE**

**La Région Bretagne,** représentée par son Président, Monsieur Loïg CHESNAIS-GIRARD, ci-après désignée « la Région »

**ET**

**Le Centre national du livre**, représenté par son Président, M. Vincent MONADÉ, ci-après désigné « le CNL » ;

En application de l'article 4 de la convention cadre en faveur du livre en région Bretagne pour la période 2018-2020, signée entre la Région Bretagne et le Centre national du livre (approuvée par le conseil d'administration du CNL du 28 novembre 2017 et par la Région Bretagne lors de sa commission permanente du 19 février 2018) ;

Vu la délibération n° 20_602_08 de la commission permanente de la Région du 26 octobre 2020 approuvant cette prorogation ;

Vu l'approbation de cette prorogation par le conseil d'administration du CNL en date du 26 novembre 2020,

**Exposé des faits :**

Une convention cadre en faveur du livre en région Bretagne a été signée entre la Région et le CNL pour trois années, de 2018 à 2020. Les parties conviennent de la réussite du partenariat au profit des acteurs de la chaine du livre et plus particulièrement, dans le cadre des dispositifs mis en œuvre, du soutien apporté à la création et au développement des librairies indépendantes sur le territoire breton, ainsi que du renforcement de la présence d'auteurs dans les lieux d'accueil de résidence régionaux.

Le lancement d'une évaluation de la politique de contractualisation du CNL avec les Régions courant 2020, dont les conclusions sont attendues pour le 1er semestre 2021, couplé à la gestion des conséquences de la crise sanitaire sur la chaine du livre, amènent les parties à convenir de prolonger l'actuelle convention d'une année pour consolider les actions conjointes d'aide au secteur.

Il convient, conformément à l'article *4 : Modification* de la convention cadre d'adopter un avenant pour proroger la convention cadre d'une année supplémentaire sur l'exercice 2021, allant ainsi du 1er janvier 2021 au 31 décembre 2021, et d'adapter les articles se référant à la durée initialement prévue.

Envoyé en préfecture le 27/10/2020
Reçu en préfecture le 27/10/2020
Affiché le
ID : 035-233500016-20201026-20_0602_08-DE

**Il est convenu et arrêté ce qui suit :**

**ARTICLE 1 :**

L'article ***2.2 Engagements financiers prévisionnels*** est modifié comme suit :

Les montants accordés par les signataires pour le financement des aides sont précisés chaque année dans la CAOF annuelle.

Elle est établie dans le respect des procédures et échéances liées à l'élaboration du budget annuel de chacun des signataires. Elle est soumise, notamment, à l'approbation du conseil d'administration du CNL et au vote de la commission permanente de la Région.

Les montants prévisionnels accordés par chacun des partenaires pour la période 2018-2021, et sous réserve du principe de l'annualité budgétaire et de la validation des bilans annuels par les parties, sont les suivants :

La Région : 1 120 000 € (280 000 € annuels)

Le CNL : 400 000 € (100 000 € annuels)

TOTAL : 1 520 000 € (380 000 € annuels)

**ARTICLE 2 :**

L'article ***2.3 Durée du contrat*** est modifié comme suit :

Le présent contrat lie les partenaires pour une durée de 4 ans (2018, 2019, 2020, 2021), du 1er janvier 2018 au 31 décembre 2021.

**ARTICLE 3 :**

Tous les autres articles de la convention restent inchangés.

Fait en 2 exemplaires originaux,

À ……., Le ……

Le Président de la Région Bretagne

M. Loïg CHESNAIS-GIRARD

Le Président du Centre national du livre

M. Vincent MONADÉ

Envoyé en préfecture le 27/10/2020
Reçu en préfecture le 27/10/2020
Affiché le
ID : 035-233500016-20201026-20_0602_08-DE

# CONVENTION D'APPLICATION OPÉRATIONNELLE ET FINANCIÈRE 2020
# DE LA CONVENTION CADRE
# EN FAVEUR DU LIVRE EN RÉGION BRETAGNE

Envoyé en préfecture le 27/10/2020
Reçu en préfecture le 27/10/2020
Affiché le
ID : 035-233500016-20201026-20_0602_08-DE

**ENTRE**

**La Région Bretagne,** représentée par son Président, Monsieur Loïg CHESNAIS-GIRARD, ci-après désignée « la Région »,

**Le Centre national du livre**, représenté par son Président, M. Vincent MONADÉ, ci-après désigné « le CNL »,

Vu la délibération n° 20_602_08 de la commission permanente du Conseil régional du 26 octobre 2020 approuvant les dispositifs prévus au titre de la présente convention,

En application de l'article 2 de la convention cadre en faveur du livre en région Bretagne pour la période 2018-2020, signée entre la Région Bretagne et le Centre national du livre (approuvée par le Conseil d'administration du CNL du 28 novembre 2017 et par la Région Bretagne lors de sa commission permanente du 19 février 2018),

**Il est convenu ce qui suit :**

## ARTICLE 1 : OBJET DE LA CONVENTION

La présente convention vise à déterminer, pour l'année 2020, l'engagement de chacun des partenaires au titre de la convention cadre en faveur du livre en région Bretagne 2018-2020 et les modalités de sa mise en œuvre.

## ARTICLE 2 : DURÉE DE LA CONVENTION

La convention est conclue au titre de l'année 2020, pour une durée d'un an.

## ARTICLE 3 : ENGAGEMENTS FINANCIERS DES PARTENAIRES

L'engagement des partenaires est réalisé sous forme de contributions financières.

L'engagement global de chacun des partenaires à la mise en œuvre des actions contractuelles pour l'année 2020 s'établit comme suit :

CNL : 70 000 €

Région : 196 000 €

**Total : 266 000 €**

## ARTICLE 4 : TABLEAU DES ENGAGEMENTS FINANCIERS PAR ACTION

Comme prévu à l'article 2 de la convention cadre en faveur du livre en région Bretagne pour la période 2018-2020, le présent tableau précise l'abondement financier de chaque partenaire pour chaque action mise en œuvre dans la poursuite des objectifs communs définis à l'article 1 de la convention cadre.

Envoyé en préfecture le 27/10/2020
Reçu en préfecture le 27/10/2020
Affiché le
ID : 035-233500016-20201026-20_0602_08-DE

| | Contribution investissement librairies | Contribution fonctionnement librairies et des réseaux | Contribution résidences d'auteurs/auteures | Totaux |
|---|---|---|---|---|
| Région | 100 000 € | 80 000 € | 16 000 € | 196 000 € |
| CNL | 36 000 € | 20 000 € | 14 000 € | 70 000 € |
| Total | 136 000 € | 100 000 € | 30 000 € | 266 000 € |

Les montants présentés dans le tableau ci-dessus seront attribués sous forme de subvention soumise au dépôt d'un dossier, en réponse aux dispositifs d'aides diffusés par la Région, comme défini à l'article 2 de la convention cadre et à l'article 3 de la présente convention pour le soutien aux librairies indépendantes, aux réseaux à vocation régionale et aux résidences d'auteurs/auteures.

L'attribution des aides sera évaluée et décidée en comité d'examen, conformément aux modalités d'instruction présentées à l'article 2 de la convention cadre et à l'article 3 de la présente convention pour le soutien aux réseaux à vocation régionale et aux résidences d'auteurs/auteures sur la base des critères d'éligibilité définis en concertation et joints en annexe (ANNEXE 1).

## ARTICLE 5 : MODALITÉS DE LA CONCERTATION ET DE LA DÉCISION POUR LE SOUTIEN AUX RÉSEAUX ET AUX RÉSIDENCES

Comme spécifié à l'article 3.1 de la convention cadre en faveur du livre en région Bretagne, signée le 9 juillet 2018 entre le CNL et la Région, les modalités de pilotage et de procédure d'instruction relatives au soutien aux réseaux et aux résidences, sont fixées, par dérogation consentie par l'ensemble des parties, dans la présente convention.

- Pour les réseaux à vocation régionale : ce soutien sera intégré à l'aide au fonctionnement des librairies indépendantes. À titre dérogatoire, il est convenu entre les signataires les points suivants : un plafond d'aide à 50 000 €, une instruction hors des comités d'examen pour permettre un engagement de la subvention dès le début de l'année (un rendez-vous annuel pourra être organisé entre l'association et les membres du comité d'examen), une récurrence annuelle de l'aide sous réserve du bon développement du projet.

- Pour les résidences : chaque année, la Région reçoit et instruit les demandes d'aides aux résidences d'auteurs/auteures et transmet les dossiers au CNL, sur la base du dispositif d'aide défini en concertation et annexé à cette présente convention.

Sur la base des avis formulés par le CNL et la Région, les projets ayant reçu un avis favorable sont ensuite examinés par la commission permanente du Conseil Régional. Les décisions sont communiquées au CNL dans un délai de 15 jours après le vote en commission permanente.

Envoyé en préfecture le 27/10/2020
Reçu en préfecture le 27/10/2020
Affiché le
ID : 035-233500016-20201026-20_0602_08-DE

**ARTICLE 6 : MODALITÉS DE VERSEMENT DE LA SUBVENTION DU CNL**

La contribution du CNL, d'un montant de 70 000 € (soixante-dix mille euros), inscrite au budget du CNL au titre de l'exercice 2020, sur la destination DIF 206 (compte comptable 657.33), sera versée en deux fois, à l'ordre de Monsieur le payeur régional de Bretagne, sur le compte suivant :

Titulaire : PAIERIE RÉGIONALE DE BRETAGNE
Domiciliation : 283 AV. DU GÉNÉRAL PATTON - 35000 RENNES
Code banque : 30001
Code guichet : 00682
n° de compte : C3540000000
Clé RIB : 21
IBAN : FR 92 3000 1006 82C3 5400 0000 021
BIC : BDFEFRPPCCT

Le premier versement, correspondant à 70 % de la contribution, soit 49 000 € (quarante-neuf mille euros), intervient à la signature de la présente convention. Le second versement de 30 %, soit 21 000 € (vingt-et-un mille euros), sera versé à réception d'un courrier sollicitant le solde de la subvention et au *prorata* des engagements constatés en faveur des bénéficiaires de la convention, sur présentation d'un bilan quantitatif et qualitatif des actions communes financées remis au plus tard le 1er mars de l'année 2021 accompagné d'un tableau de synthèse des demandes et montants obtenus, conformément à l'article 3.4 de la convention cadre.

**ARTICLE 7 : AVENANT**

Dans le cadre de la crise sanitaire en cours, les partenaires s'entendent sur la possibilité de compléter la présente convention par avenant pour mettre en œuvre tout dispositif partagé en faveur du secteur du livre.

**ARTICLE 8 : CLÔTURE**

Au terme de l'exécution de la convention annuelle, et sur la base de l'évaluation, la Région reversera, le cas échéant, le solde résiduel des crédits non consommés sur le premier acompte.

**ARTICLE 9 : RÉSILIATION**

En cas de non-respect, par l'une ou l'autre des parties, des engagements inscrits dans la présente convention, celle-ci pourra être résiliée de plein droit et avant son expiration, par l'une ou par l'autre des parties, à l'expiration d'un délai de deux mois suivant l'envoi d'une lettre recommandée avec accusé de réception, valant mise en demeure. La résiliation entraînera le reversement partiel ou total des sommes perçues.

Envoyé en préfecture le 27/10/2020
Reçu en préfecture le 27/10/2020
Affiché le
ID : 035-233500016-20201026-20_0602_08-DE

**ARTICLE 8 : DISPOSITION FINALE**

La présente convention ne peut en aucun cas être opposée aux présents signataires par les bénéficiaires potentiels – personnes morales ou leurs représentants cités à la présente et dans ses annexes –, celle-ci ne valant engagement qu'entre les signataires.

La convention est signée en 2 exemplaires originaux,

À ……..,  Le ……

Le Président de la Région Bretagne

M. Loïg CHESNAIS-GIRARD

Le Président du Centre national du livre

M. Vincent MONADÉ

Envoyé en préfecture le 27/10/2020
Reçu en préfecture le 27/10/2020
Affiché le
ID : 035-233500016-20201026-20_0602_08-DE

**ANNEXE 1**

**Dispositifs présentant les critères d'éligibilité**.

# Modalités communes à l'ensemble des dispositifs

Ces dispositifs de soutien s'inscrivent dans le cadre des dispositions du Règlement général d'exemption par catégorie (RGEC) n°651/2014 de la Commission européenne du 17 juin 2014 publiée au Journal officiel de l'Union Européenne le 26 juin 2014 et de la Communication cinéma C332/01 de la Commission européenne publiée au Journal officiel de l'Union Européenne le 15 novembre 2013. Ainsi le financement du projet présenté ne peut pas dépasser 70 % de financement public.

Pour le dispositif d'aide à la librairie et aux points de vente du livre, se référer aux modalités d'articulation avec les dispositifs de soutien nationaux du CNL, ci-dessous.

Par ailleurs, en matière d'éligibilité des projets d'aide à l'investissement, le dispositif d'aide à la librairie s'inscrit dans le cadre du décret n°2018-514 du 25 juin 2018, et notamment des dispositions des articles 5 et 9.

| | | ***Dispositifs nationaux CNL*** | | ***Dispositifs Convention cadre en faveur du livre en région Bretagne*** | | | |
|---|---|---|---|---|---|---|---|
| | | | | ***Fonctionnement*** | | | ***Investissement**** |
| ***Possibilités d'émargement des librairies en année N***<br><br>***Situation en N-1*** | | ***Aide VAL***<br><br>***Librairies labellisées (LIR et LR)*** | ***Aide économique (prêt et subvention)*** | ***Aide convention pour***<br><br>***l'acquisition de stock*** | ***Aide convention pour l'animation*** | ***Aides pour le fonctionnement***<br><br>*(hors assortiment et animation)* | ***Aide convention pour l'investissement*** |
| ***LIBRAIRIES NON-ÉLIGIBLES AU CNL***<br><br>(chiffre d'affaires < 150 000 € et/ ou moins de 6 000 titres) | | NON | NON | **OUI PRIORITAIRE** | **OUI PRIORITAIRE** | **OUI PRIORITAIRE** | **OUI PRIORITAIRE** |
| ***Librairie LIR ayant obtenu l'aide VAL (en N-1)*** | | **OUI** | **OUI** | NON** | **OUI** | **OUI** | **OUI** |
| ***Librairie LIR n'ayant pas obtenu l'aide VAL en N-1*** | ***Car n'ayant pas fait de demande*** | **OUI** | **OUI** | **OUI** | **OUI** | **OUI** | **OUI** |
| | ***Car dossier non retenu*** | **OUI** | **OUI** | OUI<br><br>*NON PRIORITAIRE* | **OUI** | **OUI** | **OUI** |
| ***Librairies ayant obtenu des aides économiques du CNL dans les 12 derniers mois*** | ***Ayant fait une demande et obtenu une aide*** | **OUI** | **OUI** | OUI<br>(hors projet création, reprise / développement) | **OUI** | **OUI** | NON ** |
| | ***Ayant fait une demande sans obtenir d'aide*** | **OUI** | **OUI** | OUI<br><br>*NON PRIORITAIRE* | **OUI** | **OUI** | NON **, *si projet analogue au projet refusé par le CNL OUI, si projet* ***totalement*** *différent* |

** pour l'investissement,* ***tout dossier dépassant les seuils d'éligibilité des aides économiques du CNL doit faire l'objet d'une information préalable au CNL.***

*Pour mémoire :*
*- Librairie généraliste, BD ou Jeunesse, dont le chiffre d'affaires est supérieur à 150 000 euros, avec plus de 6 000 titres et un projet global supérieur à 20 000 euros H.T.*
*- Librairie spécialisée dont le chiffre d'affaires est supérieur à 150 000 euros, avec plus de 3 000 titres et un projet global supérieur à 20 000 euros H.T.*

*** sauf mesures dérogatoires (soutien de la Région hors convention).*

Envoyé en préfecture le 27/10/2020
Reçu en préfecture le 27/10/2020
Affiché le
ID : 035-233500016-20201026-20_0602_08-DE

## *Aide à l'investissement des librairies indépendantes*

Le fonds d'aide à l'investissement des librairies indépendantes de Bretagne est le fruit d'un partenariat entre la Région et le CNL. L'aide est sélective et peut porter sur tout projet de création, de reprise ou de développement :
- agrandissement des locaux ;
- aménagement ou réaménagement (petits et grands travaux) ;
- achat de mobilier ;
- informatisation et équipements numériques ;
- constitution d'un nouveau fonds …

Une attention particulière sera portée aux projets de création « ex nihilo », reprise ou évolution majeure d'une librairie indépendante (déménagement, augmentation conséquente de surface, passage de spécialisée à généraliste…), particulièrement sur les territoires périurbains et ruraux. Dans ces cas, il sera nécessaire, pour les personnes sollicitant le dispositif, de se rapprocher de l'établissement public « Livre et Lecture en Bretagne » pour un diagnostic préalable sur la construction et les perspectives de développement du projet. Celui-ci devra attester d'un modèle économique viable et pérenne, d'un potentiel d'activité significatif et d'un ancrage dans une zone de chalandise adapté au projet de la librairie. Par ailleurs, il devra préciser les actions menées et les objectifs à atteindre en termes de chiffre d'affaires, de rémunération et d'autofinancement.

### o Critères d'éligibilité

Les sociétés bénéficiaires des aides doivent :

- être implantées en Bretagne (siège social et établissement),

- proposer la vente des titres détenus en stock dans un local accessible à tout public sur une surface minimum de 30 m²,

- être indépendantes. Les librairies liées par un contrat de franchise et celles dont le capital n'est pas détenu à plus de 50 % par une/des personne(s) physique(s) ne sont pas éligibles,

- réaliser plus de 50 % de leur chiffre d'affaires dans la vente de livres neufs au détail lorsqu'elles sont implantées dans une ville de plus de 10 000 habitants et plus de 25 % de leur chiffre d'affaires dans la vente de livres neufs au détail lorsqu'elles sont implantées dans une ville de moins de 10 000 habitants,

- s'engager à faire évoluer à terme leur offre vers un assortiment d'au moins 3 000 titres de livres neufs, si ce n'est pas déjà le cas,

- jouer un rôle culturel local : ce critère est évalué au regard de l'assortiment d'ouvrages proposé, du nombre de titres en stock parus depuis plus de 12 mois, de la diversité des actions menées autour du livre et des auteurs/auteures et du territoire sur lequel la librairie est implantée.

Envoyé en préfecture le 27/10/2020
Reçu en préfecture le 27/10/2020
Affiché le
ID : 035-233500016-20201026-20_0602_08-DE

- **Critères d'appréciation**

Une attention particulière sera portée :

- à la viabilité économique de la librairie ;

- à la professionnalisation des librairies accompagnées (formation initiale ou continue, immersion professionnelle…) ;

- aux territoires concernés avec une priorité pour les territoires périurbains et ruraux.

***A noter :***
*- un budget prévisionnel supérieur à 5 000€ sera demandé.*
*- en cas de création, c'est le projet prévisionnel qui sera évalué au regard de ces critères.*

- **Montants des aides**

Le montant des aides est plafonné à 22 000 € et à 60% du budget global HT du projet pour lequel l'aide est sollicitée (sur présentation de devis). La mise en œuvre du projet ne peut être antérieure à la date de réception de la demande d'aide.

- **Modalités de règlement**

La subvention plafonnée attribuée au porteur de projet fait l'objet d'un premier versement de 75 % de la subvention accordée puis d'un deuxième versement de 25 %, après présentation d'un bilan quantitatif et qualitatif certifié conforme par le représentant légal de la structure, faisant état du projet et du budget réalisé (factures à l'appui). Le montant de la subvention votée ne pourra en aucun cas être revu à la hausse et sera, le cas échéant, réduit au prorata des dépenses réellement justifiées.

La Région Bretagne se réserve le droit de procéder à tout contrôle visant à vérifier le respect des engagements de la librairie, dont la communication de toutes les pièces justificatives des recettes et dépenses relatives aux actions financées.

- **Modalités de demande**

Une seule demande est à adresser à la Région Bretagne qui transmettra des copies au CNL pour discussion et délibération lors d'un comité d'examen des aides qui se réunit deux fois par an. Celui-ci est composé de représentants du CNL, de la Région Bretagne, de la DRAC Bretagne et de *Livre et Lecture en Bretagne* (calendrier disponible sur le site internet du Conseil régional de Bretagne www.bretagne.bzh).

Un dossier type, dont l'utilisation est obligatoire et la liste des pièces à fournir, sont également téléchargeables sur bretagne.bzh.

Les libraires ont la possibilité de solliciter les dispositifs d'investissement de leur choix (dispositifs nationaux du CNL ou dispositifs dans le cadre de la convention territoriale entre le CNL et la Région), le dossier sera alors instruit dans le cadre sollicité au regard des modalités et critères correspondants.
La Région et le CNL se tiennent mutuellement informés des sollicitations des libraires pour les accompagner au plus près de leurs besoins.

Envoyé en préfecture le 27/10/2020
Reçu en préfecture le 27/10/2020
Affiché le
ID : 035-233500016-20201026-20_0602_08-DE

## *Aide au fonctionnement des librairies indépendantes*

Le fonds d'aide au fonctionnement des librairies indépendantes de Bretagne est le fruit d'un partenariat entre la Région et le CNL. L'aide est sélective et peut porter sur tout projet ponctuel lié à l'activité commerciale ou culturelle de la librairie :
- programmation d'animations culturelles dans ou hors les murs (lectures, rencontres, salons…) ;
- organisation d'événements littéraires ponctuels ;
- développement d'outils de communication (site internet, supports divers…) ;
- acquisition de stock ;
- compensation financière pour l'embauche temporaire d'un/d'une libraire dans le cadre de journées de formation ou de tutorat in-situ. La prise en charge se fera sur la base du SMIC horaire en vigueur et ne pourra excéder plus de 5 journées par an.

Les manifestations littéraires récurrentes portées par les librairies indépendantes ne peuvent pas émarger au dispositif d'aide au fonctionnement.

Une attention particulière sera portée aux projets de création « ex nihilo », reprise ou évolution majeure d'une librairie indépendante (déménagement, augmentation conséquente de surface, passage de spécialisée à généraliste…), particulièrement sur les territoires périurbains et ruraux. Dans ces cas, il sera nécessaire pour les personnes sollicitant le dispositif de se rapprocher de l'établissement public « Livre et Lecture en Bretagne » pour un diagnostic préalable sur la construction et les perspectives de développement du projet. Celui-ci devra attester d'un modèle économique viable et pérenne, d'un potentiel d'activité significatif et d'un ancrage dans une zone de chalandise adapté au projet de la librairie. Par ailleurs, il devra préciser les actions menées et les objectifs à atteindre en termes de chiffre d'affaires, de rémunération et d'autofinancement.

Les initiatives qui favorisent la constitution de réseaux professionnels à vocation régionale seront accompagnées dans leur réflexion par *Livre et Lecture en Bretagne* et pourront être soutenues financièrement pour leurs projets annuels ou ponctuels, lorsqu'elles ont pour objectif le développement économique, culturel ou promotionnel de leurs adhérents.

### o Critères d'éligibilité

Les sociétés bénéficiaires des aides doivent :

- être implantées en Bretagne (siège social et établissement),

- proposer la vente des titres détenus en stock dans un local accessible à tout public sur une surface minimum de 30 m²,

- être indépendantes. Les librairies liées par un contrat de franchise et celles dont le capital n'est pas détenu à plus de 50 % par une/des personne(s) physique(s) ne sont pas éligibles,

- réaliser plus de 50 % de leur chiffre d'affaires dans la vente de livres neufs au détail lorsqu'elles sont implantées dans une ville de plus de 10 000 habitants et plus de 25 % de leur chiffre d'affaires dans la vente de livres neufs au détail lorsqu'elles sont implantées dans une ville de moins de 10 000 habitants,

- s'engager à faire évoluer à terme leur offre vers un assortiment d'au moins 3 000 titres de livres neufs, si ce n'est pas déjà le cas,

Envoyé en préfecture le 27/10/2020
Reçu en préfecture le 27/10/2020
Affiché le
ID : 035-233500016-20201026-20_0602_08-DE

- jouer un rôle culturel local : ce critère est évalué au regard de l'assortiment d'ouvrages proposé, du nombre de titres en stock parus depuis plus de 12 mois, de la diversité des actions menées autour du livre et des auteurs/auteures et du territoire sur lequel la librairie est implantée.

- **Critères d'appréciation**

Une attention particulière sera portée :

- à la viabilité économique de la librairie ;

- à la professionnalisation des librairies accompagnées (formation initiale ou continue, immersion professionnelle…) ;

- aux territoires concernés avec une priorité pour les territoires périurbains et ruraux.

***A noter :***
*- un budget prévisionnel supérieur à 4 000€ sera demandé.*
*- en cas de création, c'est le projet prévisionnel qui sera évalué au regard de ces critères.*

- **Montants des aides**

Le montant des aides est plafonné à 15 000 € et à 60% du budget global HT du projet pour lequel l'aide est sollicitée (sur présentation de devis), à l'exception des aides aux associations de libraires. La mise en œuvre du projet ne peut être antérieure à la date de réception de la demande d'aide.

- **Modalités de règlement**

La subvention forfaitaire attribuée au porteur de projet fait l'objet d'un premier versement de 75 % de la subvention accordée puis d'un deuxième versement de 25 % après présentation d'un bilan quantitatif et qualitatif, certifié conforme par le représentant légal de la structure. Ce bilan devra faire état du budget réalisé et de l'impact des actions sur l'évolution de la librairie (variation de fréquentation, pourcentage de ventes lié aux programmes d'animations, fidélisation de la clientèle...). Le montant de la subvention votée ne pourra en aucun cas être revu à la hausse.

La Région Bretagne se réserve le droit de procéder à tout contrôle visant à vérifier le respect des engagements de la librairie, dont la communication de toutes les pièces justificatives des recettes et dépenses relatives aux actions financées.

- **Modalités de demande**

Une seule demande est à adresser à la Région Bretagne qui transmettra des copies au CNL pour discussion et délibération lors d'un comité d'examen des aides qui se réunit deux fois par an. Celui-ci est composé de représentants du CNL, de la Région Bretagne, de la DRAC Bretagne et de *Livre et Lecture en Bretagne* (calendrier disponible sur le site internet du Conseil régional de Bretagne www.bretagne.bzh).

Un dossier type, dont l'utilisation est obligatoire et la liste des pièces à fournir, sont également téléchargeables sur bretagne.bzh.

Envoyé en préfecture le 27/10/2020
Reçu en préfecture le 27/10/2020
Affiché le
ID : 035-233500016-20201026-20_0602_08-DE

# Aide à la résidence d'auteurs/auteures

Depuis 2015, la Région et le CNL se sont engagés à mettre en œuvre une politique conjointe de soutien aux librairies indépendantes. Ce champ est étendu, à titre expérimental, aux résidences d'auteurs/auteures pour la période 2018-2020. Les partenaires entendent par le biais de ce dispositif soutenir la présence d'auteurs/auteures sur le territoire breton, pour qu'ils y mènent, dans la durée, des projets de création littéraire en partenariat avec des structures locales et des acteurs du livre en Bretagne. Une attention particulière sera portée à leur rémunération, à la place réservée à la librairie indépendante dans le projet et à la rencontre prolongée avec les habitants.

Un projet de résidence, pour être soutenu, doit à minima associer, en plus de l'auteur/auteure, deux acteurs du livre installés en Bretagne, impliqués financièrement ou de manière opérationnelle dans le projet, indépendants les uns vis-à-vis des autres :

- une structure organisatrice principale de la résidence, qui porte la demande de subvention et sera la bénéficiaire exclusive,
- un acteur de la chaîne du livre (librairie indépendante, maison d'édition, bibliothèque ou médiathèque publique, manifestation littéraire).

Les artistes accueillis en résidence sont de manière prioritaire les écrivains/écrivaines, illustrateurs/illustratrices, traducteurs/traductrices, scénaristes et dessinateurs/dessinatrices de bande-dessinée, et plus généralement tout artiste se situant lors de sa résidence dans la perspective de création d'un livre, l'auteur/auteure devant déjà avoir été édité(e) sous format papier, hors auto-édition ou édition à compte d'auteur, par une maison d'édition ayant déjà publié plus de 3 auteurs différents, ou dans le cadre d'une revue en diffusion payante et au tirage minimal de 300 exemplaires, disposant d'un numéro ISBN.

- **Bénéficiaires potentiels**

- Structures organisatrices des résidences : associations, entreprises culturelles, communes, EPCI, établissements publics implantés en Bretagne (siège social et établissement)

- **Critères d'éligibilité** *:*

- Le projet doit avoir lieu sur le territoire breton pour une durée minimale de 2 mois. Ce temps peut être fractionné, en un maximum de 4 sessions sur une année,
- Le projet artistique doit être conçu conjointement par la structure porteuse et par l'auteur/auteure,
- La structure organisatrice doit consacrer au minimum un tiers d'équivalent temps plein à l'accompagnement de l'auteur/auteure lors de sa résidence (organisation des actions culturelles notamment),
- La majeure partie du temps de résidence de l'auteur/auteure doit être consacrée au travail de création (pour rappel, la rémunération de l'artiste en résidence sous forme de droits d'auteur n'est possible que si le temps d'écriture est égal ou supérieur à 70% du temps total de sa résidence),
- Un minimum de 3 actions culturelles publiques doit être organisé sur le temps de la résidence,
- Un dépaysement est nécessaire pour l'auteur/auteure en résidence qu'il soit géographique, social ou culturel. Il n'implique pas une distance géographique déterminée entre le lieu de résidence et le domicile habituel de l'auteur/auteure, mais celle-ci sera privilégiée,
- L'auteur/auteure doit être rémunéré(e), pour un minimum de 1 500 € nets mensuels,

Envoyé en préfecture le 27/10/2020
Reçu en préfecture le 27/10/2020
Affiché le
ID : 035-233500016-20201026-20_0602_08-DE

- Un lieu d'habitation et de travail doit être proposé à l'auteur/auteure, qui doit l'occuper effectivement durant la résidence,
- Aucun aboutissement éditorial n'est imposé, mais une trace de la création (un document) devra être produite à son issue,
- Un accompagnement (subvention, mise à disposition de moyens…) par une collectivité locale de niveau infrarégional est nécessaire pour solliciter un soutien régional,
- Pour les projets portant sur l'accueil d'un auteur/une auteure ayant obtenu une bourse de résidence du CNL, un délai de 12 mois de carence devra être observé à la suite de l'obtention de la bourse avant de solliciter le dispositif d'aide à la résidence,
- Une demande dans le cadre du présent dispositif n'est pas cumulable avec les dispositifs nationaux du CNL (bourse de résidence, bourse d'auteur/auteure…). Il appartient aux porteurs de projet et aux auteurs/auteures d'y veiller.

- **Critères d'appréciation**

- Originalité et qualité du projet culturel et artistique,
- Qualité du partenariat entre structures partenaires et auteur/auteure,
- Qualité de l'inscription territoriale du projet (nombre de partenaires locaux, qualité des actions culturelles envisagées…),
- Lisibilité du projet,
- Capacité à pérenniser l'activité d'accueil d'auteurs/auteures.

Seront privilégiés les projets inscrits dans des territoires moins densément pourvus en offre culturelle, ainsi que les projets impliquant particulièrement la jeunesse (15-29 ans), ou permettant d'explorer une innovation éditoriale (multi-supports, caractère participatif, édition adaptée aux publics handicapés…), ou basés sur un échange avec d'autres porteurs de projets de résidence, ou associant plusieurs acteurs de la chaîne du livre en Bretagne.

- **Modalités d'intervention financière**

L'intervention financière de la Région ne peut excéder 50% de l'assiette hors taxes mentionnée ci-après dans la limite de 7 500 € par résidence.

Assiette de la subvention :

- Rémunération de l'auteur/auteure,
- Hébergement et transport de l'auteur/auteure,
- Rémunération de l'accompagnant (référent de l'auteur/auteure au sein de la structure organisatrice)
- Coûts liés aux actions culturelles spécifiques.

Le socle de l'aide portant sur la rémunération des auteurs/auteures, la structure porteuse est encouragée à se rapprocher de *Livre et Lecture en Bretagne* pour connaître les modalités pratiques de rémunération.

- **Modalités de versement de l'aide régionale**

La subvention attribuée est qualifiée de subvention de fonctionnement affectée forfaitaire.

Les modalités de versement de l'aide sont les suivantes :

Envoyé en préfecture le 27/10/2020
Reçu en préfecture le 27/10/2020
Affiché le
ID : 035-233500016-20201026-20_0602_08-DE

- 75 % à la signature de l'arrêté ou de la convention ;
- 25% sur la présentation d'un bilan quantitatif (dont les justificatifs de rémunération de l'auteur/auteure) et qualitatif de l'opération, certifié conforme, ainsi que d'une lettre de l'auteur/auteure retraçant son expérience en résidence.

La Région Bretagne se réserve le droit de procéder à tout contrôle visant à vérifier le respect des engagements de l'organisateur, dont la communication de toutes les pièces et données nécessaires à la validité de ce contrôle.

La subvention pourra faire l'objet d'une demande de remboursement en cas de non-respect de ces engagements.

Le soutien de la Région Bretagne devra être mentionné sur chacun des éléments de communication liés à la résidence.

**Présentation du dossier de demande de subvention :**

Un dossier type, dont l'utilisation est obligatoire, et l'ensemble des pièces à joindre au formulaire renseigné, sont téléchargeables sur le site bretagne.bzh.

La Région et le CNL se tiennent mutuellement informés des sollicitations des auteurs/auteures et des porteurs / porteuses de projet pour les accompagner au plus près de leurs besoins.

Pour plus d'informations, les interlocutrices suivantes sont à votre disposition :

*Région Bretagne*

**Anne Boucard**
Instructrice dossiers Livre et Vie Littéraire
anne.boucard@bretagne.bzh
02 22 93 98 51

**Céline Durand**
Chargée de mission Livre et Vie Littéraire
celine.durand@bretagne.bzh
02.9.27.96.02

*Centre National du Livre*

**Florabelle Rouyer**
**Chef du département de la création**
florabelle.rouyer@centrenationaldulivre.fr
01 49 54 68 30

*Livre et Lecture en Bretagne*

**Marie-Joëlle Letourneur**
Chargée de la vie littéraire
mj.letourneur@livrelecturebretagne.fr
02 99 37 77 52

Envoyé en préfecture le 27/10/2020
Reçu en préfecture le 27/10/2020
Affiché le
ID : 035-233500016-20201026-20_0603_07-DE

**REGION BRETAGNE**

**20_0603_07**

COMMISSION PERMANENTE DU CONSEIL REGIONAL

26 OCTOBRE 2020

DELIBERATION

# Programme 0603- Développer le sport en région

La Commission permanente du Conseil régional, convoquée par son Président le 16 octobre 2020, s'est réunie le lundi 26 octobre 2020 sous la présidence de celui-ci, au siège de la Région Bretagne à Rennes.

Vu le Code Général des Collectivités Territoriales, et notamment sa quatrième partie, relative à la Région ;

Vu la délibération n° 17_DAJCP_SA_06 du Conseil régional en date du 22 juin 2017 approuvant les délégations accordées à la Commission permanente ;

Vu l'ensemble des décisions budgétaires de l'exercice en cours ;

Vu l'ensemble des délibérations précisant les modalités d'intervention des dispositifs actuels de la Région ;

Au vu du rapport présenté par Monsieur le Président du Conseil régional ;

Et après avoir délibéré ;

**DECIDE**

**A l'unanimité**

**En section d'investissement :**

**- d'AFFECTER** sur le montant d'autorisation de programme disponible, un crédit total de 21 540 € pour le financement de l'opération nouvelle figurant dans le tableau annexé ;

**- d'ATTRIBUER** l'aide au bénéficiaire désigné dans le tableau annexé, **d'APPROUVER** les termes de la convention établie avec l'Association Ligue de Bretagne de Natation et **d'AUTORISER** le Président du Conseil régional à la signer ;

Envoyé en préfecture le 27/10/2020
Reçu en préfecture le 27/10/2020
Affiché le
ID : 035-233500016-20201026-20_0603_07-DE



**En section de fonctionnement :**

**- d'AFFECTER** sur le montant d'autorisation d'engagement disponible, un crédit total de 684 274,70 € pour le financement des 33 opérations nouvelles figurant dans le tableau annexé ;

**- d'ATTRIBUER** les aides aux bénéficiaires désignés dans le tableau annexé et **AUTORISER** le Président à signer les actes juridiques nécessaires au versement de ces aides ;

Envoyé en préfecture le 27/10/2020
Reçu en préfecture le 27/10/2020
Affiché le
ID : 035-233500016-20201026-20_0603_07-DE

**Délibération du Conseil régional de Bretagne**
**Commission permanente du 26 octobre 2020**
**Opération(s) nouvelle(s) - Subvention plafonnée**
**Programme : P.0603 - Développer le sport en région**
**Chapitre : 903**

| Nom du bénéficiaire | Opération | Objet | Dépense subventionnable (en Euros) | Taux | Montant Proposé (en Euros) |
|---|---|---|---|---|---|
| LIGUE REGIONALE DE NATATION DE BRETAGNE<br>35131 CHARTRES-DE-BRETAGNE | 20006265 | Construction, installation et promotion de 9 bassins aquatiques mobiles (bassins et systèmes de filtration, assurance, livraison, coffrage bois, ordinateurs, site internet, sacs intervention secours et caméras) - Attribution unique - Prise en compte des dépenses à compter du 16 septembre 2020 | 107 700,00 | 20,00 | 21 540,00 |

**Total** : 21 540,00

**Nombre d'opérations :** 1

* Prise en compte des dépenses antérieures à la décision

**Délibération n° : 20_0603_07**

Envoyé en préfecture le 27/10/2020
Reçu en préfecture le 27/10/2020
Affiché le
ID : 035-233500016-20201026-20_0603_07-DE

**Délibération du Conseil régional de Bretagne**
**Commission permanente du 26 octobre 2020**
**Opération(s) nouvelle(s)**
**Programme : P.0603 - Développer le sport en région**
**Chapitre : 933**

| Nom du bénéficiaire | Opération | Objet | Type | Montant Proposé (en Euros) |
|---|---|---|---|---|
| GARDE DU VOEU D HENNEBONT TENNIS DE TABLE<br>56700 HENNEBONT | 20006195 | Aide exceptionnelle pour le maintien de l'activité des associations sportives labélisées 'Centre d'Entraînement et de Formation des Clubs Phares' par la Région Bretagne, dans le contexte sanitaire de la crise du Covid-19 | Subvention exceptionnelle | 30 000,00 |
| LANDERNEAU BRETAGNE BASKET<br>29410 PLEYBER-CHRIST | 20006196 | Aide exceptionnelle pour le maintien de l'activité des associations sportives labélisées 'Centre d'Entraînement et de Formation des Clubs Phares' par la Région Bretagne, dans le contexte sanitaire de la crise du Covid-19 | Subvention exceptionnelle | 25 000,00 |
| BREST BRETAGNE HANDBALL<br>29200 BREST | 20006190 | Aide exceptionnelle pour le maintien de l'activité des associations sportives labélisées 'Centre d'Entraînement et de Formation des Clubs Phares' par la Région Bretagne, dans le contexte sanitaire de la crise du Covid-19 | Subvention exceptionnelle | 20 000,00 |
| CESSON RENNES METROPOLE HANDBALL<br>35510 CESSON-SEVIGNE | 20006191 | Aide exceptionnelle pour le maintien de l'activité des associations sportives labélisées 'Centre d'Entraînement et de Formation des Clubs Phares' par la Région Bretagne, dans le contexte sanitaire de la crise du Covid-19 | Subvention exceptionnelle | 20 000,00 |
| RUGBY CLUB VANNETAIS<br>56000 VANNES | 20006201 | Aide exceptionnelle pour le maintien de l'activité des associations sportives labélisées 'Centre d'Entraînement et de Formation des Clubs Phares' par la Région Bretagne, dans le contexte sanitaire de la crise du Covid-19 | Subvention exceptionnelle | 20 000,00 |
| UJAP QUIMPER ASSOCIATION<br>29000 QUIMPER | 20006202 | Aide exceptionnelle pour le maintien de l'activité des associations sportives labélisées 'Centre d'Entraînement et de Formation des Clubs Phares' par la Région Bretagne, dans le contexte sanitaire de la crise du Covid-19 | Subvention exceptionnelle | 20 000,00 |
| RENNES ETUDIANTS CLUB SECTION VOLLEY BALL<br>35700 RENNES | 20006200 | Aide exceptionnelle pour le maintien de l'activité des associations sportives labélisées 'Centre d'Entraînement et de Formation des Clubs Phares' par la Région Bretagne, dans le contexte sanitaire de la crise du Covid-19 | Subvention exceptionnelle | 4 000,00 |
| QUIMPER CORNOUAILLE TENNIS DE TABLE<br>29000 QUIMPER | 20006199 | Aide exceptionnelle pour le maintien de l'activité des associations sportives labélisées 'Centre d'Entraînement et de Formation des Clubs Phares' par la Région Bretagne, dans le contexte sanitaire de la crise du Covid-19 | Subvention exceptionnelle | 2 000,00 |
| LES ALBATROS ASSOCIATION<br>29200 BREST | 20006188 | Aide exceptionnelle pour le maintien de l'activité des associations sportives labélisées 'Centre d'Entraînement et de Formation des Clubs Phares' par la Région Bretagne, dans le contexte sanitaire de la crise du Covid-19 | Subvention exceptionnelle | 1 500,00 |
| CLUB NAUTIQUE BRESTOIS<br>29200 BREST | 20006194 | Aide exceptionnelle pour le maintien de l'activité des associations sportives labélisées 'Centre d'Entraînement et de Formation des Clubs Phares' par la Région Bretagne, dans le contexte sanitaire de la crise du Covid-19 | Subvention exceptionnelle | 1 000,00 |
| CENTRE MEDECINE SPORT BRETAGNE SUD<br>56322 LORIENT CEDEX | 20005843 | Fonctionnement et activités du Centre de Médecine du Sport de Bretagne Sud à Lorient pour l'année 2020 | Subvention forfaitaire | 15 000,00 |
| ESPERANCE CHARTRES DE BRETAGNE NATATION<br>35131 CHARTRES-DE-BRETAGNE | 20005623 | Déplacements pour les Championnats de France de Natation spécialités Elite 25 mètres à Angers et des Maîtres à Le Lamentin (Martinique) pour la saison sportive 2019-2020 | Subvention forfaitaire | 1 219,99 |

**Délibération n° : 20_0603_07**

Envoyé en préfecture le 27/10/2020
Reçu en préfecture le 27/10/2020
Affiché le
ID : 035-233500016-20201026-20_0603_07-DE

| Nom du bénéficiaire | Opération | Objet | Type | Montant Proposé (en Euros) |
|---|---|---|---|---|
| LA TOUR D AUVERGNE<br>35004 RENNES | 20005745 | Déplacements pour le Championnat de France de Futsal Division Nationale 2 pour la saison sportive 2019-2020 (6 déplacements hors Bretagne) | Subvention forfaitaire | 934,88 |
| POOL AR BED<br>29000 QUIMPER | 20005624 | Déplacements pour le Championnat de France de Billard spécialité Black-Ball Division Nationale 1 pour la saison sportive 2019-2020 (4 déplacements hors Bretagne) | Subvention forfaitaire | 742,77 |
| LOUDEAC BREIZH POOL<br>22600 LOUDEAC | 20005627 | Déplacements pour le Championnat de France de Billard spécialité Black-Ball Division Nationale 2 pour la saison sportive 2019-2020 (4 déplacements hors Bretagne) | Subvention forfaitaire | 320,96 |
| COMITE REGIONAL DE VOL EN PLANEUR DE BRETAGNE<br>35170 BRUZ | 20005700 | Déplacement pour le Championnat de France 2020 de Vol en Planeur spécialité Standard, 15 mètres et Biplace catégorie Juniors à la Roche sur Yon | Subvention forfaitaire | 56,10 |
| CEP LORIENT BASKET-BALL<br>56100 LORIENT | 20006210 | Aide exceptionnelle pour le maintien de l'activité des associations sportives labélisées 'Clubs en Voie d'Accession à l'Elite' par la Région Bretagne, dans le contexte sanitaire de la crise du Covid-19 | Subvention exceptionnelle | 15 000,00 |
| QUIMPER VOLLEY 29<br>29000 QUIMPER | 20006218 | Aide exceptionnelle pour le maintien de l'activité des associations sportives labélisées 'Clubs en Voie d'Accession à l'Elite' par la Région Bretagne, dans le contexte sanitaire de la crise du Covid-19 | Subvention exceptionnelle | 15 000,00 |
| USC UNION SPORTIVE CONCARNOISE<br>29184 CONCARNEAU | 20006224 | Aide exceptionnelle pour le maintien de l'activité des associations sportives labélisées 'Clubs en Voie d'Accession à l'Elite' par la Région Bretagne, dans le contexte sanitaire de la crise du Covid-19 | Subvention exceptionnelle | 15 000,00 |
| AURORE VITRE BASKET BRETAGNE<br>35500 VITRE | 20006209 | Aide exceptionnelle pour le maintien de l'activité des associations sportives labélisées 'Clubs en Voie d'Accession à l'Elite' par la Région Bretagne, dans le contexte sanitaire de la crise du Covid-19 | Subvention exceptionnelle | 14 000,00 |
| RENNES ETUDIANTS CLUB RUGBY (REC RUGBY)<br>35703 RENNES | 20006219 | Aide exceptionnelle pour le maintien de l'activité des associations sportives labélisées 'Clubs en Voie d'Accession à l'Elite' par la Région Bretagne, dans le contexte sanitaire de la crise du Covid-19 | Subvention exceptionnelle | 14 000,00 |
| LANESTER HAND BALL<br>56600 LANESTER | 20006217 | Aide exceptionnelle pour le maintien de l'activité des associations sportives labélisées 'Clubs en Voie d'Accession à l'Elite' par la Région Bretagne, dans le contexte sanitaire de la crise du Covid-19 | Subvention exceptionnelle | 13 500,00 |
| CERCLE PAUL BERT SOC SPORT<br>35000 RENNES | 20006214 | Aide exceptionnelle pour le maintien de l'activité des associations sportives labélisées 'Clubs en Voie d'Accession à l'Elite' par la Région Bretagne, dans le contexte sanitaire de la crise du Covid-19 (Handball masculin) | Subvention exceptionnelle | 11 000,00 |
| CESSON VOLLEY SAINT-BRIEUC COTES D ARMOR<br>22000 ST BRIEUC | 20006212 | Aide exceptionnelle pour le maintien de l'activité des associations sportives labélisées 'Clubs en Voie d'Accession à l'Elite' par la Région Bretagne, dans le contexte sanitaire de la crise du Covid-19 | Subvention exceptionnelle | 8 500,00 |
| STADE RENNAIS RUGBY<br>35000 RENNES | 20006221 | Aide exceptionnelle pour le maintien de l'activité des associations sportives labélisées 'Clubs en Voie d'Accession à l'Elite' par la Région Bretagne, dans le contexte sanitaire de la crise du Covid-19 | Subvention exceptionnelle | 3 500,00 |
| THORIGNE FOUILLARD TENNIS DE TABLE<br>35235 THORIGNE FOUILLARD | 20006223 | Aide exceptionnelle pour le maintien de l'activité des associations sportives labélisées 'Clubs en Voie d'Accession à l'Elite' par la Région Bretagne, dans le contexte sanitaire de la crise du Covid-19 | Subvention exceptionnelle | 3 000,00 |

Envoyé en préfecture le 27/10/2020
Reçu en préfecture le 27/10/2020
Affiché le
ID : 035-233500016-20201026-20_0603_07-DE

| Nom du bénéficiaire | Opération | Objet | Type | Montant Proposé (en Euros) |
|---|---|---|---|---|
| TENNIS CLUB DE QUIMPERLE<br>29300 QUIMPERLE | 20006222 | Aide exceptionnelle pour le maintien de l'activité des associations sportives labélisées 'Clubs en Voie d'Accession à l'Elite' par la Région Bretagne, dans le contexte sanitaire de la crise du Covid-19 | Subvention exceptionnelle | 2 500,00 |
| COMPAGNIE D ARCHERS DE RENNES<br>35700 RENNES | 20006208 | Aide exceptionnelle pour le maintien de l'activité des associations sportives labélisées 'Clubs en Voie d'Accession à l'Elite' par la Région Bretagne, dans le contexte sanitaire de la crise du Covid-19 | Subvention exceptionnelle | 2 000,00 |
| UNION SPORTIVE SAINT MALO<br>35400 SAINT MALO | 20006226 | Aide exceptionnelle pour le maintien de l'activité des associations sportives labélisées 'Clubs en Voie d'Accession à l'Elite' par la Région Bretagne, dans le contexte sanitaire de la crise du Covid-19 | Subvention exceptionnelle | 2 000,00 |
| BADMINTON CLUB GUICHEN BOURG DES COMPTES<br>35890 BOURG DES COMPTES | 20006216 | Aide exceptionnelle pour le maintien de l'activité des associations sportives labélisées 'Clubs en Voie d'Accession à l'Elite' par la Région Bretagne, dans le contexte sanitaire de la crise du Covid-19 | Subvention exceptionnelle | 1 500,00 |
| BAD CLUB DE ROSTRENEN<br>22110 ROSTRENEN | 20006220 | Aide exceptionnelle pour le maintien de l'activité des associations sportives labélisées 'Clubs en Voie d'Accession à l'Elite' par la Région Bretagne, dans le contexte sanitaire de la crise du Covid-19 | Subvention exceptionnelle | 1 000,00 |
| CERCLE PAUL BERT SOC SPORT<br>35000 RENNES | 20006215 | Aide exceptionnelle pour le maintien de l'activité des associations sportives labélisées 'Clubs en Voie d'Accession à l'Elite' par la Région Bretagne, dans le contexte sanitaire de la crise du Covid-19 (Tumbling et Sports Acrobatiques) | Subvention exceptionnelle | 1 000,00 |
| DIVERS BENEFICIAIRES<br>35000 RENNES | 20006622 | Achats de prestations de service pour l'organisation et l'accueil du Grand départ du Tour de France Cycliste 2021 en Bretagne | Achat / Prestation | 400 000,00 |

**Total :** 684 274,70

**Nombre d'opérations :** 33

**Délibération n° : 20_0603_07**

Envoyé en préfecture le 27/10/2020
Reçu en préfecture le 27/10/2020
Affiché le
ID : 035-233500016-20201026-20_0603_07-DE

Direction de l'éducation, des langues de Bretagne et du sport
Service du développement des pratiques sportives

# CONVENTION FINANCIERE D'INVESTISSEMENT REGISSANT LES RAPPORT ENTRE LA REGION BRETAGNE ET L'ASSOCIATION COMITE DE BRETAGNE DE NATATION AU TITRE DE L'AIDE A L'EQUIPEMENT MAJEUR D'UNE DISCIPLINE

**Vu** le Code général des collectivités territoriales, notamment sa quatrième partie relative à la Région ;
**Vu** le code de la construction et de l'habitation et notamment ses articles L.111-7, L.111-7-1 à L111-7-3 ;
**Vu** la loi n° 2005-102 du 11 février 2005 pour l'égalité des droits, la participation et la citoyenneté des personnes handicapées et notamment son article 41 ;
**Vu** la loi n° 2000-321 relative aux droits des citoyens dans leurs relations avec les administrations et notamment son article 10 ;
**Vu** le décret n° 2001-495 du 6 juin 2001 pris en application de l'article 10 de la loi n° 2000-321 du 12 avril 2000 relatif à la transparence financière des aides octroyées par les personnes publiques ;
**Vu** le décret n° 2009-540 du 14 mai 2009 portant sur les obligations des associations et des fondations relatives à la publicité de leurs comptes annuels ;
**Vu** le règlement budgétaire et financier adopté par le Conseil régional ;
**Vu** la délibération n° 17_DAJCP_SA_06 du Conseil régional en date du 22 juin 2017 approuvant les délégations accordées à la Commission permanente ;
**Vu** l'ensemble des décisions budgétaires de l'exercice en cours ;
**Vu** l'ensemble des délibérations précisant les modalités d'intervention des dispositifs actuels de la Région ;
**Vu** la délibération n° 20_0603_07 de la Commission permanente du Conseil régional en date du 26 octobre 2020 accordant à l'Association Ligue de Bretagne de Natation un crédit de 21 540 € (dossier n° 20006265) pour l'aide à la construction, l'installation et la promotion de 9 bassins aquatiques mobiles au titre de l'aide à l'équipement majeur d'une discipline, et autorisant le Président du Conseil régional à signer la présente convention ;

## ENTRE :

**La Région Bretagne,**
Représentée par Monsieur Loïg CHESNAIS-GIRARD, en sa qualité de Président du Conseil régional,
Ci-après dénommée « la Région »,
D'une part,

## ET

**LIGUE DE BRETAGNE DE NATATION,**
Association loi 1901, dont le siège social est situé 9 rue Léo Lagrange – 35131 CHARTRES DE BRETAGNE – enregistrée sous le numéro SIRET 342383833-00049 – représentée par Monsieur Serge BRUNET agissant en sa qualité de Président,
Ci-après dénommé « le bénéficiaire »,
D'autre part,

## IL A ETE CONVENU LES DISPOSITIONS SUIVANTES :

Dans le cadre de son dispositif « Aide à l'équipement majeur d'une discipline », le Conseil régional de Bretagne soutient la réalisation d'un grand équipement dont la ligue, le comité régional, ou bien l'association sportive qui après avis favorable de la ligue ou du comité concerné, en a fait une priorité d'équipement pour les prochaines années.

L'Association Ligue de Bretagne de Natation a sollicité l'avis du Conseil régional de Bretagne pour inscrire dans ce dispositif la construction, l'installation et la promotion de 9 bassins aquatiques mobiles sur certains sites (plages, communes dépourvues de centre aquatique, établissements scolaires....) durant la période estivale [dépenses éligibles : bassins et systèmes de filtration, assurance, livraison, coffrage bois, ordinateurs, site internet, sacs intervention secours et caméras de surveillance].

Envoyé en préfecture le 27/10/2020
Reçu en préfecture le 27/10/2020
Affiché le
ID : 035-233500016-20201026-20_0603_07-DE

L'objectif de ce projet est de développer de nouvelles pratiques sportives en partenariat avec la Ligue de la Voile mais également renforcer l'apprentissage de la natation pour mieux lutter contre les risques de décès par noyade.
Le plan de déploiement est prévu avec l'installation de 1 bassin en 2020, puis de 8 bassins les deux années suivantes.

## ARTICLE 1 – OBJET DE LA CONVENTION

La présente convention a pour objet de définir les conditions et modalités selon lesquelles la Région apporte son soutien à la construction, à l'installation et à la promotion de 9 bassins aquatiques mobiles dans le cadre du dispositif « équipement majeur d'une discipline » - prise en compte des dépenses à compter 16 septembre 2020

## ARTICLE 2 – MONTANT DE LA PARTICIPATION FINANCIÈRE DE LA RÉGION

La Région s'engage à verser au bénéficiaire une subvention d'un montant de 21 540 € TTC. Cette subvention se rapporte au taux de 20 % à une dépense subventionnable de 107 700 € TTC. Le montant de la subvention régionale ne pourra en aucun cas être revu à la hausse, et sera, le cas échéant, réduit au prorata des dépenses réelles justifiées.

## ARTICLE 3 – DÉLAI DE VALIDITÉ ET ANNULATION DE LA SUBVENTION

Si le bénéficiaire n'a pas fourni toutes les pièces justificatives de la subvention dans un délai de 48 mois à compter de la date de signature de la convention par les deux paties, le solde de la subvention sera annulé et la part de l'avance non justifiée éventuellement versée par la Région devra lui être restituée.

## ARTICLE 4 – DURÉE DE LA CONVENTION

La convention prend effet à compter de la date de signature par l'ensemble des parties, pour une durée de 54 mois.

## ARTICLE 5 - CONDITIONS D'UTILISATION DE LA SUBVENTION

5.1- Le bénéficiaire s'engage à utiliser la subvention pour la construction, l'installation et la promotion de bassins aquatiques mobiles dans le cadre du dispositif « équipement majeur d'une discipline » - prise en compte des dépenses à compter du 16 septembre 2020, comme prévu à l'article 1.

5.2- Il s'engage à ne pas employer tout ou partie de la subvention reçue de la Région au profit d'un autre organisme privé, association, société ou œuvre.

5.3- Il accepte que la subvention ne puisse en aucun cas donner lieu à profit et qu'elle soit limitée au montant nécessaire pour équilibrer les recettes et les dépenses de l'opération.

5.4- Il est seul responsable à l'égard des tiers, y compris pour les dommages de toute nature qui seraient causés à ceux-ci lors de l'exécution de l'opération.

## ARTICLE 6 - COMMUNICATION

Dans un souci de bonne information des citoyen·ne·s, la Région a défini des règles pour rendre visible le soutien qu'elle apporte à de nombreux projets en faveur du développement et de la valorisation de son territoire.
Le bénéficiaire s'engage à respecter les conditions de mise en œuvre de cette visibilité, dont la mention du soutien de la Région Bretagne, et à réaliser les actions de communication conformément aux obligations décrites sur www.bretagne.bzh (*Rubrique* « Nos aides » / *Thématique* « Sport » / « Equipement majeur d'une discipline » *Onglet* « Communication ») et en vigueur à la date de signature du présent acte).

Ainsi, la ligue de Bretagne de Natation s'engage en particulier :

- assurer la visibilité de la Région Bretagne (flamme ou banderole ou autres supports) sur chacun des sites (envoyer une photographie du support en format PDF au service instructeur) ;
- afficher le logo sur le site internet de ligue ;
- organiser une journée presse en 2020 et en 2021 lors de l'installation d'un bassin mobile sur le site choisi.

Elle s'engage à fournir au service instructeur le·s justificatif·s (ex : photographie de l'affichage, copie écran du logo sur le site internet, etc.) **attestant de la publicité réalisée au plus tard trois mois au-delà de la date de caducité de la subvention**.

Envoyé en préfecture le 27/10/2020
Reçu en préfecture le 27/10/2020
Affiché le
ID : 035-233500016-20201026-20_0603_07-DE

## ARTICLE 7- MODALITÉS DE VERSEMENT

La subvention sera versée, dès lors que la convention aura été signée par l'ensemble des parties, et sur présentation des factures acquittées, au prorata des dépenses réelles justifiées et dans la limite du montant mentionné à l'article 2.

Les paiements dus par la Région seront effectués sur le compte bancaire suivant du bénéficiaire :

- Numéro de compte : 15589 35106 00224919444 45
- Nom et adresse de la banque : CCM ST JACQUES-SARAH
- Nom du titulaire du compte : COMITE DE BRETAGNE DE NATATION

## ARTICLE 8 - IMPUTATION BUDGÉTAIRE

La subvention accordée au maître d'ouvrage sera imputée au budget de la Région, au chapitre 903, programme n°603, dossier n°20006265.

## ARTICLE 9 - MODALITÉS DE CONTRÔLE

9.1- La Région peut procéder à tout contrôle qu'elle juge utile, directement ou par des personnes ou organismes dûment mandatées par elle, pour s'assurer du respect de ses engagements par le bénéficiaire.

9.2- La Région se réserve le droit d'exercer un contrôle sur pièces et sur place, qui consiste en un examen de l'ensemble des pièces justificatives des dépenses relatives à l'opération à laquelle elle a apporté son concours et de la bonne exécution du plan de financement prévisionnel sur la base duquel elle a pris sa décision. Le bénéficiaire s'engage ainsi à donner au personnel de la Région, ainsi qu'aux personnes mandatées par elle, un droit d'accès approprié aux sites, locaux ou siège l'organisme.

9.3- Le bénéficiaire s'engage à fournir à la Région une copie certifiée de son budget et de ses comptes de l'exercice écoulé, ainsi que tous documents faisant connaître les résultats de son activité.

9.4- Il s'engage à informer la Région des modifications intervenues dans ses statuts.

## ARTICLE 10 - MODIFICATION DE LA CONVENTION

Toute modification des termes de la présente convention, y compris de ses annexes, doit faire l'objet d'un avenant écrit entre les parties, conclu dans les mêmes formes et conditions que la présente convention.

## ARTICLE 11 - DÉNONCIATION ET RÉSILIATION DE LA CONVENTION

11.1 - Le bénéficiaire peut renoncer à tout moment à l'exécution de la présente convention, par lettre recommandée avec accusé de réception adressée à la Région. Dans ce cas, la résiliation de la convention prend effet à l'expiration d'un délai de 30 jours à compter de la réception de la lettre. La Région se réserve alors le droit de demander le remboursement partiel ou total de la subvention.

11.2 - En cas de non-respect de ses obligations contractuelles par le bénéficiaire, la Région se réserve le droit de résilier la présente convention. La résiliation prendra effet à l'expiration d'un délai de 30 jours suivant la réception par le bénéficiaire d'une lettre recommandée avec accusé de réception valant mise en demeure restée sans effet. La Région pourra alors exiger le remboursement partiel ou total de la subvention.

11.3- La Région peut de même mettre fin à la convention, sans préavis, dès lors que le maître d'ouvrage a fait des déclarations fausses ou incomplètes pour obtenir la subvention prévue dans la convention. Ce dernier sera alors tenu de rembourser la totalité de la subvention.

## ARTICLE 12 - MODALITÉS DE REMBOURSEMENT DE LA SUBVENTION

12.1- En cas de résiliation ou de dénonciation de la convention, la Région se réserve le droit de demander, sous forme de titre exécutoire, le remboursement total ou partiel des sommes versées.

12.-2 Dans le cas où les dépenses réelles seraient inférieures à la dépense subventionnable, la participation régionale sera réduite au prorata lors du paiement du solde de la subvention.

Envoyé en préfecture le 27/10/2020
Reçu en préfecture le 27/10/2020
Affiché le
ID : 035-233500016-20201026-20_0603_07-DE

## ARTICLE 13 - LITIGES

13.1- En cas de litige relatif à l'interprétation ou à l'exécution de la présente convention, les parties s'efforceront de rechercher un accord amiable.

13.2- En cas de désaccord persistant, le litige sera porté à l'appréciation du Tribunal administratif de Rennes.

## ARTICLE 14 - EXÉCUTION DE LA CONVENTION

Le Président du Conseil régional, le Payeur régional de Bretagne et le maître d'ouvrage, sont chargés, chacun en ce qui le concerne de l'exécution de la présente convention.

Fait à Rennes, le
En deux exemplaires originaux

Pour l'Association LIGUE DE BRETAGNE DE NATATION

Le Président de l'association
Serge BRUNET

Pour le Président du Conseil régional
et par délégation,

Le Directeur de l'éducation, des langues de Bretagne et du sport

François Grall

Envoyé en préfecture le 28/10/2020
Reçu en préfecture le 28/10/2020
Affiché le
ID : 035-233500016-20201026-20_604_07-DE

**REGION BRETAGNE**

**20_0604_07**

COMMISSION PERMANENTE DU CONSEIL REGIONAL

26 octobre 2020

DELIBERATION

# Programme 0604 – Révéler et valoriser le patrimoine

La Commission permanente du Conseil régional, convoquée par son Président le 16 octobre 2020, s'est réunie le 26 octobre 2020 sous la présidence de celui-ci, au siège de la Région Bretagne à Rennes.

Vu le Code Général des Collectivités Territoriales, et notamment sa quatrième partie, relative à la Région ;

Vu la délibération n° 17_DAJCP_SA_06 du Conseil régional en date du 22 juin 2017 approuvant les délégations accordées à la Commission permanente ;

Vu l'ensemble des décisions budgétaires de l'exercice en cours ;

Vu l'ensemble des délibérations précisant les modalités d'intervention des dispositifs actuels de la Région ;

Au vu du rapport présenté par Monsieur le Président du Conseil régional ;

Et après avoir délibéré ;

**DECIDE**

**En section d'investissement :**

- **d'AFFECTER** sur le montant d'autorisation de programme disponible, un crédit de 723 813,87 € pour le financement des opérations figurant en annexe.

- **de PROROGER** le délai de réalisation de l'opération figurant en annexe, en application de la règle de caducité des subventions accordées par le Conseil régional.

- **d'ATTRIBUER** les aides aux bénéficiaires désignés dans les tableaux annexés et **d'AUTORISER** le Président à signer les actes juridiques nécessaires au versement de ces aides.

Envoyé en préfecture le 28/10/2020
Reçu en préfecture le 28/10/2020
Affiché le
ID : 035-233500016-20201026-20_604_07-DE



**En section de fonctionnement :**

- **d'AFFECTER** sur le montant d'autorisation d'engagement disponible, un crédit de 89 733,33 € pour le financement des opérations figurant en annexe.

- **d'ATTRIBUER** les aides aux bénéficiaires désignés dans le tableau annexé et **d'AUTORISER** le Président à signer les actes juridiques nécessaires au versement de ces aides.

Envoyé en préfecture le 28/10/2020
Reçu en préfecture le 28/10/2020
Affiché le
ID : 035-233500016-20201026-20_604_07-DE

**Délibération du Conseil régional de Bretagne**
**Commission permanente du 26 octobre 2020**
**Opération(s) nouvelle(s) - Subvention plafonnée**
**Programme : P.0604 - Révéler et valoriser le patrimoine**
**Chapitre : 903**

| Nom du bénéficiaire | Opération | Objet | Dépense subventionnable (en Euros) | Taux | Montant Proposé (en Euros) |
|---|---|---|---|---|---|
| COMMUNE DU HAUT CORLAY<br>22320 LE HAUT-CORLAY | 20006076 | PPT/PNP - Eglise Notre Dame et Sainte Philomène - Restauration (tranche 1) - Prise en compte des travaux à dater du 25/06/2018 | 268 128,32 | 20,00 | 53 625,66 |
| COMMUNE DE YFFINIAC<br>22120 YFFINIAC | 20006072 | PPT/PNP - Eglise Saint-Aubin - Restauration du clocher (tranche 1) - Prise en compte des travaux à dater du 14/03/2018 | 239 378,77 | 20,00 | 47 875,75 |
| COMMUNE DE LANDIVISIAU<br>29406 LANDIVISIAU | 20006074 | PPT/PNP - Eglise Saint-Thuriau - Restauration - Prise en compte des travaux à dater du 16/09/2019 | 231 790,13 | 20,00 | 46 358,03 |
| PLOUEGAT GUERRAND<br>29620 PLOUEGAT-GUERRAND | 20005969 | PPT/MHC - Eglise Saint-Agapith - Restauration des façades (phase 2) - Fonds incitatif - Prise en compte des travaux à dater du 28/07/2014 | 298 261,28 | 15,00 | 44 739,19 |
| COMBRIT<br>29120 COMBRIT | 20006056 | PPT/PNP - Chapelle de la Clarté - Restauration (tranche 1) - Prise en compte des travaux à dater du 20/11/2018 | 208 616,46 | 20,00 | 41 723,29 |
| D. L. G.<br>22400 LAMBALLE | 20005976 | PPT/IMH - Château de la Moglais à Lamballe (22), orangerie et mur d'enceinte du parc - Restauration - Prise en compte des travaux à dater du 23/03/2020 | 195 712,91 | 20,00 | 39 142,58 |
| COMMUNE DE LE JUCH<br>29100 LE JUCH | 20005973 | PPT/MHC - Eglise Notre-Dame - Restauration des toitures et des voûtes lambrissées (TC 4) - Fonds incitatif - Prise en compte des travaux à dater du 27/06/2014 | 158 250,48 | 20,00 | 31 650,10 |
| COMMUNE DE KERLOUAN<br>29890 KERLOUAN | 20006079 | PPT/PNP - Restauration de l'ensemble bâti (presbytère, grange et salle Brévalaire) pour l'accueil d'activités associatives - Prise en compte des travaux à dater du 16/01/2019 | 298 598,71 | 10,00 | 29 859,87 |
| CENTRE NAUTIQUE DE PLOUHINEC<br>CAP SIZUN -POINTE DU RAZ<br>29780 PLOUHINEC | 20006151 | PPT/Maritime - Sloop langoustier "Jean Moulin" (BIP) - Reconstruction (tranche 2) - Prise en compte des travaux à dater du 05/12/2018 | 53 487,27 | 50,00 | 26 743,64 |
| COMMUNE DE LANDUJAN<br>35360 LANDUJAN | 20006035 | PPT/PNP - Eglise Saint-Tudin - Restauration du clocher et du narthex - Prise en compte des travaux à dater du 01/03/2019 | 240 438,55 | 10,00 | 24 043,86 |
| LES OUVRIERS DU SAINT-ESPRIT<br>29750 LOCTUDY | 20005978 | PPT/IMH - Chapelle du Saint-Esprit à Quimper - Restauration de la nef (tranche 2) - Prise en compte des travaux à dater du 23/03/2020 | 207 021,28 | 10,00 | 20 702,13 |
| I. A.<br>56100 LORIENT | 20005947 | PPT/IMH - Restauration de la façade à pan de bois d'un édifice privé situé 8 rue Savary à Quimperlé - Prise en compte des travaux à dater du 05/06/2018 | 141 478,83 | 10,00 | 14 147,88 |
| CHATEAU ET PARC ZOOLOGIQUE DE LA BOURBANSAIS<br>35720 PLEUGUENEUC | 20006047 | PPT/MHC - Château de la Bourbansais à Pleugueneuc (35) - Restauration du mur d'enceinte Nord, travaux de couverture, peinture et menuiserie - Prise en compte des travaux à dater du 01/06/2020 | 66 936,74 | 20,00 | 13 387,35 |
| LES GLENANS<br>29900 CONCARNEAU | 20005982 | PPT/Maritime - Bateau "Sereine" (MHC) - Restauration - Prise en compte des travaux à dater du 10/10/2019 | 74 982,70 | 10,00 | 7 498,27 |
| SCI DE LA BALLUE<br>35560 BAZOUGES LA PEROUSE | 20006042 | PPT/IMH - Château de la Ballue à Bazouges-la-Pérouse (35) - Restauration du mur de clôture et de soutènement de la cour d'entrée - Prise en compte des travaux à dater du 01/07/2019 | 25 575,00 | 20,00 | 5 115,00 |
| COMMUNE DE LANGUIDIC<br>56440 LANGUIDIC | 20006050 | PPT/IMH - Chapelle Notre-Dame des Fleurs - Restauration - Prise en compte des travaux à dater du 04/05/2020 | 47 254,55 | 10,00 | 4 725,46 |

* Prise en compte des dépenses antérieures à la décision

**Délibération n° : 20_0604_07**

Envoyé en préfecture le 28/10/2020
Reçu en préfecture le 28/10/2020
Affiché le
ID : 035-233500016-20201026-20_604_07-DE

| Nom du bénéficiaire | Opération | Objet | Dépense subventionnable (en Euros) | Taux | Montant Proposé (en Euros) |
|---|---|---|---|---|---|
| OPTIMISTE 29 HANDI CAP OUEST<br>29172 DOUARNENEZ CEDEX | 20005985 | PPT/Maritime - Bateau Richard Marika (BIP) - Restauration - Prise en compte des travaux à dater du 18/11/2019 | 19 131,37 | 20,00 | 3 826,27 |
| COMMUNE DE COLPO<br>56390 COLPO | 20006025 | PPT/PNP - Ecole primaire " Le Petit Prince" - Remplacement des menuiseries du premier étage - Prise en compte des travaux à dater du 11/05/2020 | 24 323,00 | 15,00 | 3 648,45 |
| COMMUNE DE COMMANA<br>29450 COMMANA | 20005975 | PPT/MHC - Eglise Saint-Derrien et mur d'enclos - Restauration - Prise en compte des travaux à dater du 10/12/2019 | 64 006,51 | 5,00 | 3 200,33 |
| COMMUNE DE BELLE-ISLE-EN-TERRE<br>22810 BELLE-ISLE-EN-TERRE | 20006027 | PPT/MHC - Chapelle de Locmaria - Restauration - Prise en compte des travaux à dater du 29/10/2019 | 10 361,22 | 20,00 | 2 072,24 |
| COMMUNE DE SAINT POL DE LEON<br>29250 SAINT-POL-DE-LEON | 20005965 | PPT/MHC - Cathédrale Paul Aurélien - Restauration de la chapelle axiale - Prise en compte des travaux à dater du 21/11/2018 | 16 139,12 | 5,00 | 806,96 |
| PONTRIEUX<br>22260 PONTRIEUX | 20006106 | PPT/PCC - Aménagement de liaisons douces en centre-ville (Rues des Galeries et de Traoumélédern) - (sous réserve du respect des prescriptions de l'ABF) - Prise en compte des travaux à dater du 01/02/2019. | 103 408,00 | 20,00 | 20 681,60 |
| G. C.<br>56120 JOSSELIN | 20006022 | PPT/PCC - Restauration d'un édifice privé situé 12 rue Sainte Croix à JOSSELIN - Prise en compte des travaux à dater du 20/11/2018 | 72 411,59 | 15,00 | 10 861,74 |
| M. J.<br>56120 JOSSELIN | 20006001 | PPT/PCC - Restauration d'un édifice privé situé 5 et 7 chemin des Cruyères à JOSSELIN - Prise en compte des travaux à dater du 15/05/2019 | 56 466,89 | 15,00 | 8 470,03 |
| B. F.<br>29450 COMMANA | 20005988 | PPT/CPRB - Réfection de couverture sur un édifice privé situé au lieu-dit Kerfornedic à COMMANA - Prise en compte des travaux à dater du 24/04/2020 | 18 663,92 | 15,00 | 2 799,59 |
| T. D.<br>28300 JOUY | 20006033 | PPT/PCC - Réfection de toiture sur un édifice privé situé 9 rue de la Chapelle à JOSSELIN - Prise en compte des travaux à dater du 11/02/2020 | 16 002,14 | 15,00 | 2 400,32 |
| SEGLIEN<br>56160 SEGLIEN | 20005684 | PPT/CPRB - Changement des menuiseries sur un bâtiment communal situé 8 rue Yves Le Calvé (sous réserve du respect des prescriptions du CAUE 56) - Prise en compte des travaux à dater du 09/07/2020 | 8 874,29 | 20,00 | 1 774,86 |
| L. B. B.<br>22220 TREGUIER | 20006098 | PPT/PCC - Ravalement de deux façades sur un édifice privé situé 1 place du Martray à TREGUIER (sous réserve du respect des prescriptions de l'ABF) - Prise en compte des travaux à dater du 11/05/2020 | 11 101,80 | 15,00 | 1 665,27 |
| L. A.<br>35150 PIRE CHANCE | 20006183 | PPT/PCC - Réfection du pignon Ouest sur un édifice privé situé 10 rue Leprestre de Lézonnet à CHATEAUGIRON (sous réserve du respect des prescriptions de l'ABF) - Prise en comlpte des travaux à dater du 22/07/2019 | 10 069,40 | 15,00 | 1 510,41 |
| LA CAVE DE MALORY<br>56120 JOSSELIN | 20006104 | PPT/PCC - Modification d'une devanture commerciale située 6 Place de la Duchesse Anne à JOSSELIN (sous réserve du respect des prescriptions de l'ABF) - Prise en compte des travaux à dater du 25/03/2020 | 9 525,90 | 15,00 | 1 428,89 |
| G. T.<br>56120 JOSSELIN | 20006101 | PPT/PCC - Réfection du mur d'enceinte sur un édifice privé situé 7 rue de la Carrière à JOSSELIN (sous réserve du respect des prescriptions de l'ABF) - Prise en compte des travaux à dater du 28/04/2020 | 5 280,00 | 15,00 | 792,00 |
| COMMUNE DE SAINT SERVANT<br>56120 SAINT-SERVANT | 20006052 | PPT/MHC - Prime skoaz ouzh skoaz reliée à l'opération 19000193 votée le 08/02/2019 concernant la restauration de la chapelle Saint-Gobrien (tranche ferme) | 294 448,18 | 5,09 | 15 000,00 |
| ASSOCIATION AR JENTILEZ<br>22700 PERROS-GUIREC | 20005992 | PPT/Maritime - Prime Skoaz ouzh skoaz reliée à l'opération 20003100 votée le 08/06/2020 concernant la restauration du bateau de plaisance Kotick (MHC) | 24 664,24 | 10,00 | 2 466,42 |

* Prise en compte des dépenses antérieures à la décision

**Délibération n° : 20_0604_07**

Envoyé en préfecture le 28/10/2020
Reçu en préfecture le 28/10/2020
Affiché le
ID : 035-233500016-20201026-20_604_07-DE

| Nom du bénéficiaire | Opération | Objet | Dépense subventionnable (en Euros) | Taux | Montant Proposé (en Euros) |
|---|---|---|---|---|---|
| COMMUNE DE LE MOUSTOIR<br>22340 LE MOUSTOIR | 20005989 | CR/OMI - Eglise Saint Juvénal : restauration de la statue de la Vierge à l'Enfant et réalisation d'un socle - Chapelle Sainte-Barbe : restauration des statues de Saint Nicodème et Saint Maurice et réalisation de socles - Prise en compte des travaux à dater du 12/02/2020 | 5 585,50 | 20,00 | 1 117,10 |
| CONCARNEAU CORNOUAILLE AGGLOMERATION<br>29186 CONCARNEAU CEDEX | 20006061 | FRAM - Musée de Pont-Aven - Acquisition d'une huile sur toile "Le Verger en automne", 1891, par Maurice DENIS - Date de prise en compte au 01/11/2019 | 120 000,00 | 25,00 | 30 000,00 |
| GROUPEMENT D'INTERET PUBLIC MUSEE MATHURIN MEHEUT<br>22402 LAMBALLE CEDEX | 20006060 | FRAM - Musée Mathurin Méheut - Acquisition d'une gouache sur papier "Le Paul-Doumer", 1933, par Mathurin MEHEUT - Date de prise en compte au 01/03/2020 | 9 375,00 | 50,00 | 4 687,50 |
| COMMUNE DE BAUD<br>56150 BAUD | 20006063 | FRAM - Le Carton voyageur, Musée de la carte postale - Acquisition de la collection Marc Ledogar, 5 922 cartes postales photographiques - Date de prise en compte au 01/06/2020 | 8 500,00 | 35,00 | 2 975,00 |
| GROUPEMENT D'INTERET PUBLIC MUSEE MATHURIN MEHEUT<br>22402 LAMBALLE CEDEX | 20006059 | FRAM - Musée Mathurin Méheut - Acquisition d'un crayon noir sur papier "Fileuse à la poterie", 1900-1904, par Mathurin MEHEUT - Date de prise en compte au 01/11/2019 | 5 800,00 | 50,00 | 2 900,00 |
| GROUPEMENT D'INTERET PUBLIC MUSEE MATHURIN MEHEUT<br>22402 LAMBALLE CEDEX | 20006058 | FRAM - Musée Mathurin Méheut - Acquisition d'une gouache sur papier "Les Géologues au laboratoire", 1942-45, par Mathurin MEHEUT - Date de prise en compte au 01/09/2019 | 5 600,00 | 50,00 | 2 800,00 |
| COMMUNE DE LE FAOUET<br>56320 LE FAOUET | 20005987 | FRAM - Musée du Faouët - Acquisition de l'huile sur toile "Marché au Faouët", par Henri BARNOIN - Date de prise en compte au 01/06/2019 | 3 500,00 | 40,00 | 1 400,00 |
| COMMUNE DE LE FAOUET<br>56320 LE FAOUET | 20005984 | FRAM - Musée du Faouët - Acquisition de l'huile sur toile "Jeune Bretonne", entre 1912 et 1920, par Henry d'ESTIENNE - Date de prise en compte au 01/12/2019 | 3 050,00 | 40,00 | 1 220,00 |
| COMMUNE DE LE FAOUET<br>56320 LE FAOUET | 20005990 | FRAM - Musée du Faouët - Acquisition de l'huile sur toile "Lavandières au Faouët", entre 1912 et 1920, par Henry d'ESTIENNE - Date de prise en compte au 01/12/2019 | 2 299,00 | 40,00 | 919,60 |
| COMMUNE DE LE FAOUET<br>56320 LE FAOUET | 20005979 | FRAM - Musée du Faouët - Acquisition de l'huile sur toile "Marché aux étoffes, Le Faouët", 1929, par Lucien-Victor DELPY - Date de prise en compte au 01/03/2020 | 1 353,00 | 40,00 | 541,20 |
| COMMUNE DE LE FAOUET<br>56320 LE FAOUET | 20005995 | FRAM - Musée du Faouët - Acquisition du dessin au crayon et fusain "Jeune Faouëtaise tricotant", entre 1909 et 1922, par Henri GUINIER - Date de prise en compte au 01/12/2019 | 1 230,00 | 40,00 | 492,00 |
| DEPARTEMENT DU FINISTERE<br>29196 QUIMPER | 20005861 | FRAR - Musée des Phares et Balises d'Ouessant - Chantier des collections - Date de prise en compte au 06/01/2020 | 133 135,00 | 20,00 | 26 627,00 |
| CC DE L'OUST A BROCELIANDE COMMUNAUTE<br>56140 MALESTROIT | 20005909 | FRAR - Musée de la Résistance en Bretagne à Saint-Marcel - Conservation préventive, entretien et reconditionnement des collections - Date de prise en compte au 02/09/2019 | 100 000,00 | 25,00 | 25 000,00 |
| COMMUNE DE RENNES<br>35000 RENNES | 20005780 | FRAR - Musée des Beaux-arts - Restauration de 6 instruments de musique : 3 guitares, 2 mandolines et 1 harpe - Date de prise en compte au 30/01/2020 | 14 647,43 | 20,00 | 2 929,49 |
| COMMUNE DE CARNAC<br>56341 CARNAC CEDEX | 20005840 | FRAR - Musée de la Préhistoire - Acquisition de matériel destiné à la conservation préventive - Date de prise en compte au 20/11/2018 | 8 721,40 | 30,00 | 2 616,42 |
| COMMUNE DE BAUD<br>56150 BAUD | 20005842 | FRAR - Le Carton voyageur, Musée de la carte postale - Acquisition de matériel destiné à la conservation préventive - Date de prise en compte au 20/11/2019 | 4 101,95 | 60,00 | 2 461,17 |
| COMMUNE DE VANNES<br>56019 VANNES | 20005832 | FRAR - Musée des Beaux-arts - Restauration de 10 vases céramique (bols, gobelets, vases, urnes, pots, couvercle), terre cuite, Néolithique - Date de prise en compte au 11/07/2019 | 7 950,00 | 25,00 | 1 987,50 |

* Prise en compte des dépenses antérieures à la décision

**Délibération n° : 20_0604_07**

Envoyé en préfecture le 28/10/2020
Reçu en préfecture le 28/10/2020
Affiché le
ID : 035-233500016-20201026-20_604_07-DE

| Nom du bénéficiaire | Opération | Objet | Dépense subventionnable (en Euros) | Taux | Montant Proposé (en Euros) |
|---|---|---|---|---|---|
| COMMUNE DE RENNES<br>35000 RENNES | 20005767 | FRAR - Musée des Beaux-arts - Restauration de l'huile sur toile "Le sacrifice d'Isaac", 2ème moitié du XVIème siècle, Anonyme - Date de prise en compte au 30/03/2019 | 9 020,00 | 20,00 | 1 804,00 |
| CC DE L'OUST A BROCELIANDE COMMUNAUTE<br>56140 MALESTROIT | 20005910 | FRAR - Musée de la Résistance en Bretagne à Saint-Marcel - Bilan sanitaire des collections - Date de prise en compte au 25/02/2020 | 4 000,00 | 40,00 | 1 600,00 |
| COMMUNE DE RENNES<br>35000 RENNES | 20005775 | FRAR - Musée des Beaux-arts - Restauration de 4 instruments de musique : mélophone, vielle à roue, épinette, guitare lyre, XVIIIème à XXème siècle, Europe - Date de prise en compte au 02/05/2019 | 7 250,00 | 20,00 | 1 450,00 |
| COMMUNE DE RENNES<br>35000 RENNES | 20005911 | FRAR - Musée des Beaux-arts - Restauration de l'huile sur toile "Descente de Croix", XVIème siècle, Anonyme - Date de prise en compte au 30/03/2019 | 7 205,00 | 20,00 | 1 441,00 |
| COMMUNE DE RENNES<br>35000 RENNES | 20005771 | FRAR - Musée des Beaux-arts - Restauration de l'huile sur toile "Déploration sur le Christ mort", 1ère moitié du XVIIème siècle, Anonyme - Date de prise en compte au 30/03/2019 | 6 620,00 | 20,00 | 1 324,00 |
| COMMUNE DE RENNES<br>35000 RENNES | 20005768 | FRAR - Musée des Beaux-arts - Restauration d'une huile sur toile "Judith", 1852, par Victor MOTTEZ - Date de prise en compte au 05/09/2018 | 4 800,00 | 24,00 | 1 152,00 |
| COMMUNE DE VITRE<br>35506 VITRE CEDEX | 20005804 | FRAR - Musée du Château - Restauration de l'huile sur toile "L'ombre de Clytemnestre et des Euménides", 1898, par Paul SIEFFERT - Date de prise en compte au 04/10/2019 | 3 260,00 | 35,00 | 1 141,00 |
| COMMUNE DE VITRE<br>35506 VITRE CEDEX | 20005816 | FRAR - Musée du Château - Restauration de l'huile sur toile "Attaque nocturne", XIXème siècle, par Arnaud GALBRUN - Date de prise en compte au 04/10/2019 | 3 070,00 | 35,00 | 1 074,50 |
| COMMUNE DE VITRE<br>35506 VITRE CEDEX | 20005820 | FRAR - Musée du Château - Restauration de l'huile sur toile "Baigneuses", 1883, par Jules-Marie SEVESTRE - Date de prise en compte au 04/10/2019 | 2 500,00 | 35,00 | 875,00 |
| COMMUNE DE VITRE<br>35506 VITRE CEDEX | 20005825 | FRAR - Musée du Château - Restauration d'une huile sur toile "Village dans les dunes, au bord de la mer, effet crépuscule", 1902, par Auguste-Michel NOBILET - Date de prise en compte au 04/10/2019 | 2 500,00 | 35,00 | 875,00 |
| COMMUNE DE VANNES<br>56019 VANNES | 20005828 | FRAR - Musée des Beaux-arts - Restauration du cadre en bois doré du tableau "Le Christ sur la croix", de DELACROIX, XIXème siècle - Date de prise en compte au 11/10/2019 | 2 575,00 | 25,00 | 643,75 |
| COMMUNE DE RENNES<br>35000 RENNES | 20005782 | FRAR - Musée des Beaux-arts - Restauration d'une sculpture "Cléopâtre", 1525 par Gian Maria MOSCA - Date de prise en compte au 03/02/2020 | 2 744,00 | 20,00 | 548,80 |
| COMMUNE DE VANNES<br>56019 VANNES | 20005836 | FRAR - Musée des Beaux-arts - Restauration d'un ensemble de 46 paysages de landes et sous-bois des Monts d'Arrée, XIXème siècle, par Jeanne-Marie BARBEY - Date de prise en compte au 02/07/2019 | 1 967,50 | 25,00 | 491,88 |
| COMMUNE DE CARNAC<br>56341 CARNAC CEDEX | 20005839 | FRAR - Musée de la Préhistoire - Restauration d'un vase apode à deux anses, orné d'une double rangée de boutons en relief sous le bord fragmenté en 125 tessons, provenance Kerpape, Ploemeur (56), découvert en 1913 par Le Diberder - Date de prise en compte au 19/11/2019 | 1 530,00 | 30,00 | 459,00 |
| COMMUNE DE VANNES<br>56019 VANNES | 20005837 | FRAR - Musée des Beaux-arts - Restauration de l'huile sur toile "Le dolmen de Keryaval à Carnac", vers 1869 par Léon Davy de Cussé - Date de prise en compte au 08/07/2019 | 1 650,00 | 25,00 | 412,50 |
| COMMUNE DE RENNES<br>35000 RENNES | 20005786 | FRAR - Musée des Beaux-arts - Restauration de l'huile sur toile "Cléopâtre" XVIIème siècle par Claude VIGNON - Date de prise en compte au 27/09/2019 | 1 600,00 | 20,00 | 320,00 |

* Prise en compte des dépenses antérieures à la décision

**Délibération n° : 20_0604_07**

Envoyé en préfecture le 28/10/2020
Reçu en préfecture le 28/10/2020
Affiché le
ID : 035-233500016-20201026-20_604_07-DE

| Nom du bénéficiaire | Opération | Objet | Dépense subventionnable (en Euros) | Taux | Montant Proposé (en Euros) |
|---|---|---|---|---|---|
| COMMUNE DE RENNES<br>35000 RENNES | 20005777 | FRAR - Musée des Beaux-arts - Restauration de l'huile sur toile "Portrait de la Marquise de Piré", 1774, par Jean-François COLSON - Date de prise en compte au 13/02/2020 | 1 300,00 | 20,00 | 260,00 |
| COMMUNE DE BON REPOS SUR BLAVET<br>22570 BON REPOS SUR BLAVET | 20005948 | PPT/PNP - Chapelle Saint-Mathurin à Trozulon - Mise en oeuvre d'un chantier international de restauration - Prise en compte des travaux à dater du 21/07/2020 | 9 715,00 | 51,47 | 5 000,00 |
| LES AMIS DE LA BAIE DE LA LANDRIAIS<br>35870 LE MINIHIC SUR RANCE | 20006023 | AAP 'S'engager collectivement en faveur du patrimoine breton' / Restauration - Restauration des perrés de la Landriais - Prise en compte des travaux à dater du 01/06/2020 | 87 680,00 | 45,62 | 40 000,00 |
| ACADEMIE DE L'ART VOCAL<br>56300 PONTIVY | 20006197 | AAP 'S'engager collectivement en faveur du patrimoine breton' / Restauration - Aide au chantiers participatifs pour la restauration de l'Eden palace, ancien cinéma de Pontivy - Prise en compte des travaux à dater du 17/06/2020 | 29 206,70 | 60,00 | 17 524,02 |

**Total** : 723 813,87

**Nombre d'opérations :** 70

* Prise en compte des dépenses antérieures à la décision

Envoyé en préfecture le 28/10/2020
Reçu en préfecture le 28/10/2020
Affiché le
ID : 035-233500016-20201026-20_604_07-DE

**Délibération du Conseil régional de Bretagne** **20_0604_07**
**Commission permanente du 26 octobre 2020**
**Application de la règle de caducité – Prorogation d'opération**
**Section d'investissement**

| Nom du bénéficiaire | Opération | Objet | Date de décision | Date engagement | Borne de caducité prévue (en mois) | Montant affecté (en euros) | Montant mandaté (en euros) | Prorogation accordée (en mois) | Nouvelle borne de caducité (en mois) |
|---|---|---|---|---|---|---|---|---|---|
| SCI ROCHER PORTAIL<br>35170 BRUZ | 16007913 | PPT/MHC - Château du Rocher Portail à Saint-Brice en Coglès (35) - Restauration du logis, du pavillon du jardin et des douves Prise en compte des travaux à dater du 15/03/2016 | 05/12/2016<br>Délibération n°16_0604_09 | 26/10/2016 | 48 | 46693,60 | 28 557,81 | 24 | 72 |

Envoyé en préfecture le 28/10/2020
Reçu en préfecture le 28/10/2020
Affiché le
ID : 035-233500016-20201026-20_604_07-DE

**Délibération du Conseil régional de Bretagne**
**Commission permanente du 26 octobre 2020**
**Opération(s) nouvelle(s) - Subvention plafonnée**
**Programme : P.0604 - Révéler et valoriser le patrimoine**
**Chapitre : 933**

| Nom du bénéficiaire | Opération | Objet | Dépense subventionnable (en Euros) | Taux | Montant Proposé (en Euros) |
|---|---|---|---|---|---|
| JOSSELIN<br>56120 JOSSELIN | 20005952 | PPT/PCC - Etude de la révision du Site Patrimonial Remarquable - Date de prise en compte au 04/03/2020 | 55 720,00 | 20,00 | 10 000,00 |
| BRETAGNE MUSEES<br>29000 QUIMPER | 20006008 | Aide aux projets de l'association au titre de l'année 2020 | 116 000,00 | 37,07 | 43 000,00 |
| SOCIETE ARCHEOLOGIQUE ET HISTORIQUE D ILLE ET VILAINE<br>35000 RENNES | 20005851 | Aide aux projets de l'association au titre de l'année 2020 | 13 500,00 | 18,52 | 2 500,00 |
| LES AMIS DU PARC ET DU CHATEAU DE BIENASSIS<br>22430 ERQUY | 20005850 | AAP 'S'engager collectivement en faveur du patrimoine breton' / Valorisation - Aide au projet de création d'un spectacle son et lumière - Date de prise en compte au 10/06/2020 | 70 100,00 | 18,54 | 13 000,00 |
| ASSOC ARCHEO DOUAR MOR<br>56420 PLAUDREN | 20005849 | AAP 'S'engager collectivement en faveur du patrimoine breton' / Valorisation - Aide au projet de valorisation du site mégalithique de Coëby, commune de Trédion (56) - Date de prise en compte au 10/06/2020 | 31 000,00 | 40,00 | 12 400,00 |
| RACINES D'ARGOAT<br>22570 BON REPOS SUR BLAVET | 20005852 | AAP 'S'engager collectivement en faveur du patrimoine breton' / Valorisation - Aide au renouvellement du spectacle historique son et lumière de Bon Repos - Date de prise en compte au 12/06/2020 | 22 083,33 | 40,00 | 8 833,33 |

**Total :** 89 733,33

**Nombre d'opérations :** 6

* Prise en compte des dépenses antérieures à la décision

**Délibération n° : 20_0604_07**

Envoyé en préfecture le 27/10/2020
Reçu en préfecture le 27/10/2020
Affiché le
ID : 035-233500016-20201026-20_0604_D2_04-DE



COMMISSION PERMANENTE DU CONSEIL REGIONAL

26 octobre 2020

DELIBERATION

## Programme 0604_D2 - Révéler et valoriser le patrimoine _ Inventaire du patrimoine

La Commission permanente du Conseil régional, convoquée par son Président le 16 octobre 2020, s'est réunie le 26 octobre 2020 sous la présidence de celui-ci, au siège de la Région Bretagne à Rennes.

Vu le Code Général des Collectivités Territoriales, et notamment sa quatrième partie, relative à la Région ;

Vu la délibération n° 17_DAJCP_SA_06 du Conseil régional en date du 22 juin 2017 approuvant les délégations accordées à la Commission permanente ;

Vu l'ensemble des décisions budgétaires de l'exercice en cours ;

Vu l'ensemble des délibérations précisant les modalités d'intervention des dispositifs actuels de la Région ;

Au vu du rapport présenté par Monsieur le Président du Conseil régional ;

Et après avoir délibéré ;

**DECIDE**

En section de fonctionnement :

- d'AFFECTER sur le montant d'autorisation d'engagement disponible, un crédit de 5 000€ pour le financement des opérations figurant en annexe ;
- d'ATTRIBUER l'aide au bénéficiaire désigné dans le tableau annexé et d'AUTORISER le Président à signer les actes juridiques nécessaires au versement de ces aides ;
- d'APPROUVER les termes de la convention de partenariat avec la ville de Vannes et d'AUTORISER le Président à la signer.

Envoyé en préfecture le 27/10/2020
Reçu en préfecture le 27/10/2020
Affiché le
ID : 035-233500016-20201026-20_0604_D2_04-DE

**Délibération du Conseil régional de Bretagne**
**Commission permanente du 26 octobre 2020**
**Opération(s) nouvelle(s) - Subvention plafonnée**
**Programme : P.0604 - Révéler et valoriser le patrimoine**
**Chapitre : 933**

| Nom du bénéficiaire | Opération | Objet | Dépense subventionnable (en Euros) | Taux | Montant Proposé (en Euros) |
|---|---|---|---|---|---|
| PONTIVY COMMUNAUTE<br>56300 PONTIVY | 20005942 | Aide Régionale 2020 : " Accompagner une opération d'Inventaire du patrimoine sur les territoires labellisés"<br>Inventaire du patrimoine bâti du Pays des Rohan - Pays d'art et d'histoire | 29 700,00 | 16,84 | 5 000,00 |

**Total :** 5 000,00

**Nombre d'opérations :** 1

**Délibération n° : 20_0604_D2_04**

Envoyé en préfecture le 27/10/2020
Reçu en préfecture le 27/10/2020
Affiché le
ID : 035-233500016-20201026-20_0604_D2_04-DE

# CONVENTION DE PARTENARIAT POUR UNE OPERATION D'INVENTAIRE DU PATRIMOINE CULTUREL DE LA VILLE DE VANNES

VU la loi n° 2000-321 du 12 avril 2000 relative aux droits des citoyens dans leurs relations avec les administrations et notamment son article 10 ;
VU le décret n° 2001-495 du 6 juin 2001 pris en application de l'article 10 de la loi n°2000-321 du 12 avril 2000 et relatif à la transparence financière des aides octroyées par les personnes publiques ;
VU la loi 2004-809 du 13 août 2004 relative aux libertés et responsabilités locales, et particulièrement l'article 95,
VU le décret n° 2005-835 du 20 juillet 2005, pris en application de l'article 95 de la loi n° 2004-809 relative aux libertés et responsabilités locales, et relatif au contrôle scientifique et technique de l'état en matière d'Inventaire du patrimoine culturel et au Conseil national de l'inventaire général du patrimoine culturel,
VU la circulaire n°2005-014 du 1er août 2005 relative aux modalités d'application des articles 95, 97 et 99 de la loi n°2004-809 du 13 août 2004, relative aux libertés et responsabilités locales,
VU l'arrêté du 11 octobre 2006 relatif au compte rendu financier prévu par l'article 10 de la loi du 12 avril 2000 relative aux droits des citoyens dans leurs relations avec les administrations ;
VU le Code général des collectivités territoriales,
VU le règlement budgétaire et financier adopté par le Conseil régional ;
VU l'ensemble des délibérations précisant les modalités d'intervention des dispositifs actuels de la Région ;
VU l'ensemble des délibérations approuvant les conventions types ;
VU la délibération n°17_DAJCP_SA_06 du Conseil régional en date du 22 juin 2017 fixant les délégations accordées à la Commission permanente ;
VU la délibération n° 16_0604_01 de la Commission permanente du Conseil régional en date du 4 avril 2016 adoptant les nouvelles modalités spécifiques d'intervention de la Région ;

ENTRE

La Région Bretagne,
Représentée par Monsieur Loïg CHESNAIS-GIRARD, agissant au nom et en sa qualité de Président du Conseil régional,
Ci-après dénommée, « la Région »,
D'une part

ET :

La Ville de Vannes,
service Musées-Patrimoine,
SIRET 21560260800014
31 rue Thiers - Limur 56000 Vannes
représentée par son Maire, Monsieur David Robo, agissant es qualité
et en vertu de la délibération du Conseil municipal en date du
Ci-après dénommé, "le bénéficiaire",
D'autre part,

IL A ETE CONVENU LES DISPOSITIONS SUIVANTES :

## PREAMBULE :

La Région Bretagne, au titre de sa compétence en matière d'Inventaire du patrimoine culturel, participe activement à la connaissance de tous les patrimoines sur l'ensemble de son territoire. La méthodologie nationale d'Inventaire du patrimoine lui permet d'accompagner des opérations multiples, et encourage les actions de valorisation de la connaissance produite.

Envoyé en préfecture le 27/10/2020
Reçu en préfecture le 27/10/2020
Affiché le
ID : 035-233500016-20201026-20_0604_D2_04-DE

Convaincue de l'intérêt de partager ces démarches et d'encourager la mobilisation des très nombreux acteurs bretons du patrimoine, la Région Bretagne s'engage en faveur d'actions innovantes visant le développement de nouvelles formes d'Inventaire du patrimoine. C'est le sens des nouveaux partenariats proposés par la Région : accompagner des opérations d'inventaires participatifs animées sur le territoire, tout en assurant un soutien logistique, technique et scientifique actif.

La Région Bretagne entend ainsi favoriser une appropriation durable de la démarche patrimoniale, et participer ainsi et par conséquent à une valorisation durable de cette richesse, facteur essentiel de l'identité de la Bretagne.

La Région Bretagne et la Ville de Vannes estiment que la connaissance du patrimoine est une nécessité commune. C'est pourquoi, conscients de l'intérêt de poursuivre la connaissance et la valorisation du patrimoine, ils décident, par la présente convention, de coopérer à la réalisation d'une opération d'Inventaire sur les édifices de la Ville de Vannes de *la période d'après-guerre et non encore référencés.*

## Article 1. Objet de la Convention

La présente convention a pour objet de définir les conditions et modalités de coopération entre la Région et la Ville de Vannes en matière d'Inventaire général du patrimoine culturel.

Cette convention détermine la conduite de l'enquête d'Inventaire, les moyens affectés par les deux parties à cette opération, les modalités de sa réalisation, les conditions de son évaluation, d'exploitation, de diffusion publique et de valorisation des données recueillies.

## Article 2. Définition, périmètre et programmation de l'opération

L'opération d'inventaire porte sur les édifices des ensembles urbains dont le détail n'est pas référencé actuellement. Le patrimoine de la ville de Vannes a fait l'objet entre 1998 et 2014 d'un inventaire, fruit d'un partenariat établi avec l'Etat, puis avec la Région Bretagne. Cette enquête avait pour objet le recensement systématique du patrimoine architectural de la commune dans le cadre d'un inventaire topographique, à la fois outil de connaissance et de gestion du territoire.

La base de données du patrimoine bâti vannetais, en constante évolution, comprend en 2019 plus de 3000 dossiers d'édifices ou ensembles, consultables en ligne sur la base régionale « patrimoine.bzh ».

Le recensement des ouvrages bâtis couvre la période allant des années 400 à 1940, celui des ensembles urbains jusqu'à l'an 2000 mais sans détailler les édifices qu'ils contiennent pour la période s'étendant après 1940.

La reprise de l'inventaire suivant le logiciel Gertrude vise à couvrir la période de croissance urbaine de la ville allant des années 1940 à aujourd'hui. Ce recensement devra prendre en compte notamment les quartiers de Cliscouët, Beaupré-Lalande, Tohannic, les nombreux lotissements après-guerre. Les dossiers d'études de la base actuelle feront l'objet de corrections et d'enrichissements.

## Article 3. Modalités scientifiques et techniques

Dans le cadre de leur partenariat, le service de l'Inventaire du patrimoine culturel de la Région Bretagne et la Ville de Vannes assurent conjointement la programmation, la réalisation des différentes phases et le pilotage de l'opération d'inventaire. Chaque partenaire assure le suivi et la mise en œuvre des travaux placés sous sa responsabilité.

3.1 - Liée aux opérations d'Inventaire du patrimoine, la déclinaison méthodologique des études conduites dans le cadre de l'aide apportée par la Région est conforme aux préconisations de l'Inventaire général, telles que définies à l'article 95, alinéa II de la loi du 13 août 2004 (loi 2004-809, libertés et responsabilités) et soumise à la validation du service régional de l'Inventaire. Elles répondent également à l'ensemble du cadre juridique en vigueur sur les champs investis.

Envoyé en préfecture le 27/10/2020
Reçu en préfecture le 27/10/2020
Affiché le
ID : 035-233500016-20201026-20_0604_D2_04-DE

3.2 – L'opération d'Inventaire donne lieu à un CCST (Cahier des Clauses Scientifiques et Techniques) élaboré conjointement avec le service de l'Inventaire. Au-delà du recensement des éléments patrimoniaux concernés, l'étude intègre des phases de cartographie, de chantier de restauration et de restitutions.

3.3 - Les données des enquêtes d'Inventaire antérieures sont systématiquement intégrées à l'opération d'Inventaire objet de la présente convention, et mises à jour.

3.4 - Après validation du service de l'Inventaire du patrimoine culturel, les données produites sont mises en ligne et accessibles sur le portail www.patrimoine.bretagne.bzh.

## Article 4. Moyens matériels et humains

Dans le cadre de leur partenariat, chaque partie s'engage à affecter les moyens nécessaires à la conduite de l'opération. Les moyens sont répartis entre la Région et les bénéficiaires de la façon suivante :

4.1 - Pendant toute la durée de la convention, la Région apporte au bénéficiaire un accompagnement méthodologique, scientifique et technique par le concours de son équipe :

- accueille en ses locaux et met à disposition des partenaires les ressources documentaires dont elle dispose.
- fournit gracieusement aux partenaires les outils de production et de restitution multimédia des données et assure la formation aux logiciels de saisie ainsi que le suivi et l'aide technique afférente ;
- exerce le contrôle scientifique de l'opération et assure la validation scientifique et technique des données transmises en vue de leur diffusion, notamment sur les sites de diffusion de la Région Bretagne ;
- met à disposition des personnels techniques du service, et l'administration des bases de données et du site de diffusion des travaux d'inventaire ;

4.2 – Pendant toute la durée de la convention, le partenaire :

- assure l'encadrement de l'équipe mobilisée pour la réalisation de l'opération ;
- s'assure de la disponibilité de tout matériel, notamment informatique et bureautique, nécessaire à la réalisation de l'opération d'Inventaire et prennent à leur charge l'ensemble de la logistique ;
- participe aux formations dispensées par la Région et s'engage à saisir l'ensemble des données produites dans les logiciels de saisie de l'Inventaire.

## Article 5. Engagement de communication des bénéficiaires

Dans un souci de bonne information des citoyen·ne·s, la Région a défini des règles pour rendre visible le soutien qu'elle apporte à de nombreux projets en faveur du développement et de la valorisation de son territoire. Afin de contribuer à cette visibilité, le bénéficiaire s'engage à respecter les obligations suivantes :

5.1- La mention du soutien de la Région.
Selon la nature du projet, faire mention de "*avec le soutien de la Région Bretagne*" et/ou intégrer le logo de la Région :

- - aux documents officiels, publications en lien avec le projet ;
- - aux supports de communication et dans les rapports avec les médias en lien avec l'opération ;

5.2- L'invitation officielle au Président de la Région
Lors de temps forts de communication organisés en lien avec l'opération, une invitation officielle sera envoyée en amont de la tenue de la manifestation à presidence@bretagne.bzh.

5.3- Le bénéficiaire s'engage à fournir au service instructeur le·s justificatif·s (ex : photographie de l'affichage, exemplaire de la production subventionnée, copie écran du logo sur le site internet, etc.) attestant de la publicité réalisée au plus tard trois mois au-delà de la date de caducité de la subvention. La nature de ce·s justificatif·s devra être conforme à ce qui a été convenu avec le service instructeur.

Envoyé en préfecture le 27/10/2020
Reçu en préfecture le 27/10/2020
Affiché le
ID : 035-233500016-20201026-20_0604_D2_04-DE

## Article 6. Droits de propriété intellectuelle

6.1 - Les droits d'exploitation des données de l'Inventaire détenus par la Région Bretagne sont cédés gratuitement aux bénéficiaires exclusivement pour la constitution de l'Inventaire et pour sa mise à disposition gratuite du public.

6.2 – Les partenaires garantissent à la Région que les données transmises ne sont pas susceptibles de violer les droits des tiers et de donner notamment lieu à des demandes et actions en contrefaçon, plagiat, copie servile, atteinte au droit à l'image des personnes et des biens, responsabilité civile, et plus généralement de nature à troubler l'exploitation paisible des données.

## Article 7. Valorisation-médiation

La Région et les partenaires encouragent les actions et les expérimentations destinées à favoriser la connaissance et l'appropriation du patrimoine par le plus grand nombre.

A travers leurs dispositifs de soutien respectifs, les deux partenaires s'engagent à mettre en avant des actions permettant la mise en perspective des travaux réalisés et leur appropriation par les élus, les habitants et les acteurs locaux.

Dans ce cadre, les deux partenaires s'engagent à développer tout au long de l'opération d'inventaire des formes de valorisation nouvelles et originales de la démarche et des travaux de recherche par le biais d'actions de médiation, de manifestations spécifiques, de publications ou encore d'opérations de communication, notamment à l'occasion de temps forts : « Journées européennes du patrimoine », etc.

Le portail Internet dédié au patrimoine « Inventaire et valorisation du patrimoine de Bretagne » (www.patrimoine.bretagne.bzh) rassemble l'ensemble des données sur le patrimoine en Région. Il sera régulièrement enrichi de nouveaux dossiers et d'images fixes et animées relatives à l'opération d'inventaire.

## Article 8. Durée de la convention

La présente convention prend effet à compter de la date de sa signature pour une durée de trois ans, renouvelable.

## Article 9. Modification de la convention

Toute modification des termes de la présente convention, doit faire l'objet d'un avenant écrit entre les parties, conclu dans les mêmes formes et conditions que la présente convention.

## Article 10. Dénonciation et résiliation de la convention

Chaque partie peut résilier la présente convention par lettre recommandée avec accusé de réception adressée à l'autre partie. Dans ce cas, la résiliation de la convention prend effet à l'expiration d'un délai de 30 jours à compter de la réception de la lettre.

## Article 11. Litiges

11.1 - En cas de litige relatif à l'interprétation ou à l'exécution de la présente convention, les parties s'efforceront de rechercher un accord amiable.

11.2 - En cas de désaccord persistant, le litige sera porté devant la juridiction française compétente.

Envoyé en préfecture le 27/10/2020
Reçu en préfecture le 27/10/2020
Affiché le
ID : 035-233500016-20201026-20_0604_D2_04-DE

Article 12. Exécution de la convention

Le Président du Conseil régional et les partenaires sont chargés, chacun en ce qui le concerne, de l'exécution de la présente convention.

Fait en deux exemplaires,
A Rennes, le

| | |
|---|---|
| Pour la ville de Vannes | Pour la Région Bretagne |
| Le Maire | Le Président |

Envoyé en préfecture le 27/10/2020
Reçu en préfecture le 27/10/2020
Affiché le
ID : 035-233500016-20201026-20_0605_09-DE

**RÉGION BRETAGNE**

**20_0605_09**

COMMISSION PERMANENTE DU CONSEIL RÉGIONAL

26 octobre 2020

DÉLIBÉRATION

# Programme 0605-Faire de la Bretagne une destination touristique d'exception

La Commission permanente du Conseil régional, convoquée par son Président le 16 octobre 2020, s'est réunie le lundi 26 octobre 2020, sous la présidence de celui-ci, au siège de la Région Bretagne à Rennes.

Vu le Code Général des Collectivités Territoriales, et notamment sa quatrième partie, relative à la Région ;

Vu la délibération n°17_DAJCP_SA_06 du Conseil régional en date du 22 juin 2017 approuvant les délégations accordées à la Commission permanente ;

Vu l'ensemble des décisions budgétaires de l'exercice en cours ;

Vu l'ensemble des délibérations précisant les modalités d'intervention des dispositifs actuels de la Région ;

Au vu du rapport présenté par Monsieur le Président du Conseil régional ;

Et après avoir délibéré ;

**DÉCIDE**

– d'APPROUVER la régularisation des modalités d'intervention des aides : Sites d'exception naturels et culturels, Projets nautiques intégrés et Etablissements du tourisme social et solidaire intégrés ;

**En section d'investissement :**

- d'AFFECTER sur le montant d'autorisation de programme disponible, un crédit total de 298 015 € euros au financement des opérations figurant en annexe ;

- d'ATTRIBUER les aides aux bénéficiaires désignés dans les tableaux annexés et d'AUTORISER le Président du Conseil régional à signer les actes juridiques nécessaires au versement de ces aides.

**En section de fonctionnement :**

- d'AFFECTER sur le montant d'autorisation d'engagement disponible, un crédit total de 59 390,75 euros au financement des opérations figurant en annexe ;

- d'ATTRIBUER les aides aux bénéficiaires désignés dans les tableaux annexés et d'AUTORISER le Président du Conseil régional à signer les actes juridiques nécessaires au versement de ces aides.

Envoyé en préfecture le 27/10/2020
Reçu en préfecture le 27/10/2020
Affiché le
ID : 035-233500016-20201026-20_0605_09-DE

**Délibération du Conseil régional de Bretagne**
**Commission permanente du 26 octobre 2020**
**Opération(s) nouvelle(s) - Subvention plafonnée**
**Programme : P.0605 - Faire de la Bretagne une destination touristique d'exception**
**Chapitre : 909**

| Nom du bénéficiaire | Opération | Objet | Dépense subventionnable (en Euros) | Taux | Montant Proposé (en Euros) |
|---|---|---|---|---|---|
| COMMUNE DE FOUESNANT<br>29170 FOUESNANT | 20005802 | Projets nautiques intégrés : construction d'un spot nautique au Cap-Coz à Fouesnant dans le cadre du projet triennal de la structuration de l'offre nautique entre Quimper-Fouesnant-Cap Coz-les Glénans - dépenses éligibles au 28/07/2020 | 284 455,00 | 35,00 | 99 559,00 |
| ASSOCIATION NOROIT CLUB CENTRE DE CHAR A VOILE<br>35120 CHERRUEIX | 20005874 | Projets Nautiques Intégrés - Modernisation et extension du bâtiment d'accueil et de stockage du Noroit Club dans le cadre du projet triennal d'amélioration et d'extension de l'offre de services et d'activités nautiques au Noroit Club à CHERRUEIX (35) - dépenses éligibles au 28/08/2020 | 258 200,00 | 35,00 | 90 370,00 |
| CENTRE D ACTIVITES PLONGEE<br>22560 TREBEURDEN | 20005773 | Projets nautiques intégrés : aménagement de la carrière de Bégard pour la pratique de la plongée dans le cadre du projet triennal de structuration et de mutualisation de l'offre nautique ente Bégard et Trébeurden - Dépenses éligibles au 27/08/2020 | 200 000,00 | 35,00 | 70 000,00 |
| CENTRE DE RESSOURCES NATIONAL DE CHAR A VOILE<br>35120 CHERRUEIX | 20005872 | Projets Nautiques Intégrés - Acquisition de supports et matériels nautiques dans le cadre du projet triennal d'amélioration et d'extension de l'offre de services et d'activités nautiques au Noroit Club à CHERRUEIX (35) - dépenses éligibles au 21/08/2020 | 108 817,14 | 35,00 | 38 086,00 |

**Total** : 298 015,00

**Nombre d'opérations :** 4

**Délibération n° : 20_0605_09**

Envoyé en préfecture le 27/10/2020
Reçu en préfecture le 27/10/2020
Affiché le
ID : 035-233500016-20201026-20_0605_09-DE

**Délibération du Conseil régional de Bretagne**
**Commission permanente du 26 octobre 2020**
**Opération(s) nouvelle(s) - Subvention plafonnée**
**Programme : P.0605 - Faire de la Bretagne une destination touristique d'exception**
**Chapitre : 939**

| Nom du bénéficiaire | Opération | Objet | Dépense subventionnable (en Euros) | Taux | Montant Proposé (en Euros) |
|---|---|---|---|---|---|
| CA REDON AGGLOMERATION<br>35600 REDON | 20005822 | Destination touristique Bretagne Loire Océan - Volet 2 - Poursuite de la mutualisation de l'observation touristique à l'échelle de la destination touristique - dépenses éligibles au 01/09/2020 | 25 940,00 | 30,00 | 7 782,00 |
| CA REDON AGGLOMERATION<br>35600 REDON | 20005808 | Destination touristique Bretagne Loire Océan - Volet 2 - Accompagnement SIG pour la définition du projet structurant de la destination touristique - dépenses éligibles au 01/09/2020 | 2 800,00 | 30,00 | 840,00 |
| CCI METROPOLITAINE BRETAGNE OUEST<br>29238 BREST | 20006343 | Développement des escales de croisières en Bretagne en 2020 - 1ère tranche - dépenses éligibles au 01/01/2020 | 46 315,00 | 25,00 | 11 578,75 |
| AURAY QUIBERON TERRE ATLANTIQUE<br>56400 AURAY | 20006049 | Destination touristique Bretagne sud - Golfe du Morbihan - Volet COVID19 - Accompagnement des entreprises du tourisme à l'adaptation des modèles économiques et la commercialisation de l'offre à l'échelle de la destination touristique - dépenses éligibles au 26/08/2020 | 37 500,00 | 80,00 | 30 000,00 |
| POLE EQUILIBRE TERRITORIAL ET RURAL PAYS DE SAINT BRIEUC<br>22035 SAINT-BRIEUC | 20006239 | Destination touristique Baie de St Brieuc - Paimpol - les Caps - volet 4 - Organisation d'ateliers numériques à destination des prestataires touristiques par des réseaux identifiés (CCI, Clévacance, Chambre d'Agriculture...) - Dépenses éligibles au 10/09/2020 | 5 300,00 | 80,00 | 4 240,00 |
| LE BRIZEUX<br>29300 QUIMPERLÉ | 20006179 | Réalisation du diagnostic cédant ORATEL de l'hôtel Le Brizeux à Quimperlé - Dépenses éligibles au 07/09/2020 | 2 500,00 | 50,00 | 1 250,00 |
| POLE EQUILIBRE TERRITORIAL ET RURAL PAYS DE SAINT BRIEUC<br>22035 SAINT-BRIEUC | 20006240 | Destination touristique Baie de St Brieuc - Paimpol - les Caps - volet 4 - Organisation d'une conférence sur la Baie de St Brieuc à destination des offices de tourisme et des prestataires touristiques partenaires - Dépenses éligibles au 10/09/2020 | 1 500,00 | 80,00 | 1 200,00 |

**Total** : 56 890,75

**Nombre d'opérations :** 7

**Délibération n° : 20_0605_09**

Envoyé en préfecture le 27/10/2020
Reçu en préfecture le 27/10/2020
Affiché le
ID : 035-233500016-20201026-20_0605_09-DE

**Délibération du Conseil régional de Bretagne**
**Commission permanente du 26 octobre 2020**
**Complément(s) d'affectation**
**Programme : P.0605 - Faire de la Bretagne une destination touristique d'exception**
**Chapitre : 939**

| Nom du bénéficiaire | Opération | Objet | Type | Vote précédent | | | Montant proposé (en euros) | Total (en euros) |
|---|---|---|---|---|---|---|---|---|
| | | | | N° délib | Date de CP | Montant affecté (en euros) | | |
| DIVERS BENEFICIAIRES 35000 RENNES | 17007900 | Accompagnement pour la formalisation de la nouvelle organisation touristique bretonne : schématisation de la méthode globale (design de la politique publique), maquettage graphique de la stratégie, déclinaison de supports innovants | Achat / Prestation | 20_0605_08 | 28/09/20 | 65 000,00 | 2 500,00 | 67 500,00 |

**Total** 2 500,00

**Nombre d'opérations :** 1

**Délibération n° : 20_0605_09**

Envoyé en préfecture le 27/10/2020
Reçu en préfecture le 27/10/2020
Affiché le
ID : 035-233500016-20201026-20_0605_09-DE

# Copie de – Tourisme – Sites d’exception naturels et culturels

Document généré le 21-09-2020 à 12h55

### Présentation synthétique

Cette aide vise à améliorer les infrastructures et les services dédiés à l’accueil des visiteurs sur un site naturel ou culturel, à forte notoriété touristique ou à fort potentiel de développement.

## PRÉSENTATION

### Objectifs

Améliorer les infrastructures et les services dédiés à l’accueil des visiteurs, à chaque étape de son parcours : transport, hébergement, restauration, activités, etc.

### Formes de l'aide

Subvention, Accompagnement

### Montant

**En fonctionnement, 30% du montant global des dépenses éligibles, répartis sur 3 ans de la façon suivante :** - 1 année d’accompagnement : plafond de l’aide fixé à 20 000 € par site, - 2 années d’accompagnement : plafond de l’aide fixé à 10 000 € par site, planifiés conformément au plan d’actions triennal associé au projet. **En investissement, 70% du montant global des dépenses éligibles, répartis sur 3 ans de la façon suivante :** - 1 année d’accompagnement : plafond de l’aide fixé à 100 000 € par site, - 2 années d’accompagnement : plafond de l’aide fixé à 50 000 € par site, planifiés conformément au plan d’actions triennal associé au projet. Si plusieurs maîtres d'ouvrage sont proposés une même année sur le même projet triennal, l'enveloppe globale annuelle sollicitée sur le volet investissement peut dépasser les plafonds indiqués ci-dessus. Toutefois, le montant d'aide annuel attribué à chaque maître d'ouvrage ne pourra dépasser le plafond retenu pour l'année concernée et l'enveloppe globale triennale devra impérativement être respectée, soit 200 000 €. **Cumul d'aides avec les fonds européens** Selon la nature de votre projet, une aide au titre du Fonds Européen Agricole pour le Développement Rural (FEADER) peut également être sollicitée. Pour plus d'informations, veuillez consulter l'Action 19 - Programme Leader.

## BÉNÉFICIAIRES

### Bénéficiaires et critères

**Structures éligibles :** Les maîtres d’ouvrage publics, privés et associatifs, gestionnaires et/ou propriétaires d’un espace naturel ou culturel en milieu ouvert, et ayant des problématiques de fréquentation touristique. **Projets inéligibles :** Les sites fermés (ex : musées, équipements de loisirs, etc)

Envoyé en préfecture le 27/10/2020
Reçu en préfecture le 27/10/2020
Affiché le
ID : 035-233500016-20201026-20_0605_09-DE

## Dépenses éligibles

En fonctionnement :

- les études (ex : schéma de déplacements, étude scénographique des bâtiments d'accueil, etc.),
- les prestations externes visant l'observation des clientèles (ex : enquêtes de satisfaction, de fréquentation, etc.)
- les prestations externes visant l'expérimentation de nouveaux services (ex : navettes électriques, location de vélos, etc.) ;

En investissement :

- Les études préalables aux investissements
- Les investissements visant l'amélioration de la signalétique, des dispositifs de gestion des flux, l'aménagement de cheminement doux, la rénovation des équipements pivot du site, etc.

**Dépenses inéligibles :**

- Travaux, études démarré.e.s avant la date de complétude du dossier,
- Travaux réalisés en régie,
- Travaux d'entretien,
- Actions de communication et de promotion.

## Critères de sélection du projet

Les actions pouvant prétendre à cofinancement régional au titre de cette aide devront être impérativement :

- Proposées par le comité de pilotage de la destination touristique concernée,
- Sélectionnées par la Région Bretagne,
- Accompagnées par le référent de la destination touristique concernée.

Envoyé en préfecture le 27/10/2020
Reçu en préfecture le 27/10/2020
Affiché le
ID : 035-233500016-20201026-20_0605_09-DE

# Copie de – Tourisme – Projets nautiques intégrés

Document généré le 21-09-2020 à 09h37

### Présentation synthétique

Cette aide vise à améliorer les infrastructures et les services dédiés à la pratique nautique sur un territoire ayant une identité nautique forte ou un potentiel de développement important.

## PRÉSENTATION

### Objectifs

- Faciliter l'accès à l'offre nautique,
- Améliorer la performance socio-économique des prestataires nautiques sur un territoire.

### Formes de l'aide

Subvention, Accompagnement

### Montant

**Etudes préalables aux investissements et investissements, 35% du montant global des dépenses éligibles, répartis sur 3 ans de la façon suivante** :

- 1 année d'accompagnement : plafond de l'aide fixé à 100 000 € par projet,
- 2 années d'accompagnement : plafond de l'aide fixé à 50 000 € par projet, planifiés conformément au plan d'actions triennal associé au projet.

Si plusieurs maîtres d'ouvrage sont proposés une même année sur le même projet triennal, l'enveloppe globale annuelle sollicitée peut dépasser les plafonds indiqués ci-dessus. Toutefois, le montant d'aide annuel attribué à chaque maître d'ouvrage ne pourra dépasser le plafond retenu pour l'année concernée et l'enveloppe globale triennale devra impérativement être respectée, soit 200 000 €. **Cumul d'aides avec les fonds européens** Selon la nature de votre projet, une aide au titre du Fonds Européen Agricole pour le Développement Rural (FEADER) peut également être sollicitée. Pour plus d'informations, veuillez consulter l'Action 19 – Programme Leader.

## BÉNÉFICIAIRES

### Bénéficiaires et critères

**Structures éligibles** Les gestionnaires ou propriétaires de structures ou infrastructures nautiques :

- Communes et groupements de collectivités,
- Entreprises,
- Associations.

Les autres acteurs territoriaux ou touristiques (publics, privés ou associatifs) dont l'action concourt à l'intégration du projet nautique sur leur territoire.

Envoyé en préfecture le 27/10/2020
Reçu en préfecture le 27/10/2020
Affiché le
ID : 035-233500016-20201026-20_0605_09-DE

## Dépenses éligibles

- Etudes préalables aux investissements,
- Investissements liés à l'accueil des clientèles nautiques : vestiaires, salles de réunion, hébergement sur place, …
- Travaux d'aménagement dédiés à l'accès au site de pratique nautique,
- Achat de supports nautiques en cohérence avec les clientèles ciblées.

### Dépenses inéligibles

- Travaux démarrés avant la date de complétude du dossier,
- Travaux réalisés en régie,
- Travaux d'entretien,
- Actions de communication et de promotion.

## Critères de sélection du projet

Les actions pouvant prétendre à cofinancement régional au titre de cette aide devront être impérativement :

- Proposées par le comité de pilotage de la destination touristique concernée,
- Sélectionnées par la Région Bretagne,
- Accompagnées par le.la référent.e nautique de la destination touristique concernée.

La sélection annuelle définitive retiendra les projets pour lesquels l'effet levier de l'accompagnement sera le plus significatif en termes de création de synergies touristiques entre la structure et son territoire. Les travaux d'investissement seront accompagnés sous réserve du respect du guide méthodologique Projets nautiques intégrés (téléchargeable ci-dessous) et de l'organisation ou la co-organisation d'un évènement nautique grand public labellisé Breizh COP : personnes éloignées de la pratique nautique de son territoire (ex : public féminin, personnes en situation de handicap, jeunes du rétro-littoral breton, etc).

Envoyé en préfecture le 27/10/2020
Reçu en préfecture le 27/10/2020
Affiché le
ID : 035-233500016-20201026-20_0605_09-DE

# Copie de – Tourisme – Etablissements du tourisme social et solidaire intégrés

Document généré le 21-09-2020 à 09h51

### Présentation synthétique

Cette aide, proposée sur la période 2020-2022, vise à soutenir les établissements du Tourisme Social et Solidaire engagés dans le développement de la performance de leur exploitation en synergie avec la stratégie touristique régionale.

## PRÉSENTATION

### Objectifs

Maintenir une offre TSS de qualité confortant le dynamisme touristique de la Bretagne, soit :

- Accompagner la modernisation des capacités d'accueil touristique de l'ESS touristique bretonne,
- Conforter le développement du TSS au sein de la filière professionnelle,
- Rapprocher les entreprises des univers touristiques régionaux (itinérance, nautisme, patrimoine, îles, canaux, et stratégie de développement de la destination touristique concernée).

### Formes de l'aide

Subvention, Accompagnement

### Montant

**Etudes préalables aux investissements et investissements, 35% du montant global des dépenses éligibles, répartis sur 3 ans de la façon suivante :**

- 1 année d'accompagnement : plafond de l'aide fixé à 100 000 € par projet,
- 2 années d'accompagnement : plafond de l'aide fixé à 50 000 € par projet, planifiés conformément au plan d'actions triennal associé au projet.

Si plusieurs maîtres d'ouvrage sont proposés une même année sur le même projet triennal, l'enveloppe globale annuelle sollicitée peut dépasser les plafonds indiqués ci-dessus. Toutefois, le montant d'aide annuel attribué à chaque maître d'ouvrage ne pourra dépasser le plafond retenu pour l'année concernée et l'enveloppe globale triennale devra impérativement être respectée, soit 200 000 €. **Cumul d'aides avec les fonds européens** Selon la nature de votre projet, une aide au titre du Fonds Européen Agricole pour le Développement Rural (FEADER) peut également être sollicitée. Pour plus d'informations, veuillez consulter l'Action 19 – Programme Leader.

## BÉNÉFICIAIRES

Envoyé en préfecture le 27/10/2020
Reçu en préfecture le 27/10/2020
Affiché le
ID : 035-233500016-20201026-20_0605_09-DE

## Bénéficiaires et critères

**Structures éligibles** Les exploitants ou propriétaires d'entreprises de l'ESS touristique

- Communes et Groupements de collectivités,
- Associations,
- Entreprises et professionnels.

Tous les autres acteurs territoriaux ou touristiques (publics, privés ou associatifs) dont l'action concourt à l'intégration du projet sur leur territoire.

## Dépenses éligibles

- Etudes préalables aux investissements,
- Investissements liés à l'accueil des clientèles,
- Travaux d'aménagement dédiés à l'accès à l'établissement,
- Achat d'équipements (y compris mobiliers).

**Dépenses inéligibles**

- Travaux démarrés avant la date de complétude du dossier,
- Travaux réalisés en régie,
- Travaux d'entretien,
- Actions de communication et de promotion.

## Critères de sélection du projet

Les actions pouvant prétendre à cofinancement régional au titre de cette aide devront être impérativement :

- Proposées par le comité de pilotage de la destination touristique concernée,
- Sélectionnées par la Région Bretagne,
- Accompagnées par le.la référent.e territorial.e désigné.e par la destination touristique concernée.

La sélection annuelle définitive retiendra les projets pour lesquels l'effet levier de l'accompagnement sera le plus significatif en termes de création de synergies touristiques entre l'entreprise et son territoire. L'aide sera mobilisée au vu de deux critères :

- la capacité à développer un ancrage touristique propre à l'offre locale et en phase avec la politique régionale et ses dynamiques ;
- l'intérêt des investissements et leur possible adaptation aux besoins liés aux thématiques stratégiques régionales : Nautisme, Îles, Itinérance, Patrimoines, Canaux…en lien avec les univers des destinations touristiques concernées.

**Fonds de gestion des crédits européens**

**20_1130_07....** Programme FEAMP 2014-2020 .....571

Envoyé en préfecture le 28/10/2020
Reçu en préfecture le 28/10/2020
Affiché le
ID : 035-233500016-20201026-20_01130_07-DE

**REGION BRETAGNE**

20_1130_07

COMMISSION PERMANENTE DU CONSEIL REGIONAL

26 octobre 2020

DELIBERATION

# Programme 1130-Subvention globale FEAMP 2014-2020

La Commission permanente du Conseil régional, convoquée par son Président le 16 octobre 2020, s'est réunie le 26 octobre 2020 sous la présidence de celui-ci, au siège de la Région Bretagne à Rennes.

Vu le Code Général des Collectivités Territoriales, et notamment sa quatrième partie, relative à la Région ;

Vu la délibération n° 17_DAJCP_SA_06 du Conseil régional en date du 22 juin 2017 approuvant les délégations accordées à la Commission permanente ;

Vu l'ensemble des décisions budgétaires de l'exercice en cours ;

Au vu du rapport présenté par Monsieur le Président du Conseil régional ;

Et après avoir délibéré ;

**DECIDE**
**A l'unanimité**

- d'ATTRIBUER les aides aux bénéficiaires désignés dans les tableaux figurant dans le rapport ;
- d'AUTORISER le Président à signer les actes juridiques nécessaires au versement de ces aides.

Envoyé en préfecture le 28/10/2020
Reçu en préfecture le 28/10/2020
Affiché le
ID : 035-233500016-20201026-20_01130_07-DE

**REGION BRETAGNE**

Direction des affaires européennes et internationales
Service de coordination transversale plurifonds

Rapport à la Commission permanente du 26 octobre 2020

FONDS DE GESTION DES FONDS EUROPEENS

**Programme 1130 – Programme opérationnel FEAMP 2014-2020 - Subvention globale**

**Objet du rapport :**

**I. Attributions sur dispositifs existants**

1 dossier au titre de la mesure 38 : Limitation de l'incidence de la pêche sur le milieu marin et adaptation de la pêche à la protection des espèces
1 dossier au titre de la mesure 43.1 : Ports de pêche, sites de débarquement, halles de criée et abris
3 dossiers au titre de la mesure 48 : Investissements productifs en aquaculture (OT 3 – PME)
5 dossiers au titre de la mesure 62.1.b : Développement Local par les Acteurs Locaux (DLAL) - Mise en œuvre, projets
1 dossier au titre de la mesure 62.1.c : Développement Local par les Acteurs Locaux (DLAL) - Coopération
1 dossier au titre de la mesure 69 : Transformation des produits de la pêche et de l'aquaculture

Envoyé en préfecture le 28/10/2020
Reçu en préfecture le 28/10/2020
Affiché le
ID : 035-233500016-20201026-20_01130_07-DE

**REGION BRETAGNE**

## ATTRIBUTIONS SUR DISPOSITIFS EXISTANTS

Le fonds européen pour les affaires maritimes et la pêche (FEAMP) accompagne la mise en œuvre de la politique commune de la pêche et de la politique maritime intégrée. Pour la période 2014-2020, la Région a été désignée organisme intermédiaire, au sein d'un Programme National dont l'Autorité de gestion est restée nationale.

Dans ce cadre, les mesures régionalisées visent à soutenir le développement du littoral breton et des entreprises de la filière halieutique et aquacole. La Région assure ainsi la gestion déléguée d'une enveloppe globale de 55,5 M€, répartis entre la pêche durable, l'aquaculture durable, l'emploi et cohésion territoriale, la commercialisation et la transformation des produits, et l'assistance technique.

Au 28 septembre 2020, **452 dossiers** ont été programmés depuis le début de la programmation, portant l'engagement des crédits à **23 016 383,38 €, soit 41,5 %** de l'enveloppe globale du programme.

Les aides FEAMP de ce rapport sont présentées pour programmation à la Commission permanente du Conseil régional.

### Décisions relatives à la programmation

Le présent rapport soumet à décision de programmation :

- les aides présentées à l'avis de la CORSPA du 17/09/2020_, soit **6 dossiers pour 533 904,06 € de FEAMP ;**
- **6 dossiers des mesures DLAL 62.1.b, 62.1.c,** suite à la sélection par les Groupes d'Action Locale pêche et aquaculture concernés**, pour 279 829,36 € de FEAMP ;**

**soit au total 12 dossiers pour 813 733,42 € de FEAMP.**

Envoyé en préfecture le 28/10/2020
Reçu en préfecture le 28/10/2020
Affiché le
ID : 035-233500016-20201026-20_01130_07-DE



## Programmation FEAMP par mesure

### ➢ MESURE 38 : Limitation de l'incidence de la pêche sur le milieu marin et adaptation de la pêche à la protection des espèces

Cette mesure vise à soutenir des projets qui contribuent à prévenir et à limiter l'incidence de la pêche sur le milieu marin, notamment en encourageant les pêcheurs à investir dans des équipements et à adopter des pratiques de pêche qui s'inscrivent dans cet objectif.

**1 dossier de cette mesure 38 a reçu l'avis favorable de la CORSPA pour 8 621,25 € de FEAMP :**

| Référence Dossier | Bénéficiaire | Projet | Commune | Date CORSPA | FEAMP |
|---|---|---|---|---|---|
| 326921 | B. R. | Installation de capteurs acoustiques SUBWIN à bord du navire de pêche MALOUROSI (916057) | Lorient | 17/09/2020 | 8 621,25 € |
| | | | | **TOTAL** | **8 621,25 €** |

### ➢ MESURE 43.1 : Ports de pêche, sites de débarquement, halles de criée et abris

La mesure vise à soutenir les investissements des halles à marée, des sites de débarquement et des abris permettant d'améliorer la prise en charge des produits aux fins de valoriser la qualité assurée par le producteur, d'en assurer la traçabilité, d'améliorer l'efficacité énergétique de la place portuaire halieutique, de réduire l'incidence de ses activités sur l'environnement, de favoriser l'attractivité des métiers en améliorant les conditions de travail et de sécurité.

**1 dossier de cette mesure 43.1 a reçu l'avis favorable de la CORSPA pour 28 392,00 € de FEAMP :**

| Référence Dossier | Bénéficiaire | Projet | Commune | Date CORSPA | FEAMP |
|---|---|---|---|---|---|
| 598/2016 | CCI Métropolitaine Bretagne Ouest - site de QUIMPER | Acquisition et installation d'un équipement de production de glace sur la halle à marée du Guilvinec | Quimper | 17/09/2020 | 28 392,00 € |
| | | | | **TOTAL** | **28 92,00 €** |

Envoyé en préfecture le 28/10/2020
Reçu en préfecture le 28/10/2020
Affiché le
ID : 035-233500016-20201026-20_01130_07-DE

**REGION BRETAGNE**

## MESURE 48 : Investissements productifs en aquaculture (OT 3 – PME et OT 6 - Environnement)

La mesure vise à développer une aquaculture compétitive à toutes les échelles et respectueuse des milieux. Les objectifs sont de :

- renforcer l'attractivité des métiers de l'aquaculture par la création de nouvelles unités de production durable et/ou biologique sur des sites existants ou sur des nouveaux sites et réhabiliter des sites déjà existants, tout en améliorant les conditions de travail ;
- garantir la santé des cheptels, favoriser la résilience des élevages et gérer les risques sanitaires actuels ou futurs en aquaculture ;
- améliorer et valoriser la qualité et la diversité des produits de l'aquaculture ;
- améliorer la durabilité environnementale des exploitations aquacoles pour réduire leur incidence sur l'environnement et leur dépendance aux conditions du milieu ; et plus particulièrement développer des systèmes aquacoles respectueux de l'environnement et intégrés.

**3 dossiers de cette mesure 48 (OT3 - PME) ont reçu l'avis favorable de la CORSPA pour 121 890,81 € de FEAMP :**

| Référence Dossier | Bénéficiaire | Projet | Commune | Date CORSPA | FEAMP |
|---|---|---|---|---|---|
| 324690 | C. G. | Achat de matériel ostréicole et remise en état d'un bassin de stockage | Plouezoc'h | 17/09/2020 | 28 065,00 € |
| 2138/2015 | EURL JANNOT | Acquisition d'un chaland équipé d'une grue (site de Penestin - 56) | Pénestin | 9/17/2020 | 54 236,70 € |
| 326373-b | EARL DE L'ARGUENON | Investissements en équipements de production suite à la reprise de concessions ostréicoles | Saint-Cast-le-Guildo | 17/09/2020 | 39 589,11 € |
| | | | | **TOTAL** | **121 890,81 €** |

## ➢ MESURE 62.1.b : Développement Local par les Acteurs Locaux (DLAL) - Mise en œuvre, projets

La mesure DLAL a deux objectifs prioritaires :

- Le maintien et la création d'emplois directs ou indirects dans les filières pêche et aquaculture ;
- Le renforcement de la place des filières pêche et aquaculture dans le développement des territoires littoraux, dans une perspective de croissance bleue durable.

Ceci en prenant en compte les principes transversaux suivants : l'emploi et l'inclusion sociale, la mobilisation de l'innovation, la prise en compte des ressources environnementales et l'adaptation au changement climatique.

L'aide à la mise en œuvre des stratégies de développement local menée par les acteurs locaux peut être octroyée pour les objectifs suivants :

-apporter une valeur ajoutée, créer des emplois, attirer les jeunes et encourager l'innovation à tous les stades de la chaîne d'approvisionnement des produits de la pêche et de l'aquaculture ;
-favoriser la diversification des produits de la pêche et de l'aquaculture ;
-renforcer et exploiter les atouts environnementaux des zones tributaires de la pêche et de l'aquaculture ;
-renforcer le rôle des communautés de pêche dans le développement local.

Envoyé en préfecture le 28/10/2020
Reçu en préfecture le 28/10/2020
Affiché le
ID : 035-233500016-20201026-20_01130_07-DE



**5 dossiers** sont présentés dans le tableau ci-après pour attribution d'une aide FEAMP :

| Référence Dossier | Bénéficiaire | Projet | Commune | FEAMP |
|---|---|---|---|---|
| PFEA621220CR0530018 | MUSEUM NATIONAL D'HISTOIRE NATURELLE | Influence des conditions environnementales sur la croissance et la survie des coquilles saint jacques (CORAIL) | DINARD | 114 283,43 € |
| PFEA621220CR0530021 | SYNDICAT MIXTE DE PORTAGE DU SAGE RANCE FREMUR BAIE DE BEAUSSAIS | AMICO Sensibilisation multi-acteurs sur la reconquête de la qualité microbiologiques des eaux littorales | DINAN | 6 993,60 € |
| PFEA621220CR0530014 | SYNDICAT MIXTE ARGUENON-PENTHIEVRE | AMICO-Profil de vulnérabilité conchylicoles-Baie de l'Arguenon et de la Fresnaye | PLEVEN | 7 566,47 € |
| PFEA621220CR0530002 | LES AQUACULTEURS BRETONS | Couverture d'un canal afin de limiter l'infection des truites par l'hépatonéphrite | PLOUIGNEAU | 16 771,82 € |
| PFEA621220CR0530008 | CHAMBRE SYNDICALES DES ALGUES ET VEGETAUX MARINS | Qualit'Alg: Qualité et traçabilité toxicologique des algues bretonnes, de la récolte à l'épandage | BREST | 74 800,00 € |
| | | | **TOTAL** | **220 415,32 €** |

- **MESURE 62.1.c : Développement Local par les Acteurs Locaux (DLAL) - Coopération**

Dans le cadre du DLAL, les « activités de coopération » visent à permettre aux Groupes d'Action Locale Pêche et Aquaculture - GALPA et à leurs partenaires locaux :

- de contribuer à la mise en œuvre de certains aspects des stratégies de développement local, en développant de nouvelles idées, de nouvelles méthodes et des solutions à des problématiques locales partagées ;
- d'étendre des projets existant ou d'en développer de nouveaux grâce à la mise en commun des compétences et ressources et/ou l'ouverture à d'autres marchés ou d'autres opportunités de développement commercial ;
- de renforcer leurs capacités et leurs compétences, en s'enrichissant de l'expérience de leur(s) partenaires et en partageant des bonnes pratiques.

**1 dossier** est présenté dans le tableau ci-après pour attribution d'une aide FEAMP :

| Référence Dossier | Bénéficiaire | Projet | Commune | FEAMP |
|---|---|---|---|---|
| PFEA621320CR0530001 | ASSOCIATION GESTION ANIMATION DU CENTRE SOCIAL (Centre social Carré d'As) | D'une Mer à l'Autre | MORLAIX | 59 414,04 € |
| | | | **TOTAL** | **59 414,04 €** |

Envoyé en préfecture le 28/10/2020
Reçu en préfecture le 28/10/2020
Affiché le
ID : 035-233500016-20201026-20_01130_07-DE

## ➢ MESURE 69 : Transformation des produits de la pêche et de l'aquaculture

Cette mesure vise à soutenir le développement de la transformation des produits de la pêche et de l'aquaculture et doit permettre d'améliorer leur valorisation, avec un effet de levier sur l'amont de la filière.

Elle vise à soutenir également la mise en œuvre de projets s'inscrivant dans le cadre de la transition écologique et énergétique et améliorant la sécurité et les conditions de travail et permettant d'adapter les processus de transformation innovants à des produits nouveaux, à la transformation des captures non désirées ou aux coproduits ainsi qu'aux signes de qualité ou aux produits issus de l'aquaculture biologique.

**1 dossier de cette mesure 69 a reçu l'avis favorable de la CORSPA pour 375 000,00 € € de FEAMP :**

| Référence Dossier | Bénéficiaire | Projet | Commune | Date CORSPA | FEAMP |
|---|---|---|---|---|---|
| 331751 | SAS J.-F. F. | Investissements en matériels et équipements en conserverie de poissons | Penmarc'h | 17/09/2020 | 375 000,00 € |
| | | | | **TOTAL** | **375 000,00 €** |

*
***

D'un point de vue financier, il revient à l'Agence des Services et de Paiement de procéder aux paiements des aides. Le programme 1130 fait l'objet de mouvements budgétaires a posteriori, sur la base d'états comptables certifiés par l'ASP, conformément aux dispositions de l'instruction ministérielle INTBI431225J du 11 février 2015. Les dossiers présentés en programmation dans le cadre du présent rapport ne font donc l'objet d'aucune affectation budgétaire.

**Je vous serais obligé de bien vouloir délibérer sur ces différents dossiers pour les montants liés au FEAMP.**

Le Président,

Loïg CHESNAIS-GIRARD

**Autres dépenses**

**20_9000_05 .....** Patrimoine et logistique.....580

**20_9002_01** ..... Développer le système d'information en appui des politiques régionales ..584

**20_9003_07 .....** Fonds d'intervention régional.....631

**20_9020_07** ..... Ressources et expertises .....634

**20_9023_06** ..... Mouvements financiers divers .....653

Envoyé en préfecture le 28/10/2020
Reçu en préfecture le 28/10/2020
Affiché le
ID : 035-233500016-20201026-20_9000_06B-DE

**REGION BRETAGNE**

**20_9000_06**

COMMISSION PERMANENTE DU CONSEIL REGIONAL

26 octobre 2020

DELIBERATION

# Programme 9000 – Patrimoine et logistique

La Commission permanente du Conseil régional, convoquée par son Président le 16 octobre 2020, s'est réunie le 26 octobre 2020 sous la présidence de celui-ci, au siège de la Région Bretagne à Rennes.

Vu le Code Général des Collectivités Territoriales, et notamment sa quatrième partie, relative à la Région ;

Vu la délibération n° 17_DAJCP_SA_06 du Conseil régional en date du 22 juin 2017 approuvant les délégations accordées à la Commission permanente ;

Vu l'ensemble des décisions budgétaires de l'exercice en cours ;

Vu l'ensemble des délibérations précisant les modalités d'intervention des dispositifs actuels de la Région ;

Au vu du rapport présenté par Monsieur le Président du Conseil régional ;

Et après avoir délibéré ;

**DECIDE**
**A l'unanimité**

- **DE VENDRE** aux enchères les véhicules dont la liste est annexée à la présente délibération ;
- **DE RETIRER** de l'inventaire ces véhicules ;
- **D'APPROUVER** les tarifs de mise à disposition des salles tels que présentés en annexe, ces tarifs seront applicables à compter du 1er janvier 2021.

Envoyé en préfecture le 28/10/2020
Reçu en préfecture le 28/10/2020
Affiché le
ID : 035-233500016-20201026-20_9000_06B-DE

PARC REGIE ILLEVIA

| Immatriculation | Marque | Modèle |
|---|---|---|
| CH 484 CZ | IVECO | Crossway |
| CH 260 CY | IVECO | Crossway |
| CH 420 GP | IVECO | Crossway |
| CH 364 GQ | IVECO | Crossway |
| CH 949 GD | IVECO | Crossway |
| CH 601 GE | IVECO | Crossway |
| CH 829 GE | IVECO | Crossway |
| CH 993 FK | IVECO | Crossway |
| CH 550 FK | IVECO | Crossway |
| CH 426 GM | IVECO | Crossway |
| CH 963 GQ | IVECO | Crossway |
| CH 820 GL | IVECO | Crossway |
| CV 425 JV | IVECO | Crossway |
| CV 526 JV | IVECO | Crossway |
| CV 801 GC | IVECO | Crossway |
| CV 685 GD | IVECO | Crossway |
| CV 960 GD | IVECO | Crossway |
| CV 184 GE | IVECO | Crossway |

Envoyé en préfecture le 28/10/2020
Reçu en préfecture le 28/10/2020
Affiché le
ID : 035-233500016-20201026-20_9000_06B-DE



## TARIFS APPLICABLES AUX ORGANISMES DONT LA REGION EST MEMBRE

| **Salle** | **Forfait de mise à disposition pour une demi journée** | | **Forfait de mise à disposition pour une journée** | | **Forfait nettoyage** | |
|---|---|---|---|---|---|---|
| | **HT** | **TTC** | **HT** | **TTC** | **HT** | **TTC** |
| Salle René Pleven (salle des assemblées) | 82,00 € | **98,40 €** | 163,00 € | **195,60 €** | 70,00 € | **84,00 €** |
| Salle Anne de Bretagne | 55,00 € | **66,00 €** | 109,00 € | **130,80 €** | 58,00 € | **69,60 €** |
| Autres salles | 28,00 € | **33,60 €** | 55,00 € | **66,00 €** | 28,00 € | **33,60 €** |

| | **Forfait de mise à disposition de personnel** | **Agent de sécurité (pour les salles de Courcy)** | **Mise à disposition d'équipements techniques** | **Prestation de restauration (salles de Courcy et Patton)** | **Prestation "café" autres sites (prestations assurées en régie)** |
|---|---|---|---|---|---|
| **Prestations annexes** | 17 euros par agent et par heure HT | Selon prix du marché: 20,79 euros par agent et par heure HT* | Sur devis | Sur devis auprès des prestataires de la Région | Sur devis auprès des prestataires de la Région |

* tarif selon marché pour tx horaire du lundi au samedi de 6h à 21h, prix révisable annuellement en juillet

Envoyé en préfecture le 28/10/2020
Reçu en préfecture le 28/10/2020
Affiché le
ID : 035-233500016-20201026-20_9000_06B-DE



**TARIFS APPLICABLES AUX ORGANISMES DONT LA REGION N'EST PAS MEMBRE**

| **Salle** | **Forfait de mise à disposition pour une demi journée** | | **Forfait de mise à disposition pour une journée** | | **Forfait nettoyage** | |
|---|---|---|---|---|---|---|
| | **HT** | **TTC** | **HT** | **TTC** | **HT** | **TTC** |
| Salle René Pleven (salle des assemblées) | 163,00 € | **195,60 €** | 326,00 € | **391,20 €** | 70,00 € | **84,00 €** |
| Salle Anne de Bretagne | 109,00 € | **130,80 €** | 217,00 € | **260,40 €** | 58,00 € | **69,60 €** |
| Autres salles | 55,00 € | **66,00 €** | 109,00 € | **130,80 €** | 28,00 € | **33,60 €** |

| | **Forfait de mise à disposition de personnel** | **Agent de sécurité (pour les salles de Courcy)** | **Mise à disposition d'équipements techniques** | **Prestation de restauration (salles de Courcy et Patton)** | **Prestation "café" autres sites (prestations assurées en régie)** |
|---|---|---|---|---|---|
| **Prestations annexes** | 17 euros par agent et par heure HT | Selon prix du marché: 20,79 euros par agent et par heure HT* | Sur devis | Sur devis auprès des prestataires de la Région | Sur devis auprès des prestataires de la Région |

* tarif selon marchépour tx horaire du lundi au samedi de 6h à 21h, prix révisable annuellement en juillet

Envoyé en préfecture le 27/10/2020
Reçu en préfecture le 27/10/2020
Affiché le
ID : 035-233500016-20201026-20_9002_01-DE

**REGION BRETAGNE**

**20_09002_01**

COMMISSION PERMANENTE DU CONSEIL REGIONAL

26 octobre 2020

DELIBERATION

# Programme 9002 – Développer le système d'information en appui des politiques régionales

La Commission permanente du Conseil régional, convoquée par son Président le 26 juin 2020, s'est réunie le 26 octobre 2020 sous la présidence de celui-ci, au siège de la Région Bretagne à Rennes.

Vu le Code Général des Collectivités Territoriales, et notamment sa quatrième partie, relative à la Région ;

Vu la délibération n° 17_DAJCP_SA_06 du Conseil régional en date du 22 juin 2017 approuvant les délégations accordées à la Commission permanente ;

Vu l'ensemble des décisions budgétaires de l'exercice en cours ;

Vu l'ensemble des délibérations précisant les modalités d'intervention des dispositifs actuels de la Région ;

Au vu du rapport présenté par Monsieur le Président du Conseil régional ;

Et après avoir délibéré ;

**DECIDE**

- d'APPROUVER les termes de la convention cadre relative au fonctionnement entre la centrale d'achat informatique Epsilon et la Région et d'AUTORISER le Président à la signer ;

- d'AUTORISER le Président à signer tous les actes se rapportant à cette convention, en particulier les annexes des projets proposés par Epsilon auxquels souhaitent adhérer la Région.

Envoyé en préfecture le 27/10/2020
Reçu en préfecture le 27/10/2020
Affiché le
ID : 035-233500016-20201026-20_9002_01-DE

# CONVENTION CADRE RELATIVE AU FONCTIONNEMENT ENTRE LA CENTRALE D' ACHAT INFORMATIQUE EPSILON ET LA REGION.

**ENTRE**

La Région R, sise représentée par **Monsieur…., ** Président du Conseil régional, dûment habilité en vertu de la délibération n°XXX de l' Assemblée Plénière OU de la Commission permanente (A compléter par chaque région) du Conseil régional de

Ci-après désignée la «**REGION**»

ET

L' association EPSILON, sise 14, rue François-de-Sourdis, 33077 Bordeaux Cedex, représentée, par **Monsieur Pierre CHERET**, Président d' EPSILON, dûment habilité par les statuts de l' association, notamment en leur article 7.4.1.

Ci-après désignée « **EPSILON** »

Et, ensemble ci-après dénommées « **les parties** »,

Il est convenu ce qui suit :

Envoyé en préfecture le 27/10/2020
Reçu en préfecture le 27/10/2020
Affiché le
ID : 035-233500016-20201026-20_9002_01-DE

# Sommaire

Préambule ..... 3
Article 1 – OBJET DE LA CONVENTION ..... 4
Article 2 – ENTREE ET SORTIE DANS LE DISPOSITIF DE REALISATION DES PROJETS ET RESPONSABILITE DES PARTIES ..... 4
Article 3 – NATURE DES PRESTATIONS (SERVICES ET PRODUITS) ..... 5
Article 4 - MODALITES DE DEVOLUTION DES MARCHES ET DES ACCORDS-CADRES ..... 6
4.1 Application du Code des marchés publics ..... 6
4.2. Composition de la Commission d' appel d' offres (CAO) ..... 7
4.3 Procédures de commande des services ou des produits mises en œuvre par **EPSILON** ..... 7
4.3.1 Procédure A - Achats réalisés par EPSILON sur un marché conclu par EPSILON ..... 7
4.3.2 Procédure B - Achats réalisés par la REGION au moyen de marchés subséquents mis à disposition de la REGION par EPSILON ..... 8
Article 5 – CONTROLE DE L' EXECUTION ..... 8
5.1 Procédure A - Achats réalisés par **EPSILON** sur un marché conclu par **EPSILON** ..... 8
5.2 Procédure B - Achats réalisés par la **REGION** via des marchés subséquents mis à disposition de la **REGION** par **EPSILON** ..... 9
Article 6 – MODALITES DE REGLEMENT FINANCIER ..... 10
6.1 Procédure A - Achats réalisés par **EPSILON** sur un marché conclu par **EPSILON** – Paiement par **EPSILON.** ..... 10
6.2 Procédure B - Achats réalisés par la **REGION** via des marchés subséquents mis à disposition de la **REGION** par **EPSILON** – Paiement par la **REGION.** ..... 10
6.3 Système des avances sur commandes dans le cadre de la procédure A ..... 10
6.4 Règlement des avis de facture à payer à EPSILON dans le cadre de la procédure A ..... 11
Article 7 – DATE D' EFFET, DUREE ET MODIFICATION DE LA CONVENTION ..... 11
Article 8 - DOMICILIATION ..... 12
Article 9 - LITIGES ..... 12
Annexe 1 – ANNEXE PAR PROJET TYPE ..... 13
Annexe 2 – PROCEDURES A ET B ..... 14

Envoyé en préfecture le 27/10/2020
Reçu en préfecture le 27/10/2020
Affiché le
ID : 035-233500016-20201026-20_9002_01-DE

# Préambule

**EPSILON** propose statutairement un service de centrale d'achats à ses membres sur le principe d' une mutualisation de la gestion des projets informatiques avec les avantages suivants :

- Favoriser l' émergence de pratiques communes et de solutions innovantes.
- Simplifier administrativement les achats tout en les sécurisant juridiquement.
- Bénéficier d' un levier de négociation technique et financière.
- Réduire les coûts des projets informatiques.

La notion de centrale d'achat est définie par le code des marchés publics et par l' ordonnance n°2005-649 du 6 juin 2005 relative aux marchés passés par certaines personnes publiques et privées non soumises au code des marchés publics.

**EPSILON** revêt la qualité de pouvoir adjudicateur conformément à l'article 3 de l' ordonnance n° 2005-649 du 6 juin 2005.

**EPSILON** est soumise au code des marchés publics pour la totalité de ses achats.

Les services apportés par **EPSILON** consistent à:

- Acquérir des fournitures ou des services destinés aux membres de l' association ;
- Passer des marchés publics ou conclure des accords-cadres de services destinés aux membres de l' association.

Dans le cadre de son activité de centrale d' achat, telle que prévue par l' article 9 du code des marchés publics, **EPSILON** peut mettre en oeuvre deux procédures distinctes décrites dans la présente convention cadre et offrant la souplesse nécessaire pour répondre aux besoins communs et spécifiques de la **REGION.**

**EPSILON** peut apporter également tout autre service en faveur de l' efficacité de l' achat public, notamment la mutualisation de services divers dans le domaine des systèmes d' information et du numérique.

Envoyé en préfecture le 27/10/2020
Reçu en préfecture le 27/10/2020
Affiché le
ID : 035-233500016-20201026-20_9002_01-DE

## Article 1 – OBJET DE LA CONVENTION

La présente convention cadre a pour objet de fixer les modalités de fonctionnement techniques et financières entre **EPSILON** et la **REGION** pour les projets informatiques auxquels elle choisit de participer.

La présente convention a notamment pour objet de définir les conditions d' entrée et de sortie de la **REGION** dans le dispositif de mutualisation et de décrire les modalités de fonctionnement entre les **parties** concernant notamment la nature des prestations, les produits ou services à réaliser, les procédures d' achats qui leur sont associées, le contrôle de leur exécution et les modalités financières de règlement de ces prestations .

## Article 2 – ENTREE ET SORTIE DANS LE DISPOSITIF DE REALISATION DES PROJETS ET RESPONSABILITE DES PARTIES

La région reste libre d' utiliser les services d' **EPSILON** et de se positionner sur un projet informatique mutualisé en complétant **l' annexe par projet** type jointe en annexe 1 à la présente convention cadre. La **REGION** doit compléter autant d' annexes par projet que de projets sur lesquels elle se positionne.

L' entrée de la REGION dans un projet informatique est enregistrée par la notification par la **REGION** à **EPSILON** de l' annexe propre à chaque projet intégrant les points suivants:

- La formalisation expresse par la **REGION** de son engagement de participer à un projet informatique particulier. Elle doit préciser la forme juridique de la décision de participation et joindre le document correspondant.

- L' engagement de la **REGION** à disposer dans son budget des fonds correspondants au financement du projet auquel elle participe. Une attestation d' engagement comptable des dépenses prévisionnelles est considérée comme suffisante.

- La nomination par la **REGION** d' un correspondant technique, interlocuteur privilégié pour le projet, qui sera intégré au groupe de travail créé par le CROS.

Envoyé en préfecture le 27/10/2020
Reçu en préfecture le 27/10/2020
Affiché le
ID : 035-233500016-20201026-20_9002_01-DE

**EPSILON** s' engage **:**

- Avec le soutien du CROS, à faire émerger un **groupe de travail ou « groupe projet »** spécifiquement dédié à chaque projet informatique. A établir **l' annexe par projet** type jointe en **annexe 1** à la présente convention cadre déterminant le périmètre du projet, les prestations et les produits attendus, l' organisation et la gouvernance du projet, son éventuel phasage, la répartition financière entre les régions indiquant le montant sur lequel la **REGION** s' engage, le cas échéant les conditions particulières des avances sur commandes et les conditions particulières de règlement des marchés et des commandes, notamment en cas de sortie de la **REGION** du projet.
- A adresser cette annexe par projet à la **REGION** participant au projet.
- A faire évoluer l' annexe par projet, notamment ses montants financiers au cas où d' autres Régions modifieraient par leur entrée le prix du projet à la baisse pour chaque région préalablement engagée.
- A informer la **REGION** de l' état d' avancement du projet et à informer de toutes réunions d' études qu' elle organisera concernant le projet aux fins d' y assister.
- A passer les marchés et les accords-cadres destinés à les réaliser.
- A suivre l' exécution des prestations et à régler les marchés et accords-cadres dans les conditions de fonctionnement décrites dans la présente convention.

## Article 3 – NATURE DES PRESTATIONS (SERVICES ET PRODUITS)

- Conception, définition du besoin
- Assistance à Maîtrise d' Ouvrage
- Réalisation
- Accompagnement aux déploiements
- Tierce Maintenance Applicative (TMA)
- Pilotage
- Hébergement et exploitation

Il peut aussi s' agir d' achat de produits, de matériel d' exploitation, d' études, ainsi que toute prestation susceptible d' entrer dans un projet informatique.

Envoyé en préfecture le 27/10/2020
Reçu en préfecture le 27/10/2020
Affiché le
ID : 035-233500016-20201026-20_9002_01-DE

Les prestations décrites ci-dessus ne sont pas exhaustives. D' autres prestations, en lien avec les applications du ou des projets informatiques qui s' avèreraient nécessaires peuvent s' ajouter à celles-ci.

## Article 4 - MODALITES DE DEVOLUTION DES MARCHES ET DES ACCORDS-CADRES

4.1 Application du Code des marchés publics

La **REGION** qui recourt à **EPSILON** pour l'acquisition de fournitures ou de services informatiques est considérée comme ayant respecté ses obligations de publicité et de mise en concurrence car **EPSILON** est soumise, pour la totalité de ses achats, aux dispositions du code des marchés publics.

Les procédures de passation des marchés publics et accords-cadres applicables à la **REGION** sont applicables à **EPSILON**.

**Ainsi :**

- les marchés passés selon une procédure adaptée (MAPA) ainsi que les marchés subséquents inférieurs au seuil européen relèvent de la seule responsabilité du Président d' **EPSILON**. Le Président informe de l' attribution le Bureau à sa plus proche réunion.
- le Comité de Réflexion et d' Orientation Stratégique (CROS), placé sous l'autorité du Président d' **EPSILON**, assure le suivi et le pilotage des projets sur le plan technique.
- pour l'appréciation des différents seuils conditionnant les procédures, **EPSILON** applique les règles du code des marchés publics, en se référant aux notions de prestations homogènes ou d'unité fonctionnelle.
- les modalités et niveaux de publicité préalable aux marchés se décident en conformité avec les règles du Code des marchés publics et du principe de publicité adaptée.
- la conduite des négociations, quand elles seront prévues, sera assurée par l' acheteur intégré au groupe de travail ou « groupe projet »créé avec le soutien du CROS sous l' autorité du Président d' **EPSILON**.
- les prestataires retenus sont ceux qui présentent les offres économiquement les plus avantageuses au vu des critères annoncés.

Envoyé en préfecture le 27/10/2020
Reçu en préfecture le 27/10/2020
Affiché le
ID : 035-233500016-20201026-20_9002_01-DE

- les marchés passés selon une procédure formalisée sont signés par le Président d' **EPSILON** après leur attribution par la Commission d'appel d'offres.

4.2. Composition de la Commission d' appel d' offres (CAO)

La Commission d' appel d' offres à caractère permanent, composée des membres du Bureau tels que désignés à la date d' attribution des marchés, choisit l' offre économiquement la plus avantageuse. Les dossiers d' analyse des offres ou de projets d' avenants soumis à la CAO sont présentés par des experts issus du Comité de Réflexion et d' Orientation Stratégique (CROS) ou des groupes de travail qu' il aura constitués.

4.3 Procédures de commande des services ou des produits mises en œuvre par **EPSILON**

Deux procédures distinctes pourront être mises en œuvre, la première **(A)** afférente aux achats par la **REGION** auprès d' **EPSILON** de fournitures et de services eux-mêmes acquis par cette dernière par voie de marché public ou d' accord-cadre (Achats réalisés par **EPSILON** sur un marché conclu par **EPSILON)** , et la seconde **(B)** pour les achats réalisés par la **REGION** auprès de fournisseurs et de prestataires de services sur le fondement d' accords-cadres ou de marchés conclus par EPSILON pour le compte de ses membres (Achats réalisés par la **REGION** au moyen de marchés subséquents mis à disposition de la **REGION** par **EPSILON).**

Les procédures A et B sont décrites au terme de l' annexe 2 jointe à la présente convention.

4.3.1 **Procédure A** - Achats réalisés par **EPSILON** sur un marché conclu par **EPSILON**

- ✓ **EPSILON** recense les besoins auprès des régions inscrites sur le projet concerné sous l' égide du groupe projet.
- ✓ **EPSILON** établit le dossier de consultation des entreprises sous l' égide du groupe projet.
- ✓ **EPSILON** lance la consultation et conclut un marché (Accord-cadre ou à bons de commande) ou un marché subséquent sur le fondement d' un accord-cadre ou tout autre type de marché public.

Pagen°7

Envoyé en préfecture le 27/10/2020
Reçu en préfecture le 27/10/2020
Affiché le
ID : 035-233500016-20201026-20_9002_01-DE

- ✓ **EPSILON** rédige et publie la consultation du marché subséquent.
- ✓ **EPSILON** réceptionne et analyse les offres sous l' égide du groupe projet.
- ✓ **EPSILON** notifie les accords cadre et les marchés subséquents après leur attribution par la CAO ou le Président.

4.3.2 **Procédure B** - Achats réalisés par la **REGION** au moyen de marchés subséquents mis à disposition de la **REGION** par **EPSILON**

La **REGION** pourra acquérir des prestations et des produits via des marchés subséquents à un accord-cadre mis à disposition par **EPSILON.**

**EPSILON** s' engage à réaliser les prestations suivantes :

- Conclusion d' accords-cadres prévoyant la mise à disposition de marchés subséquents pour les besoins spécifiques de la **REGION;**
- Transmission à la **REGION** de l' ensemble des pièces constitutives de l' accord-cadre avec le rapport d' analyse des offres détaillant les notes obtenues par chaque candidat et l' offre ou les offres la (es) mieux classée(s).

La **REGION** :

- ✓ Avant toute consultation pour l' attribution d' un marché subséquent, informe formellement EPSILON du contenu de la prestation et de son intention de consulter le ou les attributaires de l' accord-cadre.
- ✓ Rédige et publie la consultation du marché subséquent.
- ✓ Réceptionne et analyse les offres du marché subséquent.
- ✓ Notifie sa décision aux candidats ayant soumissionné et conclut le marché subséquent en application des dispositions légales et règlementaires afférentes (notamment respect des dispositions du code des marchés publics et du code général des collectivités).

## Article 5 – CONTROLE DE L'EXECUTION

5.1 Procédure A - Achats réalisés par **EPSILON** sur un marché conclu par **EPSILON**

- ✓ **EPSILON** assure le pilotage global des prestations sur la base des éléments transmis par la **REGION** ;

Envoyé en préfecture le 27/10/2020
Reçu en préfecture le 27/10/2020
Affiché le
ID : 035-233500016-20201026-20_9002_01-DE

- ✓ **EPSILON** met à disposition de la **REGION** un modèle de lettre ou de bon de commande au fournisseur en intégrant les prix de l' annexe financière du marché ;
- ✓ La **REGION** signe le projet de commande et le transmet à **EPSILON**, en y précisant les conditions et délais de réalisation des prestations ;
- ✓ **EPSILON** rédige et signe une commande fournisseur sur la base du marché conclu préalablement en regroupant les commandes des régions participantes le cas échéant dans une commande unique ;
- ✓ La **REGION** conduit les opérations de vérification quantitative et qualitative, de livraison et de contrôle sous l' égide du groupe projet conformément aux dispositions des CCAG applicables à la date de la commande ;
- ✓ **EPSILON**–décide de l' admission ou non des prestations après avis du groupe projet ;
- ✓ **La REGION** atteste du service fait dans les délais prévus et le transmet à **EPSILON** ;
- ✓ **EPSILON** facture les coûts inhérents au projet sur présentation des pièces justificatives de service fait par la **REGION.**
- ✓ Des pénalités de retard pour non-respect des délais contractuels de livraison et d' exécution peuvent être appliquées à ses prestataires par **EPSILON** qui reverse les montants perçus à la **REGION**. La mise à disposition de la somme reversée intervient à l'expiration des délais de recours ouverts au titulaire, prévus dans le marché subséquent, pour contester la pénalité qui lui a été appliquée.

5.2 Procédure B - Achats réalisés par la **REGION** via des marchés subséquents mis à disposition de la **REGION** par **EPSILON**

- ✓ La **REGION** assure le pilotage opérationnel du marché
- ✓ La **REGION** assure seule l' exécution du marché conclu avec le titulaire du marché subséquent dans le respect de l' ensemble des dispositions qui lui sont applicables (clauses contractuelles).
- ✓ Les conditions et délais de réalisation des prestations objet du marché subséquent sont décrits dans les pièces du marché afférent.

Envoyé en préfecture le 27/10/2020
Reçu en préfecture le 27/10/2020
Affiché le
ID : 035-233500016-20201026-20_9002_01-DE

## Article 6 – MODALITES DE REGLEMENT FINANCIER

6.1 Procédure A - Achats réalisés par **EPSILON** sur un marché conclu par **EPSILON** – Paiement par **EPSILON.**

- Les produits ou prestations acquises dans le cadre de marchés conclus par **EPSILON** seront facturés à la **REGION** engagée dans le projet et utilisatrice de ces produits ou prestations.
- **EPSILON** réceptionne la facture fournisseur qu' elle transmet par mail sans délai à la **REGION** avec un avis de facture à payer et après avoir vérifié sa conformité au marché.
- La **REGION** transmet par mail sans délai à **EPSILON** les pièces justifiant de la bonne réalisation des prestations (bordereaux de livraison, attestations de service fait dûment signées par les personnes habilitées ou toute pièce équivalente).
- **EPSILON** règle la facture dans le respect du délai de paiement règlementaire sous réserve de la régularité de cette dernière et de l' exhaustivité des pièces justificatives produites.

6.2 Procédure B - Achats réalisés par la **REGION** via des marchés subséquents mis à disposition de la **REGION** par **EPSILON** – Paiement par la **REGION.**

- La **REGION** réceptionne les factures envoyées par les fournisseurs
- Le paiement s' effectue suivant les règles de la comptabilité publique.
- Le paiement est effectué par virement par le Payeur Public de la **REGION** dans le respect du délai de paiement règlementaire.

6.3 Système des avances sur commandes dans le cadre de la procédure A

- Le financement des commandes est à la charge de la **REGION** qui doit prévoir à cet effet les crédits budgétaires nécessaires à leur règlement.
- **EPSILON** procède à un appel de fonds auprès de la **REGION** correspondant à une avance de **30%** du montant de chaque projet de commande.
- La **REGION** s' engage à verser l' avance à **EPSILON** sans délai.
- La régularisation de l' avance par **EPSILON** s' effectue par décrémentation sur les factures de solde de la commande.
- L' annexe par projet pourra prévoir le cas échéant un système d' avances particulier.

Envoyé en préfecture le 27/10/2020
Reçu en préfecture le 27/10/2020
Affiché le
ID : 035-233500016-20201026-20_9002_01-DE

Les avances constituent un fonds de roulement nécessaire à la gestion financière du projet par **EPSILON,** le temps que soit procédé à la demande de règlement des avis de factures à payer (factures ou acomptes des fournisseurs) auprès de la **REGION** et qu' **EPSILON** touche les fonds de la paierie régionale.

6.4 Règlement des avis de facture à payer à EPSILON dans le cadre de la procédure A

- La **REGION** procède au règlement des avis de facture à payer présentés par **EPSILON** dans un délai de **20 jours** à compter de leur date de réception.
- Au cas où **EPSILON** aurait à payer des intérêts moratoires au fournisseur titulaire du marché, du fait d' un retard de règlement imputable à la **REGION, EPSILON** les refacturerait à la **REGION.**
- L' annexe par projet pourra prévoir le cas échéant un règlement des avis de facture à payer particulier.

## Article 7 – DATE D'EFFET, DUREE ET MODIFICATION DE LA CONVENTION

La présente convention signée est notifiée par la **REGION** à **EPSILON** en lui indiquant la date à laquelle elle aura été transmise au contrôle de légalité de l' Etat.

La présente convention prendra effet à compter de la date de sa notification par la **REGION** à **EPSILON.**

Elle s' achève en cas de retrait de la **REGION** d' **EPSILON** ou de radiation de la **REGION** selon les articles 6.3 et 6.4 des statuts.

En cas de radiation ou de retrait alors que la **REGION** est impliquée dans un projet en cours, la **REGION** est tenue de régler le montant des sommes sur lesquelles elle s' est engagée au titre du projet et mentionnées au terme de l' annexe. La REGION pourra le cas échéant bénéficier des prestations correspondantes.

Toute modification des clauses de la présente convention pourra s' opérer par avenant entre les parties.

Envoyé en préfecture le 27/10/2020
Reçu en préfecture le 27/10/2020
Affiché le
ID : 035-233500016-20201026-20_9002_01-DE

## Article 8 - DOMICILIATION

Les sommes à régler par la **REGION** à **EPSILON** en application de la présente convention seront versées au compte ouvert au nom d' **EPSILON** au Crédit Mutuel du Sud-Ouest dont le code IBAN est le suivant : FR76 1558 9335 4607 2950 5844 004.

## Article 9 - LITIGES

Les litiges susceptibles de naître à l' occasion de la présente convention cadre seront portés devant le Tribunal Administratif de Bordeaux.

Fait à Bordeaux, le
En deux exemplaires originaux

Pour la **REGION**
Le Président du Conseil Régional
ou par délégation,
Le Directeur Général des Services

Pour **EPSILON**
Le Président

Envoyé en préfecture le 27/10/2020
Reçu en préfecture le 27/10/2020
Affiché le
ID : 035-233500016-20201026-20_9002_01-DE

# Annexe 1 – ANNEXE PAR PROJET TYPE

Article 1 - Contexte et périmètre du projet

- 1.1 Contexte du projet et identification des Régions dans le projet
- 1.2 Périmètre des prestations attendues
- 1.3 Procédure (s) retenue (s) (Cf annexe 2 : A, B ou A et B)

Article 2 – Conditions de participation au projet

*NB : Comme prévu dans la convention-cadre, la Région précise la forme juridique de la décision de la Région de participer au projet et la forme de son engagement à disposer des fonds correspondants au projet à son budget. Joindre le (s) document (s) correspondant(s). La région communique le nom et les coordonnées de son correspondant pour le projet.*

Article 3 – Phasage du projet

Article 4 -Dispositions financières du projet

- 4.1 Estimation globale des besoins et participation financière de la Région
- 4.2 Conditions financières particulières
    - 4.2.1 Conditions particulières des avances
    - 4.2.2 Conditions particulières du règlement des avis de facture

Article 5 – Pénalités

Article 6 - Modalités de gouvernance du projet

- 6.1 Instance 1, composition et missions
- 6.2 Instance 2, composition et missions
- Etc…

Article 7 - Propriété intellectuelle et industrielle du projet

Envoyé en préfecture le 27/10/2020
Reçu en préfecture le 27/10/2020
Affiché le
ID : 035-233500016-20201026-20_9002_01-DE

# Annexe 2 – PROCEDURES A ET B

| | **Procédure A (Besoins mutualisés)** | | | | **Procédure B (Besoins spécifiques)** | | | |
|---|---|---|---|---|---|---|---|---|
| ***ACTEURS*** | **EPSILON** | | **REGION** | | **EPSILON** | | **REGION** | |
| ***Qui fait Quoi ?*** | Agent administratif | Groupe projet | DSI/Chef de projet | Elus | Agent administratif | Groupe projet | DSI/Chef de projet | Elus |
| ***I - Annexe par projet***<br>***Etablissement de l'annexe par projet***<br>*(Périmètre, définition des besoins, prestations attendues, organisation et gouvernance du projet, définition du phasage/calendrier, répartition financière entre les régions, engagement financier de la Région, conditions particulières)* | Envoi à la Région | x | Notification à EPSILON | x | Envoi à la Région | x | Notification à EPSILON | x |
| ***Evolution de l'annexe par projet*** | x | x | x | x | x | x | x | x |
| ***II – Modalités de dévolution des accords-cadres (AC) et des marchés***<br>*Recensement des besoins des régions participantes* | | x | Transmet à EPSILON | | | x | Transmet à EPSILON | |
| *Rédaction du Dossier de Consultation des Entreprises (DCE) – AC ou Marchés à BC – Tout autre type de marché NB : Le groupe projet rédige impérativement le CCTP.* | *(x)* | x *(CCTP)* | | | *(x)* | x *(CCTP)* | | |
| *Publication de la consultation sur la plateforme* | x | | | | x | | | |
| *Réception et analyse des offres* | x | x | | | x | x | | |
| *Attribution et notification en application des dispositions légales afférentes (Code des MP et CGCT)* | x CAO ou Président | | | | x CAO ou Président | | | |
| *Rédaction des marchés subséquents à un AC*<br>***NB : En procédure B, la région prévient EPSILON avant toute consultation.*** | (x) | x *(CCTP)* | | | | | x | |
| *Publication des marchés subséquents à un AC* | x | | | | | | x Prévient Epsilon | |
| *Réception et analyse des offres des marchés subséquents à un AC* | x | x | | | | | x | |
| *Attribution et notification en application des dispositions légales afférentes (Code des MP et CGCT) des marchés subséquents à un AC* | x CAO ou Président | | | | | | x | |

Envoyé en préfecture le 27/10/2020
Reçu en préfecture le 27/10/2020
Affiché le
ID : 035-233500016-20201026-20_9002_01-DE

| | **Procédure A (Besoins mutualisés)** | | | | **Procédure B (Besoins spécifiques)** | |
|---|---|---|---|---|---|---|
| *ACTEURS* | EPSILON | | REGION | | EPSILON | REGION |
| ***Qui fait Quoi ?*** | *Agent administratif* | *Groupe projet* | *DSI/Chef de projet* | *Elus* | | |
| ***III– Exécution des marchés*** *Pilotage global des prestations* | X | X | | | | X |
| *Mise à disposition d'un modèle de BC ou de LC intégrant les prix du marché soit pour une commande individuelle, soit dans le cadre d'une commande collective* | X | X | | | | |
| *Signature des projets de commande précisant montants, conditions et délais soit pour une commande individuelle, soit dans le cadre d'une commande collective (valant déclenchement du versement de l'avance de 30% - Voir en IV ci-dessous)* | | | X | | | |
| *Etablissement et signature d'une commande au fournisseur, soit individuelle, soit collective* | X Président | | | | | |
| *Envoi de la commande au fournisseur* | X | | | | | |
| *Opérations de vérification conformément aux CCAG applicables* | | X | X | | | |
| *Attestation du service fait* | | | X Personnes habilitées | | | |
| *Admission des prestations* | X | X | | | | |

Envoyé en préfecture le 27/10/2020
Reçu en préfecture le 27/10/2020
Affiché le
ID : 035-233500016-20201026-20_9002_01-DE

| | **Procédure A (Besoins mutualisés)** | | | | **Procédure B (Besoins spécifiques)** | |
|---|---|---|---|---|---|---|
| *ACTEURS* | EPSILON | | REGION | | EPSILON | REGION |
| ***Qui fait Quoi ?*** | *Agent administratif* | *Groupe projet* | *DSI/Chef de projet* | *Elus* | | |
| ***IV– Modalités de règlement financier*** *Versement d'une avance de 30% des projets de commande suite à appel de fonds d'EPSILON* | | | x | | | x |
| *Réception de la facture fournisseur et transmission par mail sans délai à la Région (facture individuelle) et/ou au groupe projet (facture collective) avec un « Avis de facture à payer »* | x | | | | | |
| *Transmission à Epsilon par mail sans délai des pièces justificatives correspondantes au service fait ou d'une attestation de service fait* | | x (commande collective) | x Personnes habilitées (commande individuelle) | | | |
| *Règlement à EPSILON de l'« Avis de facture à payer » dans un délai de* ***20 jours*** | | | x | | | |
| *Règlement des factures fournisseur dans le respect du délai règlementaire (30 jours)* | x | | | | | x Marché subséquent payé par la Région |

Envoyé en préfecture le 27/10/2020
Reçu en préfecture le 27/10/2020
Affiché le
ID : 035-233500016-20201026-20_9002_01-DE

Envoyé en préfecture le 27/10/2020
Reçu en préfecture le 27/10/2020
Affiché le
ID : 035-233500016-20201026-20_9002_01-DE



ORIGINAL

# CENTRALE D'ACHAT DES REGIONS

# ASSOCIATION «EPSILON»

Envoyé en préfecture le 27/10/2020
Reçu en préfecture le 27/10/2020
Affiché le
ID : 035-233500016-20201026-20_9002_01-DE



# TABLE DES MATIÈRES

PREAMBULE ..... 4
1 - ORGANISATION DES REUNIONS DES INSTANCES STATUTAIRES DE L'ASSOCIATION ..... 5
1.1 Modalités de convocations aux réunions ..... 5
1.2 Réduction des délais ..... 5
1.3 Modalités du vote par correspondance ..... 5
1.4 Compte-rendus de réunions et informations diverses ..... 5
1.5 Organisation des réunions ..... 5
2 - CORRESPONDANCES ET SIGNATURES ELECTRONIQUES ..... 6
2.1 Certificat électronique ..... 6
2.2 Extranet membre ..... 6
2.3 Appels à cotisation et courriers de radiation ..... 6
2.4 Relations avec les tiers ..... 6
3 - CODE DE CONDUITE ET DEONTOLOGIE ..... 6
3.1 Communication ..... 6
3.2 Diffusion de documents ..... 6
3.2.1 Documentations supports d'un projet ..... 6
3.2.2 Documents de travail de l'association ..... 7
3.3 Propriété intellectuelle des développements logiciels ..... 7
3.3.1 Droits patrimoniaux ..... 7
3.3.2 Droits moraux ..... 8
4 - GESTION FINANCIERE DE L'ASSOCIATION ..... 8
4.1 Frais relatifs au fonctionnement de l'association ..... 8
4.2 Prix des achats de produits ou prestations des membres auprès de l'association ..... 8
4.3 Mouvements financiers ..... 9
5 - CONDITIONS GENERALES DE RECRUTEMENT, D'EMPLOI ET DE REMUNERATION DU PERSONNEL ..... 9
6 - SERVICE DE CENTRALE D'ACHAT ..... 9
6.1 Définition ..... 9
6.2 Relations entre l'association «EPSILON» et ses membres ..... 10
6.3 Respect des règles de la commande publique ..... 10
6.3.1 Modalités de dévolution des marchés publics et accords-cadres ..... 10
6.3.2 Composition de la Commission d'appel d'offres (CAO) ..... 10
6.4 Procédures de commande des fournitures ou services ..... 11
6.4.1 Achats réalisés sur un marché conclu par l'association EPSILON ..... 11
6.4.2 Achats réalisés via des marchés subséquents mis à disposition d'une région par l'association EPSILON ..... 11
6.5 Délais de réalisation des prestations ..... 12
6.5.1 Achats réalisés sur un marché conclu par la centrale d'achat ..... 12
6.5.2 Achats réalisés via des marchés subséquents mis à disposition de la Région par l'association EPSILON ..... 12
6.6 Condition de règlement des prestations ..... 12
6.6.1 Achats réalisés sur un marché conclu par la centrale d'achat ..... 12
6.6.2 Achats réalisés via des marchés subséquents mis à disposition des membres par l'association EPSILON ..... 12
7 - PRESTATIONS ASSUREES PAR L'ASSOCIATION ..... 12
7.1 Assistance à maîtrise d'ouvrage pour la formalisation des besoins et conception ..... 13
7.2 Rédaction des pièces de marchés et analyse des offres ..... 13

Envoyé en préfecture le 27/10/2020
Reçu en préfecture le 27/10/2020
Affiché le
ID : 035-233500016-20201026-20_9002_01-DE



7.3 Développement et réalisation ..... 13
7.4 Assistance à l'intégration et à la recette ..... 13
7.5 Assistance au déploiement ..... 13
7.6 Information et accompagnement au changement ..... 13
7.7 Maintenance ..... 14
7.8 Hébergement ..... 14
8 - MODIFICATION DU PRESENT REGLEMENT INTERIEUR ..... 14

Envoyé en préfecture le 27/10/2020
Reçu en préfecture le 27/10/2020
Affiché le
ID : 035-233500016-20201026-20_9002_01-DE



## *Préambule*

Le présent document constitue le règlement intérieur de l'association «EPSILON» dont l'objet repose, conformément à ses statuts, sur la création par ses membres d'une structure favorisant et développant la culture de la mutualisation et du travail collaboratif dans les domaines des systèmes d'informations et du numérique relevant des compétences des membres de l'association.

L'association «EPSILON» est une association à but non lucratif régie par la loi du 1er juillet 1901,et le décret du 16 août 1901 et déclarée le 8 avril 2014 (déclaration en préfecture n°W332016856) à la préfecture de la Gironde et publiée au journal officiel du 19/04/2014 (annonce n° 614).

Conformément aux statuts de l'association, le règlement intérieur validé par l'Assemblée Générale Ordinaire précise et complète, en tant que de besoin, les dispositions statutaires relatives au fonctionnement de l'association.

Tout membre s'engage à respecter les statuts et le règlement intérieur de l'association dont il déclare avoir pris connaissance.

Le terme « membre » vise indistinctement les membres fondateurs et les membres adhérents (article 6.1 des statuts).

Envoyé en préfecture le 27/10/2020
Reçu en préfecture le 27/10/2020
Affiché le
ID : 035-233500016-20201026-20_9002_01-DE



# 1 - ORGANISATION DES REUNIONS DES INSTANCES STATUTAIRES DE L'ASSOCIATION

## 1.1 Modalités de convocations aux réunions

Les convocations aux réunions des instances statutaires de l'association « EPSILON », décrits dans les statuts, seront prioritairement transmises sous forme électronique et/ou à titre supplétif sous forme papier. L'échange électronique sera donc privilégié. Ce principe s'appliquera également à toute autre correspondance émise par le Président de l'association ou tout autre membre.

Le niveau de sécurité sera adapté en fonction de l'objet du courrier (messagerie électronique ou fonction de convocation aux réunions fournie par l'extranet adhérent).

## 1.2 Réduction des délais

Les délais mentionnés à l'article 7.1.1 des statuts peuvent être réduits de 3 jours calendaires lorsque la convocation à la réunion et le projet d'ordre du jour sont envoyés aux membres de l'instance concernée, par voie électronique.

## 1.3 Modalités du vote par correspondance

Conformément à l'article 7.1.2.2 des statuts, les votes en présence et par représentation pourront, à l'exclusion des réunions de la Commission d'appel d'offres, être complétés par un vote par correspondance organisé préalablement.

La prise en compte des votes par correspondance au cours d'une réunion suppose de transmettre les bulletins de vote à l'appui de la convocation et de publier les documents nécessaires à la prise de décision sur l'extranet adhérent.

Les votes par correspondance reçus après l'heure de convocation à la réunion pour laquelle il est proposé de voter par correspondance ne pourront être pris en compte.

Les personnes ayant choisi le vote par correspondance ne peuvent participer au vote physique (en étant présentes ou représentées).

Le résultat du vote est proclamé en prenant en compte les bulletins par correspondance et les votes des personnes présentes et représentées. Le nombre de votants pour les questions éventuelles de quorum est donc la somme des votes par correspondance et des votes des personnes présentes et représentées.

Le vote par correspondance pourra être électronique, les modalités seront précisées sur le bulletin de vote.

## 1.4 Compte-rendus de réunions et informations diverses

Les compte-rendus de réunions et informations diverses seront publiés sur l'extranet adhérent.

## 1.5 Organisation des réunions

Des réunions pourront, à l'initiative des membres, se dérouler sous la forme de visioconférence ou de conférence téléphonique.

Envoyé en préfecture le 27/10/2020
Reçu en préfecture le 27/10/2020
Affiché le
ID : 035-233500016-20201026-20_9002_01-DE



Ces modalités sont autorisées pour les réunions du Comité de réflexion et d'orientation stratégique (CROS) et des groupes de travail. Les visioconférences sont autorisées pour les réunions du Bureau, y compris lorsque ses membres se réunissent en Commission d'appel d'offres.

## 2 - CORRESPONDANCES ET SIGNATURES ELECTRONIQUES

### 2.1 Certificat électronique

Toute personne valablement autorisée à engager l'association pourra être dotée d'un certificat électronique à cet effet.

### 2.2 Extranet membre

L'association met à disposition de ses membres un extranet collaboratif pour échanger et publier les documents et correspondances établis par les différentes instances statutaires (travaux, conventions, courriers, convocations, comptes rendus, ...).

Les membres de l'association seront invités à rejoindre cet espace par messagerie électronique. En acceptant cette invitation, chaque membre acceptera les conditions d'utilisation de l'extranet collaboratif.

### 2.3 Appels à cotisation et courriers de radiation

Les appels à cotisation, courriers de radiation et correspondances diverses sont transmis par courrier physique ou messagerie électronique.

### 2.4 Relations avec les tiers

L'ensemble des décisions, notifications et échanges écrits avec les tiers peuvent être gérés par échanges électroniques via une messagerie électronique.

## 3 - CODE DE CONDUITE ET DEONTOLOGIE

### 3.1 Communication

Un membre, par ses actions ou déclarations, ne devra pas entraîner un préjudice moral ni matériel à l'association. A défaut, cela pourra entrainer sa radiation.

Chaque membre de l'association pourra faire état de son adhésion à l'association dans ses communications internes et externes. Néanmoins, toute action de communication portant sur l'association, par un de ses adhérents, doit faire l'objet d'une demande d'accord préalable auprès du Bureau. Le Bureau formule son accord ou son refus sur le projet de communication dans un délai de 30 jours calendaires maximum à compter de la réception de la demande. Le défaut de réponse dans ce délai vaut acceptation de l'action de communication soumise par l'adhérent.

### 3.2 Diffusion de documents

#### 3.2.1 Documentations supports d'un projet

Toute documentation rédigée par ou pour l'association devra être déposée en « Creative Common » respectant les conditions suivantes : paternité, pas d'utilisation commerciale et partage des conditions initiales à l'identique. De plus, ces documents devront faire figurer les logos et éléments graphiques de l'association.

Envoyé en préfecture le 27/10/2020
Reçu en préfecture le 27/10/2020
Affiché le
ID : 035-233500016-20201026-20_9002_01-DE



### 3.2.2 Documents de travail de l'association

Les membres du Bureau et du CROS sont habilités à transmettre des documents relatifs aux travaux de l'association aux autres membres de l'association.

Toute demande de communication de documents par un tiers non membre doit faire l'objet d'une demande d'accord préalable auprès du Président de l'association. Le Président formule son accord ou son refus, en conformité avec la loi 78-753 du 17 juillet 1978 portant diverses mesures d'amélioration des relations entre l'administration et le public et diverses dispositions d'ordre administratif, social et fiscal sur le projet de communication dans un délai de 30 jours calendaires maximum à compter de la réception de la demande. Lorsque la demande porte sur un marché public ou un accord-cadre passé par l'association, la communication est limitée aux renseignements dont la divulgation n'est pas contraire à la loi, en particulier en matière de secret industriel et commercial, n'est pas contraire à l'intérêt public et ne peut pas nuire à une concurrence loyale entre les opérateurs économiques.

## 3.3 Propriété intellectuelle des développements logiciels

### 3.3.1 Droits patrimoniaux

Tout développement par ou pour l'association «EPSILON» devra être déposé de manière que l'association puisse - conformément aux dispositions des articles L.122-6, L.122-7 et L.131-3 du code de la propriété intellectuelle – disposer, dans la mesure du possible à titre exclusif, des droits de propriété intellectuelle afférents :

- aux logiciels, aux développements et autres travaux informatiques de toute nature, en codes sources et codes objets. Le prestataire devra remettre à l'association «EPSILON» les codes sources du logiciel développé ou modifié dans un délai de 1 mois à compter de l'admission de la prestation. Ces codes sources seront fournis sur support informatique adapté.
- aux éléments textuels, graphiques, sonores, iconographiques, photographiques, vidéos, multimédia, et autres créations donnant prise à des droits d'auteur.

Les sources devront être documentées et partagées sur l'extranet adhérent de l'association.

L'association veillera à ce que les marchés et accords-cadres passés par elle comportent mention de la cession à son profit des droits suivants :

- le droit de faire usage et d'exploiter, pour les besoins des activités propres de l'association et des membres ou au bénéfice de tiers ;
- le droit de reproduction permanente, en tout ou partie, en nombre illimité, sous toute forme, par tout moyen et procédé, sur tout support, tant actuel que futur ;
- le droit de traduction, d'adaptation, d'arrangement, de correction et d'amélioration, en tout ou partie ;
- le droit de représentation par tout moyen ou procédé de diffusion et de communication tant actuel que futur ;
- le droit de mise sur le marché ou de rétrocession, en tout ou partie, des droits cédés, et à titre gratuit ou onéreux ;

La cession des droits ainsi définis est opérée pour la durée de la protection intellectuelle, artistique et industrielle, et pour tout le territoire français.

Envoyé en préfecture le 27/10/2020
Reçu en préfecture le 27/10/2020
Affiché le
ID : 035-233500016-20201026-20_9002_01-DE



### 3.3.2 Droits moraux

En application de l'article L.121-7 du code de propriété intellectuelle, les marchés et accords-cadres passés par l'association «EPSILON» devront prévoir que le prestataire ne pourra s'opposer à la modification du logiciel, à la correction des erreurs par le cessionnaire, lorsqu'elles ne sont préjudiciables ni à son honneur, ni à sa réputation. Il ne peut exercer ni son droit de retrait ni son droit de repentir.

L'association s'engage à assurer l'exploitation des droits cédés dans le cadre des contrats passés par elle et dans des conditions propres à permettre aux auteurs de logiciels le respect de leur droit moral. Le nom et la qualité de l'auteur seront mentionnés sous une forme appropriée au support choisi.

## 4 - GESTION FINANCIERE DE L'ASSOCIATION

### 4.1 Frais relatifs au fonctionnement de l'association

Dès la création de l'association et annuellement, les adhérents versent une cotisation dont le montant est fixé par l'Assemblée Générale. Cette cotisation permet de payer les frais éventuels de mise à disposition du personnel par les membres ; les salaires du personnel recruté, et les frais annexes de fonctionnement (frais de publication, commissaire aux comptes, dématérialisation des marchés...).

En dehors des frais afférents aux moyens humains et des frais annexes de fonctionnement répartis entre tous, chaque collectivité membre prend en charge les frais propres découlant de sa participation aux travaux de l'association (frais de déplacements et de séjour...) qui ne doivent pas être pris en charge par l'association.

### 4.2 Prix des achats de produits ou prestations des membres auprès de l'association

Les prix d'achat de produits ou prestations peuvent être définis par des prix unitaires pour lesquels le membre passera commande auprès de l'association dans le cadre d'un marché conclu par l'association.

Dans le cas d'un produit conçu via la centrale d'achat, le prix payé sera identique pour chaque membre quelle que soit la date où un membre en fera l'acquisition.

Ces prix sont définis par le bureau sur proposition du Comité de Réflexion et d'Orientation Stratégique et seront notamment déterminé en fonction des critères suivants :

- Les besoins respectifs des membres,
- Le nombre de membres,
- L'utilisation du service.

Les montants éventuellement en surplus issus de ces acquisitions pour un produit fini seront, le cas échéant et en priorité, affectés à de nouveaux coûts relatifs au produit.

Envoyé en préfecture le 27/10/2020
Reçu en préfecture le 27/10/2020
Affiché le
ID : 035-233500016-20201026-20_9002_01-DE



### 4.3 Mouvements financiers

Un compte bancaire est ouvert au nom de l'association « EPSILON » auprès du Crédit Mutuel du Sud-Ouest (CMSO) ; les mouvements financiers de l'Association sont gérés sur ce compte bancaire.

Chaque mouvement de trésorerie est appuyé par une pièce justificative (facture, appel de cotisation d'un adhérent ...). L'ensemble des informations relatives à l'exécution du budget de l'association est conservé au siège de l'association ; chaque membre de l'association peut consulter ces informations sur place.

## 5 - CONDITIONS GENERALES DE RECRUTEMENT, D'EMPLOI ET DE REMUNERATION DU PERSONNEL

L'association « EPSILON » se dote des moyens humains les plus appropriés compte tenu des besoins qu'elle identifie et des projets qu'elle réalise.

Elle mobilise les moyens humains de ses adhérents, de manière transversale et coordonnée, pour toutes les actions nécessaires à sa première année de fonctionnement. Le Bureau veille à ce que cet objectif soit atteint.

L'association peut recruter et bénéficier de personnels mis à sa disposition ou en détachement. Le Bureau est responsable en charge l'établissement des conventions, du recrutement et du licenciement des personnels.

## 6 - SERVICE DE CENTRALE D'ACHAT

### 6.1 Définition

L'association «EPSILON» revêt la qualité de pouvoir adjudicateur conformément à l'article 3 de l'ordonnance n° 2005-649 du 6 juin 2005.

La notion de centrale d'achat est définie par le code des marchés publics et par l'ordonnance n°2005-649 du 6 juin 2005 relative aux marchés passés par certaines personnes publiques et privées non soumises au code des marchés publics.

Le service de centrale d'achats est proposé par l'association «EPSILON» à ses membres. Ce service consiste à :

- acquérir des fournitures ou des services destinés aux membres de l'association ;
- passer des marchés publics ou conclure des accords-cadres de fournitures ou de services destinés aux membres de l'association.

Dans le cadre du service de centrale d'achats, le « pouvoir adjudicateur », qui conclut le marché avec le titulaire, est l'association «EPSILON» et les « bénéficiaires » sont des membres de l'association, soumis au code des marchés publics auxquels sont destinés les marchés, les accords-cadres, les fournitures ou services qui ont été passés, conclus ou acquis par l'association dans le cadre de ce service.

Envoyé en préfecture le 27/10/2020
Reçu en préfecture le 27/10/2020
Affiché le
ID : 035-233500016-20201026-20_9002_01-DE



En complément des ressources internes, l'association pourra faire appel à des salariés occasionnels missionnés pour la rédaction des pièces, le lancement et le suivi des procédures de consultations. La rémunération sera calculée en fonction des diplômes, titres et référence et/ou du niveau d'expertise sur le thème de la consultation.

## 6.2 Relations entre l'association «EPSILON» et ses membres

Les rapports entre l'association et un de ses membres feront l'objet d'une convention prévoyant notamment la nature des prestations à réaliser, les conditions dans lesquelles la collectivité ou l'organisme contrôle leur exécution et les modalités de versement d'avances sur commande à l'association «EPSILON».

## 6.3 Respect des règles de la commande publique

### 6.3.1 Modalités de dévolution des marchés publics et accords-cadres

Sous réserve des dispositions de l'article 6.3.2 du présent règlement intérieur, les procédures de passation des marchés publics et accords-cadres passés par l'association «EPSILON», pour le compte de ses membres, pouvoirs adjudicateurs, sont strictement calquées sur celles applicables aux collectivités territoriales.
Ainsi :

- les marchés passés selon une procédure adaptée (MAPA) ainsi que les marchés subséquents inférieurs au seuil européen relèvent de la seule responsabilité du Président de l'association. Le Président en informe le Bureau, à sa plus proche réunion.
- le Comité de Réflexion et d'Orientation Stratégique, placé sous l'autorité du Président de l'association, assure le suivi et le pilotage des offres sur le plan technique.
- pour l'appréciation des différents seuils conditionnant les procédures, l'association «EPSILON» applique les règles du code des marchés publics, en se référant aux notions de prestations homogènes, d'unité fonctionnelle et d'opération de travaux.
- les modalités et niveaux de publicité préalable aux marchés se décident en conformité avec les règles du code des marchés publics et du principe de publicité adaptée.
- la conduite des négociations sera assurée par l'acheteur intégré au groupe projet sous l'autorité du Président de l'association.
- les prestataires retenus sont ceux qui présentent les offres économiquement les plus avantageuses.
- les marchés passés selon une procédure formalisée sont signés par le Président de l'association conformément au choix de la Commission d'appel d'offres.

### 6.3.2 Composition de la Commission d'appel d'offres (CAO)

Est constituée une Commission d'appel d'offres à caractère permanent. Cette commission d'appel d'offres est composée des membres du Bureau. Le Président de l'association préside de plein droit la CAO. Un des vice-présidents peut assurer la présidence de la CAO dans les conditions prévues à l'article 7.4.2 des statuts.

Les dossiers soumis à la CAO sont présentés par des experts issus du Comité de Réflexion et d'Orientation Stratégique ou des groupes de travail qu'il aura constitués.

Envoyé en préfecture le 27/10/2020
Reçu en préfecture le 27/10/2020
Affiché le
ID : 035-233500016-20201026-20_9002_01-DE



La Commission d'appel d'offres élimine les candidatures non recevables, les offres inappropriées ou irrégulières ou inacceptables et choisit l'offre économiquement la plus avantageuse.

Les réunions de la CAO pourront le cas échéant se tenir par voie dématérialisée (cf. article 1.5 du règlement intérieur).

Il est rappelé que les votes ne pourront s'effectuer par correspondance (article 1.3 du règlement).

## 6.4 Procédures de commande des fournitures ou services

Deux procédures distinctes pourront être mises en œuvre, la première afférente aux achats réalisés par les adhérents sur un marché conclu par l'association EPSILON, et la seconde pour les achats réalisés via des marchés subséquents mis à disposition des Régions par l'association EPSILON.

### 6.4.1 Achats réalisés sur un marché conclu par l'association EPSILON

L'association EPSILON met à disposition de chaque membre un modèle de lettre ou de bon de commande.

- ✓ Le membre valide et transmet sa commande complète à l'association EPSILON, en intégrant les coûts inhérents au projet ;
- ✓ L'association EPSILON vérifie le bon de commande et rédige une commande fournisseur sur la base du marché conclu préalablement ;
- ✓ L'association EPSILON passe commande au fournisseur dans les conditions prévues au marché.
- ✓ L'association EPSILON assurera le pilotage opérationnel des prestations sur la base des éléments transmis par l'adhérent.
  EPSILON ne facturera les coûts inhérents au projet que sur présentation des pièces justificatives de service fait par l'adhérent.

### 6.4.2 Achats réalisés via des marchés subséquents mis à disposition d'une région par l'association EPSILON

Les membres pourront acquérir des prestations via des marchés subséquents mis à disposition par l'association EPSILON.

L'association EPSILON s'engage à réaliser les prestations suivantes :

- Conclusion d'accords-cadres prévoyant la mise à disposition de marchés subséquents pour les besoins spécifiques de ses adhérents ;
- Transmission à la Région de l'ensemble des pièces constitutives du marché avec le rapport d'analyse des offres détaillant les notes obtenues par chaque candidat et l'offre la mieux classée.

Le membre :

- ✓ rédigera et publiera la consultation du marché subséquent
- ✓ réceptionnera et analysera les offres
- ✓ notifiera sa décision aux candidats ayant soumissionné et conclura le marché subséquent en application des dispositions légales et règlementaires afférentes (notamment respect des dispositions du code des marchés publics et du code général des collectivités territoriales)
- ✓ assurera le pilotage opérationnel du marché
- ✓ assurera seul l'exécution du marché conclu avec le Titulaire du marché subséquent dans le respect de l'ensemble des dispositions qui lui sont applicables (clauses contractuelles).

Envoyé en préfecture le 27/10/2020
Reçu en préfecture le 27/10/2020
Affiché le
ID : 035-233500016-20201026-20_9002_01-DE



## 6.5 Délais de réalisation des prestations

### 6.5.1 Achats réalisés sur un marché conclu par la centrale d'achat

Les conditions et délais de réalisation des prestations objets de la commande seront décrits dans la lettre de commande adressée par le membre à l'association EPSILON.

Le membre fera son affaire du contrôle de la bonne réalisation des prestations dans les délais prévus par le bon de commande et son annexe. Il attestera du service fait et le transmettra à l'association EPSILON.

### 6.5.2 Achats réalisés via des marchés subséquents mis à disposition de la Région par l'association EPSILON

Les conditions et délais de réalisation des prestations objets du marché subséquent seront décrits dans les pièces du marché afférent.

La Région fera son affaire du contrôle de la bonne réalisation des prestations dans les délais prévus au sein dudit marché.

## 6.6 Condition de règlement des prestations

### 6.6.1 Achats réalisés sur un marché conclu par la centrale d'achat

L'association EPSILON réceptionne la facture du fournisseur qu'elle transmettra au membre. En retour, le membre effectuera les opérations de vérification de la facture et transmettra à l'association EPSILON les pièces justifiant de la bonne réalisation des prestations (bordereaux de livraisons ou attestations de services faits dûment signés par les personnes habilitées, ou toute pièce équivalente).

A réception de la facture et sous réserve de la régularité de cette dernière et de l'exhaustivité des pièces justificatives produites, l'association EPSILON règlera les factures à échéance.

### 6.6.2 Achats réalisés via des marchés subséquents mis à disposition des membres par l'association EPSILON

Les factures des fournisseurs seront envoyées aux membres. Le paiement s'effectuera suivant les règles de la comptabilité publique. Le paiement sera effectué par virement, par le Payeur Public des membres (comptable assignataire des paiements).

# 7 - PRESTATIONS ASSUREES PAR L'ASSOCIATION

Afin de garantir les conditions de conception, d'intégration, d'hébergement, de maintenance, de support et d'assistance

Envoyé en préfecture le 27/10/2020
Reçu en préfecture le 27/10/2020
Affiché le
ID : 035-233500016-20201026-20_9002_01-DE



pour chacun des logiciels mutualisés, l'association « EPSILON » fournira les prestations couvrant le cycle de vie de tout logiciel mutualisé et plus largement, de tout projet informatique nécessaire au fonctionnement de deux ou plusieurs de ses membres. L'association s'appuiera en tant que de besoin sur des prestataires externes pour la réalisation et le suivi de ces prestations.

Les prestations fournies par l'association portent notamment sur les points suivants :

### 7.1 Assistance à maîtrise d'ouvrage pour la formalisation des besoins et conception

- Accompagner les services des membres dans l'expression des besoins et dans la mise en œuvre d'applications,
- Apporter un appui méthodologique au pilotage des projets,
- Apporter une assistance à la production des livrables,

### 7.2 Rédaction des pièces de marchés et analyse des offres

- Rédiger les documents nécessaires à la consultation des marchés et accords-cadres,
- Effectuer l'ensemble des formalités de passation, analyser les candidatures et offres remises par les candidats, conclure, signer et notifier les marchés et accords-cadres,

### 7.3 Développement et réalisation

- Rédiger des spécifications fonctionnelles détaillées,
- Assurer le suivi des développements des logiciels mutualisés.

### 7.4 Assistance à l'intégration et à la recette

La phase d'intégration comprend la recette fonctionnelle pour laquelle il convient :

- d'établir un plan de recette et des jeux d'essais, puis l'exécution de la recette du logiciel mutualisé,
- de paramétrer les composants logiciels et matériels du système spécifié,
- de qualifier la solution développée ou livrée (intégration, homologation, recette)

### 7.5 Assistance au déploiement

Il s'agit de mettre à disposition des utilisateurs des membres la solution définie et de garantir l'utilisation de la solution « recettée » :

- Proposer un plan de déploiement
- Suivre l'exécution du plan de déploiement

### 7.6 Information et accompagnement au changement

- Etudier les impacts du changement, identifier les acteurs clés concernés par ce changement,
- Elaborer un plan de conduite de changement (communication, accompagnement, support,...)

Envoyé en préfecture le 27/10/2020
Reçu en préfecture le 27/10/2020
Affiché le
ID : 035-233500016-20201026-20_9002_01-DE



### 7.7 Maintenance

- Lancer et gérer les marchés de maintenance,
- Assurer la maintenance corrective et évolutive des logiciels mutualisés.

### 7.8 Hébergement

- Lancer et gérer les marchés d'hébergement,
- Assurer le maintien en condition opérationnelle des logiciels mutualisés.

## 8 - MODIFICATION DU PRESENT REGLEMENT INTERIEUR

Toute modification du présent règlement intérieur devra faire l'objet d'une délibération de l'Assemblée Générale Ordinaire.

Les demandes de modification du règlement intérieur peuvent être formulées auprès du Président de l'Association par :

- Un membre du Comité de Réflexion et d'Orientation Stratégique ;
- Un membre du Bureau ;
- Au moins deux membres de l'association.

**Le Président**

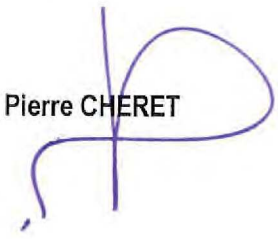

**Pierre CHERET**

Envoyé en préfecture le 27/10/2020
Reçu en préfecture le 27/10/2020
Affiché le
ID : 035-233500016-20201026-20_9002_01-DE



ORIGINAL

# CENTRALE D'ACHAT DES REGIONS

# ASSOCIATION EPSILON

Envoyé en préfecture le 27/10/2020
Reçu en préfecture le 27/10/2020
Affiché le
ID : 035-233500016-20201026-20_9002_01-DE



# TABLE DES MATIÈRES

**1- Constitution** ..... 4
**2- Dénomination** ..... 4
**3- Siège de l'association** ..... 4
**4- Durée de l'association** ..... 4
**5- Objet** ..... 4
**5.1- Objet** ..... 4
**5.2- Descriptif des services fournis** ..... 5
5.2.1- Service de centrale d'achat : ..... 5
5.2.2- Tout service en faveur de l'efficacité de l'achat public. ..... 5
**6- Membres** ..... 5
**6.1- Catégories d'adhérents** ..... 5
6.1.1- Les membres fondateurs ..... 5
6.1.2- Les membres adhérents ..... 6
**6.2- Adhésion de membres** ..... 6
**6.3- Retrait d'un membre** ..... 6
**6.4- Radiation d'un membre** ..... 6
**6.5- Limites aux obligations des membres** ..... 7
**6.6- Représentants des membres** ..... 7
**7- Organes** ..... 7
**7.1- Dispositions générales** ..... 7
7.1.1- Réunion ..... 7
7.1.2- Vote ..... 7
7.1.3- Invité ..... 8
**7.2- L'assemblée générale (AG)** ..... 8
7.2.1- Composition ..... 8
7.2.2- Fonctionnement ..... 8
7.2.3- Attributions de l'assemblée générale ordinaire (AGO) ..... 9
7.2.4- Attributions de l'assemblée générale extraordinaire (AGE) ..... 9
**7.3- Le Bureau** ..... 10
7.3.1- Composition et modalités de désignation des représentants des membres ..... 10
7.3.2- Fonctionnement ..... 10

Envoyé en préfecture le 27/10/2020
Reçu en préfecture le 27/10/2020
Affiché le
ID : 035-233500016-20201026-20_9002_01-DE



7.3.3- Attributions ..... 11
**7.4- Le Président et les Vice-présidents ..... 12**
7.4.1- Le Président ..... 12
7.4.2- Les Vice-présidents ..... 12
7.4.3- Délégations ..... 12
**7.5- Le Comité de Réflexion et d'Orientation Stratégique (C.R.O.S) ..... 12**
7.5.1- Composition ..... 12
7.5.2- Mandat ..... 13
7.5.3- Fonctionnement ..... 13
7.5.4- Attributions ..... 13
**8- Commissaire aux comptes ..... 13**
**9- Ressources financières de l'association ..... 14**
**9.1 Frais relatifs au fonctionnement de l'association ..... 14**
**9.2 Facturation des produits ou prestations ..... 14**
**10- Règlement Intérieur ..... 14**
**11- Modification des statuts ..... 14**
**12- Dissolution - Liquidation ..... 14**
**13- Formalités ..... 15**

Envoyé en préfecture le 27/10/2020
Reçu en préfecture le 27/10/2020
Affiché le
ID : 035-233500016-20201026-20_9002_01-DE



## 1- CONSTITUTION

Il est fondé entre les personnes morales désignées en annexe et toutes personnes morales qui adhéreraient aux présents statuts, une association de droit français régie par les dispositions de la loi du 1er juillet 1901 modifiée et par le décret du 16 août 1901 ainsi que par les présents statuts.

## 2- DENOMINATION

L'association est dénommée « EPSILON »

## 3- SIEGE DE L'ASSOCIATION

L'association élira domicile en région Aquitaine, 14 rue François de Sourdis, 33077 Bordeaux cedex

## 4- DUREE DE L'ASSOCIATION

L'association est constituée pour une durée indéterminée.

## 5- OBJET

En application de l'article 31 du code des marchés publics, les relations entre l'association et ses membres ne sont pas soumises au code des marchés publics.

### 5.1- Objet

L'Association « EPSILON » a pour objet de faire profiter ses membres d'une structure favorisant et développant la culture de la mutualisation et du travail collaboratif. Les projets pris en charge et les services fournis seront dans le domaine des systèmes d'informations et du numérique relevant des compétences des membres de l'association.

A cet effet, l'association fournira à ses membres :

- Un service de centrale d'achat
- Tout autre service en faveur de l'efficacité de l'achat public.

L'association recherchera en priorité à et permettra à ses membres de :

- réduire considérablement et durablement les coûts des projets informatiques ;
- permettre à ses membres de bénéficier a postériori d'un projet mutualisé ;
- favoriser l'émergence de pratiques communes, de valoriser et de crédibiliser les actions de ses membres au plan national tant dans leur dialogue avec l'Etat qu'avec leurs partenaires ;
- développer des solutions innovantes ;
- bénéficier d'un levier de négociation tant financière que technique.

Envoyé en préfecture le 27/10/2020
Reçu en préfecture le 27/10/2020
Affiché le
ID : 035-233500016-20201026-20_9002_01-DE



### 5.2- Descriptif des services fournis

#### 5.2.1- Service de centrale d'achat :

L'association « EPSILON » revêt la qualité de pouvoir adjudicateur conformément aux dispositions de l'article 3 de l'ordonnance n° 2005-649 du 6 juin 2005.
La notion de centrale d'achat est définie par le code des marchés publics et par l'ordonnance n° 2005-649 du 6 juin 2005 relative aux marchés passés par certaines personnes publiques et privées non soumises au code des marchés publics.

Le service de centrale d'achat est proposé par l'association « EPSILON » à ses membres. Ce service consiste à passer des marchés publics, conclure des accords-cadres de fournitures ou services et acquérir des fournitures ou services au profit des membres de l'association dans les conditions définies à l'article 6 du règlement d'intérieur.

Dans le cadre du service de centrale d'achats, le « pouvoir adjudicateur », qui conclut le marché avec le titulaire, est l'Association « EPSILON » et les « bénéficiaires » sont des membres de l'association, soumis au code des marchés publics, auxquels sont destinés les marchés, les accords-cadres, les fournitures ou services qui ont été passés, conclus ou acquis par l'association dans le cadre de ce service.

#### 5.2.2- Tout service en faveur de l'efficacité de l'achat public.

L'association « EPSILON » peut notamment mutualiser les services suivants :

- Dispositif d'assistance à la rédaction des pièces administratives des marchés publics.
- Dispositif d'accompagnement et de suivi des procédures de passation des marchés publics
- Dispositif de mutualisation de commandes.
- Dispositif de gestion de devis
- Dispositif d'assistance à l'analyse des offres
- Dispositif de suivi de l'exécution des marchés
- Tout autre dispositif en faveur de l'efficacité ou de la sécurisation juridique de l'achat public.

## 6- MEMBRES

Peuvent être membres de l'Association, les collectivités relevant de la quatrième partie et de la septième partie du Code Général des Collectivités Territoriales, qualifiés de pouvoirs adjudicateurs soumis aux règles de la commande publique.

### 6.1- Catégories d'adhérents

#### 6.1.1- Les membres fondateurs

Les membres fondateurs de l'association sont

- La Région Aquitaine

Envoyé en préfecture le 27/10/2020
Reçu en préfecture le 27/10/2020
Affiché le
ID : 035-233500016-20201026-20_9002_01-DE



- La Région Centre
- La Région Ile de France
- La Région Lorraine
- La Région Pays de la Loire
- La Région Rhône Alpes

### 6.1.2- Les membres adhérents

Les membres autres que les membres fondateurs sont membres adhérents. Il s'agit de toute collectivité relevant de la quatrième partie et de la septième partie du Code Général des Collectivités Territoriales dont la demande d'adhésion aura été agréée dans les conditions prévues à l'article 6.2-.

## 6.2- Adhésion de membres

Cette demande est agréée par le Bureau. La décision est prise dans un délai de deux (2) mois maximum. Le défaut de réponse sous ce délai vaut acceptation de la demande.

Le candidat à l'adhésion devra prendre connaissance des statuts et du règlement intérieur de l'association et transmettre sa demande d'adhésion au Président de l'association.

Les règles d'adhésion sont les suivantes :

- Une adhésion postérieure au 30 juin donnera lieu au versement de la moitié de la cotisation annuelle.
- Toute adhésion au-delà du 15 novembre de l'année en cours ne donnera pas lieu à un appel à cotisation au titre de l'année en cours, sous réserve d'un engagement pour l'année suivante.
- Le montant de la cotisation devra être versé par l'adhérent durant les deux (2) mois suivant la date de réception de l'appel à cotisation.

Une lettre de refus ou un appel à cotisation valant lettre d'acception est transmis au demandeur.

Compte en est rendu en assemblée générale.

## 6.3- Retrait d'un membre

Tout membre peut librement se retirer de l'association. Ce retrait prend effet deux (2) mois après réception d'une lettre recommandée avec accusé de réception.

Dans ce cas, aucun remboursement de cotisation perçue ne sera effectué. Si la cotisation n'a pas été versée, elle reste due pour la fin de l'exercice courant.

## 6.4- Radiation d'un membre

Tout membre peut se voir radié pour motifs graves ou en cas de non-respect des statuts et notamment en cas de non-paiement de la cotisation annuelle ou de la contribution au titre de l'article 9-. Dans cette hypothèse, une mise en demeure notifiant les manquements justifiant la radiation lui est adressée. A défaut de réponse motivée ou de réponse jugée non satisfaisante, dans un délai d'un mois maximum, la radiation est prononcée par le Bureau.

Envoyé en préfecture le 27/10/2020
Reçu en préfecture le 27/10/2020
Affiché le
ID : 035-233500016-20201026-20_9002_01-DE



Dans ce cas, aucun remboursement de cotisation perçue ne sera effectué. Si la cotisation n'a pas été versée, elle reste due pour la fin de l'exercice courant.

### 6.5- Limites aux obligations des membres

Les membres restent libres d'utiliser ou non chacun des services proposés par l'association.

### 6.6- Représentants des membres

Chaque membre est représenté par son président ou la personne qu'il aura désignée.

## 7- ORGANES

### 7.1- Dispositions générales

Les fonctions décrites ci-dessous ne donnent pas lieu à une rémunération de la part de l'association.
Ces dispositions s'appliquent à toutes les instances statutaires de l'association : l'Assemblée Générale Ordinaire ou Extraordinaire, le Bureau.

#### 7.1.1- Réunion

##### 7.1.1.1-Convocation

Le Président, ou à défaut son représentant, convoque au moins dix (10) jours calendaires avant la date prévue de la réunion. Des dispositions permettant de réduire ces délais peuvent être prévues dans le règlement intérieur.

##### 7.1.1.2-Demande de réunion

Les réunions sont organisées à la demande du quart des membres de l'association ou à l'initiative du Bureau.

Un membre de l'association qui souhaite proposer une thématique (projet nouveau, hébergement / maintenance d'un projet mutualisé, ...) à l'une des instances transmet sa demande au Bureau qui peut choisir d'inscrire cette proposition à l'ordre du jour de la plus proche réunion ou organiser une réunion spécifique.

##### 7.1.1.3-Ordre du jour

Un projet d'ordre du jour sera joint à chaque convocation.
Tout membre de l'instance convoquée qui désirerait voir aborder une question diverse doit en aviser le Président cinq (5) jours calendaires au moins avant la réunion.

#### 7.1.2- Vote

Envoyé en préfecture le 27/10/2020
Reçu en préfecture le 27/10/2020
Affiché le
ID : 035-233500016-20201026-20_9002_01-DE



#### 7.1.2.1-Vote par procuration

Le vote par procuration est autorisé mais nul ne peut détenir plus de deux (2) mandats.

#### 7.1.2.2-Vote par correspondance

Le vote par correspondance est autorisé selon les modalités fixées par le Règlement Intérieur.

#### 7.1.2.3-Majorité

La majorité retenue est celle des suffrages exprimés. En cas de partage des voix, celle du Président est prépondérante. Les délibérations sont prises à main levée ou à bulletin secret à la demande d'un seul de ses membres.

### 7.1.3- Invité

Chaque organe de l'association pour ce qui le concerne peut inviter toute personne susceptible d'éclairer ses décisions ou délibérations. L'invité n'aura pas de voix délibérative.

## 7.2- L'assemblée générale (AG)

### 7.2.1- Composition

L'assemblée générale ordinaire ou extraordinaire est composée de l'ensemble des membres tels que visés à l'article 6.6- des présents statuts. Chaque membre dispose d'une voix délibérative par l'intermédiaire de son représentant.
Les membres du Comité de Réflexion et d'Orientation Stratégique prévu à l'article 7.5- sont invités à participer aux assemblées générales et disposent d'une voix consultative.
Les invités disposent d'une voix consultative par l'intermédiaire de leurs représentants.

### 7.2.2- Fonctionnement

#### 7.2.2.1-Réunions

L'assemblée générale ordinaire se réunit au moins une fois par an et à chaque fois que nécessaire.
L'assemblée générale extraordinaire se réunit à chaque fois que nécessaire.

#### 7.2.2.2-Quorum

Le quorum de l'assemblée générale ordinaire ou extraordinaire est atteint lorsque la moitié des membres à voix délibérative sont présents, représentés ou votent par correspondance.
Si après une première convocation le quorum n'est pas atteint, l'assemblée générale ordinaire peut se réunir valablement dans un délai d'une (1) heure minimum après constatation de l'absence de quorum et délibère dans ce cas sans condition de quorum. Dans le cas où le délai entre les deux réunions est inférieur à trois jours, la convocation devra obligatoirement faire mention des deux réunions en précisant les lieux et heures retenus.

Envoyé en préfecture le 27/10/2020
Reçu en préfecture le 27/10/2020
Affiché le
ID : 035-233500016-20201026-20_9002_01-DE



Si après une première convocation le quorum n'est pas atteint, l'assemblée générale extraordinaire peut se réunir valablement dans un délai de deux (2) semaines minimum et délibère dans ce cas sans condition de quorum.

#### 7.2.2.3-Majorité

L'assemblée générale ordinaire ou extraordinaire délibère à la majorité absolue des membres délibérants présents, représentés ou votant par correspondance.

#### 7.2.2.4-Registre

Les délibérations de l'assemblée générale ordinaire ou extraordinaire sont consignées dans un registre spécial, conservé au siège de l'association.

### 7.2.3- Attributions de l'assemblée générale ordinaire (AGO)

Les travaux de l'assemblée générale ordinaire portent notamment sur :

- La politique générale de l'association.
- La désignation des membres du Bureau et du Comité de Réflexion et d'Orientation Stratégique (C.R.O.S.).
- L'approbation et la modification du règlement intérieur.
- L'approbation des rapports de gestion de l'association.
- L'approbation des comptes de l'exercice clos, le vote du budget de l'exercice suivant.
- Le montant des cotisations ou les règles de détermination du montant des cotisations sur proposition du Bureau.
- La désignation d'un commissaire aux comptes et l'adoption d'un règlement des marchés et des achats comportant une commission chargée de s'assurer du bon usage et de la bonne gestion des fonds mis à disposition de l'association (ordonnance n°2005-649 du 6 juin 2005 relative aux marchés passés par certaines personnes publiques ou privées non soumises au code des marchés publics).
- Tout projet soumis ou toute proposition dans l'intérêt de l'association.

### 7.2.4- Attributions de l'assemblée générale extraordinaire (AGE)

L'assemblée générale extraordinaire se prononce sur :

- Les modifications des statuts (objet, durée ...);
- La dissolution ou la fusion avec une autre association de même objet
- L'évolution en une autre forme juridique
- L'adhésion à une association, à un groupement d'intérêt public ou à toute autre structure ayant un objet compatible avec celui de l'association.

Envoyé en préfecture le 27/10/2020
Reçu en préfecture le 27/10/2020
Affiché le
ID : 035-233500016-20201026-20_9002_01-DE



## 7.3- Le Bureau

### 7.3.1- Composition et modalités de désignation des représentants des membres

#### 7.3.1.1-Composition

Le Bureau est composé au minimum de quatre (4) membres et au maximum de six (6) membres élus par l'assemblée générale parmi les membres de l'association.

#### 7.3.1.2-Désignation

Dans la dernière année de mandat ou immédiatement après adoption des présents statuts, une assemblée générale est organisée pour procéder à la désignation des membres du Bureau. Le Président applique la procédure suivante :

- Appel à candidatures
- Enregistrement des candidatures.
- Vote ou désignation :
  - Si plus de candidatures que de sièges à pourvoir sont reçues : vote de l'assemblée générale à la majorité simple et annonce du résultat.
  - S'il est reçu autant de candidatures que de sièges à pourvoir, les candidats sont désignés.
  - Si moins de candidatures que de sièges à pourvoir sont reçues, le ou les sièges restent vacants jusqu'à la prochaine AG.

En cas de défaut d'un représentant élu au cours de son mandat ou à la suite d'un appel à candidatures infructueux, le Président renouvelle la procédure décrite ci-dessus pour les sièges vacants au cours de l'assemblée générale suivante. Le nouveau membre du Bureau est désigné pour la durée restante du mandat.

### 7.3.2- Fonctionnement

#### 7.3.2.1-Présidence

Le Président de l'association préside de plein droit le Bureau. Un des Vice-présidents peut assurer la présidence du Bureau dans les dispositions prévues à l'article 7.4.2-.

#### 7.3.2.2-Réunions

Le Bureau se réunit au moins deux fois par an et aussi souvent que l'exige l'activité de l'association.

#### 7.3.2.3-Mandat

Les membres du Bureau sont élus par l'assemblée générale et sont rééligibles. Ils sont élus pour trois ans, avec un renouvellement au maximum par tiers, arrondi à l'entier supérieur, tous les ans.

Envoyé en préfecture le 27/10/2020
Reçu en préfecture le 27/10/2020
Affiché le
ID : 035-233500016-20201026-20_9002_01-DE



#### 7.3.2.4-Quorum

Le quorum est fixé au deux tiers (2/3) des membres du Bureau arrondi à l'entier supérieur ; compte est tenu des pouvoirs donnés et des votes par correspondance.
Si après une première convocation le quorum n'est pas atteint, le Bureau peut se réunir valablement dans un délai d'une heure minimum après constatation de l'absence de quorum et délibère dans ce cas sans condition de quorum. Dans le cas où le délai entre les deux réunions est inférieur à trois jours, la convocation devra obligatoirement faire mention des deux réunions en précisant les lieux et heures retenus.

#### 7.3.2.5-Majorité

Les délibérations sont prises à la majorité simple des membres délibérants présents, représentés ou votant par correspondance.

#### 7.3.2.6-Registre

Les délibérations sont consignées dans un registre spécial, conservé au siège de l'association.

### 7.3.3- Attributions

#### 7.3.3.1-Gestion

Le Bureau dispose de tous les pouvoirs pour gérer, diriger et administrer l'association en toutes circonstances sous réserve des pouvoirs expressément et statutairement réservés à l'A.G.O et à l'A.G.E.
Le Bureau est investi des pouvoirs les plus étendus pour faire ou autoriser tous actes et opérations relatifs à ces services.

#### 7.3.3.2-Budget, bilan et compte de résultat

Le bureau présente et soumet au vote de l'A.G.O les comptes de résultat, le bilan et le budget prévisionnel ; il les décline le cas échéant par activité.

#### 7.3.3.3-Moyens matériels

Pour mener à bien ses activités, l'Association peut bénéficier de moyens matériels soit par acquisition directe, soit aux termes de conventions passées avec l'un ou plusieurs de ses membres. Le Bureau est en charge de l'établissement des conventions, de l'acquisition ou de la location des matériels et des locaux nécessaires dans le respect du budget voté par l'A.G.O.

#### 7.3.3.4-Moyens humains

L'association peut recruter et bénéficier de personnels mis à sa disposition ou en détachement et de personnels en cumul d'emplois. Les agents publics recrutés en cumul d'emploi ne pourront participer aux organes de direction de l'association. Le Bureau est en charge de l'établissement des conventions, du recrutement et du licenciement des personnels dans le respect du budget voté par l'A.G.O.

Envoyé en préfecture le 27/10/2020
Reçu en préfecture le 27/10/2020
Affiché le
ID : 035-233500016-20201026-20_9002_01-DE



## 7.4- Le Président et les Vice-présidents

### 7.4.1- Le Président

A la constitution de l'association, le Président est élu parmi les membres fondateurs et peut être renouvelé l'année suivante dans les conditions ci-après.

Suite à un appel à candidature préalable infructueux, le Président sera désigné pour un (1) an parmi les membres adhérents de l'association à la date de l'assemblée générale par ordre alphabétique pour autant que le membre ainsi désigné ne se désiste pas. En cas de désistement, le membre suivant est désigné dans l'ordre alphabétique et ainsi de suite. Dans le cas d'un dépôt multiple de candidatures, l'assemblée générale départage les candidats.

Le Président intègre de plein droit le Bureau en surnuméraire s'il n'en fait pas partie.

Le Président est doté du pouvoir de représenter l'Association vis-à-vis des tiers et dans tous les actes de la vie civile. Il a notamment qualité pour ester en justice au nom de l'Association. Il est autorisé à contractualiser au nom de l'association.

Le Président est en charge de la convocation, de la préparation, de l'animation et de la coordination des réunions des Assemblées Générales Extraordinaire et Ordinaire, du Bureau et du Comité de Réflexion et d'Orientation Stratégique.

Il peut, pour un acte précis, déléguer ce pouvoir à un Vice-président ou à un des membres du Bureau.

### 7.4.2- Les Vice-présidents

Le Président peut désigner des Vice-présidents parmi les représentants des autres membres du Bureau.
Le mandat des Vice-présidents prend fin avec celui du Président.
Le Président peut déléguer aux Vice-présidents ses attributions en cas d'absence ou d'indisponibilité.

### 7.4.3- Délégations

En accord avec le Bureau, le Président et les Vice-Présidents pourront déléguer certaines de leurs attributions à d'autres membres du bureau.

## 7.5- Le Comité de Réflexion et d'Orientation Stratégique (C.R.O.S)

### 7.5.1- Composition

Chacun des membres peut proposer un représentant qu'il désigne ; il s'agit obligatoirement de personnalités techniques compétentes en matière de systèmes d'information. Le CROS est composé au minimum de cinq (5) membres et au maximum de dix (10) membres.
Le CROS est piloté par un de ses membres expressément chargé de le représenter pour une bonne gouvernance opérationnelle.

Envoyé en préfecture le 27/10/2020
Reçu en préfecture le 27/10/2020
Affiché le
ID : 035-233500016-20201026-20_9002_01-DE



### 7.5.2- Mandat

Les membres de l'association s'entendent sur la composition du CROS. A défaut, le Bureau décide de sa composition. Les membres du CROS sont désignés pour un an, renouvelables.

### 7.5.3- Fonctionnement

Le CROS se réunit aussi souvent que l'exige l'activité de l'association.
L'ordre du jour de chaque réunion du CROS est adressé dix (10) jours avant la date de la dite réunion à travers un support électronique dédié aux membres de l'association et accessible à chacun d'entre eux. Des dispositions permettant de réduire ces délais peuvent être prévues dans le règlement intérieur.

### 7.5.4- Attributions

Le Comité de Réflexion et d'Orientation Stratégique constitue un organe de travail de l'association. En conséquence, il a vocation à mener les études sur tout projet et toute action relatifs à l'objet de l'association.
Il assiste le Président dans l'organisation et la coordination de tous les travaux nécessaires à la poursuite des objectifs.

Les travaux du Comité de Réflexion et d'Orientation Stratégique sont notamment articulés autour des problématiques suivantes :

- Prise en compte des demandes de projets sur saisine d'au moins deux (2) des membres de l'association.
- Etude de faisabilité et d'opportunité des projets pour lesquels il est saisi.
- Soumission au Bureau des projets à prendre en charge par l'association.
- Constitution et suivi de l'activité de groupes de travail thématiques sur les projets qui lui sont confiés.
- Travaux et études relatifs à l'objet de l'association.

Il recueille l'ensemble des travaux réalisés par les groupes de travail.
Le Règlement Intérieur apporte des précisions sur les travaux soumis à l'approbation de l'A.G.O.

## 8- COMMISSAIRE AUX COMPTES

Un commissaire aux comptes titulaire et un commissaire aux comptes suppléant seront désignés par l'assemblée générale ordinaire pour une durée de six (6) ans afin d'obtenir une certification légale des comptes de l'association lorsque les conditions définies dans l'article L612-4 du code de commerce sont réunies.
Le mandat, reconductible, cesse soit à l'expiration de la durée, soit avant terme, dans deux hypothèses :

- révocation pour juste motif, par l'AGO ou en justice (non-exécution de la mission, divulgation de secret sur l'entité, immixtion dans la gestion, empêchement par longue maladie...),
- démission pour juste motif : maladie, litige grave avec l'association, après notification à l'association.

Durant la durée de ses missions, le commissaire au compte sera convoqué selon les modalités définies à l'article 7.1.1.1- Convocation des présents statuts à toutes les réunions du Bureau ou de l'assemblée générale en particulier à celles en charge de l'examen ou de l'arrêt des comptes annuels ou intermédiaires.

Envoyé en préfecture le 27/10/2020
Reçu en préfecture le 27/10/2020
Affiché le
ID : 035-233500016-20201026-20_9002_01-DE



## 9- RESSOURCES FINANCIERES DE L'ASSOCIATION

Les ressources financières de l'association sont composées :

- Des cotisations des membres
- De dons, subventions ou contributions
- De subventions de personnes morales dont l'objet social est susceptible de favoriser les missions de l'association.
- Les apports de fonds de roulement apportés par les membres de l'association.
- Les recettes tirées de ses activités.
- Les emprunts et ligne de trésorerie.
- Toute autre ressource autorisée par la loi.

### 9.1 Frais relatifs au fonctionnement de l'association

Dès la création de l'association et annuellement, les adhérents versent une cotisation dont le montant est fixé par l'Assemblée Générale. Cette cotisation est entièrement dédiée à la prise en charge des frais de fonctionnement de l'association.

### 9.2 Facturation des produits ou prestations

Les produits ou prestations acquises dans le cadre de marchés conclus par l'association seront facturés aux seuls membres utilisateurs de ces produits ou prestations.

Le principe général est que le prix payé sera identique pour chaque membre quelle que soit la date où un membre en fera l'acquisition. Ces prix sont fixés par le bureau sur proposition du CROS.

## 10- REGLEMENT INTERIEUR

Un Règlement Intérieur validé par l'Assemblée Générale précise et complète, en tant que de besoin, les dispositions statutaires relatives au fonctionnement de l'association.

L'adhésion aux statuts emporte de plein droit l'adhésion au Règlement Intérieur.

## 11- MODIFICATION DES STATUTS

Les modifications statutaires peuvent notamment porter sur la composition de l'association, son objet, les conditions de répartition des charges entre les membres ou sur la représentation des membres au sein de l'association.

Les présents statuts peuvent faire l'objet de modifications sur la base d'un bilan de fonctionnement.

## 12- DISSOLUTION - LIQUIDATION

L'association peut être dissoute sur la proposition du Bureau par une assemblée générale extraordinaire.
La décision de dissolution devra être votée à la majorité des deux tiers (2/3) des membres présents ou représentés et à jour de leur cotisation.

Envoyé en préfecture le 27/10/2020
Reçu en préfecture le 27/10/2020
Affiché le
ID : 035-233500016-20201026-20_9002_01-DE



En cas de dissolution et après règlement du passif, l'assemblée générale décidera de l'affectation du boni de liquidation.

Le bureau en fonction sera chargé de procéder à la liquidation conformément aux statuts et aux décisions de l'assemblée générale, avec les pouvoirs les plus étendus pour régler le passif, réaliser l'actif et attribuer les biens.

## 13- FORMALITES

Les présents statuts ont été approuvés lors de l'assemblée générale extraordinaire du 26 février 2014 (1.0). Ils ont été modifiés lors de l'assemblée générale du 15 avril 2015 (V1.1).

L'assemblée générale donnera mandat exprès à toute personne de son choix pour accomplir les formalités de déclarations et de publications prévues par la loi du 1er juillet 1901 et par le décret du 16 août 1901.

Statuts modifiés en 3 originaux suite à l'Assemblée Générale Extraordinaire du 29 septembre 2016.

***Le Président***

***Pierre CHERET***

Benjamin PRINCE

***ANNEXE***

***Personnes morales « membres fondateurs » visées à l'article 6.1.1- des statuts :***

- ***Région Aquitaine, 14 rue François de Sourdis, 33077 Bordeaux cedex***
- ***Région Centre, 9 rue Saint-Pierre Lentin, CS 94117, 45041 Orléans cedex 1***
- ***Région Ile de France, 33 rue Barbet de Jouy, 75007 Paris***
- ***Région Lorraine, Place Gabriel Hocquard, CS 81004, 57036, Metz cedex 01***
- ***Région Pays de la Loire, 1 rue de la Loire, 44966 Nantes cedex 9***
- ***Région Rhône-Alpes, 1 esplanade François Mitterrand, CS 20033, 69269 Lyon cedex 02***

Envoyé en préfecture le 27/10/2020
Reçu en préfecture le 27/10/2020
Affiché le
ID : 035-233500016-20201026-20_9003_07-DE

**REGION BRETAGNE**

**20_9003_07**

COMMISSION PERMANENTE DU CONSEIL REGIONAL

26 octobre 2020

DELIBERATION

# Programme 09003 –Fonds d'Intervention Régional

La Commission permanente du Conseil régional, convoquée par son Président le 16 octobre 2020, s'est réunie le 26 octobre 2020 sous la présidence de celui-ci, au siège de la Région Bretagne à Rennes.

Vu le Code Général des Collectivités Territoriales, et notamment sa quatrième partie, relative à la Région ;

Vu la délibération n° 17_DAJCP_SA_06 du Conseil régional en date du 22 juin 2017 approuvant les délégations accordées à la Commission permanente ;

Vu l'ensemble des décisions budgétaires de l'exercice en cours ;

Vu l'ensemble des délibérations précisant les modalités d'intervention des dispositifs actuels de la Région ;

Au vu du rapport présenté par Monsieur le Président du Conseil régional ;

Et après avoir délibéré ;

**DECIDE**

Le groupe Rassemblement National vote contre le soutien à l'Observatoire international des prisons (opération n°20007368)

En section de fonctionnement :

- d'AFFECTER sur le montant d'autorisation d'engagement disponible, un crédit de 80 400,00 € pour le financement des opérations figurant en annexe ;

- d'ATTRIBUER les aides aux bénéficiaires désignés dans le tableau annexé et d'AUTORISER le Président à signer les actes juridiques nécessaires au versement de ces aides.

Envoyé en préfecture le 27/10/2020
Reçu en préfecture le 27/10/2020
Affiché le
ID : 035-233500016-20201026-20_9003_07-DE

**Délibération du Conseil régional de Bretagne**
**Commission permanente du 26 octobre 2020**
**Opération(s) nouvelle(s)**
**Programme : P.9003 - Fonds d'intervention régional**
**Chapitre : 930**

| Nom du bénéficiaire | Opération | Objet | Type | Montant Proposé (en Euros) |
|---|---|---|---|---|
| LES TABLEES DU RHEU<br>35650 LE RHEU | 20007333 | (COVID 19) Soutien exceptionnel à l'association au titre de l'année 2020 | Subvention forfaitaire | 15 000,00 |
| AR REDADEG A DI DA DI<br>35310 BREAL-SOUS-MONTFORT | 20007395 | (COVID 19) Soutien exceptionnel à l'association au titre de l'année 2020 | Subvention forfaitaire | 10 000,00 |
| ASSOCIATION CHANT MANUEL<br>22300 LANNION | 20004007 | Soutien au projet culturel 2020-2021 : Un poème passe | Subvention forfaitaire | 5 000,00 |
| MIGNONED AR BREZHONEG<br>56860 SENE | 20007394 | (COVID 19) Soutien exceptionnel à l'association au titre de l'année 2020 | Subvention forfaitaire | 5 000,00 |
| CENTRE DE L'IMAGINAIRE ARTHURIEN<br>56430 CONCORET | 20001905 | Aide au fonctionnement et à l'ensemble des activités au titre de l'année 2020 | Subvention forfaitaire | 2 000,00 |
| AUTREFOIS ETEL<br>56410 ETEL | 20007360 | Commémoration du 90ème anniversaire du drame de septembre 1930 où un ouragan dévastateur a décimé les flotilles thonières de huit ports de la façade atlantique | Subvention forfaitaire | 1 500,00 |
| CERCLE INTERNATIONAL DE LA FRANCOPHONIE<br>35800 DINARD | 20007332 | Aide au fonctionnement et à l'ensemble des activités au titre de l'année 2020 en faveur de la défense de la langue française et de la culture francophone | Subvention forfaitaire | 1 500,00 |
| EMPREINTES D'ARTISTES<br>22110 MELLIONNEC | 20002817 | Organisation de la 6ème édition du festival Empreintes d'artistes les 5 et 6 septembre 2020 | Subvention forfaitaire | 1 500,00 |
| FESTIVAL TRANSVERSALES RENNES2<br>35000 RENNES | 20007343 | Organisation de la 10ème édition du festival Transversales Rennes 2 du 24 au 28 novembre 2020 à Rennes | Subvention forfaitaire | 1 500,00 |
| ARS NOMADIS<br>35000 RENNES | 20000262 | Aide au fonctionnement de l'association au titre de l'année 2020 | Subvention forfaitaire | 1 000,00 |
| COMITE DE FOIRE KALA GOANV<br>29270 CARHAIX PLOUGUER | 20007319 | Organisation de la 19ème édition de la foire traditionnelle équine le 7 novembre 2020 à Carhaix | Subvention forfaitaire | 1 000,00 |
| DEPS'H (DYNAMIQUE ECONOMIQUE PARTAGEE SOLIDAIRE POUR L'HABITAT)<br>22190 PLERIN | 20007405 | Organisation du forum l'habitat et le monde d'après le 4 décembre 2020 | Subvention forfaitaire | 1 000,00 |
| ESCALES PHOTOS<br>56170 HOEDIC | 20002886 | Organisation de la 8ème édition du festival Escales photos, festival du Mor Braz en 2020 | Subvention forfaitaire | 1 000,00 |
| POAR AR'LEUR<br>56310 BUBRY | 20007353 | Réalisation d'un documentaire sur la fabrication du cidre, de l'eau de vie en centre Bretagne et au pays de Lorient | Subvention forfaitaire | 1 000,00 |
| ASSOCIATION DES PORTS DE REDON<br>35600 REDON | 20007397 | Organisation d'un rassemblement de péniches bretonnes du 22 au 28 août 2020 à Redon | Subvention forfaitaire | 500,00 |
| GOULVEN DECOUVERTE SENTIERS & PATRIMOINE<br>29890 GOULVEN | 20001901 | Organisation de la 5ème édition de l'exposition Art Mor Pagan, exposition de sculptures monumentales en plein air à GOULVEN | Subvention forfaitaire | 500,00 |
| GROUPE D ARTISTES ASSOCIATION MALAMEA O FUTUNA<br>56500 BIGNAN | 20007351 | Soutien au fonctionnement et à l'ensemble des activités au titre de l'année 2020 | Subvention forfaitaire | 500,00 |
| FRATERNITE DES DRUIDES, BARDES ET OVATES DE BRETAGNE : GORSEDD<br>29780 PLOUHINEC | 20007393 | Soutien au fonctionnement et à l'ensemble des activités au titre de l'année 2020 dont l'accueil des délégations galloises et corniques | Subvention forfaitaire | 400,00 |
| ACCUEIL DES GENS DU VOYAGE EN ILLE ET VILAINE<br>35000 RENNES | 20007340 | Organisation de la 14ème journée nationale de l'accueil et de l'habitat des gens du voyage les 14 et 15 décembre 2020 au Couvent des Jacobins à Rennes | Subvention forfaitaire | 5 000,00 |

**Délibération n° : 20_9003_07**

Envoyé en préfecture le 27/10/2020
Reçu en préfecture le 27/10/2020
Affiché le
ID : 035-233500016-20201026-20_9003_07-DE

| Nom du bénéficiaire | Opération | Objet | Type | Montant Proposé (en Euros) |
|---|---|---|---|---|
| CANOE KAYAK REDONNAIS<br>35600 REDON | 20007337 | Organisation du championnat de France de Marathon les 10 et 11 octobre 2020 à Redon | Subvention forfaitaire | 5 000,00 |
| EMERAUDE EVENTS<br>35800 ST LUNAIRE | 20007347 | Organisation de l'Emeraude Events Triathlon les 12 et 13 septembre 2020 à Saint-Lunaire | Subvention forfaitaire | 3 000,00 |
| PACE EN COURANT<br>35740 PACE | 20007335 | Organisation du Cross national de Pacé Rennes Métropole le 15 novembre 2020 à Pacé (classement FFA : label national) | Subvention forfaitaire | 2 000,00 |
| LES MANCHOTS DE LA RADE<br>29200 BREST | 20007324 | Organisation de la 18ème édition du tournoi retour sur la banquise les 26 et 27 septembre 2020 à Brest | Subvention forfaitaire | 500,00 |
| TRAIL DU PAYS DE MONCONTOUR<br>22510 MONCONTOUR | 20007309 | Organisation de la 21ème édition du Menestrail de Moncontour le 5 décembre 2020 | Subvention forfaitaire | 500,00 |
| OBSERVATOIRE INTERNATIONAL DES PRISONS SECTION FRANCAISE<br>75019 PARIS | 20007368 | Aide au fonctionnement et à l'ensemble des activités au titre de l'année 2020 (veille informative et juridique pour les personnes détenues et pour les sortants de prison en Bretagne) | Subvention forfaitaire | 2 000,00 |
| CTE DEP MORBIHAN FED SPORT POLICE FR<br>56000 VANNES | 20007356 | Organisation du relais du souvenir 2020 | Subvention forfaitaire | 500,00 |
| ALLIANCE FRANCAISE DE SAINT MALO<br>35400 ST MALO | 20007345 | Aide au fonctionnement et à l'ensemble des activités au titre de l'année 2020 pour le rayonnement de la culture française et la diffusion de la langue française | Subvention forfaitaire | 5 000,00 |
| ASSOCIATION LE SLOOP D ERQUY<br>22430 ERQUY | 20007306 | (COVID 19) Soutien exceptionnel au fonctionnement au titre de 2020 | Subvention forfaitaire | 4 000,00 |
| JEGO Patricia<br>29600 SAINT MARTIN DES CHAMPS | 20007323 | accompagnement au Diplôme d'Etat de Médiateur Familial | Aide individuelle | 3 000,00 |

**Total :** 80 400,00

**Nombre d'opérations :** 29

**Délibération n° : 20_9003_07**

Envoyé en préfecture le 28/10/2020
Reçu en préfecture le 28/10/2020
Affiché le
ID : 035-233500016-20201026-20_9020_07-DE

**REGION BRETAGNE**

**20_09020_07**

COMMISSION PERMANENTE DU CONSEIL REGIONAL

26 octobre 2020

DELIBERATION

# Programme 9020 – Ressources et expertises

La Commission permanente du Conseil régional, convoquée par son Président le 16 octobre 2020, s'est réunie le 26 octobre 2020 sous la présidence de celui-ci, au siège de la Région Bretagne à Rennes.

Vu le Code Général des Collectivités Territoriales, et notamment sa quatrième partie, relative à la Région ;

Vu la délibération n° 17_DAJCP_SA_06 du Conseil régional en date du 22 juin 2017 approuvant les délégations accordées à la Commission permanente ;

Vu l'ensemble des décisions budgétaires de l'exercice en cours ;

Vu l'ensemble des délibérations précisant les modalités d'intervention des dispositifs actuels de la Région ;

Au vu du rapport présenté par Monsieur le Président du Conseil régional ;

Et après avoir délibéré ;

**DECIDE**
**A l'unanimité**

En section de fonctionnement :

- d'AUTORISER la Région Bretagne à procéder à la désaffectation des ouvrages dont la liste est jointe à la présente délibération.

Envoyé en préfecture le 28/10/2020
Reçu en préfecture le 28/10/2020
Affiché le
ID : 035-233500016-20201026-20_9020_07-DE

| Domaine | Cote | Titre | Date de parution |
|---|---|---|---|
| Administration / FP | ADM:64:Série 1 | Le Dispositif régional d'évaluation des politiques publiques et ses réalisations, février 1994 | 1994 |
| Administration / FP | ADM:64:Série 2 | Le Dispositif régional d'évaluation des politiques publiques et ses réalisations, septembre 1995 | 1995 |
| Administration / FP | ADM:64:Série 3 | Compte-rendu des travaux menés en 1996 | 1995 |
| Administration / FP | ADM:75:b | Petit guide de l'évaluation des politiques publiques | 1996 |
| Administration / FP | ADM:64:Série 4 | Le Dispositif régional d'évaluation des politiques publiques et ses réalisations, octobre 1997 | 1997 |
| Administration / FP | ADM:81 | Journée interrégionale des représentants scientifiques des comités régionaux d'évaluation, le 20 juin 1997 à Rennes | 1997 |
| Administration / FP | FP:2 | Les Collaborateurs de cabinet | 1997 |
| Administration / FP | ADM:153 | Analyse comparative des dispositifs régionaux d'évaluation et leurs travaux : la situation à fin février 1998 en France | 1998 |
| Administration / FP | FP:1 | L'Aménagement et la réduction du temps de travail dans les collectivités territoriales | 1998 |
| Administration / FP | ADM:116 | Evaluation légère du Contrat de plan Etat-Région de Bretagne 1994-1999 : rapport intermédiaire établi au 31 août 1999 : document de travail | 1999 |
| Administration / FP | ADM:117:Série 1 | Evaluation légère du Contrat de plan Etat-Région de Bretagne 1994/1999 : tableaux de bord d'indicateurs au 31.12.1998 : document de travail | 1999 |
| Administration / FP | FP:4 | Le Temps de travail dans les trois fonctions publiques : rapport au ministre de la Fonction publique, de la réforme de l'Etat et de la décentralisation | 1999 |
| Administration / FP | ADM:117:Série 2 | Evaluation légère du Contrat de plan Etat-Région de Bretagne 1994/1999 : tableaux de bord d'indicateurs au 31.12.1999 | 2000 |
| Administration / FP | ADM:64:Série 5 | Le Dispositif régional d'évaluation des politiques publiques et ses réalisations, janvier 2000 | 2000 |
| Administration / FP | FP:18:Série 6 | Recueil de jurisprudence applicable aux agents territoriaux : année 1999 | 2000 |
| Administration / FP | FP:18:Série 8 | Recueil de jurisprudence applicable aux agents territoriaux : année 2001 | 2002 |
| Administration / FP | FP:18:Série 9 | Recueil de jurisprudence applicable aux agents territoriaux : année 2002 | 2003 |
| Administration / FP | ADM:64:Série 6 | Le Dispositif régional d'évaluation des politiques publiques et ses réalisations, mai 2004 | 2004 |
| Administration / FP | FP:18:Série 10 | Recueil de jurisprudence applicable aux agents territoriaux : année 2003 | 2004 |
| Administration / FP | FP:18:Série 11 | Recueil de jurisprudence applicable aux agents territoriaux : année 2004 | 2005 |
| Administration / FP | FP:18:Série 12 | Recueil de jurisprudence applicable aux agents territoriaux : année 2005 | 2006 |
| Administration / FP | FP:8:b | Le Management public territorial : éléments de stratégie, organisation, animation et pilotage des collectivités territoriales. Tome 1 | 2006 |
| Administration / FP | FP:9:b | Le Management public territorial : le guide du manager. Tome 2 | 2006 |
| Administration / FP | ADM:280 | L'Emploi public dans l'aire urbaine rennaise, février 2007 | 2007 |
| Administration / FP | FP:13 | Le Transfert des personnels TOS de l'Education nationale | 2007 |
| Administration / FP | FP:14 | Etude prospective des métiers sensibles de la fonction publique hospitalière. Tome 1 : facteurs d'évolution probables à moyen et long terme dans les champs sanitaire, social et médico-social publics impactant les ressources humaines et les organisations | 2007 |
| Administration / FP | ADM:337:b | Traité de droit administratif. Tome 2 | 2011 |
| Administration / FP | FP:15 (2) | Répertoire des métiers territoriaux, version 3, décembre 2013 | 2013 |
| Agri / Mer / Pec | MER:1 | La CEE et le marché des produits de la mer : mécanismes juridiques, octobre 1993 | 1993 |
| Agri / Mer / Pec | MER:32 | La CEE et le marché des produits de la mer : mécanismes juridiques, octobre 1993 - "Annexes" | 1993 |
| Agri / Mer / Pec | AGRI:127 | Pommes à couteau bretonnes | 1997 |
| Agri / Mer / Pec | MER:22 | Marais maritimes et aquaculture : activité durable pour la préservation et l'exploitation des zones humides littorales | 1998 |
| Agri / Mer / Pec | AGRI:90 | Le Paradoxe paysan : essai sur la communication entre l'agriculture et la société | 1999 |
| Agri / Mer / Pec | AGRI:91 | La Politique agricole commune (PAC) | 1999 |
| Agri / Mer / Pec | AGRI:98 | Les Sillons de la colère : la malbouffe n'est pas une fatalité | 2001 |
| Agri / Mer / Pec | MER:33 (1) | Livre vert : l'avenir de la politique commune de la pêche, volume 1 | 2001 |
| Agri / Mer / Pec | MER:34 (1) | Livre vert : l'avenir de la politique commune de la pêche. volume 2 : application du régime communautaire de la pêche et de l'aquaculture pendant la période 1993-2000. Situation économique et sociale dans les régions côtières. Etat et évolution probable des ressources | 2001 |
| Agri / Mer / Pec | MER:12 | Le Secteur des pêches maritimes | 2003 |
| Agri / Mer / Pec | MER:31 | Mers et océans | 2005 |
| Agri / Mer / Pec | MER:36 | Les Français, la terre et la mer : XIIIe-XXe siècle | 2005 |
| Agri / Mer / Pec | AGRI:109 | Bilan patrimonial des forêts domaniales | 2006 |
| Agri / Mer / Pec | MER:14 | Droit maritime | 2006 |
| Agri / Mer / Pec | AGRI:114 | L'avenir de l'agriculture en Côtes d'Armor : session extraordinaire du 26 septembre 2006, Conseil général des Côtes d'Armor présidé par Claudy Lebreton | 2007 |
| Agri / Mer / Pec | MER:15 | Les Pêches maritimes françaises : entre le défi du marché et le défi de l'aménagement du territoire. Rapport au Premier ministre | 2007 |
| Agri / Mer / Pec | MER:16 | Les Journées d'études marseillaises 2006 de l'Observatoire des droits des marins, à Carry-le-Rouet, le 19 et 20 octobre 2006 : les droits de l'Homme appliqués aux marins | 2007 |
| Agri / Mer / Pec | AGRI:110 | Défis agricoles africains | 2008 |
| Agri / Mer / Pec | AGRI:115 | Les orphelins de l'exode rural : Essai sur l'agriculture et les campagnes du XXIème siècle | 2008 |
| Agri / Mer / Pec | MER:6:b | Espace Manche : un monde en Europe = Channel spaces : a world within Europe | 2008 |
| Agri / Mer / Pec | AGRI:111 | Races françaises à faibles effectifs : 24 fiches - statistiques | 2009 |
| Agri / Mer / Pec | AGRI:113 | Les défis du capitalisme coopératif : ce que les paysans nous apprennent de l'économie | 2009 |
| Agri / Mer / Pec | AGRI:116 | Les sols du monde pourront-ils nourrir 9 milliards d'humains ? | 2010 |
| Agri / Mer / Pec | AGRI:118 | Prospective agriculture énergie 2030 : L'agriculture face aux défis énergétiques | 2010 |
| Agri / Mer / Pec | AGRI:119 | Les nouveaux équilibres agroalimentaires mondiaux | 2011 |
| Agri / Mer / Pec | MER:49 | Atlas permanent de la mer et du littoral, n° 6 : Golfe de Gascogne | 2012 |
| Agri / Mer / Pec | MER:18 | La mer et les ressources marines. Les Annales des Mines, Série Responsabilité et environnement, n° 70, avril 2013 | 2013 |
| Aménagement / Urba / Tran | AT:98 | En Europe, des villes en réseaux : du mythe à la réalité : les réseaux de villes comme outils d'aménagement du territoire | 1991 |
| Aménagement / Urba / Tran | AT:115 | Pour un plan stratégique intégré du littoral français, janvier 1992 | 1992 |
| Aménagement / Urba / Tran | AT:116 | Jurisprudence illustrée, septembre 1992 : la loi du 3 janvier 1986 relative à l'aménagement, la protection et la mise en valeur du littoral | 1992 |
| Aménagement / Urba / Tran | AT:117 | Le Littoral : éléments de diagnostic, juin 1991. tome 1 : document cartographique | 1992 |
| Aménagement / Urba / Tran | AT:118 | Le Littoral : éléments de diagnostic, juin 1991. tome 2 : données chiffrées | 1992 |
| Aménagement / Urba / Tran | AT:14 | L'Atlas des paysages ruraux de France | 1992 |
| Aménagement / Urba / Tran | AT:26 | Les Régions qui gagnent, districts et réseaux : les nouveaux paradigmes de la géographie économique | 1992 |
| Aménagement / Urba / Tran | AT:92 | Territoires ruraux en développement | 1992 |

Envoyé en préfecture le 28/10/2020
Reçu en préfecture le 28/10/2020
Affiché le
ID : 035-233500016-20201026-20_9020_07-DE

| Domaine | Cote | Titre | Date de parution |
|---|---|---|---|
| Aménagement / Urba / Tran | AT:99 | Fonctions métropolitaines de Rennes et de Nantes | 1992 |
| Aménagement / Urba / Tran | TR:25 | Le Défi régional de la grande vitesse | 1992 |
| Aménagement / Urba / Tran | AT:110 | Mutations économiques et urbanisation : cinq ans de recherche et d'expérimentation | 1993 |
| Aménagement / Urba / Tran | AT:119 | L'Aménagement du littoral | 1993 |
| Aménagement / Urba / Tran | AT:126 | Industrie et territoires en France : dix ans de décentralisation | 1993 |
| Aménagement / Urba / Tran | AT:31 | Demain la France. Tome 2 : la reconquete du territoire | 1993 |
| Aménagement / Urba / Tran | AT:34 | Débat national pour l'aménagement du territoire : document introductif | 1993 |
| Aménagement / Urba / Tran | AT:35 | France 2015 : recomposition du territoire national | 1993 |
| Aménagement / Urba / Tran | AT:36 | Visages de la France : contribution au débat national sur l'aménagement du territoire | 1993 |
| Aménagement / Urba / Tran | AT:40 | Espaces pour 2050 : étude prospective, décembre 1993 | 1993 |
| Aménagement / Urba / Tran | AT:46 | L'Aménagement du territoire | 1993 |
| Aménagement / Urba / Tran | TR:15 | Les Régions et la politique des transports : actes de la journée d'étude organisée par l'Observatoire Interrégional du Politique (OIP) et la Région Haute-Normandie, le 2 décembre 1993 à Rouen | 1993 |
| Aménagement / Urba / Tran | AT:111 | La France en villes | 1994 |
| Aménagement / Urba / Tran | AT:130 | Mission sur les besoins en services publics des populations en milieu rural, janvier 1994, compte rendu établi par Bernard LEURQUIN, Préfet Hors-Cadre | 1994 |
| Aménagement / Urba / Tran | AT:37 | Débat national sur l'aménagement du territoire : visite de Monsieur Edouard Balladur, Premier Ministre : 4 février 1994 | 1994 |
| Aménagement / Urba / Tran | AT:39 | Débat national pour l'aménagement du territoire : document d'étape, avril 1994 | 1994 |
| Aménagement / Urba / Tran | AT:41:VOL 2 | Rapport d'information fait au nom de la mission d'information chargée d'étudier les problèmes de l'aménagement du territoire et de définir les éléments d'une politique de reconquete de l'espace rural et urbain. Tome 2 : actes de la convention nationale sur l'aménagement du territoire, Poitiers, 3 et 4 février 1994 | 1994 |
| Aménagement / Urba / Tran | AT:44 | Débat national pour l'aménagement du territoire : compte rendu de la deuxième phase du débat, juin 1994 | 1994 |
| Aménagement / Urba / Tran | AT:5:vol2 | Evaluation de la politique "Aides directes aux entreprises" dans les zones éligibles aux financements européens de l'objectif 2 en Nord-Bretagne (bassins d'emploi de Guingamp, Lannion et Saint-Brieuc). 4 volumes. Vol 1 : rapport de synthèse, aout 1994. Vol 2 : rapport de la phase 1 (étude quantitative), juin 1993. Vol 3 : rapport de la phase 2 (étude qualitative), mars 1994. Vol 4 : rapport de la phase 3 (entretiens), juin/juillet 1994 | 1994 |
| Aménagement / Urba / Tran | AT:52 | Géographie et aménagement de la Bretagne | 1994 |
| Aménagement / Urba / Tran | AT:74 | Les Cautionnements et garanties d'emprunt donnés par les collectivités locales | 1994 |
| Aménagement / Urba / Tran | AT:75 | L'Intervention économique des régions | 1994 |
| Aménagement / Urba / Tran | AT:81 | Gouverner les territoires | 1994 |
| Aménagement / Urba / Tran | TR:27 | Régions, SNCF : vers un renouveau du service public. Propositions du Sénateur Hubert Haenel | 1994 |
| Aménagement / Urba / Tran | URBA:1 | Les Entrées de ville ou redonner le gout de l'urbanisme | 1994 |
| Aménagement / Urba / Tran | AT:135 | L'Aménagement du territoire : bilan et renouveau | 1995 |
| Aménagement / Urba / Tran | AT:143 | De l'intercommunalité au pays, les régions atlantiques entre traditions et projets | 1995 |
| Aménagement / Urba / Tran | AT:144 | La Décentralisation dans la loi d'aménagement du territoire : rapport du groupe d'étude de l'Institut de la Décentralisation (mars 1993-avril 1995) | 1995 |
| Aménagement / Urba / Tran | AT:2:Série 3 | Rapport du Comité de décentralisation à Monsieur le Premier Ministre, années 1993-1994 | 1995 |
| Aménagement / Urba / Tran | AT:7 | Pour une politique globale et cohérente du littoral en France : rapport et propositions au Premier Ministre | 1995 |
| Aménagement / Urba / Tran | TR:43(:a?) | Une Volonté portuaire pour une ambition maritime : rapport sur la filière portuaire remis à Monsieur Bernard PONS, Ministre de l'Aménagement du Territoire, de l'Equipement et des Transports par Monsieur Jacques DUPUYDAUBY, Président du Conseil National des Communautés Portuaires, 30 septembre 1995 | 1995 |
| Aménagement / Urba / Tran | AT:145 | La Place de l'intercommunalité dans les politiques régionales | 1996 |
| Aménagement / Urba / Tran | AT:155 | La Reconversion : une ardente obligation, rapport au Premier ministre sur les dispositifs d'aide à la reconversion des régions mono-industrielles en restructuration | 1996 |
| Aménagement / Urba / Tran | AT:161 | Evaluation et prospective des territoires | 1996 |
| Aménagement / Urba / Tran | AT:163 | Les Interventions économiques des collectivités territoriales en faveur des entreprises, rapport au Président de la République suivi des réponses des administrations, collectivités et organismes | 1996 |
| Aménagement / Urba / Tran | AT:165 | Le Pays : nouveau territoire du développement local. Actes du séminaire du 3 juillet 1996 | 1996 |
| Aménagement / Urba / Tran | AT:171 | L'Aménagement du territoire français, hier et demain | 1996 |
| Aménagement / Urba / Tran | AT:57 | Fonds structurels et Fonds de cohésion 1994-1999 : textes réglementaires et commentaires | 1996 |
| Aménagement / Urba / Tran | TR:49 | Débat national sur l'avenir du transport ferroviaire : rapport introductif du groupe de travail présidé par Claude MARTINAND, 29 février 1996 | 1996 |
| Aménagement / Urba / Tran | AT:170 | Le Pays, espace pertinent de synergies territoriales : Compte-rendu des deux journées de séminaire des jeudi 27 et vendredi 28 mars 1997 | 1997 |
| Aménagement / Urba / Tran | AT:172 | Construire un projet de territoire : du diagnostic aux stratégies | 1997 |
| Aménagement / Urba / Tran | AT:173 | L'Action économique régionale | 1997 |
| Aménagement / Urba / Tran | AT:176 | La France et la politique de Pays | 1997 |
| Aménagement / Urba / Tran | AT:179 | Prospection d'entreprises et promotion territoriale : stratégie et expériences | 1997 |
| Aménagement / Urba / Tran | AT:180 | Politique de pays : rapport de mission | 1997 |
| Aménagement / Urba / Tran | AT:194 | Des villes architectes : retrouver les voies de l'urbanité | 1997 |
| Aménagement / Urba / Tran | TR:60 | Projet de TGV Bretagne-Pays de Loire : dossier d'information des études préliminaires | 1997 |
| Aménagement / Urba / Tran | AT:183 | La France redécoupée : enquête sur la quadrature de l'hexagone | 1998 |
| Aménagement / Urba / Tran | AT:184 (1) | Les Campagnes et leurs villes | 1998 |
| Aménagement / Urba / Tran | AT:187 | Eléments en vue d'un éventuel changement de statut des Schémas régionaux d'aménagement et de développement du territoire (SRADT) : rapport à Madame la Ministre de l'Aménagement du territoire et de l'environnement | 1998 |
| Aménagement / Urba / Tran | AT:188 | Réforme des zonages et aménagement du territoire : rapport à Monsieur le Premier ministre par Jean Auroux | 1998 |
| Aménagement / Urba / Tran | AT:190 | La Construction des politiques locales : reconversions industrielles et systèmes locaux d'action publique | 1998 |
| Aménagement / Urba / Tran | AT:201 | Les Régions européennes et la France dans la perspective Agenda 2000 : réforme des fonds structurels communautaires et de la politique agricole commune | 1998 |
| Aménagement / Urba / Tran | AT:59 | Guide des initiatives communautaires, 1994-1999 | 1998 |
| Aménagement / Urba / Tran | TR:17:Série 3 | Mémento de statistiques des transports : résultats 1997 | 1998 |
| Aménagement / Urba / Tran | URBA:8 | Dix ans de politique de la ville en Bretagne | 1998 |
| Aménagement / Urba / Tran | AT:212:a | Des Pays pour l'Ille-et-Vilaine : approche cartographique | 1999 |
| Aménagement / Urba / Tran | TR:80 | Pour une politique intermodale : le transport combiné avis du Conseil économique et social sur le rapport présenté par Hubert Ghegonis | 1999 |
| Aménagement / Urba / Tran | URBA:5 | Evaluer les projets urbains | 1999 |

Envoyé en préfecture le 28/10/2020
Reçu en préfecture le 28/10/2020
Affiché le
ID : 035-233500016-20201026-20_9020_07-DE

| Domaine | Cote | Titre | Date de parution |
|---|---|---|---|
| Aménagement / Urba / Tran | AT:214 | Le Printemps des régions : la fin du désert français? | 2000 |
| Aménagement / Urba / Tran | AT:225 | Une métropole forte pour une Bretagne européenne ? Contribution à la réflexion prospective sur le développement économique de l'agglomération rennaise | 2000 |
| Aménagement / Urba / Tran | AT:226 | Atlas atlantique permanent : espace atlantique français | 2000 |
| Aménagement / Urba / Tran | AT:227 | Les Cités atlantiques : villes périphériques ou métropoles de demain ? : diagnostic et politiques | 2000 |
| Aménagement / Urba / Tran | AT:229 | Partager l'avenir : projet départemental 2000-2010 | 2000 |
| Aménagement / Urba / Tran | AT:232 | Le Nouvel espace français | 2000 |
| Aménagement / Urba / Tran | AT:233 | Donner du futur aux territoires : guide de prospective territoriale à l'usage des acteurs locaux | 2000 |
| Aménagement / Urba / Tran | AT:234 | Repenser le territoire : un dictionnaire critique | 2000 |
| Aménagement / Urba / Tran | AT:235 | Les Politiques structurelles et les territoires de l'Europe : les îles et zones côtières | 2000 |
| Aménagement / Urba / Tran | AT:237 | La France et l'aménagement de son territoire (1945-2015) | 2000 |
| Aménagement / Urba / Tran | TR:88 | Le Transport aérien | 2000 |
| Aménagement / Urba / Tran | URBA:13 | Giratoires en ville, mode d'emploi | 2000 |
| Aménagement / Urba / Tran | AT:236 | Aménagement du territoire | 2001 |
| Aménagement / Urba / Tran | AT:241 | Réseaux d'entreprises et territoires : regards sur les systèmes productifs locaux | 2001 |
| Aménagement / Urba / Tran | AT:244 | Les Pays | 2001 |
| Aménagement / Urba / Tran | AT:246 | Le Pays maritime : un espace projet original | 2001 |
| Aménagement / Urba / Tran | TR:98 | La Régionalisation ferroviaire : avis du Conseil économique et social sur le rapport présenté par Jacques Chauvineau au nom de la section des économies régionales et de l'aménagement du territoire | 2001 |
| Aménagement / Urba / Tran | AT:228 | Aménager la France de 2020 : mettre les territoires en mouvement | 2002 |
| Aménagement / Urba / Tran | AT:247 | Les Pôles d'économie du patrimoine | 2002 |
| Aménagement / Urba / Tran | AT:248 | Les Systèmes productifs locaux | 2002 |
| Aménagement / Urba / Tran | AT:249 | Les Coopérations interrégionales | 2002 |
| Aménagement / Urba / Tran | AT:250 | Le Schéma de développement de l'espace communautaire | 2002 |
| Aménagement / Urba / Tran | AT:251 | Les Schémas de services collectifs | 2002 |
| Aménagement / Urba / Tran | AT:252 | La France à 20 minutes (et plus) : la révolution de la proximité | 2002 |
| Aménagement / Urba / Tran | AT:256 | Le Territoire aménagé par les réseaux : énergie, transports et télécommunications | 2002 |
| Aménagement / Urba / Tran | AT:257 | Ces territorialités qui se dessinent | 2002 |
| Aménagement / Urba / Tran | AT:258 | L'Aménagement du territoire | 2002 |
| Aménagement / Urba / Tran | AT:259 | L'Europe sans territoire : essai sur le concept de cohésion territoriale | 2002 |
| Aménagement / Urba / Tran | AT:266 | Le Polycentrisme en Europe : une vision de l'aménagement du territoire européen | 2002 |
| Aménagement / Urba / Tran | AT:287 | Etude sur les objectifs comparés des DOCUP et des CPER : période 2000-2006. Tome 1 : rapport national | 2002 |
| Aménagement / Urba / Tran | AT:288 | Etude sur les objectifs comparés des DOCUP et des CPER : période 2000-2006. Tome 2 : rapport régional | 2002 |
| Aménagement / Urba / Tran | TR:103 | Le Développement du cabotage européen : le Short Sea Shipping, une solution d'avenir | 2002 |
| Aménagement / Urba / Tran | TR:113 | Intermodalité et pôles d'échanges, la gare et ses emprises : de la concertation au projet, guide pratique | 2002 |
| Aménagement / Urba / Tran | URBA:10 | Atlas Géri 2002 : l'attrait des territoires : département, ville et campagne | 2002 |
| Aménagement / Urba / Tran | URBA:17 | 20 ème Anniversaire du Fonds d'Aménagement Urbain Régional : "Actes du colloque" du jeudi 28 novembre 2002 | 2002 |
| Aménagement / Urba / Tran | URBA:18 | 20 ème Anniversaire du Fonds d'Aménagement Urbain Régional : Dossier technique d'information : l'avenir des paysages : affichage publicitaire et entrées de villes - intégration des lotissements et extensions urbaines | 2002 |
| Aménagement / Urba / Tran | AT:268 | Les Services de proximité en Bretagne : typologie des 21 pays bretons en vue d'une stratégie différenciée et organisation territoriale de l'offre de service de proximité : document de travail | 2003 |
| Aménagement / Urba / Tran | AT:270 | Les Services de proximité en Bretagne : typologie des 21 pays bretons en vue d'une stratégie différenciée et organisation territoriale de l'offre de service de proximité : synthèse générale | 2003 |
| Aménagement / Urba / Tran | AT:273 | Le Territoire stratégique : nouveaux enjeux et clés de réussite du développement économique décentralisé | 2003 |
| Aménagement / Urba / Tran | AT:274 | Les Villes européennes : analyse comparative | 2003 |
| Aménagement / Urba / Tran | AT:277 | Les Figures du projet territorial | 2003 |
| Aménagement / Urba / Tran | AT:278 | Réseaux, services et territoires, horizon 2020 | 2003 |
| Aménagement / Urba / Tran | AT:279 | Structuration de l'espace rural : une approche par les bassins de vie, juillet 2003 | 2003 |
| Aménagement / Urba / Tran | AT:280 | La Vocation de services des pays : guide, repères méthodologiques | 2003 |
| Aménagement / Urba / Tran | AT:283 | Entreprises et territoires : les nouveaux enjeux de la proximité | 2003 |
| Aménagement / Urba / Tran | AT:290 | Quelle France rurale pour 2020 ? Contribution à une nouvelle politique de développement rural durable | 2003 |
| Aménagement / Urba / Tran | TR:105 | Rapport d'audit sur les grands projets d'infrastructures de transport | 2003 |
| Aménagement / Urba / Tran | TR:106 | Fret ferroviaire français : la nouvelle bataille du rail. Rapport de la mission confiée par le Premier ministre à Messieurs les Sénateurs Hubert Haenel et François Gerbaud par décret du 1er septembre 2002 | 2003 |
| Aménagement / Urba / Tran | TR:107 | Fret ferroviaire français : la nouvelle bataille du rail. Annexes | 2003 |
| Aménagement / Urba / Tran | TR:108 | Un Pavillon attractif, un cabotage crédible : deux atouts pour la France. Rapport à Monsieur le Premier ministre par Henri de Richemont, Sénateur de la Charente, octobre 2002 - mars 2003 | 2003 |
| Aménagement / Urba / Tran | TR:109 | La France en Europe : quelle ambition pour la politique des transports ? Etude prospective de la Datar | 2003 |
| Aménagement / Urba / Tran | TR:110 | La Billettique dans les transports collectifs : état de l'art, enjeux, panorama | 2003 |
| Aménagement / Urba / Tran | TR:118 | Les Ports maritimes français dans les échanges mondiaux | 2003 |
| Aménagement / Urba / Tran | AT:206 | La prospective régionale, de chemins en desseins : neuf études de cas en France et en Europe | 2004 |
| Aménagement / Urba / Tran | AT:289 | Construire ensemble un développement équilibré du littoral | 2004 |
| Aménagement / Urba / Tran | TR:115 | La Planification des transports au niveau régional : une lecture des évolutions de ces 25 dernières années | 2004 |
| Aménagement / Urba / Tran | AT:292 | Contractualisation et territoires : les contrats d'agglomération | 2005 |
| Aménagement / Urba / Tran | AT:295:Série 1 | Pour une vision stratégique, ambitieuse et partagée de la Bretagne | 2005 |
| Aménagement / Urba / Tran | AT:295:Série 2 | Synthèse des 1ères Assises régionales des territoires de Bretagne | 2005 |
| Aménagement / Urba / Tran | AT:295:Série 3 | Contrat pour la Bretagne : deuxième point d'étape. IIes Assises régionales des territoires de Bretagne | 2005 |
| Aménagement / Urba / Tran | AT:297: Série 1 (2) | Dynamiques et diversité des territoires français : rapport de l'Observatoire des territoires | 2005 |
| Aménagement / Urba / Tran | TR:120 | Services ferroviaires et acteurs des dessertes portuaires : des axes européens de fret conteneurisé | 2005 |
| Aménagement / Urba / Tran | URBA:12 | Du Rond-point au giratoire | 2005 |
| Aménagement / Urba / Tran | AT:243 | Les Fonds structurels européens | 2006 |
| Aménagement / Urba / Tran | AT:295:Série 4 | Synthèse des IIes Assises régionales des territoires de Bretagne | 2006 |
| Aménagement / Urba / Tran | URBA:14 | La Bretagne, un territoire à ménager : l'action publique foncière en Bretagne | 2006 |
| Aménagement / Urba / Tran | URBA:15 | Production foncière : responsabilité des élus et des aménageurs. Actes du colloque du 14 octobre 2005 | 2006 |
| Aménagement / Urba / Tran | URBA:16:Série 2 (b) | Ateliers techniques régionaux du paysage : Habiter autrement le paysage, actes de l'atelier du 7 juin 2006 | 2006 |
| Aménagement / Urba / Tran | URBA:22 | Grand Prix de l'urbanisme 2006 : Francis Cuillier, l'intimité avec le territoire. Prix spécial du jury : Jean Frébault. François Ascher et Yves Lion nominés | 2006 |
| Aménagement / Urba / Tran | AT:295:Série 5 | Contrat pour la Bretagne : le contrat en marche. IIIes Assises régionales des territoires de Bretagne | 2007 |
| Aménagement / Urba / Tran | AT:303 | Société coopérative d'intérêt collectif : bâtir un projet au service du territoire | 2007 |
| Aménagement / Urba / Tran | AT:304 (2) | Evaluation et territoires | 2007 |

Envoyé en préfecture le 28/10/2020
Reçu en préfecture le 28/10/2020
Affiché le
ID : 035-233500016-20201026-20_9020_07-DE

| Domaine | Cote | Titre | Date de parution |
|---|---|---|---|
| Aménagement / Urba / Tran | AT:305 | Les Fonds structurels européens 2007-2013 | 2007 |
| Aménagement / Urba / Tran | AT:306 | Territoires et enjeux du développement régional | 2007 |
| Aménagement / Urba / Tran | AT:309 | Pour planifier les villes autrement | 2007 |
| Aménagement / Urba / Tran | TR:138 | Six régions à l'épreuve des politiques de transport : décentralisation, régionalisation ferroviaire et différenciation territoriale | 2007 |
| Aménagement / Urba / Tran | URBA:16:Série 5 (b) | Ateliers techniques régionaux du paysage : Les paysages de la mobilité - actes de l'atelier du 14 décembre 2006 | 2007 |
| Aménagement / Urba / Tran | AT:307 | La République et ses territoires : la circulation invisible des richesses | 2008 |
| Aménagement / Urba / Tran | AT:310:Série 2 (1) | Territoires de Bretagne : une révolution à opérer ? | 2008 |
| Aménagement / Urba / Tran | AT:311 | La Périurbanisation : problématique et perspectives | 2008 |
| Aménagement / Urba / Tran | AT:314 | La France : aménager les territoires | 2008 |
| Aménagement / Urba / Tran | URBA:25 | Rénovation urbaine 2004-2008 : quels moyens pour quels résultats | 2008 |
| Aménagement / Urba / Tran | URBA:26 | L'action foncière au service du développement urbain : l'expérience française | 2008 |
| Aménagement / Urba / Tran | URBA:27 | La Ville autrement | 2008 |
| Aménagement / Urba / Tran | AT:295:Série 6 | Contrat pour la Bretagne, la Bretagne attractive : IVes Assises régionales des territoires de Bretagne | 2009 |
| Aménagement / Urba / Tran | AT:295:Série 7 | Contrat pour la Bretagne : Ves Assises régionales des territoires de Bretagne | 2009 |
| Aménagement / Urba / Tran | AT:297:Série 2 | Dynamiques et développement durable des territoires : rapport de l'Observatoire des territoires 2008 | 2009 |
| Aménagement / Urba / Tran | AT:316 | Economie résidentielle : atout ou contrainte pour les territoires ruraux ? | 2009 |
| Aménagement / Urba / Tran | AT:319 | Une nouvelle ambition pour l'aménagement du territoire | 2009 |
| Aménagement / Urba / Tran | AT:320 | L'Europe - Aménager les territoires | 2009 |
| Aménagement / Urba / Tran | AT:349 | Dynamiques métropolitaines de l'espace Loire-Bretagne : Brest, Rennes, Angers, Saint-Nazaire, Nantes | 2009 |
| Aménagement / Urba / Tran | AT:365 | Quelle(s) métropole(s) pour le Grand-Ouest ? Nouvelles donnes pour Nantes | 2009 |
| Aménagement / Urba / Tran | URBA:28 | Le Guide régional de l'Eco-FAUR : en chemin vers l'urbanisme durable | 2009 |
| Aménagement / Urba / Tran | AT:322 | Les régions françaises | 2010 |
| Aménagement / Urba / Tran | AT:350 | Villes en évolution. Tome 2 | 2010 |
| Aménagement / Urba / Tran | TR:140 | Altermobilités, mode d'emploi : déterminants et usages de mobilités alternatives au tout voiture | 2010 |
| Aménagement / Urba / Tran | URBA:30 | Les politiques du logement en France | 2010 |
| Aménagement / Urba / Tran | AT:328 | La France et ses territoires | 2011 |
| Aménagement / Urba / Tran | TR:143 | Les coulisses de la grande vitessse : 30 ans de défis quotidiens, de la conception à la maintenance | 2011 |
| Aménagement / Urba / Tran | URBA:31 | La ville frugale : un modèle pour préparer l'après-pétrole | 2011 |
| Aménagement / Urba / Tran | AT:332 | La ville cohérente : penser autrement la proximité | 2012 |
| Aménagement / Urba / Tran | AT:333:b | Diagnostic et gouvernance des territoires : concepts, méthode, application | 2012 |
| Aménagement / Urba / Tran | AT:335 | Quelles métropoles en Europe ? Des villes en réseau | 2012 |
| Aménagement / Urba / Tran | AT:337 | Aménager ou ménager le littoral. Norois, n° 255, 2012 | 2012 |
| Aménagement / Urba / Tran | URBA:29 | Le logement au coeur de la crise. Esprit, n° 381, janvier 2012 | 2012 |
| Aménagement / Urba / Tran | URBA:32 | Urbanisme durable et prospective paysagère en France et en Allemagne : potentialités pour le transfert d'innovations entre régions européennes : Volume 1 | 2012 |
| Aménagement / Urba / Tran | URBA:33 | Urbanisme durable et prospective paysagère en France et en Allemagne : potentialités pour le transfert d'innovations entre régions européennes : Volume 2 | 2012 |
| Aménagement / Urba / Tran | URBA:34 | Coffret Séquences bois : deux années d'architecture 2011-2012 | 2012 |
| Aménagement / Urba / Tran | AT:354 | Rennes Métropole : Une ambition collective pour inventer et vivre la métropole de demain - Le projet de territoire - La démarche | 2013 |
| Aménagement / Urba / Tran | TR:145 | Les nouveaux services à la mobilité | 2013 |
| Aménagement / Urba / Tran | URBA:35 | Les villes moyennes et l'habitat. Portraits de territoires et stratégies habitat | 2013 |
| Aménagement / Urba / Tran | AT:348 | Territoires et réseaux vers de nouvelles structurations. La Tribune fonda, n°223, septembre 2014 | 2014 |
| Aménagement / Urba / Tran | AT:352 | La France et ses territoires - Édition 2015 | 42095 |
| Collectivités et institutions | IPN:1 | Les Députés bretons de 1789 à 1983 | 1983 |
| Collectivités et institutions | COL:75 | Le Statut de l'élu local : les conditions d'exercice des mandats locaux | 1996 |
| Collectivités et institutions | COL:184 | Les Conseils économiques et sociaux régionaux : des stratégies solidaires au service des régions : 25 ans, 1972-1997 | 1997 |
| Collectivités et institutions | COL:112 | La Coopération locale et régionale | 1998 |
| Collectivités et institutions | COL:117 | Négocier, gérer et contrôler une délégation de service public | 1999 |
| Collectivités et institutions | COL:123 (2) | Les Collectivités locales en mutation | 1999 |
| Collectivités et institutions | COL:124 | Les Grands arrêts du droit de la décentralisation, 1999 | 1999 |
| Collectivités et institutions | COL:129 | Les Nouvelles politiques locales : dynamiques de l'action publique | 1999 |
| Collectivités et institutions | COL:190 | Inventaire des actions de coopération interrégionale : rapport final, mars 2001 | 2001 |
| Collectivités et institutions | COL:157 (b, c) | Les Aides des collectivités locales aux entreprises : les attribuer et les percevoir, mobiliser les fonds | 2002 |
| Collectivités et institutions | COL:5 | Administration régionale, départementale et municipale | 2002 |
| Collectivités et institutions | COL:163 | La Décentralisation dans les Etats de l'Union européenne | 2003 |
| Collectivités et institutions | COL:176 | La Loi du 13 août 2004 relative aux libertés et responsabilités locales : premières analyses et réflexions des services du Conseil régional de Picardie | 2004 |
| Collectivités et institutions | COL:178 | La Démocratie participative : le cas nantais | 2004 |
| Collectivités et institutions | IPI:37 | Les Cinquante années de l'Europe du charbon et de l'acier 1952-2002 | 2004 |
| Collectivités et institutions | COL:175 | Décentralisation, acte II : les dernières réformes | 2005 |
| Collectivités et institutions | COL:183 | La Décentralisation et le droit | 2006 |
| Collectivités et institutions | COL:186 | Présidentielles 2007 : propositions pour une nouvelle décentralisation | 2006 |
| Collectivités et institutions | COL:187 | Fortunes de maires : les coulisses de 25 ans de mandats | 2006 |
| Collectivités et institutions | IPN:12 | Qu'est-ce que le Conseil économique et social ? | 2006 |
| Collectivités et institutions | IPN:13 | Les Institutions napoléoniennes : actes du colloque, Faculté de Droit et de Science politique de Rennes, 21 et 22 novembre 2002 | 2006 |
| Collectivités et institutions | COL:191 | 10 + 1 questions à Jean-Pierre Raffarin sur la décentralisation | 2007 |
| Collectivités et institutions | IPI:40 | L'Union européenne et la protection civile | 2008 |
| Collectivités et institutions | COL:114 | Guide des aides 2009 | 2009 |
| Collectivités et institutions | COL:119 | Guide des aides 2009 | 2009 |
| Collectivités et institutions | COL:153 | Guide des aides 2009 | 2009 |
| Collectivités et institutions | COL:199 | Ce que régions veulent dire : réponse au rapport Balladur | 2009 |
| Collectivités et institutions | COL:200 | Des élus régionaux à l'image des électeurs ? L'impératif représentatif en Allemagne, en Espagne et en France | 2009 |
| Collectivités et institutions | COL:205 | La France : les 26 régions | 2009 |
| Collectivités et institutions | COL:207 | Guide des aides 2010 | 2010 |
| Collectivités et institutions | COL:212 (2) | Réforme des collectivités et gouvernance territoriale, juin 2011 | 2011 |
| Collectivités et institutions | COL:217:b | La réforme des collectivités territoriales commentée : impacts de la loi n°2010-1563 du 16 décembre 2010 | 2011 |

Envoyé en préfecture le 28/10/2020
Reçu en préfecture le 28/10/2020
Affiché le
ID : 035-233500016-20201026-20_9020_07-DE

| Domaine | Cote | Titre | Date de parution |
|---|---|---|---|
| Collectivités et institutions | COL:268 | La France des régions : expliquée aux plus jeunes. Ouest France Hors-Série, novembre 2015 | 2015 |
| Collectivités et institutions | IPN:15 | Commission nationale du débat public : rapport annuel 2016 | 2016 |
| Collectivités et institutions | IPI:53:b | Les traités européens après le traité de Lisbonne. Textes comparés | 42653 |
| Collectivités et institutions | IPI:53:c | Les traités européens après le traité de Lisbonne. Textes comparés | 42653 |
| Collectivités et institutions | IPI:43 | Les salauds de l'Europe : guide à l'usage des eurosceptiques | 42850 |
| Com / Num / Info | NUM:4 | Histoire des télécommunications en France | 1984 |
| Com / Num / Info | COM:37 | L'Entreprise communicante : démarches et méthodes de communication interne | 1990 |
| Com / Num / Info | COM:29 | Régions d'Europe et télévision : rencontres de Lille co-organisées par le Conseil de l'Europe et la Région Nord-Pas-de-Calais, les 29 et 30 novembre 1990 | 1991 |
| Com / Num / Info | COM:42 | La Communication publique | 1991 |
| Com / Num / Info | COM:25 | Abrégé du Code typographique à l'usage de la presse | 1993 |
| Com / Num / Info | NUM:1:Série 1 | Les PMI du Trégor concernées par l'activité des Télécommunications, juillet 1993, édition n°10 destinée aux entreprises et aux partenaires locaux | 1993 |
| Com / Num / Info | COM:12 | Les Centres de documentation et les nouvelles technologies de l'information : guide d'implantation et d'extension des centres de ressources documentaires multimédias | 1994 |
| Com / Num / Info | COM:44 | La Communication publique en pratique | 1994 |
| Com / Num / Info | COM:45 | Evaluation de la communication publique : actes de séminaire du Sénat, 20-21 janvier 1994 | 1994 |
| Com / Num / Info | NUM:1:Série 2 | Les PMI du Trégor concernées par l'activité des Télécommunications, juillet 1994, édition n°11 destinée aux entreprises et aux partenaires locaux | 1994 |
| Com / Num / Info | COM:40 | Le Marketing des territoires et des collectivités locales : tendances et applications | 1995 |
| Com / Num / Info | COM:48 | La Communication contre l'information | 1995 |
| Com / Num / Info | COM:76 | Technologie de la GED : techniques et management des documents électroniques | 1995 |
| Com / Num / Info | NUM:1:Série 3 | Les PMI du Trégor concernées par l'activité des Télécommunications, juillet 1995, édition n°12 destinée aux entreprises et aux partenaires locaux | 1995 |
| Com / Num / Info | COM:55 | La Communication territoriale : le cas du Conseil régional de Bretagne | 1996 |
| Com / Num / Info | NUM:1:Série 4 | Les Entreprises de télécommunications du Trégor, édition n°13 | 1996 |
| Com / Num / Info | NUM:1:Série 5 | Les Entreprises de télécommunications du Trégor, édition n°14 | 1997 |
| Com / Num / Info | COM:66 | La Communication publique : regards croisés, analyses et perspectives | 1998 |
| Com / Num / Info | COM:67 | La Totale-communication : management, marketing et vente pris à contre-pied | 1998 |
| Com / Num / Info | NUM:1:Série 6 | Le Tissu industriel du Trégor : les PME du domaine des télécommunications, édition n°15 | 1998 |
| Com / Num / Info | NUM:8 | Le Projet intranet : de l'analyse des besoins de l'entreprise à la mise en oeuvre des solutions | 1998 |
| Com / Num / Info | INF:24 | Linux (Mandrake 7.0) | 1999 |
| Com / Num / Info | NUM:1:Série 7 | Le Tissu industriel du Trégor : les PME du domaine des télécommunications, édition n°16 | 1999 |
| Com / Num / Info | COM:74 | Maires : les essentiels de votre communication, le guide pratique | 2000 |
| Com / Num / Info | NUM:9 | Simplifier la gestion de votre collectivité grâce à un intranet | 2000 |
| Com / Num / Info | INF:42 | Productivité des programmeurs | 2001 |
| Com / Num / Info | NUM:10 | Téléprocédures et signature électronique | 2001 |
| Com / Num / Info | NUM:14 | Les Jeunes dans la société de l'information | 2001 |
| Com / Num / Info | COM:84 | Reproduction interdite ? Le droit à l'image expliqué aux professionnels et à ceux qui souhaitent se protéger | 2002 |
| Com / Num / Info | COM:92 | Guide pratique à l'usage des organisateurs de colloques, journées d'étude, séminaires... | 2002 |
| Com / Num / Info | INF:44:b | La Collecte et la gestion des fichiers nominatifs par les collectivités | 2002 |
| Com / Num / Info | NUM:11:b | Le Développement numérique des territoires | 2002 |
| Com / Num / Info | NUM:13 | Le Haut débit et les collectivités locales | 2002 |
| Com / Num / Info | NUM:7 | Internet et multimédia appliqués aux collectivités territoriales | 2002 |
| Com / Num / Info | COM:115 | Mécénat, associations et fondations, édition août 2003 | 2003 |
| Com / Num / Info | INF:47 | La Sécurité des systèmes informatiques | 2003 |
| Com / Num / Info | COM:114 | Les Systèmes d'information géographique | 2004 |
| Com / Num / Info | INF:52 | Du cartable électronique aux espaces numériques de travail | 2004 |
| Com / Num / Info | NUM:15:a | Mobilités.net : villes, transports, technologies face aux nouvelles mobilités | 2004 |
| Com / Num / Info | INF:50 | Quand Google défie l'Europe : plaidoyer pour un sursaut | 2005 |
| Com / Num / Info | INF:56 | PDF à 200% : 100 trucs, secrets et techniques | 2005 |
| Com / Num / Info | NUM:17 | Des Leviers financiers pour les politiques TIC des territoires : approche européenne, nationale et locale | 2005 |
| Com / Num / Info | COM:127 | Réussir une lettre d'information électronique | 2006 |
| Com / Num / Info | INF:53 | Le Pouce et la souris : enquête sur la culture numérique des ados | 2006 |
| Com / Num / Info | NUM:18 | Communications et territoires | 2006 |
| Com / Num / Info | NUM:19 | Le Haut débit en campagne : guide pratique pour les petites collectivités, les choix technologiques | 2006 |
| Com / Num / Info | INF:55 | Le PDF pour le prépresse : Acrobat 8 et 7 | 2007 |
| Com / Num / Info | NUM:20:b | Le Défi numérique des territoires : réinventer l'action publique | 2007 |
| Com / Num / Info | NUM:27 | Utiliser les fils RSS et Atom | 2007 |
| Com / Num / Info | NUM:28 | L'e-administration au coeur de l'innovation territoriale | 2008 |
| Com / Num / Info | NUM:30 | Les 100 mots de l'Internet | 2008 |
| Com / Num / Info | NUM:31 | Territoires et cyberespace en 2030 | 2008 |
| Com / Num / Info | INF:70 | Environnements numériques en milieu scolaire : quels usages et quelles pratiques ? | 2009 |
| Com / Num / Info | INF:71 | Expression des besoins pour le système d'information : guide d'élaboration du cahier des charges | 2010 |
| Com / Num / Info | NUM:35:b | Les Débats du numérique | 2013 |
| Com / Num / Info | NUM:37 | Les Téléservices publics. Revue française d'administration publique, n° 146, septembre 2013 | 2013 |
| Concours | PREPA:80 | Droit administratif : Catégorie A | 2007 |
| Concours | PREPA:54 | Technicien supérieur territorial - catégorie B - Filière technique | 2008 |
| Concours | PREPA:72 | Tableau numérique 1 : méthodologie et exercices d'application | 2008 |
| Concours | PREPA:76 | Droit civil : préparation au concours de rédacteur territorial | 2009 |
| Concours | PREPA:69 | Action sociale des collectivités territoriales : préparation au concours de Rédacteur territorial | 2010 |
| Concours | PREPA:77 | L'Europe aux concours : institutions politiques | 2010 |
| Concours | PREPA:79 | La Culture générale pour les Nuls | 2010 |
| Concours | PREPA:81 | Au coeur de la vie publique - Catégorie A B C | 2011 |
| Concours | PREPA:113 | La culture territoriale en QCM | 2012 |
| Concours | PREPA:119 | Droit public : droit constitutionnel, droit administratif, institutions communautaires, finances publiques : catégories A et B | 2012 |
| Concours | PREPA:122 | Fiches concours 2012 | 2012 |
| Concours | PREPA:90 | Attaché territorial, attaché principal : fonction publique territoriale : catégorie A | 2012 |
| Concours | PREPA:97 | Le concours d'attaché territorial : catégorie A | 2012 |

Envoyé en préfecture le 28/10/2020
Reçu en préfecture le 28/10/2020
Affiché le
ID : 035-233500016-20201026-20_9020_07-DE

| Domaine | Cote | Titre | Date de parution |
|---|---|---|---|
| Concours | APREPA:13 (b, c ,d) | Rédacteur territorial, rédacteur principal : annales, sujets inédits corrigés, nouveaux concours 2013. Concours externe, interne, 3e voie, examen professionnel | 2013 |
| Concours | PREPA:114 | Les collectivités territoriales en 70 fiches : toutes catégories | 2013 |
| Concours | PREPA:115 | QCM collectivités territoriales : toutes fonctions publiques | 2013 |
| Concours | PREPA:117 | Thèmes de culture générale : géopolitique. Concours et examens 2013 | 2013 |
| Concours | PREPA:120 | Collectivités territoriales en France : cours et QCM : catégories B et C | 2013 |
| Concours | PREPA:123 | Le Droit public | 2013 |
| Concours | PREPA:86 | Rédacteur territorial, rédacteur principal : concours et examens professionnels | 2013 |
| Concours | PREPA:87 | Rédacteur territorial, rédacteur principal : concours - catégorie B | 2013 |
| Concours | PREPA:91 | Adjoint administratif : toutes fonctions publiques : catégorie C | 2013 |
| Concours | PREPA:93 | Epreuve orale d'entretien : toutes fonctions publiques : catégories A et B | 2013 |
| Concours | PREPA:94 | Adjoint administratif territorial : fonction publique territoriale : catégorie C | 2013 |
| Concours | PREPA:95 | Concours adjoint administratif territorial : externe, interne, 3e voie : catégorie C | 2013 |
| Concours | APREPA:35 (b) | Attaché Territorial Principal 2017 – Examen professionnel - Catégorie A | |
| Economie | ECO R:91 | La Région Bretagne | 1980 |
| Economie | ACT ECO:1 | Evaluation de la politique OPARCA (IXème plan 1984-1988). 3 volumes. Vol 1 : rapport de synthèse, novembre 1991. Vol 2 : rapport de la phase 1 (étude quantitative), septembre 1991. Vol 3 : rapport de la phase 2 (étude qualitative), septembre 1991 | 1991 |
| Economie | ECO:2 | L'Economie, construction humaine | 1993 |
| Economie | ECO N:29 | Les Grandes tendances : document de travail | 1996 |
| Economie | ECO I:80 | L'Impact des politiques structurelles sur la cohésion économique et sociale de l'Union 1989-1999 | 1997 |
| Economie | ECO R:31:Série 5 | Bretagne | 1997 |
| Economie | ECO I:85 | L'Europe, notre destin | 1999 |
| Economie | ECO N:36 | L'Analyse comptable et financière des associations subventionnées | 1999 |
| Economie | ECO I:94 | Grandes orientations des politiques économiques 2000 | 2000 |
| Economie | ECO I:95 | Services publics en réseau : perspectives de concurrence et nouvelles régulations | 2000 |
| Economie | ECO N:39 | Plan comptable des associations et fondations : application pratique | 2000 |
| Economie | ECO N:40 | Rapport sur les perspectives économiques de la France : rapport au Premier ministre | 2000 |
| Economie | ECO N:42 | Rapport public 2000 : jurisprudence et avis de 1999. Les associations et la loi de 1901, cent ans après | 2000 |
| Economie | ECO N:43 | Dictionnaire d'économie contemporaine et des principaux faits politiques et sociaux | 2000 |
| Economie | ECO R:58 | Portrait de la France, villes et régions | 2001 |
| Economie | ECO N:45 | Economie sociale et solidaire : actions territorialisées et Comités de Bassin d'emploi | 2002 |
| Economie | ECO N:50 | La France dans l'économie du savoir : pour une dynamique collective | 2002 |
| Economie | ECO N:49 | Le Choc de 2006, démographie, croissance, emploi : pour une société de projets | 2003 |
| Economie | ECO I:101 | Haïti n'existe pas. 1804-2004 : deux cents ans de solitude | 2004 |
| Economie | ECO N:52 | A quoi sert une chambre de commerce et d'industrie ? | 2004 |
| Economie | ECO N:53 | Economie sociale et développement local : colloque franco-québécois 9, 10 et 11 décembre 2002 | 2004 |
| Economie | ECO R:67 | Que veulent donc les Bretons ? | 2004 |
| Economie | ECO I:102 | Constituer l'Europe. Tome 1 : dans un monde sans vergogne | 2005 |
| Economie | ECO I:103 | Constituer l'Europe. Tome 2 : le motif européen | 2005 |
| Economie | ECO I:104 | La Consommation assassine : comment le mode de vie des uns ruine celui des autres, pistes pour une consommation responsable | 2005 |
| Economie | ECO N:56 | La France qui gagne | 2005 |
| Economie | ECO R:66:Série 3 | Les Tendances lourdes du développement économique de l'agglomération rennaise | 2005 |
| Economie | ECO I:107 | La Stratégie pour la croissance et l'emploi et la réforme de la politique européenne de cohésion : quatrième rapport d'étape sur la cohésion | 2006 |
| Economie | ECO I:108 | A quoi sert d'aider le Sud ? | 2006 |
| Economie | ECO I:114 | Nourrir la planète : pour une révolution doublement verte | 2006 |
| Economie | ECO N:58 | La France en mutation, 1980-2005 | 2006 |
| Economie | ECO N:66 | Les nouvelles géographies du capitalisme : comprendre et maîtriser les délocalisations | 2006 |
| Economie | ECO R:66:Série 4 | Les Tendances récentes du développement économique de l'agglomération rennaise | 2006 |
| Economie | ECO I:109 | La Politique de cohésion 2007-2013 : commentaires et textes officiels | 2007 |
| Economie | ECO I:110 | Le Siècle de la Chine : essai sur la nouvelle puissance chinoise | 2007 |
| Economie | ECO I:111 | Le Goût des autres : récit d'une Bretonne à Madagascar | 2007 |
| Economie | ECO N:59 | Rapport annuel 2006. La société française : entre convergences et nouveaux clivages | 2007 |
| Economie | ECO N:60 | Les Organisations patronales | 2007 |
| Economie | ECO R:93 | Réussir ! Des parcours d'exception | 2007 |
| Economie | ECO:6 | 2020 : les scénarios du futur. Comprendre le monde qui vient | 2007 |
| Economie | ECO I:113 | La France dans l'Union européenne, 2008 | 2008 |
| Economie | ECO I:115 | Des lieux et des liens : essai sur les politiques du territoire à l'heure de la mondialisation | 2008 |
| Economie | ECO N:62 | La Grande transition : la France dans le monde qui vient | 2008 |
| Economie | ECO R:74 | Tableau de bord de l'économie rennaise n°7, 2008 | 2008 |
| Economie | ECO R:75 | Atlas économique de Cornouaille | 2008 |
| Economie | ECO R:78 | Les états généraux de l'économie costarmoricaine : session extraordinaire du 30 mai 2007 | 2008 |
| Economie | ECO:9 | Les grandes dates de l'histoire économique | 2008 |
| Economie | FI:23 | Les Placements éthiques et solidaires | 2008 |
| Economie | ECO I:117 | Crise alimentaire mondiale : quelles réponses ? | 2009 |
| Economie | ECO I:120 | La Crise | 2009 |
| Economie | ECO N:65 | Cinquante ans de consommation en France | 2009 |
| Economie | ECO N:71 | Les Métamorphoses du monde associatif | 2009 |
| Economie | ECO:12 | Economie de l'innovation | 2009 |
| Economie | ECO I:121 | Dossier pays Japon | 2010 |
| Economie | ECO I:122 | Macroéconomie | 2010 |
| Economie | ECO I:124 | Exporter : Pratique du commerce international | 2010 |
| Economie | ECO I:125 | Investir dans l'avenir de l'Europe. Cinquième rapport sur la cohésion économique, sociale et territoriale | 2010 |
| Economie | ECO I:128 | Prospérité sans croissance : la transition vers une économie durable | 2010 |
| Economie | ECO R:79 | La France et ses régions, édition 2010 | 2010 |
| Economie | FI:24 | Les Placements solidaires | 2010 |
| Economie | ECO I:126 | Atlas permanent de l'Union Européenne | 2012 |
| Economie | ECO N:69:b | La crise qui vient : la nouvelle fracture territoriale | 2012 |
| Economie | ECO N:70 | Comprendre la crise | 2012 |

Envoyé en préfecture le 28/10/2020
Reçu en préfecture le 28/10/2020
Affiché le
ID : 035-233500016-20201026-20_9020_07-DE

| Domaine | Cote | Titre | Date de parution |
|---|---|---|---|
| Economie | ECO R:80 | Atlas départemental d'Ille-et-Vilaine : édition 2011 : Pour découvrir l'Ille-et-Vilaine à la carte sous toutes les coutures | 2012 |
| Economie | ECO N:64 | L'Economie de A à Z | 2013 |
| Economie | ECO R:84 | Des chemins de 2010 aux chemins de 2040 : Midi-Pyrénées au futur | 2013 |
| Economie | ECO I:130 | Les Marchés mondiaux : "Dans le rêve du Pavillon Rouge" : Cyclope 2014 | 2014 |
| Economie | ECO N:72 | L'Economie sociale et solidaire au coeur des stratégies économiques locales | 2014 |
| Economie | ECO N:76 | Rapport annuel sur l'état de la France en 2014 | 2014 |
| Economie | ECO R:88 | Bonnes nouvelles des territoires. Grand prix 2014 | 2015 |
| Economie | ECO R:97:b ; c | Du rêve aux possibles ! : Le devenir breton | 2017 |
| Emploi | EMP:4 (b) | L'Emploi en Bretagne : analyse de l'évolution de l'emploi salarié sur la période 1984-1989 par famille professionnelle | 1992 |
| Emploi | EMP:5:Série 1 | Emploi, qualification, formation dans l'industrie bretonne : étude prospective, mai 1994 (volume1) | 1994 |
| Emploi | EMP:6:Série 1 | Emploi, qualification, formation dans l'industrie bretonne : étude prospective, mai 1994 (volume2 : annexes) | 1994 |
| Emploi | EMP:2 | Atlas breton des zones d'emploi | 1995 |
| Emploi | EMP:11 | La Fin du travail | 1996 |
| Emploi | EMP:7 | Le Travail au féminin pluriel | 1996 |
| Emploi | EMP:10 | Evaluation des projets créateurs d'emploi à temps partagé : soixante-dix témoignages sur le temps partagé | 1997 |
| Emploi | EMP:9 | Evaluation des projets créateurs d'emploi à temps partagé : annexes et appendices au rapport final | 1997 |
| Emploi | EMP:12 | Le Travail, une chaîne sans fin? | 2001 |
| Emploi | EMP:13 | Le Droit du travail à l'épreuve des NTIC | 2001 |
| Emploi | EMP:14 | Dictionnaire de l'emploi et des ressources humaines | 2001 |
| Emploi | EMP:15 | Travailler pour être heureux ? Le bonheur et le travail en France | 2003 |
| Emploi | EMP:22 | La Mise en oeuvre de la directive relative aux machines : un équilibre fragile entre marché et sécurité | 2003 |
| Emploi | EMP:1 | Rapport annuel 2004 de l'Inspection générale des affaires sociales : Gestion des âges et politiques de l'emploi | 2004 |
| Emploi | EMP:16 | Le Chômage fatalité ou nécessité ? | 2004 |
| Emploi | EMP:17 | Concilier flexibilité des entreprises et sécurité des salariés | 2004 |
| Emploi | EMP:28 | Du silence à la parole : une histoire du droit du travail (des années 1830 à nos jours) | 2004 |
| Emploi | EMP:24 | L'égalité femmes/hommes | 2005 |
| Emploi | EMP:29 | L'Introuvable sécurité de l'emploi | 2006 |
| Emploi | EMP:30 | Flexi-sécurité : l'invention des transitions professionnelles | 2006 |
| Emploi | EMP:31 | Les Dégâts de la violence économique | 2006 |
| Emploi | EMP:33 | Flexicurité : la protection de l'emploi en débat | 2006 |
| Emploi | EMP:34 | Travailler dans un groupement d'employeurs | 2006 |
| Emploi | EMP:36 | Emploi, insertion et formation professionnelle : missions, rôle et obligations des collectivités territoriales | 2007 |
| Emploi | EMP:38 | L'Etat de l'emploi | 2008 |
| Emploi | EMP:37 (1) | L'Insertion des jeunes : quelles formations pour quels métiers, les débouchés filière par filière, les analyses des meilleurs spécialistes | 2009 |
| Emploi | EMP:39:b | 30 idées reçues sur l'emploi et les métiers | 2010 |
| Emploi | EMP:40 | L'insertion par l'activité économique : un secteur au service de l'emploi pour tous ; qui fait quoi, quels financements, quelles formations ; le tour de France des bonnes pratiques | 2010 |
| Emploi | EMP:41 | Pas de DRH sans SIRH : Présentation, métiers, technologies, méthodologie de mise en place | 2011 |
| Emploi | EMP:43 | Perspectives de l'emploi de l'OCDE 2011 | 2011 |
| Emploi | EMP:44 | Les Métiers de demain | 2012 |
| Emploi | EMP:45 | Faciliter la transition vers l'emploi des jeunes : stratégies locales d'accompagnement | 2012 |
| Entreprise / Management | ENTR:124 | Les Images financières de l'entreprise | 1991 |
| Entreprise / Management | ENTR:27 | Capital compétence dans l'entreprise : une approche cognitive | 1991 |
| Entreprise / Management | ENTR:28 | L'avenir autrement | 1991 |
| Entreprise / Management | ENTR:51 | Guide pratique d'évaluation des entreprises | 1991 |
| Entreprise / Management | ENTR:14 | Management : je me marre!!! | 1992 |
| Entreprise / Management | ENTR:47 | Gestion financière : analyse financière, analyse prévisionnelle. Tome 1, 1992-1993 | 1992 |
| Entreprise / Management | ENTR:20 | Les Délocalisations et l'emploi, mieux comprendre les mécanismes des délocalisations industrielles et des services | 1993 |
| Entreprise / Management | ENTR:57 | P.M.E. : tableaux de bord avec modèles prets à l'emploi | 1993 |
| Entreprise / Management | ENTR:21 | Rapport du groupe "Intelligence économique et stratégie des entreprises" | 1994 |
| Entreprise / Management | ENTR:26 | Le Modelage de l'excellence : comment programmer la réussite des hommes et de leurs organisations ? | 1994 |
| Entreprise / Management | ENTR:37 | Le Télétravail en France : situation actuelle, perspectives de développement et aspects juridiques. Rapport au Ministre d'Etat, Ministre de l'Intérieur et de l'Aménagement du territoire et au Ministre des Entreprises et du Développement économique | 1994 |
| Entreprise / Management | ENTR:65 | Télé-travail, télé-économie : une chance pour l'emploi et l'attractivité des territoires | 1995 |
| Entreprise / Management | ENTR:73 (2,3) | Implantations et participations étrangères dans l'industrie bretonne : 1982-1997 : 2 volumes | 1997 |
| Entreprise / Management | ENTR:118 | L'Action des régions françaises en faveur des entreprises : pratiques et perspectives, avril 1998 | 1998 |
| Entreprise / Management | ENTR:85 | Télétravail, téléactivités : outils de valorisation des territoires | 1998 |
| Entreprise / Management | ENTR:102 | L'Investissement immatériel : coeur d'une économie fondée sur le savoir | 1999 |
| Entreprise / Management | ENTR:74 | Encyclopédie de la gestion et du management | 1999 |
| Entreprise / Management | ENTR:96 | Les Aides publiques aux entreprises en matière d'emploi : bilan et perspectives : le rôle des flux financiers entre les collectivités publiques et les entreprises en matière d'emploi : tome I : rapport | 1999 |
| Entreprise / Management | ENTR:97 | Les Aides publiques aux entreprises en matière d'emploi : bilan et perspectives : le rôle des flux financiers entre les collectivités publiques et les entreprises en matière d'emploi : tome II : annexe | 1999 |
| Entreprise / Management | ENTR:99 | Investissements étrangers et milieu local | 1999 |
| Entreprise / Management | ENTR:101 | En faire plus en moins de temps, les secrets de l'efficacité : savoir s'organiser au bureau, individuellement ou en équipe, mieux utiliser les nouvelles techniques informatiques | 2000 |
| Entreprise / Management | ENTR:103 | Dictionnaire de gestion | 2000 |
| Entreprise / Management | ENTR:104 | La Gestion des crises industrielles locales en Europe | 2000 |
| Entreprise / Management | ENTR:106 | L'Entreprise du XXIe siècle | 2002 |
| Entreprise / Management | ENTR:109 | Gérer les risques collectifs | 2002 |
| Entreprise / Management | ENTR:125 | Au bonheur du risque ? | 2002 |
| Entreprise / Management | ENTR:115 | Travail, réseaux et territoires : repenser le télétravail ? Une réflexion conduite par la Caisse des dépôts | 2003 |
| Entreprise / Management | ENTR:123 | Le Marketing | 2003 |
| Entreprise / Management | ENTR:143 | Les Entreprises face aux enjeux du développement durable : éléments d'un débat | 2003 |
| Entreprise / Management | ENTR:166 | Contrôle de gestion | 2003 |

Envoyé en préfecture le 28/10/2020
Reçu en préfecture le 28/10/2020
Affiché le
ID : 035-233500016-20201026-20_9020_07-DE

| Domaine | Cote | Titre | Date de parution |
|---|---|---|---|
| Entreprise / Management | ENTR:119 | La Gestion des risques à l'horizon 2020 | 2004 |
| Entreprise / Management | ENTR:126 | Le Gouvernement d'entreprise : le pouvoir rendu aux actionnaires | 2005 |
| Entreprise / Management | ENTR:130 | Les Nouvelles frontières de l'entreprise : entreprise, territoire et mondialisation | 2005 |
| Entreprise / Management | ENTR:133 | IFRS : instruments financiers | 2005 |
| Entreprise / Management | ENTR:134 | Le Capital mémoire : identifier, analyser, valoriser l'expérience dans les institutions | 2005 |
| Entreprise / Management | ENTR:132 | Sauvegarde des entreprises en difficulté : le nouveau droit des procédures collectives | 2006 |
| Entreprise / Management | ENTR:137 | Les Alliances stratégiques : maîtriser les facteurs clés de succès | 2007 |
| Entreprise / Management | ENTR:140 | Comment recruter sans discriminer : guide pratique | 2007 |
| Entreprise / Management | ENTR:157 | Guide pratique pour l'élaboration du document relatif à la protection contre les explosions | 2007 |
| Entreprise / Management | ENTR:162 | Le contrôle de gestion | 2008 |
| Entreprise / Management | ENTR:163 | Comptabilité analytique de gestion | 2008 |
| Entreprise / Management | ENTR:178 | La Performance en management : de la perception à la réalisation | 2008 |
| Entreprise / Management | ENTR:161 | Contrôle de gestion | 2009 |
| Entreprise / Management | ENTR:167 | A quoi servent les actionnaires ? | 2009 |
| Entreprise / Management | ENTR:171:b | La responsabilité sociale des entreprises françaises | 2009 |
| Entreprise / Management | ENTR:173:b | Le Lobby breton : lobi breizh | 2011 |
| Entreprise / Management | ENTR:175 | Bâtir une GPEC | 2012 |
| Entreprise / Management | ENTR:179 | Ce qu'entreprendre permet d'apprendre : l'entreprenariat des jeunes, insertion professionnelle pour certains, levier d'apprentissage pour tous. Cahiers de l'action : jeunesses, pratiques et territoires, n°41, 2014 | 2014 |
| Environnement / Energie | ENV:87 | Atlas des espaces naturels du littoral. Tome II : zones naturelles d'intéret écologique, faunistique et floristique | 1992 |
| Environnement / Energie | ENV:138 | La Corbinière enchantée : sèves d'arbres et d'hommes | 1993 |
| Environnement / Energie | ENV:76 | Elevage : les défis de l'environnement | 1993 |
| Environnement / Energie | ENV:109 | Les Nitrates : effet de mode ou vrai problème de santé? Rennes, 14 mai 1993 | 1994 |
| Environnement / Energie | ENV:36 | Autoroute et paysages | 1994 |
| Environnement / Energie | ENV:66 | Les Zones humides : rapport de l'instance d'évaluation | 1994 |
| Environnement / Energie | ENV:90 | Les Zones importantes pour la conservation des oiseaux en France | 1994 |
| Environnement / Energie | ENV:108 | L'Environnement en France : approche régionale | 1996 |
| Environnement / Energie | ENV:127 | Le Littoral : entre nature et politique | 1997 |
| Environnement / Energie | ENV:139 | Indicateurs de développement durable appliqués à l'aménagement du territoire, janvier 1998 | 1998 |
| Environnement / Energie | ENV:148 | Ecologiquement correct ou protection contre nature? | 1998 |
| Environnement / Energie | ENV:151 | Evolution naturelle et artificielle des estuaires français : quel avenir pour leurs zones d'intérêt biologique? Actes du séminaire national de travail, Paris, 26-27 novembre 1997 | 1998 |
| Environnement / Energie | ENV:156 | La Qualité de l'air | 1998 |
| Environnement / Energie | ENV:174 | La France du littoral : constats et propositions. Rapport final, janvier 1998 | 1998 |
| Environnement / Energie | ENV:184 | Politiques et droit de la sécurité maritime | 1998 |
| Environnement / Energie | ENV:205 | La Collecte des papiers de bureaux : guides et cahiers techniques | 1998 |
| Environnement / Energie | ENV:163:d | Bilan régional de la flore bretonne | 1999 |
| Environnement / Energie | ENV:185 | Intégrer la qualité environnementale dans les constructions publiques | 1999 |
| Environnement / Energie | ENV:193 | Rapport d'évaluation sur la gestion et le bilan du programme de maîtrise des pollutions d'origine agricole. Tome I : rapport de synthèse | 1999 |
| Environnement / Energie | ENV:194 | Rapport d'évaluation sur la gestion et le bilan du programme de maîtrise des pollutions d'origine agricole. Tome II : annexes | 1999 |
| Environnement / Energie | ENV:188 | Livre blanc sur la responsabilité environnementale | 2000 |
| Environnement / Energie | ENV:198 | Environnement et développement : l'enjeu pour la France. Rapport au Premier ministre | 2000 |
| Environnement / Energie | ENV:202 | Aménagement du territoire et environnement : politiques et indicateurs | 2000 |
| Environnement / Energie | ENV:206 | La Qualité de l'eau en France métropolitaine. Travail de synthèse (1980-2000) | 2000 |
| Environnement / Energie | ENV:209 | L'introuvable écologisme français? | 2000 |
| Environnement / Energie | ENV:211:c | La vie sous-marine en Bretagne : découverte des fonds rocheux | 2001 |
| Environnement / Energie | ENV:214 (1) | La Politique de préservation de la ressource en eau destinée à la consommation humaine : rapport d'évaluation | 2001 |
| Environnement / Energie | ENV:218 | Rapport final de l'enquête sur les représentations et les pratiques en matière de développement durable dans les collectivités territoriales | 2002 |
| Environnement / Energie | ENV:222 | Atlas mondial du développement durable | 2002 |
| Environnement / Energie | ENV:224 | Eau, environnement, santé : un enjeu majeur pour le XXIè siècle | 2002 |
| Environnement / Energie | ENV:239 | Annuaire de droit maritime et océanique : tome XXI, 2003 | 2003 |
| Environnement / Energie | ENV:259 | Gestion des sols et apports de déchets organiques en Bretagne | 2003 |
| Environnement / Energie | ENV:244 | Ce que développement durable veut dire | 2004 |
| Environnement / Energie | ENV:248 | Evaluation du programme Bretagne Eau Pure : Tro Breizh des bassins versants. Restitution - 8 novembre 2004 | 2004 |
| Environnement / Energie | ENV:251 | Le Développement durable : 100 questions pour comprendre et agir | 2004 |
| Environnement / Energie | ENV:357 | Systèmes de management environnemental : exigences et lignes directrices pour son utilisation : norme NF EN Iso 14001, décembre 2004, 2e tirage août 2009, X30-200 | 2004 |
| Environnement / Energie | ENV:250 | Achats et développement durable : enjeux, méthodologies et initiatives | 2005 |
| Environnement / Energie | ENV:253 | Un Climat à la dérive : comment s'adapter ? Rapport au Premier ministre et au Parlement | 2005 |
| Environnement / Energie | ENV:256 | Sécurité, responsabilités, assurances : l'accueil du public dans les espaces naturels. Guide juridique | 2005 |
| Environnement / Energie | ENV:271 | Evolution de la qualité des eaux en nitrate : recommandations pour une nouvelle politique de l'eau | 2005 |
| Environnement / Energie | ENV:274 | Fraîcheur sans clim' : le guide des alternatives écologiques | 2005 |
| Environnement / Energie | ENV:268 | L'Ecologie politique à l'ère de l'information | 2006 |
| Environnement / Energie | ENV:275 | La Conception bioclimatique : Des maisons économes et confortables en neuf et en réhabilitation | 2006 |
| Environnement / Energie | ENV:276 (a) | L'Environnement en France | 2006 |
| Environnement / Energie | ENV:296 | 1976-2006 : 30 ans de protection de la nature, bilan et perspectives. Actes des journées anniversaire de la loi du 10 juillet 1976 sur la protection de la nature | 2006 |
| Environnement / Energie | ENV:283 | Le Réchauffement climatique | 2007 |
| Environnement / Energie | ENV:286 | Stratégie nationale d'adaptation au changement climatique | 2007 |
| Environnement / Energie | ENV:288 | Les 100 Mots de l'environnement | 2007 |
| Environnement / Energie | ENV:289 | Dynamiques et représentations du littoral. Université de printemps du Réseau des Universités de l'Ouest Atlantique, du 24 au 28 avril 2006, Site universitaire de Gavy, Saint-Nazaire | 2007 |
| Environnement / Energie | ENV:292 | Changements climatiques et risques sanitaires en France | 2007 |
| Environnement / Energie | ENV:306:b | Atlas de la flore du Morbihan : Flore vasculaire | 2007 |
| Environnement / Energie | ENV:314 | Les approches volontaires et le droit de l'environnement | 2008 |

Envoyé en préfecture le 28/10/2020
Reçu en préfecture le 28/10/2020
Affiché le
ID : 035-233500016-20201026-20_9020_07-DE

| Domaine | Cote | Titre | Date de parution |
|---|---|---|---|
| Environnement / Energie | ENV:316 | L'Etat du développement durable en France | 2008 |
| Environnement / Energie | ENV:334 | Côtes d'Armor solidaires et durables : session extraordinaire du 25 septembre 2007 | 2008 |
| Environnement / Energie | ENV:324 | Atlas des îles de l'Atlantique | 2009 |
| Environnement / Energie | ENV:326 | Changement climatique : coûts des impacts et pistes d'adaptation | 2009 |
| Environnement / Energie | ENV:327 | Carbone et prospectives : colloque international organisé conjointement par la chaire Modélisation prospective et l'ETSAP | 2009 |
| Environnement / Energie | ENER:47 | Etat des énergies renouvelables en Europe : édition 2010 - 10e bilan EurObserv'ER | 2010 |
| Environnement / Energie | ENER:48 | L'Electricité du futur : un défi mondial | 2010 |
| Environnement / Energie | ENV:337 | Les ateliers territoriaux du Grenelle de l'environnement - Elus et étudiants dessinent un nouvel avenir | 2010 |
| Environnement / Energie | ENV:339 | Pesticides et Santé - Etat des connaissances sur les effets chroniques en 2009 | 2010 |
| Environnement / Energie | ENV:340 | Villes et adaptation au changement climatique : rapport au premier ministre et au Parlement | 2010 |
| Environnement / Energie | ENV:345 | Pour des Bâtiments durables : guide et outils de programmation | 2010 |
| Environnement / Energie | ENER:52 | Des esclaves énergétiques : réflexions sur le changement climatique | 2011 |
| Environnement / Energie | ENV:346 | Indicateurs de développement durable pour les territoires | 2011 |
| Environnement / Energie | ENV:347 | L'état des sols de France | 2011 |
| Environnement / Energie | ENV:348 | Synthèse sur l'état des sols de France | 2011 |
| Environnement / Energie | ENV:378 | Montre-moi tes déchets... L'art de faire parler les restes | 2011 |
| Environnement / Energie | ENV:388 | L'Environnement | 2011 |
| Environnement / Energie | ENER:50 | L'Energie autrement | 2012 |
| Environnement / Energie | ENV:349 | L'adaptation de la France au changement climatique : Rapport au Premier ministre et au Parlement | 2012 |
| Environnement / Energie | ENV:356:b | Changement climatique dans l'Ouest : évaluation, impacts, perceptions | 2012 |
| Environnement / Energie | ENV:355 | L'économie verte en trente questions | 2013 |
| Environnement / Energie | ENV:361 | L'Economie de l'environnement | 2013 |
| Environnement / Energie | ENV:363 | Impacts du changement climatique en Aquitaine : un état des lieux scientifique | 2013 |
| Formation | FORM:3:Série 1 | Repères et références statistiques sur les enseignements et la formation : année scolaire et universitaire 1987-1988 | 1989 |
| Formation | FORM:3:Série 2 | Repères et références statistiques sur les enseignements et la formation : année scolaire et universitaire 1988-1989 | 1990 |
| Formation | FORM:59 | Eduquer en Europe | 1990 |
| Formation | FORM:3:Série 3 | Repères et références statistiques sur les enseignements et la formation : année scolaire et universitaire 1989-1990 | 1991 |
| Formation | FORM:77 | Savoir faire et pouvoir transmettre, transmission et apprentissage des savoir-faire et des techniques : rencontres de Royaumont, 15-17 janvier 1990 | 1991 |
| Formation | FORM:3:Série 4 | Repères et références statistiques sur les enseignements et la formation : année scolaire et universitaire 1990-1991 | 1992 |
| Formation | FORM:95 | Comment manager la qualité de la formation? | 1992 |
| Formation | FORM:125 | L'Evaluation du système éducatif : couts, fonctionnement, résultats | 1993 |
| Formation | FORM:3:Série 5 | Repères et références statistiques sur les enseignements et la formation : année scolaire et universitaire 1991-1992 | 1993 |
| Formation | FORM:90:Série 1 | Géographie de l'école | 1993 |
| Formation | FORM:3:Série 6 | Repères et références statistiques sur les enseignements et la formation : année scolaire et universitaire 1992-1993 | 1994 |
| Formation | FORM:90:Série 2 | Géographie de l'école | 1994 |
| Formation | FORM:3:Série 7 | Repères et références statistiques sur les enseignements et la formation : année scolaire et universitaire 1993-1994 1994-1995 | 1995 |
| Formation | FORM:177:b | Outils pour une prospective des qualifications | 1996 |
| Formation | FORM:90:Série 4 | Géographie de l'école | 1996 |
| Formation | FORM:2:Vol 4 | L'Evolution des systèmes d'enseignement à travers la France : cinquante ans de croissance et après ? Volume III : l'enseignement supérieur entre prolongement des études et sorties prématurées | 1997 |
| Formation | FORM:3:Série 8 | Repères et références statistiques sur les enseignements et la formation : années scolaires et universitaires 1995-1996 et 1996-1997 | 1997 |
| Formation | FORM:310 | Manager la formation | 1997 |
| Formation | FORM:90:Série 5 | Géographie de l'école | 1997 |
| Formation | FORM:221 | La Qualité en formation : réflexions, dossier documentaire | 1998 |
| Formation | FORM:236 | Aménagement du territoire & enseignement supérieur : rencontres du 9 avril 1998 | 1998 |
| Formation | FORM:3:Série 9 | Repères et références statistiques sur les enseignements et la formation : édition 1998 | 1998 |
| Formation | FORM:90:Série 6 | Géographie de l'école | 1998 |
| Formation | FORM:124:Série 3 | Atlas régional : les effectifs d'étudiants en 1997-1998 | 1999 |
| Formation | FORM:3:Série 10 | Repères et références statistiques sur les enseignements, la formation et la recherche : édition 1999 | 1999 |
| Formation | FORM:90:Série 6:HS:1 | Géographie de l'école : les années 1990 | 1999 |
| Formation | FORM:90:Série 6:HS:2 | Géographie de l'école : les années 1990 : les tableaux | 1999 |
| Formation | FORM:282 | L'Avenir des emplois peu qualifiés : que peut la formation ? Les enseignements des pratiques de PME-PMI | 2000 |
| Formation | FORM:3:Série 11 | Repères et références statistiques sur les enseignements, la formation et la recherche : édition 2000 | 2000 |
| Formation | FORM:485 | Réussir l'école de tous les talents | 2000 |
| Formation | FORM:3:Série 12 | Repères et références statistiques sur les enseignements, la formation et la recherche : édition 2001 | 2001 |
| Formation | FORM:90:Série 7 | Géographie de l'école : les tableaux | 2001 |
| Formation | FORM:208 | Gestion du patrimoine scolaire : bâtiments et mobilier | 2002 |
| Formation | FORM:266 | Sécurité et responsabilité au collège et au lycée | 2002 |
| Formation | FORM:3:Série 13 | Repères et références statistiques sur les enseignements, la formation et la recherche : édition 2002 | 2002 |
| Formation | FORM:3:Série 14 | Repères et références statistiques sur les enseignements, la formation et la recherche : édition 2003 | 2003 |
| Formation | FORM:330 | Les métiers face aux technonologies de l'information | 2003 |
| Formation | FORM:447 | Financer sa formation, à chacun sa solution : salarié, fonctionnaire, profession libérale, demandeur d'emploi, étudiant... | 2003 |
| Formation | FORM:456 | Le Droit de la vie scolaire : écoles, collèges, lycées | 2003 |
| Formation | FORM:480 | Réussir avec les sciences | 2003 |
| Formation | FORM:491 | Dossier : Comment les adultes apprennent ? Les styles d'apprentissage | 2003 |
| Formation | FORM:90:Série 8:a | Géographie de l'école | 2003 |
| Formation | FORM:3:Série 15 | Repères et références statistiques sur les enseignements, la formation et la recherche : édition 2004 | 2004 |
| Formation | FORM:335 | La Gestion financière des établissements scolaires locaux du second degré | 2004 |

Envoyé en préfecture le 28/10/2020
Reçu en préfecture le 28/10/2020
Affiché le
ID : 035-233500016-20201026-20_9020_07-DE

| Domaine | Cote | Titre | Date de parution |
|---|---|---|---|
| Formation | FORM:454 | Accidents scolaires et responsabilités | 2004 |
| Formation | FORM:469 | Le Collège et le lycée publics : le chef d'établissement dans l'institution | 2004 |
| Formation | FORM:470 | Promouvoir l'apprentissage des langues et diversité linguistique. Plan d'action 2004-2006 | 2004 |
| Formation | FORM:490 | Décentralisation de la formation professionnelle : un processus en voie d'achèvement ? | 2004 |
| Formation | FORM:219:Série 6 | Rapport annuel des Inspections générales de l'Education nationale 2005 | 2005 |
| Formation | FORM:271 | Les Certificats de qualification professionnelle : guide technique | 2005 |
| Formation | FORM:3:Série 16 | Repères et références statistiques sur les enseignements, la formation et la recherche : édition 2005 | 2005 |
| Formation | FORM:478 | L'Avenir n'est pas à vendre : un autre regard sur l'orientation scolaire et professionnelle | 2005 |
| Formation | FORM:482 | Les plus belles initiatives | 2005 |
| Formation | FORM:486 | Le Système éducatif français et son administration, 10ème édition | 2005 |
| Formation | FORM:488 | La Revanche scolaire des élèves multiredoublants, relégués, devenus superdiplômés | 2005 |
| Formation | FORM:492 | Dossier : territoires et formation | 2005 |
| Formation | FORM:500 | Apprendre et enseigner dans la société de communication | 2005 |
| Formation | FORM:90:Série 9 (1) | Géographie de l'école | 2005 |
| Formation | FORM:3:Série 17 | Repères et références statistiques sur les enseignements, la formation et la recherche : édition 2006 | 2006 |
| Formation | FORM:494 | Les Métiers de demain : trouver sa voie | 2006 |
| Formation | FORM:495 | L'Enseignement agricole au coeur de la modernité rurale : rapport de François Grosrichard à Dominique Bussereau, Ministre de l'Agriculture et de la pêche, juin 2006 | 2006 |
| Formation | FORM:496 | L'Enseignement agricole au coeur de la modernité rurale : annexes au rapport de François Grosrichard à Dominique Bussereau, Ministre de l'Agriculture et de la pêche, juin 2006 | 2006 |
| Formation | FORM:497 | Existe-t-il un modèle éducatif français ? | 2006 |
| Formation | FORM:499 | Le Numérique à l'école | 2006 |
| Formation | FORM:504 | Vademecum : le financement de la formation par les entreprises | 2006 |
| Formation | FORM:511 | Ingénierie et évaluation des compétences | 2006 |
| Formation | FORM:227:Série 17 | L'Etat de l'école de la maternelle à l'enseignement supérieur : 30 indicateurs sur le système éducatif français | 2007 |
| Formation | FORM:3:Série 18 | Repères et références statistiques sur les enseignements, la formation et la recherche : édition 2007 | 2007 |
| Formation | FORM:501 | Livre blanc sur le système IUT après 40 ans d'existence : histoire, bilan, perspectives | 2007 |
| Formation | FORM:502 | Mesurer les inégalités sociales de scolarisation : méthodes et résultats. Projections à l'horizon 2015 | 2007 |
| Formation | FORM:503 | Dossier : l'élève, futur citoyen | 2007 |
| Formation | FORM:505 | Education et décentralisation | 2007 |
| Formation | FORM:506 | Les Systèmes éducatifs en Europe | 2007 |
| Formation | FORM:507 | Réussir sa démarche VAE : monter le dossier,  passer l'entretien | 2007 |
| Formation | FORM:509 | Au lycée | 2007 |
| Formation | FORM:510 | Education et territoires : refonder le service public d'éducation. 5èmes rencontres nationales de l'éducation, Rennes, octobre 2006 | 2007 |
| Formation | FORM:518 | Architecture scolaire et réussite éducative | 2007 |
| Formation | FORM:520 | Quand je dis TISF : faut expliquer. Le métier de technicien de l'intervention sociale et familiale (DVD) | 2007 |
| Formation | FORM:521 | Rapport sur l'insertion professionnelle et sociale des jeunes : rapport au Premier ministre, septembre 1981 suivi de "Bien sous tout Rapport" et de "Manifeste pour un contrat social avec la jeunesse" | 2007 |
| Formation | FORM:542 | Enseignement supérieur et régions : concurrence mondiale, engagement local | 2007 |
| Formation | FORM:124:Série 5 | Atlas régional : effectifs d'étudiants en 2006-2007 | 2008 |
| Formation | FORM:227:Série 18 | L'Etat de l'école : 30 indicateurs sur le système éducatif français | 2008 |
| Formation | FORM:3:Série 19 | Repères et références statistiques sur les enseignements, la formation et la recherche : édition 2008 | 2008 |
| Formation | FORM:517 | Validation des acquis de l'expérience : retour d'expériences à l'Université | 2008 |
| Formation | FORM:519 | L'Enseignement supérieur et la recherche de l'agglomération rennaise, mai 2008 | 2008 |
| Formation | FORM:522:Série 2 | L'Etat de l'enseignement supérieur et de la recherche en France : 30 indicateurs | 2008 |
| Formation | FORM:530 | Le DUT : un passeport pour la réussite. 5ème enquête nationale sur le devenir des diplômés d'IUT | 2008 |
| Formation | FORM:532 | L'éducation peut-elle être encore au coeur d'un projet de société ? | 2008 |
| Formation | FORM:124:Série 6 | Atlas régional : effectifs d'étudiants en 2007-2008 | 2009 |
| Formation | FORM:227:Série 19 | L'Etat de l'école : 30 indicateurs sur le système éducatif français | 2009 |
| Formation | FORM:3:Série 20 | Repères et références statistiques sur les enseignements, la formation et la recherche : édition 2009 | 2009 |
| Formation | FORM:525 | Pratique de la gestion matérielle d'un établissement public local d'enseignement | 2009 |
| Formation | FORM:528 | Education - Formation : l'échec des réformes | 2009 |
| Formation | FORM:529 | L'Etat de l'enseignement agricole, décembre 2008 | 2009 |
| Formation | FORM:531:Série 1 | Rapport de l'Inspection de l'enseignement agricole 2007-2008 | 2009 |
| Formation | FORM:124:Série 7 | Atlas régional : effectifs d'étudiants en 2008-2009 | 2010 |
| Formation | FORM:219:Série7 | Rapport annuel des Inspections générales de l'Education nationale 2009 | 2010 |
| Formation | FORM:535 | Construire l'excellence scolaire, l'exemple de la Bretagne | 2010 |
| Formation | FORM:541 | Avez-vous dit performance des universités ? | 2010 |
| Formation | FORM:124:Série 8 | Atlas régional : effectifs d'étudiants en 2009-2010 | 2011 |
| Formation | FORM:3:Série 21 | Repères et références statistiques sur les enseignements, la formation et la recherche : édition 2011 | 2011 |
| Formation | FORM:522:Série 3 | L'Etat de l'enseignement supérieur et de la recherche en France : 35 indicateurs | 2011 |
| Formation | FORM:531:Série 2 | Rapport de l'Inspection de l'enseignement agricole 2009-2010 | 2011 |
| Formation | FORM:547 | Prévention de la violence : la médiation scolaire | 2011 |
| Formation | FORM:548 | Les classes de quatrième et de troisième dans l'enseignement agricole en question : Rapport 201 | 2011 |
| Formation | FORM:549 | Enseignement supérieur et développement des territoires : Colloque organisé par le CNER, la CPU et l'AVUF, le 22 novembre 2011 | 2011 |
| Formation | FORM:90:Série 10 | Géographie de l'école | 2011 |
| Formation | FORM:124:Série 9 | Atlas régional : effectifs d'étudiants en 2010-2011 | 2012 |
| Formation | FORM:3:Série 22 | Repères et références statistiques sur les enseignements, la formation et la recherche : édition 2012 | 2012 |
| Formation | FORM:522:Série 4 | L'Etat de l'enseignement supérieur et de la recherche en France : 42 indicateurs | 2012 |
| Formation | FORM:556 | Décrocheurs, décrochés. Cahiers pédagogiques, n° 496, mars-avril 2012 | 2012 |
| Formation | FORM:557 | Apprendre avec le numérique. Cahiers pédagogiques, n° 498, juin 2012 | 2012 |
| Formation | FORM:567 | Université et territoires | 2012 |
| Formation | FORM:124:Série 10 | Atlas régional : effectifs d'étudiants en 2011-2012 | 2013 |
| Formation | FORM:522:Série 5 | L'Etat de l'enseignement supérieur et de la recherche en France : 45 indicateurs | 2013 |
| Formation | FORM:555 | Un diplôme, et après ? | 2013 |
| Formation | FORM:561 | Questions aux programmes. Cahiers pédagogiques, n°507, septembre 2013 | 2013 |
| Formation | FORM:562 | La Décentralisation. Administration & Education, Revue de l'Association française des acteurs de l'éducation, n° 140, décembre 2013 | 2013 |

Envoyé en préfecture le 28/10/2020
Reçu en préfecture le 28/10/2020
Affiché le
ID : 035-233500016-20201026-20_9020_07-DE

| Domaine | Cote | Titre | Date de parution |
|---|---|---|---|
| Formation | FORM:570 | Evaluer la formation professionnelle | 2013 |
| Formation | FORM:124:Série 11 | Atlas régional : effectifs d'étudiants en 2012-2013 | 2014 |
| Formation | FORM:227:Série 20 | L'Etat de l'école : Coûts, Activités, Résultats : 32 indicateurs sur le système éducatif français | 2014 |
| Formation | FORM:522:Série 6 | L'Etat de l'enseignement supérieur et de la recherche en France : 47 indicateurs | 2014 |
| Formation | FORM:522:Série 7 | L'Etat de l'enseignement supérieur et de la recherche en France : 49 indicateurs | 2014 |
| Formation | FORM:543 | Les métiers de l'entreprise : | 2014 |
| Formation | FORM:563 | Atlas académique des risques sociaux d'échec scolaire : l'exemple du décrochage | 2014 |
| Formation | FORM:565:b | Le Droit de l'apprentissage | 2014 |
| Formation | FORM:584 | Se former en alternance | 2014 |
| Formation | FORM:124:Série 12 | Atlas régional : effectif d'étudiants en 2013-2014 | 2015 |
| Formation | FORM:3:Série 23:a | Repères et références statistiques sur les enseignements, la formation et la recherche : édition 2015 | 2015 |
| Formation | FORM:308 | Stages en entreprise | 2015 |
| Formation | FORM:522:Série 8 | L'Etat de l'enseignement supérieur et de la recherche en France : 50 indicateurs | 2016 |
| Formation | FORM:574 | 400 métiers pour réussir son orientation : témoignages, où se former, les salaires | 2016 |
| Formation | FORM:522:Série 9 | L'Etat de l'enseignement supérieur et de la recherche en France : 49 indicateurs | 2017 |
| Formation | FORM:600 | Métiers de demain 2019. 400 métiers : témoignages - salaires - débouchés | 2019 |
| Formation | FORM:579:b | Etude sur les dynamiques démographiques et l'évolution des effectifs scolaires en Bretagne : atlas régional | 42713 |
| IAA / Industrie / Recherche | IND:10 | Deux cents ans de regard sur l'industrie | 1989 |
| IAA / Industrie / Recherche | IND:30 | L'Industrie du bois et de l'ameublement, décembre 1990 | 1990 |
| IAA / Industrie / Recherche | IND:22 | Une Stratégie d'urgence pour l'électronique : rapport du groupe de stratégie industrielle " Electronique, informatique et télécommunications " présidé par M. Jacques Maillet, 21 juin 1991 | 1991 |
| IAA / Industrie / Recherche | IND:28 | Granit de France | 1991 |
| IAA / Industrie / Recherche | IND:45 | Filière granite : actions d'assistance technique à la profession granitière en 1987 et 1988, juin 1991 | 1991 |
| IAA / Industrie / Recherche | RECH:10 | Livre blanc de la recherche et de la technologie : région Bretagne, 1991 | 1991 |
| IAA / Industrie / Recherche | RECH:11 | Livre blanc de la recherche et de la technologie : région Bretagne, 1991 : annexes techniques, 15 juillet 1991 | 1991 |
| IAA / Industrie / Recherche | RECH:12 | Livre blanc de la recherche et de la technologie : région Bretagne, 1991 : contribution des collectivités : Région, Départements du Finistère et d'Ille-et-Vilaine, Villes de Brest, Lorient, Quimper, Rennes, St Brieuc, Vannes, 15 juillet 1991 | 1991 |
| IAA / Industrie / Recherche | RECH:8 | Recherche et territoire | 1991 |
| IAA / Industrie / Recherche | IND:11 | La Réalité industrielle de l'Ouest | 1992 |
| IAA / Industrie / Recherche | IND:17 | Recherche et société : 10 ans d'expérience du CEMAGREF, actes du colloque tenu à Paris, le 25 octobre 1991, au Ministère de la recherche et de la technologie | 1992 |
| IAA / Industrie / Recherche | IND:29 | L'Industrie pharmaceutique | 1992 |
| IAA / Industrie / Recherche | IAA:13 | Agro-alimentaire | 1995 |
| IAA / Industrie / Recherche | RECH:29 | Les systèmes d'innovation à l'ère de la globalisation | 1997 |
| IAA / Industrie / Recherche | RECH:33 | Innovation et croissance | 1998 |
| IAA / Industrie / Recherche | RECH:42 | Reflexions prospectives sur la recherche en Bretagne à l'horizon 2010 | 1999 |
| IAA / Industrie / Recherche | RECH:41 | Propositions pour une évolution de la politique du Conseil régional de Bretagne en faveur de la recherche | 2000 |
| IAA / Industrie / Recherche | RECH:45 | Sentiers d'innovation = Pathways to innovation | 2003 |
| IAA / Industrie / Recherche | RECH:47 | Société civile contre OGM : arguments pour ouvrir un débat public | 2004 |
| IAA / Industrie / Recherche | RECH:48 | Université, recherche | 2004 |
| IAA / Industrie / Recherche | RECH:49 | L'Avenir de la recherche publique : Bordeaux, 19-20 février 2004 | 2004 |
| IAA / Industrie / Recherche | RECH:51 | Rennes Atalante : 1984-2004, histoire d'une technopole | 2004 |
| IAA / Industrie / Recherche | IND:98 | Les Pôles de compétitivité : le modèle français | 2005 |
| IAA / Industrie / Recherche | IND:99 | Les Pôles de compétitivité dans le système français et européen | 2006 |
| IAA / Industrie / Recherche | RECH:57 | Le Technology Assessment en question : une analyse comparative. Courier hebdomadaire n°1909-1910, 2006 | 2006 |
| IAA / Industrie / Recherche | IAA:42 | Additifs alimentaires danger : le guide indispensable pour ne plus vous empoisonner | 2007 |
| IAA / Industrie / Recherche | IND:105 | Norme NF C 15-100 Installations électriques à basse tension : CD-ROM | 2008 |
| IAA / Industrie / Recherche | IND:108 | Les Biotechnologies moteur de croissance pour la Bretagne | 2008 |
| IAA / Industrie / Recherche | IND:110 | Eléments de méthodologie sur les diagnostics d'accessibilité : CD-ROM | 2008 |
| IAA / Industrie / Recherche | IND:111 | Concevoir un logement basse consommation | 2008 |
| IAA / Industrie / Recherche | IND:116 | Rouler sans pétrole | 2008 |
| IAA / Industrie / Recherche | IND:126 | Les clusters en France-Pourquoi les pôles de compétitivité ? | 2008 |
| IAA / Industrie / Recherche | RECH:53 | Nouvelles technologies, nouvelles pensées ? La convergence des NBIC | 2008 |
| IAA / Industrie / Recherche | RECH:54 | La Recherche et l'innovation en France : futuRIS 2008 | 2008 |
| IAA / Industrie / Recherche | RECH:55 | Dynamique des savoirs, dynamique des changements | 2009 |
| IAA / Industrie / Recherche | IND:133 | Réaliser, modifier, contrôler une installation de gaz : habitations et E.R.P | 2010 |
| IAA / Industrie / Recherche | RECH:56 | Technologies - clés 2015 | 2011 |
| IAA / Industrie / Recherche | IAA:43 | Panorama des restructurations des industries agroalimentaires. Agra alimentation, n° spécial, janvier 2012 | 2012 |
| IAA / Industrie / Recherche | RECH:59 | Bref récit du futur : prospective 2050, science et société | 2012 |
| IAA / Industrie / Recherche | IND:144 | Norme NF P94-500 novembre 2013. Missions d'ingénierie géotechnique - classification et spécification | 2013 |
| IAA / Industrie / Recherche | RECH:60 c, d, e, f | Guide pratique de la valorisation et du transfert de technologie : protéger votre invention, valoriser votre invention, vous accompagner | 2014 |
| Marchés / finances publiques | FIPUB:18:Série 1 | Les Collectivités locales en chiffres : décembre 1989 | 1990 |
| Marchés / finances publiques | FIPUB:28:Série 1 | Statistiques financières sur les collectivités locales : guide des ratios des Régions 1988 | 1990 |
| Marchés / finances publiques | FIPUB:18:Série 2 | Les Collectivités locales en chiffres : édition 1991 | 1991 |
| Marchés / finances publiques | FIPUB:10 | Arrets, jugements et communications des juridictions financières 1990 : Cour des comptes, Chambres régionales des comptes | 1992 |
| Marchés / finances publiques | FIPUB:18:Série 3 | Les Collectivités locales en chiffres : édition 1992 | 1992 |
| Marchés / finances publiques | FIPUB:26:Série 2 | Guide budgétaire communal, départemental et régional 1992 | 1992 |
| Marchés / finances publiques | FIPUB:28:Série 2 | Statistiques financières sur les collectivités locales : guide des ratios des Régions 1990 | 1992 |
| Marchés / finances publiques | FIPUB:18:Série 4 | Les Collectivités locales en chiffres : édition 1993 | 1993 |
| Marchés / finances publiques | FIPUB:26:Série 3 | Guide budgétaire communal, départemental et régional 1993 | 1993 |
| Marchés / finances publiques | FIPUB:28:Série 3 | Statistiques financières sur les collectivités locales : guide des ratios des Régions 1991 | 1993 |
| Marchés / finances publiques | FIPUB:18:Série 5 | Les Collectivités locales en chiffres : édition 1994 | 1994 |
| Marchés / finances publiques | FIPUB:26:Série 4 | Guide budgétaire communal, départemental et régional 1994 | 1994 |
| Marchés / finances publiques | FIPUB:28:Série 4 | Statistiques financières sur les collectivités locales : guide des ratios des Régions 1992 | 1994 |
| Marchés / finances publiques | FIPUB:48:Série 2 | Guide statistique de la fiscalité directe locale 1993 | 1994 |
| Marchés / finances publiques | FIPUB:18:Série 6 | Les Collectivités locales en chiffres : édition 1995 | 1995 |
| Marchés / finances publiques | FIPUB:26:Série 5 | Guide budgétaire communal, départemental et régional 1995 | 1995 |

Envoyé en préfecture le 28/10/2020
Reçu en préfecture le 28/10/2020
Affiché le
ID : 035-233500016-20201026-20_9020_07-DE

| Domaine | Cote | Titre | Date de parution |
|---|---|---|---|
| Marchés / finances publiques | FIPUB:28:Série 5 | Statistiques financières sur les collectivités locales : guide des ratios des Régions 1993 | 1995 |
| Marchés / finances publiques | FIPUB:48:Série 3 | Guide statistique de la fiscalité directe locale 1994 | 1995 |
| Marchés / finances publiques | FIPUB:97 | Les Finances des collectivités territoriales 1994 | 1995 |
| Marchés / finances publiques | FIPUB:26:Série 6 | Guide budgétaire communal, départemental et régional 1996 | 1996 |
| Marchés / finances publiques | FIPUB:28:Série6 | Statistiques financières sur les collectivités locales : guide des ratios des Régions 1994 | 1996 |
| Marchés / finances publiques | FIPUB:48:Série 4 | Guide statistique de la fiscalité directe locale 1995 | 1996 |
| Marchés / finances publiques | FIPUB:54:Série 1 | Les Comptes des régions 1993 | 1996 |
| Marchés / finances publiques | FIPUB:54:Série 2 | Les Comptes des régions 1994 | 1996 |
| Marchés / finances publiques | FIPUB:26:Série 7 | Guide budgétaire communal, départemental et régional 1997 | 1997 |
| Marchés / finances publiques | FIPUB:54:Série 3 | Les Comptes des régions 1995 | 1997 |
| Marchés / finances publiques | FIPUB:54:Série 4 | Les Comptes des régions 1996 | 1997 |
| Marchés / finances publiques | FIPUB:18:Série 7 | Les Collectivités locales en chiffres : édition 1998 | 1998 |
| Marchés / finances publiques | FIPUB:26:Série 8 | Guide budgétaire communal, départemental et régional 1998 | 1998 |
| Marchés / finances publiques | FIPUB:28:Série 7 | Guide des ratios des Régions 1996 | 1998 |
| Marchés / finances publiques | FIPUB:54:Série 5 | Les Comptes des régions 1997 | 1998 |
| Marchés / finances publiques | FIPUB:18:Série 8 | Les Collectivités locales en chiffres : édition 1999 | 1999 |
| Marchés / finances publiques | FIPUB:26:Série 9 | Guide budgétaire communal, départemental et régional 1999 | 1999 |
| Marchés / finances publiques | FIPUB:48:Série 5 | Guide statistique de la fiscalité directe locale 1997-1998 : statistiques fiscales sur les collectivités locales | 1999 |
| Marchés / finances publiques | FIPUB:54:Série 6 | Les Comptes des régions 1998 | 1999 |
| Marchés / finances publiques | FIPUB:18:Série 9 | Les Collectivités locales en chiffres : édition 2000 | 2000 |
| Marchés / finances publiques | FIPUB:26:Série 10:a | Guide budgétaire communal, départemental et régional 2000 | 2000 |
| Marchés / finances publiques | FIPUB:18:Série 10 | Les Collectivités locales en chiffres : édition 2001 | 2001 |
| Marchés / finances publiques | FIPUB:54:Série 7 | Les Comptes des régions 1999 | 2001 |
| Marchés / finances publiques | FIPUB:26:Série 11 | Guide budgétaire communal, départemental et régional 2002 | 2002 |
| Marchés / finances publiques | FIPUB:54:Série 8 | Les Comptes des régions 2000 | 2002 |
| Marchés / finances publiques | FIPUB:18:Série 11 | Les Collectivités locales en chiffres : 2002-2003 | 2003 |
| Marchés / finances publiques | FIPUB:26:Série 12 | Guide budgétaire communal, départemental et régional 2003 | 2003 |
| Marchés / finances publiques | FIPUB:48:Série 6 | Guide statistique de la fiscalité directe locale 2001-2002 : statistiques fiscales sur les collectivités locales | 2003 |
| Marchés / finances publiques | FIPUB:54:Série 9 | Les Comptes des régions 2001 | 2003 |
| Marchés / finances publiques | FIPUB:14:Série 9:Vol 1 | Le Rapport public 2003. Rapport d'activité des juridictions financières | 2004 |
| Marchés / finances publiques | FIPUB:14:Série 9:Vol 2 | Le Rapport public 2003. Observations des juridictions financières. Rapport au Président de la République suivi des réponses des administrations, collectivités, organismes et entreprises | 2004 |
| Marchés / finances publiques | FIPUB:18:Série 12 | Les Collectivités locales en chiffres : édition 2004 | 2004 |
| Marchés / finances publiques | FIPUB:26:Série 13 | Guide budgétaire communal, départemental et régional 2004 | 2004 |
| Marchés / finances publiques | FIPUB:77:Série 5 | Annuaire financier n°16 | 2004 |
| Marchés / finances publiques | FIPUB:89:Série 2 | Les Comptes des communes 2002 : synthèse nationale | 2004 |
| Marchés / finances publiques | FIPUB:91 | La Décentralisation fiscale : jusqu'où ? | 2004 |
| Marchés / finances publiques | FIPUB:92 | La Réforme du budget de l'Etat : la loi organique relative aux lois de finances | 2004 |
| Marchés / finances publiques | MP:20:b | Organiser sa fonction achat | 2004 |
| Marchés / finances publiques | FIPUB:14:Série 10:Vol 1 | Le Rapport public 2004. Rapport d'activité des juridictions financières | 2005 |
| Marchés / finances publiques | FIPUB:14:Série 10:Vol 2 | Le Rapport public 2004. Observations des juridictions financières. Rapport au Président de la République suivi des réponses des administrations, collectivités, organismes et entreprises | 2005 |
| Marchés / finances publiques | FIPUB:69:Série 4 | Les Comptes des départements 2003 | 2005 |
| Marchés / finances publiques | FIPUB:77:Série 6 | Annuaire financier n°17 | 2005 |
| Marchés / finances publiques | FIPUB:89:Série 3 | Les Comptes des communes 2003 : synthèse nationale | 2005 |
| Marchés / finances publiques | MP:19:b | La Négociation dans l'achat public | 2005 |
| Marchés / finances publiques | FIPUB:100 | L'Aide française aux victimes du tsunami du 26 décembre 2004 : observations sur les comptes d'emploi des fonds collectés ou recueillis par 32 organismes faisant appel à la générosité publique | 2006 |
| Marchés / finances publiques | FIPUB:101 | L'Aide française aux victimes du tsunami du 26 décembre 2004 : les conditions d'intervention des services de l'Etat et de 32 organismes caritatifs | 2006 |
| Marchés / finances publiques | FIPUB:102 | L'Aide française aux victimes du tsunami du 26 décembre 2004 : rapport coordonné par la Cour des comptes de la République française | 2006 |
| Marchés / finances publiques | FIPUB:103 | Solidarité et performance : les enjeux de la maîtrise des dépenses publiques locales | 2006 |
| Marchés / finances publiques | FIPUB:107 | La Fonction publique face à la culture de résultat : colloque organisé à l'IPAG de Brest les 7 et 8 avril 2005 | 2006 |
| Marchés / finances publiques | FIPUB:14:Série 11:Vol 1 | Rapport annuel présenté au Président de la République par le Président de la Cour de discipline budgétaire et financière | 2006 |
| Marchés / finances publiques | FIPUB:14:Série 11:Vol 2 | Le Rapport public annuel 2005. Rapport au Président de la République suivi des réponses des administrations, collectivités, organismes et entreprises | 2006 |
| Marchés / finances publiques | FIPUB:14:Série 12:Vol 2 | Le Rapport public annuel 2006. Première partie : les observations des juridictions financières | 2006 |
| Marchés / finances publiques | FIPUB:14:Série 12:Vol 3 | Le Rapport public annuel 2006. Deuxième partie : les suites données aux observations des juridictions financieres | 2006 |
| Marchés / finances publiques | FIPUB:18:Série 13 | Les Collectivités locales en chiffres : édition 2006 | 2006 |
| Marchés / finances publiques | FIPUB:3:Série 4 | Les Comptes de l'Etat : exercice 2005 | 2006 |
| Marchés / finances publiques | FIPUB:3:Série 5 | Résultats et gestion budgétaire de l'Etat : exercice 2005 | 2006 |
| Marchés / finances publiques | FIPUB:54:Série 10 | Les Comptes des régions 2004 | 2006 |
| Marchés / finances publiques | FIPUB:77:Série 7 | Annuaire financier n°18 | 2006 |
| Marchés / finances publiques | FIPUB:77:Série 8 | Annuaire financier n°19 : comptes 2005, fiscalité 2006 | 2006 |
| Marchés / finances publiques | FIPUB:95:Série 1 | Les Comptes de l'intercommunalité et des établissements publics locaux 2003 | 2006 |
| Marchés / finances publiques | FIPUB:96 | Rapport sur la situation et les perspectives des finances publiques : préliminaire au débat d'orientation budgétaire | 2006 |
| Marchés / finances publiques | FIPUB:98 | Réformes budgétaires et réformes de l'Etat | 2006 |
| Marchés / finances publiques | FIPUB:99 | Les Nouveaux instruments financiers et de gestion des collectivités territoriales | 2006 |
| Marchés / finances publiques | FIPUB:104 | Libres champs : réflexion plurielle sur la chose publique | 2007 |
| Marchés / finances publiques | FIPUB:110:Série 1 | Les Finances des collectivités locales en 2007 : rapport de l'Observatoire des finances locales | 2007 |
| Marchés / finances publiques | FIPUB:14:Série 12:Vol 1 | Rapport présenté au Président de la République par le Président de la Cour de discipline budgétaire et financière | 2007 |
| Marchés / finances publiques | FIPUB:18:Série 14 | Les Collectivités locales en chiffres : édition 2007 | 2007 |

Envoyé en préfecture le 28/10/2020
Reçu en préfecture le 28/10/2020
Affiché le
ID : 035-233500016-20201026-20_9020_07-DE

| Domaine | Cote | Titre | Date de parution |
|---|---|---|---|
| Marchés / finances publiques | FIPUB:32:Série 3 | Les Finances des groupements de communes à fiscalité propre en 2005 | 2007 |
| Marchés / finances publiques | FIPUB:54:Série 11 | Les Comptes des régions 2005 | 2007 |
| Marchés / finances publiques | FIPUB:111 | La Caisse des Dépôts | 2008 |
| Marchés / finances publiques | FIPUB:18:Série 15 | Les Collectivités locales en chiffres : édition 2008 | 2008 |
| Marchés / finances publiques | FIPUB:26:Série 14 | Guide budgétaire communal, départemental et régional 2008 | 2008 |
| Marchés / finances publiques | FIPUB:48:Série 7 | Guide statistique de la fiscalité directe locale 2007 | 2008 |
| Marchés / finances publiques | FIPUB:77:Série 9 | Annuaire financier n°20 : comptes 2006, fiscalité 2007, juin 2008 | 2008 |
| Marchés / finances publiques | FIPUB:18:Série 16 | Les Collectivités locales en chiffres : édition 2009 | 2009 |
| Marchés / finances publiques | FIPUB:77:Série 9 | Annuaire financier n°21 : comptes 2007, fiscalité 2008, juillet 2009 | 2009 |
| Marchés / finances publiques | FIPUB:110:Série 3 | Les Finances des collectivités locales en 2010 : rapport de l'Observatoire des finances locales | 2010 |
| Marchés / finances publiques | FIPUB:18:Série 17 | Les Collectivités locales en chiffres : édition 2010 | 2010 |
| Marchés / finances publiques | FIPUB:122c ; 122d | Les Finances locales | 2013 |
| Marchés / finances publiques | FIPUB:18:Série 18 | Les Collectivités locales en chiffres : édition 2013 | 2013 |
| Marchés / finances publiques | MP:42:b | Vade-mecum des marchés publics, édition 2013 | 2013 |
| Marchés / finances publiques | FIPUB:18:Série 19 | Les Collectivités locales en chiffres : édition 2014 | 2014 |
| Marchés / finances publiques | FIPUB:84:b | Gestion financière des collectivités territoriales | 2014 |
| Marchés / finances publiques | FIPUB:18:Série 21 | Les Collectivités locales en chiffres : édition 2015 | 2015 |
| Marchés / finances publiques | MP:55:b | CCAG Travaux : texte annoté | 2015 |
| Marchés / finances publiques | FIPUB:18:Série 23 | Les Collectivités locales en chiffres: édition 2017 | 2016 |
| Plans | PLNX:3 | Le Pari de la responsabilité : Rapport de la Commission efficacité de l'Etat | 1989 |
| Plans | PLRX:3 | Bretagne 1989 - 1993 : contrat de plan Etat-Région | 1989 |
| Plans | PLN:1 | Entrer dans le XXIe siècle : essai sur l'avenir de l'identité française : rapport du groupe "Horizon 2000" présidé par Emmanuel Le Roy Ladurie | 1990 |
| Plans | PLNX:12 | Stratégies pour l'an 2000 : travaux des commissions | 1990 |
| Plans | PLNX:4 | Information et compétitivité : rapport du groupe présidé par M. René Mayer | 1990 |
| Plans | PLNX:7 | Nouvelles demandes, nouveaux services : rapport du groupe présidé par M. Xavier Greffe | 1990 |
| Plans | PLNX:10 | Les Espaces naturels : un capital pour l'avenir : rapport du groupe de prospective présidé par Henry Jouve, septembre 1991 | 1991 |
| Plans | PLNX:11 | Pour une prospective des métiers et des qualifications : rapport du groupe de travail présidé par M. Jacques Freyssinet, septembre 1991 | 1991 |
| Plans | PLNX:13 | Rapport portant examen du Xème Plan à mi-parcours, mai 1991 | 1991 |
| Plans | PLNX:5 | Energie 2010: Rapport du groupe de prospective sur l'énergie | 1991 |
| Plans | PLNX:6 | Energie 2010 : tome 2 : Rapport du groupe technique "prospective technologique de l'énergie" | 1991 |
| Plans | PLNX:8 | De la Foret à l'industrie : une stratégie pour le bois : rapport du groupe de stratégie industrielle "bois" présidé par M. François Blondot | 1991 |
| Plans | PLNX:9 | Financement du logement : rapport de la Commission présidée par M. Daniel Lebègue, juillet 1991 | 1991 |
| Plans | PLR:5 | Préparez votre contrat de plan Etat-Région : actes du séminaire "Plan et Démocratie", Paris, 12 juin 1991 | 1992 |
| Plans | PLNXI:1 | Villes, démocratie, solidarité : le pari d'une politique. Rapport du groupe "Villes" présidé par François GEINDRE | 1993 |
| Plans | PLNXI:10 | Cohésion sociale et prévention de l'exclusion. Rapport de la commission présidée par Bertrand FRAGONARD, Délégué interministériel au RMI | 1993 |
| Plans | PLNXI:11 | l'Economie française en perspective. Rapport du groupe "Perspectives économiques" du XIe Plan présidé par Jean-Michel CHARPIN | 1993 |
| Plans | PLNXI:12 | Croissance et environnement : les conditions de la qualité de la vie | 1993 |
| Plans | PLNXI:13 | Espaces ruraux : nouvelles demandes, nouvelles fonctions. Rapport de l'atelier régional et rural de la commission "Agriculture, alimentation et développement rural" présidé par Jean-François HERVIEU | 1993 |
| Plans | PLNXI:14 | la Création face aux systèmes de diffusion : rapport du groupe "création culturelle, compétitivité et cohésion sociale" | 1993 |
| Plans | PLNXI:15 | Développement : de l'aide au partenariat. Rapport de l'atelier "développement" du groupe "Monde-Europe" XIe Plan présidé par Elikia M'BOKOLO | 1993 |
| Plans | PLNXI:16 | France : le choix de la performance globale. Rapport de la commission "compétitivité française" présidée par Jean Gandois | 1993 |
| Plans | PLNXI:17 | Rapport au Premier ministre à l'issue des travaux de concertation. Préparation du XIe Plan | 1993 |
| Plans | PLNXI:3 | Education et formation, les choix de la réussite : rapport du groupe "Education et formation" présidé par Michel PRADERIE | 1993 |
| Plans | PLNXI:4 | Choisir l'emploi, rapport du groupe "emploi" présidé par Bernard BRUNHES | 1993 |
| Plans | PLNXI:5 | Recherche et innovation : le temps des réseaux. Rapport du groupe "recherche, technologie et compétitivité" présidé par Guy PAILLOTIN | 1993 |
| Plans | PLNXI:6 | Décentralisation : l'age de raison. Rapport du groupe "décentralisation : bilan et perspectives" présidé par Martine BURO | 1993 |
| Plans | PLNXI:7 | Monde - Europe : repères et orientations pour les Français 1993-1997. Rapport du groupe présidé par Pascal LAMY | 1993 |
| Plans | PLNXI:8 | Pour un Etat stratège, garant de l'intéret général. Rapport de la commission "Etat, administration et services publics de l'an 2000", présidée par Christian BLANC | 1993 |
| Plans | PLNXI:9 | France rurale : vers un nouveau contrat. Rapport de la commission "agriculture, alimentation et développement rural" présidée par Philippe MANGIN | 1993 |
| Plans | PLN:3 | L'Avenir du plan et la place de la planification dans la société française | 1994 |
| Plans | PLR:2 | Le Contrat de plan Etat-Région et l'aménagement du territoire en Bretagne | 1994 |
| Plans | PLR:4 | L'Evaluation dans les contrats de plan : cahier des charges de l'évaluation d'un programme contractualisé. Séminaire organisé par le Commissariat Général du Plan, la Préfecture de Région et le Conseil Régional de Midi-Pyrénées, Toulouse, 12-13 octobre 1994 | 1994 |
| Plans | PLRXI:20 | Contrat de plan Etat-Région Bretagne 1994-1998 | 1994 |
| Plans | PLR:6 | Le Plan statégique qui a transformé la Bretagne, jadis une région isolée de la France en un "leader" européen en matière d'agriculture et d'industrie agro-alimentaire, 1950-1980 | 1995 |
| Plans | PLR:7 | Le Suivi et la réalisation des contrats de plan dans le cadre de la planification, avis adopté par le Conseil économique et social au cours de sa séance du 13 mai 1997 | 1997 |
| Plans | PLR:8 | Plus de région et mieux d'Etat, la prochaine génération des contrats de projets Etat-régions (2000-2007) par Jacques Chérèque, Ancien Ministre de l'Aménagement du territoire | 1998 |
| Plans | PLR:9 | Plus de région et mieux d'Etat, la prochaine génération des contrats de projets Etat-régions (2000-2007) par Jacques Chérèque, Ancien Ministre de l'Aménagement du territoire. Annexes financières | 1998 |
| Plans | PLR:11 | L'Evaluation des nouveaux contrats de plan Etat-Région (2000-2006) | 1999 |

Envoyé en préfecture le 28/10/2020
Reçu en préfecture le 28/10/2020
Affiché le
ID : 035-233500016-20201026-20_9020_07-DE

| Domaine | Cote | Titre | Date de parution |
|---|---|---|---|
| Plans | PLR:13 | La Logique financière de l'action publique conventionnelle dans le contrat de plan Etat-région | 2000 |
| Politique | PO:20 | L'Evolution des comportements électoraux dans le grand ouest : 1958-1988 : thèse pour le doctorat en science politique soutenue en 1990 | 1990 |
| Politique | PO:12:Série 1:Vol 1 | Elections 1992 : élections régionales et cantonales 22-29 mars 1992 : tome 1 | 1992 |
| Politique | PO:12:Série 1:Vol 2 | Elections 1992 : élections régionales et cantonales 22-29 mars 1992 : tome 2 | 1992 |
| Politique | PO:12:Série 1:Vol 3 | Elections 1992 : résultats des régionales : tome 3 | 1992 |
| Politique | PO:12:Série 1:Vol 4 | Elections 1992 : résultats des cantonales : tome 4 | 1992 |
| Politique | PO:12:Série 1:Vol 5 | Elections 1992 : élections régionales du 22 mars 1992 : mise à jour des tetes de liste | 1992 |
| Politique | PO:22 | Le Vote éclaté : les élections régionales et cantonales des 22 et 29 mars 1992 | 1992 |
| Politique | PO:13:Série 1:Vol 1 | Législatives 93 : élections législatives 21 et 28 mars 1993, tome 1 : Ain à Gers | 1993 |
| Politique | PO:13:Série 1:Vol 2 | Législatives 93 : élections législatives 21 et 28 mars 1993, tome 2 : Gironde à Haut-Rhin | 1993 |
| Politique | PO:13:Série 1:Vol 3 | Législatives 93 : élections législatives 21 et 28 mars 1993, tome 3 : Rhone à Dom-Tom | 1993 |
| Politique | PO:13:Série 1:Vol 4 | Législatives 93 : élections législatives 21 et 28 mars 1993, tome 4 : mise à jour des candidatures au 18 février 1993 | 1993 |
| Politique | PO:13:Série 1:Vol 5 | Législatives 93 : élections législatives 21 et 28 mars 1993, tome 5 : résultats complets | 1993 |
| Politique | PO:9 | L'Avenir des industries liées à la défense : rapport du groupe de stratégie industrielle | 1993 |
| Politique | PO:12:Série 2:Vol 1 | Elections cantonales 1994 | 1994 |
| Politique | PO:12:Série 2:Vol 2 | Elections cantonales 1994 : résultats | 1994 |
| Politique | PO:14:Série 1:Vol 1 | Europe 94 : élection du parlement européen, 9 et 12 juin 1994 | 1994 |
| Politique | PO:14:Série 1:Vol 2 | Europe 94 : élection du parlement européen, 9 et 12 juin 1994 : résultats | 1994 |
| Politique | PO:18 (1) | Le Comportement politique des Bretons, 1945-1994 | 1994 |
| Politique | PO:15:Série 1:Vol 1 | Présidentielle 23 avril - 7 mai 1995 | 1995 |
| Politique | PO:15:Série 1:Vol 2 | Présidentielle 23 avril - 7 mai 1995 : résultats | 1995 |
| Politique | PO:16:Série 1:Vol 1 | Municipales 1995, 11 juin - 18 juin | 1995 |
| Politique | PO:16:Série 1:Vol 2 | Municipales 1995, 11 juin - 18 juin : résultats | 1995 |
| Politique | PO:3 | La Fin des territoires : essai sur le désordre international et sur l'utilité sociale du respect | 1995 |
| Politique | PO:46 | Dictionnaire historique de la vie politique française au XXème siècle | 1995 |
| Politique | PO:5 | Le Bouleversement du monde : géopolitique du XXIe siècle | 1995 |
| Politique | PO:6:Vol 1 | La Contribution des Français à la vie politique sous la cinquième République : trente-cinq ans de scrutins. 2 volumes. Volume 1 : le réflexe institutionnel des Français à l'épreuve des présidentielles. Volume 2 : données du volume 1, avril 1995 | 1995 |
| Politique | PO:36:Série 1 | L'Année politique, économique et sociale 1995 | 1996 |
| Politique | PO:32 | Ma Vérité | 1997 |
| Politique | PO:38 | L'Ouest et le politique : mélanges offerts à Michel Denis | 1997 |
| Politique | PO:35:Série 1:Vol 1 | Elections 1998 : élections régionales et cantonales 15 et 22 mars 1998 : tome 1 | 1998 |
| Politique | PO:35:Série 1:Vol 2 | Elections 1998 : élections régionales et cantonales 15 et 22 mars 1998 : tome 2 : résultats | 1998 |
| Politique | PO:44 | Pour une politique régionale plus juste et plus efficace : rapport d'information n°1280 | 1999 |
| Politique | PO:47 | Le Vote incertain : les élections régionales de 1998 | 1999 |
| Politique | PO:53 | Les Partis politiques français | 2001 |
| Politique | PO:65 | Les Enjeux atlantiques | 2001 |
| Politique | PO:77 | Agir dans un monde incertain : Essai sur la démocratie technique | 2001 |
| Politique | PO:56 | Le Vote des villes : les élections municipales des 11 et 18 mars 2001 | 2002 |
| Politique | PO:62 | Guide du débat citoyen | 2005 |
| Politique | PO:63 | Nouvelle géopolitique des régions françaises | 2005 |
| Politique | PO:64 | Les Futurs, science politique, société : de quoi demain sera-t'il fait ? | 2005 |
| Politique | PO:66 | Le Vote rebelle : les élections régionales de mars 2004 | 2005 |
| Politique | PO:67 | Agir face aux crises : Katrina, grippe aviaire, tsunami... | 2006 |
| Politique | PO:68 | Les Régionalismes en Bretagne : la région et l'Etat (1950-2000) | 2006 |
| Politique | PO:69 | L'Idéal et le réel : enquête sur l'identité de la gauche | 2006 |
| Politique | PO:75 | La Contre-démocratie : la politique à l'âge de la défiance | 2006 |
| Politique | PO:70 | Contribution au débat politique : comment rendre au politique le pouvoir d'agir ? | 2007 |
| Politique | PO:71 | 577 Députés à élire : dictionnaire des circonscriptions | 2007 |
| Politique | PO:72 | Vote blanc la longue démarche | 2007 |
| Politique | PO:82 | Repenser l'action publique | 2012 |
| Politique | PO:86 | France pouvoirs et territoires | 2014 |
| Politique | PO:102:b | Le Phénomène Jean-Yves Le Drian, enquête sur le plus influent des Bretons | 2016 |
| Société / Santé | SAN:7 | Conduites de dépendances pathologiques en Bretagne : alcool, drogues, nourriture | 1989 |
| Société / Santé | SOC:113 | Etre vieux, de la négation à l'échange | 1991 |
| Société / Santé | SOC:72 | Pour une anthropologie des mondes contemporains | 1994 |
| Société / Santé | SOC:15 | L'Europe et la lutte contre l'exclusion : émergence de nouvelles formes d'insertion | 1995 |
| Société / Santé | SOC:212 | La Décentralisation en matière d'aide sociale : rapport public : décembre 1995 : résumé | 1995 |
| Société / Santé | SOC:93 | Projection de population totale pour la France métropolitaine : base RGP90, horizons 1990-2050 | 1995 |
| Société / Santé | SOC:94 | Projection de population des régions françaises, horizon 1990-2020 | 1995 |
| Société / Santé | SOC:108 | L'Horreur économique | 1996 |
| Société / Santé | SOC:111 | Politiques sociales et territoires en Europe : XVIe journées de l'Association d'économie sociale, Rennes les 12 et 13 septembre 1996, tome 1 | 1996 |
| Société / Santé | SOC:117 | Action sociale, la décentralisation face à la crise | 1996 |
| Société / Santé | SOC:138 | Projections démographiques régionales de la France : 1990-2020 | 1997 |
| Société / Santé | SOC:145 | Misères du présent, richesse du possible | 1997 |
| Société / Santé | SOC:203 | La Nouvelle société française : trente années de mutation | 1998 |
| Société / Santé | SOC:237 | Les Mouvements de jeunesse et d'éducation populaire en Bretagne, rapport final, juillet 1999 | 1999 |
| Société / Santé | SOC:244 | L'Accueil de la petite enfance, service et aménagement du territoire : l'exemple de l'Ille-et-Vilaine | 1999 |
| Société / Santé | SOC:297 | Les Jeunes aujourd'hui, édition 1999 | 1999 |
| Société / Santé | SOC:251 | Criminalité et délinquance apparentes : une approche territoriale | 2000 |
| Société / Santé | SOC:275 | Les Jeunes | 2000 |
| Société / Santé | SOC:296 | Les Jeunes de 1950 à 2000 : un bilan des évolutions | 2001 |
| Société / Santé | SOC:298 | Les Valeurs des jeunes : tendances en France depuis 20 ans | 2001 |
| Société / Santé | SOC:309 | Interroger les politiques publiques : nouveaux scénarios pour une véritable démocratie de participation. Troisième université internationale de l'éducation populaire, Dourdan, juillet 1999 | 2001 |
| Société / Santé | SOC:335:Série 1 | Quand l'école est finie... premiers pas dans la vie active de la Génération 98 | 2001 |
| Société / Santé | SAN:12 | Pour une approche territoriale de la santé | 2002 |

Envoyé en préfecture le 28/10/2020
Reçu en préfecture le 28/10/2020
Affiché le
ID : 035-233500016-20201026-20_9020_07-DE

| Domaine | Cote | Titre | Date de parution |
|---|---|---|---|
| Société / Santé | SOC:23:Série 3 | Rapport annuel 2002 de l'Inspection générale des affaires sociales : politiques sociales de l'Etat et territoires | 2002 |
| Société / Santé | SOC:280 | La France que je vois | 2002 |
| Société / Santé | SOC:288 | Nous sommes aussi des citoyens ! Regards de jeunes sur notre société | 2002 |
| Société / Santé | SOC:290 | Guide Force 3 de la retraite active | 2002 |
| Société / Santé | SOC:299 | Les Inscriptions de la jeunesse | 2002 |
| Société / Santé | SOC:300 | Sociologie de la jeunesse | 2002 |
| Société / Santé | SOC:301 | Le Deuxième homme : réflexions sur la jeunesse et l'inégalité des rapports entre générations | 2002 |
| Société / Santé | SOC:306 | Modernité : la nouvelle carte du temps | 2002 |
| Société / Santé | SAN:20 | Les Traumas psychiques : actes du colloque international, Brest, 31 mai - 1er juin 2002 | 2003 |
| Société / Santé | SOC:313:Série 1 | France, portrait social, édition 2003-2004 | 2003 |
| Société / Santé | SOC:412 | Les Violences envers les femmes en France : une enquête nationale | 2003 |
| Société / Santé | SAN:14 | Santé environnement : plan national 2004-2008. Franchir une nouvelle étape dans la prévention des risques sanitaires liés à l'environnement | 2004 |
| Société / Santé | SAN:18 | Santé et territoire : carnet de santé de la France 2004 | 2004 |
| Société / Santé | SOC:321 | La Bretagne dans 20 ans | 2004 |
| Société / Santé | SOC:324 | L'Individu hypermoderne | 2004 |
| Société / Santé | SOC:333 | Des bancs de l'école aux postes de travail... Chronique d'une ségrégation annoncée | 2004 |
| Société / Santé | SOC:342 | La médiation sociale : une démarche de proximité au service de la cohésion sociale et de la tranquillité publique. Clés pour la mise en oeuvre et la professionnalisation | 2004 |
| Société / Santé | SOC:345:Série 1 | L'Etat social de la France : rapport 2004 | 2004 |
| Société / Santé | SOC:355 | Entreprendre autrement | 2004 |
| Société / Santé | SOC:385 | Concertation en matière d'accessibilité aux personnes à mobilité réduite : éléments méthodologiques | 2004 |
| Société / Santé | SOC:396 | Les Mécanismes fonciers de la ségrégation | 2004 |
| Société / Santé | SAN:17 | Performance et gouvernance hospitalières. A jour de l'ordonnance du 2 mai 2005 | 2005 |
| Société / Santé | SAN:19 | Les Métamorphoses des politiques de santé | 2005 |
| Société / Santé | SOC:347 | Acteurs locaux et décentralisation : processus à l'oeuvre dans les domaines social et sanitaire | 2005 |
| Société / Santé | SOC:354 | Les Inégalités entre les femmes et les hommes : les facteurs de précarité. Rapport à la ministre chargée de la parité, remis à Madame Ameline le 3 mars 2005 | 2005 |
| Société / Santé | SOC:356 | Economie sociale et territoires | 2005 |
| Société / Santé | SOC:360 | Urban audit 2005 : key indicators on living conditions in European Cities | 2005 |
| Société / Santé | SOC:375 | Pour une société de la nouvelle chance : une approche républicaine de la discrimination positive | 2005 |
| Société / Santé | SOC:388 | Une étude du temps présent, aspects de l'identité et de la vie quotidienne dans une petite ville : Douarnenez : Thèse pour le Doctorat d'Ethnologie | 2005 |
| Société / Santé | SOC:418 | Les Personnes âgées dépendantes : rapport public particulier. Rapport au Président de la République suivi des réponses des administrations et des organismes intéressés, novembre 2005 | 2005 |
| Société / Santé | SOC:487 | Quand les jeunes s'engagent : Entre expérimentations et constructions identitaires | 2005 |
| Société / Santé | SOC:23:Série 6 | Rapport annuel 2005 de l'Inspection générale des affaires sociales : l'intervention sociale, un travail de proximité | 2006 |
| Société / Santé | SOC:313:Série 2 | France, portrait social, édition 2006 | 2006 |
| Société / Santé | SOC:36:Série 4:a | Données sociales : la Société française édition 2006 | 2006 |
| Société / Santé | SOC:374 | Faut-il brûler le modèle social français ? | 2006 |
| Société / Santé | SOC:377 | Le Descenseur social : enquête sur les milieux populaires | 2006 |
| Société / Santé | SOC:382 | Les Services publics changent : comment ? Etude sociologique de l'Assurance Maladie | 2006 |
| Société / Santé | SOC:402 | Repenser le maintien à domicile : enjeux, acteurs, organisation | 2006 |
| Société / Santé | SOC:414 | Le Développement durable de la personne : pour une nouvelle politique des âges de la vie | 2006 |
| Société / Santé | SOC:416 | L'Evolution de l'assurance chômage : de l'indemnisation à l'aide au retour à l'emploi. Rapport public thématique, mars 2006 | 2006 |
| Société / Santé | SAN:21 | Ateliers Santé Ville : "Une démarche locale pour la réduction des inégalités sociales et territoriales de santé" | 2007 |
| Société / Santé | SOC:408:b | Le Droit des femmes | 2007 |
| Société / Santé | SOC:419 | Les Jeunes, c'est maintenant ! Actes de la IIIe Convention nationale des Conseils économiques et sociaux de France, Lyon, 6 février 2007 | 2007 |
| Société / Santé | SOC:428 | La Famille dans tous ses éclats | 2007 |
| Société / Santé | SOC:433 | Femmes, étrangers : des causes concurrentes ? | 2007 |
| Société / Santé | SOC:439 | Egalité parité mixité : DVD + DVD-Rom | 2007 |
| Société / Santé | SOC:471 | Regards d'aujourd'hui, regards de demain : journée de lancement de "Côtes dArmor 2020" le 7 octobre 2006 | 2007 |
| Société / Santé | SOC:394 | L'Etat des inégalités en France : données et analyses, 2009 | 2008 |
| Société / Santé | SOC:438 | Migrations et discriminations. Entretien avec Fatou Sow : les défis d'une féministe en Afrique | 2008 |
| Société / Santé | SOC:442 | Populations et territoires de France en 2030 : le scénario d'un futur choisi | 2008 |
| Société / Santé | SOC:556 | Le maintien à domicile des personnes âgées ou handicapées | 2008 |
| Société / Santé | SAN:28 | Alimentations Adolescentes en France | 2009 |
| Société / Santé | SOC:453 | L'aide fatale : les ravages d'une aide inutile et de nouvelles solutions pour l'Afrique | 2009 |
| Société / Santé | SOC:454 | Des mots pour agir contre les violences faites aux femmes : souvenirs, monologues, pamphlets et prières | 2009 |
| Société / Santé | SOC:467 | La Fondation de France 1994-2008 : une aventure très humaine | 2009 |
| Société / Santé | SOC:471 | Les liens familiaux sur les territoires costarmoricains : journée départementale "politique enfance famille", le 23 avril 2009 | 2009 |
| Société / Santé | SAN:22 | Les collectivités partenaires de l'offre locale de santé : quels moyens d'action ? | 2010 |
| Société / Santé | SOC:345:Série 2 (1,2) | L'Etat social de la France : mise en perspectives historique et géographique, rapport 2010 | 2010 |
| Société / Santé | SOC:469 | Jeunes d'aujourd'hui, France de demain | 2010 |
| Société / Santé | SOC:476 | Les Discriminations entre les hommes et les femmes, revue de l'OFCE n°114, juillet 2010 | 2010 |
| Société / Santé | SOC:484 | La vie dans le grand âge. Esprit, n° 366, juillet 2010 | 2010 |
| Société / Santé | SOC:490 | Rapport d'activité 2010 de la Défenseure des enfants. Précarité et protection des droits de l'enfant : état des lieux et recommandations, rapport thématique 2010 | 2010 |
| Société / Santé | SOC:517 | Premier emploi : quand les jeunes racontent | 2010 |
| Société / Santé | SOC:488 | Lettre à une amie hétéro : propos sur l'homophobie ordinaire | 2011 |
| Société / Santé | SAN:23 | Service public et santé | 2012 |
| Société / Santé | SAN:27 | La Territorialisation des politiques de santé | 2012 |
| Société / Santé | SOC:504 | Nouveau portrait de la France : la société des modes de vie | 2012 |
| Société / Santé | SOC:506 | 1er Forum professionnel de l'Egalité - Lutter contre les discriminations : pratiques d'aujourdhui, chantiers de demain, 21 mars 2012, journée internationale de lutte contre les discriminiations | 2012 |
| Société / Santé | SOC:511 | Atlas des jeunes en France : Les 15-30 ans, une génération en marche | 2012 |

Envoyé en préfecture le 28/10/2020
Reçu en préfecture le 28/10/2020
Affiché le
ID : 035-233500016-20201026-20_9020_07-DE

| Domaine | Cote | Titre | Date de parution |
|---|---|---|---|
| Société / Santé | SOC:513 | Politiques de jeunesse : le grand malentendu | 2012 |
| Société / Santé | ANN:SOC | Guide des expertes 2013 | 2013 |
| Société / Santé | SAN:24 | Collectivités territoriales et Santé. Revue ADSP, n° 82, mars 2013 | 2013 |
| Société / Santé | SAN:25 | Droit des coopérations sanitaires, sociales et médico-sociales | 2013 |
| Société / Santé | SAN:30 | Indicateurs de suivi de l'évolution des inégalités sociales de santé dans les systèmes d'information en santé | 2013 |
| Société / Santé | SOC:345:Série 3 | L'Etat social de la France : les leviers de la cohésion sociale et de la performance durable, rapport 2013 | 2013 |
| Société / Santé | SOC:523 | L'état de la jeunesse en France | 2013 |
| Société / Santé | SOC:528 | L'Atlas des mondes de demain. Hors série Le Monde - La Vie, édtion 2013 | 2013 |
| Société / Santé | SOC:529 | L'Atlas des utopies. Hors série le Monde - La Vie, édition 2013 | 2013 |
| Société / Santé | SOC:532 | La France face au vieillissement : le grand défi | 2013 |
| Société / Santé | SOC:539 | Génération Quoi ? | 2013 |
| Société / Santé | SOC:581 | Rapport sur l'Homophobie 2013 | 2013 |
| Société / Santé | SAN:26 | Santé, l'état d'urgence : pourquoi nous sommes de plus en plus malades, la bataille des médicaments, à la recherche d'un nouveau modèle : la santé en débats | 2014 |
| Société / Santé | SAN:29 | Mélanges en l'honneur de Jean-Marie Clément | 2014 |
| Société / Santé | SAN:31 | Education pour la santé des jeunes : la prévention par les pairs. Cahiers de l'action, n°43, décembre 2014 | 2014 |
| Société / Santé | SOC:543 | Sociologie du bien-être. L'Année sociologique, vol. 64, 2014, n° 2 | 2014 |
| Société / Santé | SOC:544 | Une jeunesse différente ? - Les valeurs des jeunes Français depuis 30 ans | 2014 |
| Société / Santé | SOC:545 | Le monde au XXIIè siècle : Utopies pour après-demain | 2014 |
| Société / Santé | SOC:580 | Rapport sur l'homophobie 2014 | 2014 |
| Société / Santé | SOC:559 | Bilan de la vie associative 2012-2014 | 2015 |
| Société / Santé | SOC:620:b | Préparer et bien vivre sa retraite : Comment préparer mon départ ? Quels sont mes droits à la retraite ? De quelles aides puis-je bénéficier ?, 2018 | 2017 |
| Société / Santé | SAN:16 | La loi relative à la politique de santé publique du 9 août 2004 | 38322 |
| Tourisme / Sport | TOUR:6 | Les Ports de plaisance : impacts sur le littoral | 1991 |
| Tourisme / Sport | TOUR:108 | Structures artificielles d'escalade : points d'assurage, exigences de stabilité et méthodes d'essai | 1999 |
| Tourisme / Sport | TOUR:79 | Investir dans le tourisme : traité méthodologique, économique, financier, juridique, fiscal, social | 1999 |
| Tourisme / Sport | TOUR:86 | Les Plages : exploitation et valorisation touristique : guide de savoir-faire | 2000 |
| Tourisme / Sport | TOUR:92 | Les Financements du tourisme | 2000 |
| Tourisme / Sport | TOUR:225 | Rennes au temps des vélodromes | 2001 |
| Tourisme / Sport | TOUR:102 | Le Règne des loisirs : loisirs culturels et sportifs, dynamiques sociospatiales | 2002 |
| Tourisme / Sport | TOUR:103 | La France des temps libres et des vacances | 2002 |
| Tourisme / Sport | TOUR:112 | Tourisme fluvial en France et premières évaluations des retombées économiques locales (2003) | 2004 |
| Tourisme / Sport | TOUR:113 | Offre et organisation touristique des communes du littoral métropolitain | 2004 |
| Tourisme / Sport | TOUR:128 | Tourisme scientifique et technique en Bretagne | 2004 |
| Tourisme / Sport | TOUR:151 | La Restauration en questions : 450 réponses aux idées reçues | 2004 |
| Tourisme / Sport | TOUR:121 | Carnet de route de la campagne et de la moyenne montagne : la demande, l'offre et les recommandations marketing | 2005 |
| Tourisme / Sport | TOUR:122 | Carnet de route du littoral au printemps : les clientèles spécifiques, les pistes d'amélioration de l'offre | 2005 |
| Tourisme / Sport | TOUR:126 | Le Tourisme en France : les enjeux pour 2020 | 2005 |
| Tourisme / Sport | TOUR:138 | Tourisme et innovation " Bilan et perspectives " | 2005 |
| Tourisme / Sport | TOUR:148 | Projets touristiques et de loisirs : les processus de montage en coproduction public-privé | 2005 |
| Tourisme / Sport | TOUR:134 | Tourisme et PME | 2006 |
| Tourisme / Sport | TOUR:135 | Le Tourisme durable par l'expérience : le terrain commande | 2006 |
| Tourisme / Sport | TOUR:137 | La Convention collective nationale du sport | 2006 |
| Tourisme / Sport | TOUR:147 | La Cuisine de collectivité : techniques et méthodes pour la réalisation de fiches techniques de cuisine et de pâtisserie | 2006 |
| Tourisme / Sport | TOUR:139 | Le Marché du tourisme de luxe : évolution des clientèles et de leurs attentes - impacts, menaces et opportunités pour le tourisme français | 2007 |
| Tourisme / Sport | TOUR:142 | Carnet de route des 18-25 ans mieux comprendre et séduire les jeunes touristes | 2007 |
| Tourisme / Sport | TOUR:152 | Tourisme et patrimoine : un moment du monde : Journées d'études de géographie, mai 2004 | 2007 |
| Tourisme / Sport | TOUR:159 | Le Tourisme autrement | 2008 |
| Tourisme / Sport | TOUR:163 | Les Colonies de vacances : domaine privilégié de l'éducation populaire | 2008 |
| Tourisme / Sport | TOUR:167 | Tourisme, mobilités et altérités contemporaines | 2008 |
| Tourisme / Sport | TOUR:160 | Le Tourisme en France, édition 2008 | 2009 |
| Tourisme / Sport | TOUR:166 | Le tourisme des années 2020 : des clés pour agir | 2009 |
| Tourisme / Sport | TOUR:171 | Stratégie destination France 2010-2020 et plan marketing 2010-2015 | 2010 |
| Tourisme / Sport | TOUR:176 | Essor prometteur des croisières en France | 2011 |
| Tourisme / Sport | TOUR:177 | Le poids économique et social du tourisme | 2011 |
| Tourisme / Sport | TOUR:189 | Le tourisme en France : étude régionale | 2012 |
| Tourisme / Sport | TOUR:169:d | Guide Fluvial N°1 Bretagne | 2013 |
| Tourisme / Sport | TOUR:195 | Le Tourisme : un phénomène économique | 2013 |
| Tourisme / Sport | TOUR:141:Série 5 | Tableau de bord des investissements touristiques : actualisation à 2013 et prévisions 2014 | 2014 |
| Tourisme / Sport | TOUR:100 | Le Marché du tourisme fluvial en France : état des lieux | 37196 |

Envoyé en préfecture le 28/10/2020
Reçu en préfecture le 28/10/2020
Affiché le
ID : 035-233500016-20201026-20_09020_08-DE

**REGION BRETAGNE**

**20_9020_08**

COMMISSION PERMANENTE DU CONSEIL REGIONAL

26 octobre 2020

DELIBERATION

# Programme 9020- Ressources et expertises

La Commission permanente du Conseil régional, convoquée par son Président le 16 octobre 2020, s'est réunie le lundi 26 octobre 2020, sous la présidence de celui-ci, au siège de la Région Bretagne à Rennes.

Vu le Code Général des Collectivités Territoriales, et notamment sa quatrième partie, relative à la Région ;

Vu la délibération modifiée n° 17_DAJCP_SA_06 du Conseil régional en date du 22 juin 2017 approuvant les délégations accordées à la Commission permanente ;

Vu l'ensemble des décisions budgétaires de l'exercice en cours ;

Vu l'ensemble des délibérations précisant les modalités d'intervention des dispositifs actuels de la Région ;

Au vu du rapport présenté par Monsieur le Président du Conseil régional ;

Et après avoir délibéré ;

**DECIDE**

**A l'unanimité**

**- De RENOUVELER** l'adhésion de 18 500 € au financement de l'Association CESER de l'Atlantique

Envoyé en préfecture le 28/10/2020
Reçu en préfecture le 28/10/2020
Affiché le
ID : 035-233500016-20201026-20_09020_08-DE

**Délibération du Conseil régional de Bretagne**
**Commission permanente du 26 octobre 2020**
**Opération(s) nouvelle(s)**
**Programme : P.9020 - Ressources et expertises**
**Chapitre : 930**

| Nom du bénéficiaire | Opération | Objet | Type | Montant Proposé (en Euros) |
|---|---|---|---|---|
| LES CESER DE L ATLANTIQUE<br>44966 NANTES | 20007385 | Cotisation des CESER de l'Atlantique au titre de l'année 2020 | Cotisation | 18 500,00 |

**Total :** 18 500,00

**Nombre d'opérations :** 1

**Délibération n° : 20_9020_08**

Envoyé en préfecture le 27/10/2020
Reçu en préfecture le 27/10/2020
Affiché le
ID : 035-233500016-20201026-20_9023_06-DE

**REGION BRETAGNE**

**20_9023_06**

COMMISSION PERMANENTE DU CONSEIL REGIONAL

26 octobre 2020

DELIBERATION

# Programme 9023 – Mouvements financiers divers

La Commission permanente du Conseil régional, convoquée par son Président le 16 octobre 2020, s'est réunie le 28 septembre 2020 sous la présidence de celui-ci, à Rennes.

Vu le Code Général des Collectivités Territoriales, et notamment sa quatrième partie, relative à la Région ;

Vu la délibération n° 17_DAJCP_SA_06 du Conseil régional en date du 22 juin 2017 approuvant les délégations accordées à la Commission permanente ;

Vu l'ensemble des décisions budgétaires de l'exercice en cours ;

Vu l'ensemble des délibérations précisant les modalités d'intervention des dispositifs actuels de la Région ;

Vu l'instruction budgétaire et comptable M71 ;

Vu l'article 643-11 du code du commerce ;

Vu les articles L332-5 et L332-9 du code de la consommation ;

Au vu du rapport présenté par Monsieur le Président du Conseil régional ;

Et après avoir délibéré ;

**DECIDE**
**A l'unanimité**

- **de PRENDRE ACTE** de l'irrécouvrabilité des créances détaillées ci-dessous.
- **d'admettre en non valeur** les créances détaillées en annexes 1.
- **d'AUTORISER** le Président du Conseil Régional à constater les charges correspondantes par l'émission des mandats de dépense.

Envoyé en préfecture le 27/10/2020
Reçu en préfecture le 27/10/2020
Affiché le
ID : 035-233500016-20201026-20_9023_06-DE



| Tiers | Créances<br>Références des titres et montant | Motif de l'irrécouvrabilité | Imputation de la charge |
|---|---|---|---|
| M. C. | Articles de rôle 7826-2018 et 1-506-2020 pour un total de 135,00€ | Mesure de rétablissement personnel sans liquidation judicaire | 6542/943 |
| L. B. | Article de rôle 1-321-2019 pour 70,85€ | Mesure de rétablissement personnel sans liquidation judicaire | 6542/943 |