Recueil des actes administratifs

n° 517

Tome 2/3

REUNION DE 2019
Commission permanente du 23 septembre 2019

COMMISSION PERMANENTE DU 23 septembre 2019

SOMMAIRE

Tome 1/3

Mission I – Pour un aménagement équilibré, garant de la cohésion, de la performance et de la solidarité territoriale

19_0101_06 Contractualiser avec les territoires autour d'enjeux partagés 7

19_0102_07 Observer, anticiper et accompagner les mutations territoriales 39

19_0103_05 Soutenir l'aménagement et le développement des usages numériques 148

Mission II – Pour une économie dynamique au service de filières fortes et créatrice d'un emploi durable

19_0201_06 Stimuler l'innovation et développer l'économie de la connaissance 158

19_0202_06 Accompagner la structuration des secteurs clés de l'économie bretonne 212

19_0203_06 Favoriser la création, le développement et la transmission d'entreprises 216

19_0204_06 Accompagner le développement des emplois durables et de qualité par la compétitivité des entreprises 228

19_0205_06 Développer l'économie sociale et solidaire, l'innovation sociale et l'égalité 259

19_0206_06 Soutenir les acteurs de la structuration de l'économie bretonne et des filières stratégiques 279

19_0207_06 Améliorer la performance des exploitations agricoles et des filières de production alimentaire 332

19_0208_06 Développer le secteur des pêches maritimes et de l'aquaculture, contribuer au développement maritime 363

19_0209_14 Développer le système portuaire – Tous ports 398

Mission III – Pour une formation permettant à chacun de construire son propre parcours vers la compétence et l'emploi

19_0301_06 Assurer la qualité de la relation emploi formation par la connaissance, la concertation et l'orientation 426

19_0302_06 Favoriser les initiatives des jeunes en formation, leur mobilité et les projets éducatifs des lycées 432

19_0303 Offrir un cadre bâti favorisant l'épanouissement de tous les acteurs des lycées

19_0303_ET_06 Etudes 446

19_0303_FCT_06Fonctionnement 464

19_0303_INV_06Investissement 467

19_0303_PATR_05 Patrimoine 473

19_0303_TRX_06 Travaux 483

19_0304_06 Participer aux investissements immobiliers dans les établissements privés 502

19_0306_06 Améliorer les équipements dans les lycées publics 514

19_0307_06 Participer à l'amélioration des équipements pédagogiques dans les établissements privés 519

19_0308_05 Développer le numérique éducatif 522

19_0309_06 Assurer le fonctionnement des lycées publics 525

19_0310_05 Participer au fonctionnement des établissements privés 539

19_0311_06 Renforcer la recherche et l'enseignement supérieur 546

19_0312_06 Adapter l'offre et la qualité de formation aux attentes des jeunes et aux besoins des entreprises 563

19_0313_05 Promouvoir les contrats d'apprentissage et faciliter leur déroulement 573

19_0314_05 Assurer les formations sanitaires et sociales 582

19_0315_06 Faciliter les projets individuels de formation et de qualification 585

19_0316_07 Proposer une offre de formation qualifiante et adaptée aux dynamiques économiques et territoriales 587

19_0317_05 Améliorer les conditions de vie des stagiaires de la formation professionnelle pour un emploi durable 612

19_0318_07 Développer les langues de Bretagne 615

Tome 2/3

Mission IV – Pour une Bretagne de toutes les mobilités

19_0401_08 Développer les modes de transports collectifs régionaux et favoriser la mobilité durable 626

19_0402_08 Moderniser les réseaux ferroviaires et routiers structurants 840

19_0403_08 Moderniser les aéroports à vocation régionale 977

Mission V – Pour une région engagée dans la transition écologique

19_0501_05 Promouvoir une gestion intégrée de la ressource en eau 1015

19_0502_06 Préserver et valoriser la biodiversité et les paysages 1163

Tome 3/3

19_0503_06 et 07 Développer une politique énergétique volontariste et une approche circulaire de l'usage des ressources 1221

Mission VI – Pour le rayonnement de la Bretagne et la vitalité culturelle bretonne

19_0601_06 Soutenir le spectacle vivant, les arts plastiques et la diversité des pratiques culturelles 1416

19_0602_06 Soutenir les industries de la création et le développement de la vie littéraire et cinématographique 1478

19_0603_06 Développer le sport en région 1602

19_0604 Révéler et valoriser le patrimoine

19_0604_06 *Rapport général* 1615

19_0604_D2_04 *Inventaire* 1640

19_0605_06 Faire de la Bretagne une destination touristique d'exception 1642

19_0606_05 Valoriser et moderniser les voies navigables bretonnes 1689

19_0607_06 Développer les actions européennes et internationales 1724

19_0608_05 Renforcer l'information aux citoyens et promouvoir l'image et la notoriété de la Bretagne 1729

Fonds de gestion des crédits européens

19_1110_03 Programme opérationnel FEDER-FSE 2014-2020 1733

19_1120_03 Programme de développement rural (FEADER) 2014-2020 1788

19_1130_06 Programme FEAMP 2014-2020 1837

Autres dépenses

19_9000_09 Patrimoine et logistique 1848

19_9003_06 Fonds d'Intervention Régional 1855

19_9011_03 Développement des conditions de travail et des compétences 1862

19_9012_09 et 10 Rémunération des personnels et indemnités des membres des assemblées 1863

19_9020_03 Ressources et expertises 1866

19_9023_04 Mouvements financiers divers 1871

Mission IV – Pour une Bretagne de toutes les mobilités

19_0401_07	Développer les modes de transports collectifs régionaux et favoriser la mobilité durable	626
19_0402_08	Moderniser les réseaux ferroviaires et routiers structurants	840
19_0403_08	Moderniser les aéroports à vocation régionale	977

Envoyé en préfecture le 25/09/2019
Reçu en préfecture le 25/09/2019
Affiché le
ID : 035-233500016-20190923-19_0401_08-DE

REGION BRETAGNE

19_0401_08

COMMISSION PERMANENTE DU CONSEIL REGIONAL

23 septembre 2019

DELIBERATION

Programme 401 - Développer les modes de transports collectifs régionaux et favoriser la mobilité durable

La Commission permanente du Conseil régional, convoquée par son Président le 13 septembre 2019, s'est réunie le lundi 23 septembre 2019 sous la présidence de celui-ci, au siège de la Région Bretagne à Rennes.

Vu le Code Général des Collectivités Territoriales, et notamment sa quatrième partie, relative à la Région ;

Vu la délibération n° 17_DAJCP_SA_06 du Conseil régional en date du 22 juin 2017 approuvant les délégations accordées à la Commission permanente ;

Vu l'ensemble des décisions budgétaires de l'exercice en cours ;

Vu l'ensemble des délibérations précisant les modalités d'intervention des dispositifs actuels de la Région ;

Au vu du rapport présenté par Monsieur le Président du Conseil régional ;

Et après avoir délibéré ;

DECIDE

- d'APPROUVER les termes de la convention relative au financement des travaux de maintenance à 18 ans des 15 rames X73500 du parc matériel Bretagne, et d'AUTORISER le Président à la signer avec SNCF Mobilités, telle qu'elle figure en annexe 1 ;

- d'APPROUVER les termes de l'avenant n°5 à la convention relative au financement de l'acquisition de matériels roulants « porteurs hyper-denses » destinés aux dessertes régionales, et d'AUTORISER le Président à le signer avec SNCF Mobilités, tel qu'il figure en annexe 2 ;

- d'APPROUVER les termes de l'avenant n°2 à la convention relative au financement de l'acquisition de 4 rames Regio2N longues destinées aux dessertes régionales, et d'AUTORISER le Président à le signer avec SNCF Mobilités, tel qu'il figure en annexe 3 ;
-
- d'APPROUVER les termes de l'avenant n°2 à la convention relative au financement de l'acquisition de matériels roulants « porteurs hyper-denses » destinés aux dessertes régionales, et d'AUTORISER le Président à le signer avec SNCF Mobilités, tel qu'il figure en annexe 4 ;

Vu l'avis favorable de la Commission de délégation de service public du 6 septembre 2019 :

- d'APPROUVER les termes de l'avenant n°14 à la délégation de service public du réseau de transport interurbain d'Ille-et-Vilaine, lot n°1, et d'AUTORISER le Président à le signer avec la société Keolis Ille-et-Vilaine, tel qu'il figure en annexe 5 ;

Envoyé en préfecture le 25/09/2019
Reçu en préfecture le 25/09/2019
Affiché le
ID : 035-233500016-20190923-19_0401_08-DE

- d'APPROUVER les termes de l'avenant n°15 à la délégation de service public du réseau de transport interurbain d'Ille-et-Vilaine, lot n°3, et d'AUTORISER le Président à le signer avec la société Keolis Ille-et-Vilaine, tel qu'il figure en annexe 6 ;

- d'APPROUVER les termes de l'avenant n°14 à la délégation de service public du réseau de transport interurbain d'Ille-et-Vilaine, lot n°4, et d'AUTORISER le Président à le signer avec la société Keolis Ille-et-Vilaine, tel qu'il figure en annexe 7 ;

- d'APPROUVER les termes de la convention de délégation de compétence à la Communauté de communes du Pays de la Roche aux fées pour l'organisation d'un transport, et d'AUTORISER le Président à la signer avec la Communauté de communes du Pays de la Roche aux fées, telle qu'elle figure en annexe 8 ;

- d'APPROUVER les termes de la convention de délégation de compétence complète à la commune de Ploumoguer pour la gestion et l'exploitation des services de transport scolaire à destination des écoles primaires, et d'AUTORISER le Président à la signer avec la commune de Ploumoguer, telle qu'elle figure en annexe 9 ;

- d'APPROUVER les termes de la convention de coopération entre la Région Bretagne, Fougères Agglomération et Keolis Armor relative à l'organisation d'un transport entre Fougères et Louvigné-du-Désert le dimanche 15 septembre 2019 dans le cadre du festival Wadada, et d'AUTORISER le Président à la signer avec Fougères Agglomération et Keolis Armor, telle qu'elle figure en annexe 10 ;

- d'APPROUVER les termes de la convention de partenariat à l'occasion du Marathon Vert, et d'AUTORISER le Président à la signer avec l'association sportive Rennes-Cap-Malo, telle qu'elle figure en annexe 11 ;

- d'APPROUVER le montant de la régularisation concernant la subvention de fonctionnement versée au SIRSEEP de Bruc-sur-Aff pour 19 089,40 € ;

- d'APPROUVER le montant de la régularisation concernant la subvention de fonctionnement versée à l'association ANAAS, autorité organisatrice de second rang, pour 653,04 € ;

- d'APPROUVER l'attribution d'une aide financière aux transports des élèves internes résidant dans le département des Côtes d'Armor, au titre de l'année scolaire 2018-2019 ;

- d'APPROUVER les termes de la convention relative au fonctionnement du guichet intermodal de la gare SNCF de Saint-Malo : mutualisation des moyens et participation financière, et d'AUTORISER le Président à la signer avec Saint-Malo Agglomération, telle qu'elle figure en annexe 12 ;

- d'APPROUVER les termes de la convention constitutive d'un groupement de commande avec Rennes Métropole dans le cadre de l'appel à projet MaaS, et d'AUTORISER le Président à la signer avec Rennes Métropole, telle qu'elle figure en annexe 13.

Envoyé en préfecture le 25/09/2019
Reçu en préfecture le 25/09/2019
Affiché le
ID : 035-233500016-20190923-19_0401_08-DE

CONVENTION ENTRE LA REGION BRETAGNE ET SNCF MOBILITES

RELATIVE AU FINANCEMENT DES TRAVAUX DE MAINTENANCE A 18 ANS DES 15 RAMES X73500 DU PARC MATERIEL BRETAGNE

ENTRE :

La **Région Bretagne**, faisant élection de domicile en l'hôtel de Région, 283 avenue du Général Patton à Rennes, représentée par le Président du Conseil Régional, Loïg Chesnais-Girard, autorisé par décision de la Commission permanente du Conseil Régional en date du 23 septembre 2019,

Ci-après dénommée « La Région »,

D'une part,

ET :

SNCF Mobilités, Etablissement Public à caractère Industriel et Commercial inscrit au registre du commerce et des sociétés de Bobigny sous le numéro 552 049 447, dont le siège est à Saint Denis (93200), 9 rue Jean Philippe Rameau,

Représenté par Laurent Beaucaire, Directeur Régional TER Bretagne, dûment habilité à cet effet,

Ci-après dénommé « SNCF Mobilités ».

D'autre part.

Ci-après collectivement désignées par « les Parties »,

Vu le Code Général des Collectivités Territoriales ;

Vu le Code des Transports,

Vu l'ensemble des décisions budgétaires de l'exercice en cours,

Vu la délibération de la Commission Permanente en date du 23 septembre 2019 approuvant les termes de la présente convention et autorisant le Président du conseil régional à la signer,

IL A ETE CONVENU CE QUI SUIT :

Envoyé en préfecture le 25/09/2019
Reçu en préfecture le 25/09/2019
Affiché le
ID : 035-233500016-20190923-19_0401_08-DE

PRÉAMBULE

Le parc des 15 autorails diésel mono-caisse à un niveau ATER (ou autrement dénommées X73500), mis en circulation commerciale en région Bretagne entre 2000 et 2001, arrive à 18 ans d'exploitation et doit subir, sur la période de 2018 à 2020, des opérations lourdes permettant de redonner à ces matériels un nouveau potentiel de circulation, en respect des règles relatives à la sécurité des usagers.

Concomitamment et en complément à ces opérations industrielles, les expertises menées par l'ingénierie SNCF ont déterminé la nécessité de reprendre l'étanchéité de la caisse, ainsi que les planchers sur une partie du parc, actuellement estimée à 9 rames selon une première analyse. Ce ratio est susceptible d'évoluer au cours de l'opération industrielle s'étalant sur plusieurs années.

L'ensemble de ces opérations rendues nécessaires est ci-après désigné « l'Opération industrielle à 18 ans » ou « le Programme ».

L'Opération industrielle à 18 ans s'insère dans la trajectoire desserte connue jusqu'à l'échéance de la convention d'exploitation 2019-2029, et est reprise, concernant les opérations réalisées sur les années 2019 et 2029, dans le Programme Pluriannuel des Investissements annexé à la convention d'exploitation TER conclue entre SNCF Mobilités et la Région Bretagne pour la période 2019 – 2029.

Il est entendu entre les Parties que l'Opération industrielle à 18 ans est réalisée en anticipation des opérations mi-vie prévues sur ces matériels X73500,

ARTICLE 1 – OBJET DE LA CONVENTION

La présente convention (ci-après « la Convention »), a pour objet de préciser les obligations respectives de chacune des Parties en ce qui concerne les modalités relatives à l'exécution et au financement de l'opération industrielle à 18 ans (ci-après « le Programme ») de 15 rames X73500 (ci-après « le Matériel »).

ARTICLE 2 – DUREE DE LA CONVENTION

La Convention entre en vigueur au 1er janvier 2018. La Convention prend fin sous réserve du parfait achèvement de l'ensemble des prestations objets de la Convention et du parfait paiement de l'ensemble des sommes dues entre les Parties.

Envoyé en préfecture le 25/09/2019
Reçu en préfecture le 25/09/2019
Affiché le
ID : 035-233500016-20190923-19_0401_08-DE

ARTICLE 3 – PIECES CONTRACTUELLES

La Convention est constituée du présent document et des annexes suivantes, dans leurs versions successives validées entre les Parties, dans le cadre des instances définies à l'article 8.2 :

- Annexe 1 – Matériel concerné par la Convention
- Annexe 2 – Planning prévisionnel du Programme
- Annexe 3 – Coûts du Programme, conditions économiques 2018
- Annexe 4 – Echéancier des appels de fonds
- Annexe 5 – Consistance des travaux

ARTICLE 4 – MATERIEL CONCERNE

Le Matériel objet de la Convention est composé de 15 rames X73500 précisées en **Annexe 1**.

ARTICLE 5 – GESTION DE PROGRAMME

SNCF Mobilités assure l'industrialisation et les travaux de réalisation du Programme.

ARTICLE 6 – CARACTERISTIQUES DU PROGRAMME A REALISER

Le Programme vise à réaliser la maintenance à 18 ans de vie des 15 rames X73500 qui arrivent à péremption de potentiel à partir de 2018, et inclut pour les rames le nécessitant le remplacement des planchers. Le nombre de rames nécessitant le remplacement des planchers est, à date de signature de la Convention, estimé à 9 rames d'après les expertises de SNCF Mobilités.

Cependant, des expertises complémentaires doivent être menées, susceptibles d'augmenter le nombre de rames pour lesquelles un remplacement de planchers est nécessaire, au-delà des 9 rames estimées,

Envoyé en préfecture le 25/09/2019
Reçu en préfecture le 25/09/2019
Affiché le
ID : 035-233500016-20190923-19_0401_08-DE

à date de signature de la Convention. Dans ce cas, ces remplacements de planchers supplémentaires seront alors engagés, sur l'accord des Parties et selon les modalités de suivi prévues à l'article 8.2.

Le détail de l'ensemble du Programme est décrit en **Annexe 5**.

En tant qu'entité en charge de la maintenance, SNCF Mobilités assure une réalisation en propre du Programme dans ses Technicentres. A ce titre, le Programme est réalisé :

- Au Technicentre de Nevers pour les rames nécessitant un remplacement des planchers et une étanchéisation de la caisse
- Au Technicentre Bretagne pour les autres rames.

ARTICLE 7 – ROLE DE SNCF MOBILITES ET DE LA REGION DANS LA REALISATION DU PROGRAMME

SNCF Mobilités étudie, organise et réalise l'ensemble du Programme, dont les caractéristiques sont décrites en **Annexe 5**.

SNCF Mobilités étudiera toutes les solutions permettant de respecter les coûts et délais prévisionnels de réalisation du Programme définis dans la Convention. Tout écart significatif en termes de coûts et délais par rapport au prévisionnel sera communiqué dès que connu à la Région dans le cadre des instances de suivi prévues à l'article 8.

Envoyé en préfecture le 25/09/2019
Reçu en préfecture le 25/09/2019
Affiché le
ID : 035-233500016-20190923-19_0401_08-DE

ARTICLE 8 – CALENDRIER PREVISIONNEL DE REALISATION DU PROGRAMME

8.1 CALENDRIER PREVISIONNEL

SNCF Mobilités envisage de réaliser le Programme objet de la Convention selon le calendrier prévisionnel fourni en **Annexe 2**. Il est prévu que l'ensemble du Programme s'étende jusqu'en 2020.

Le plan de transport, tel que défini à la date de la signature de la Convention par la Région et SNCF Mobilités, n'est pas impacté par le Programme, la location de matériel équivalent auprès d'une autre région permettant de compenser l'immobilisation du matériel financé par la région Bretagne.

Le Programme a été établi en tenant compte d'une utilisation prévisionnelle du Matériel concerné. Dans ce cadre, SNCF Mobilités veillera à l'optimisation de ce Programme en tenant compte de l'utilisation réelle du Matériel et de la nécessité de respecter les normes réglementaires et environnementales qui s'imposent au Matériel. Il pourra anticiper, reporter ou annuler des opérations et en informera la Région dans les conditions prévues aux *articles 8.2 et 13 de la Convention*.

8.2 MODALITES DE SUIVI DU PROGRAMME

Le suivi du Programme est réalisé par un comité technique d'opération composé de représentants techniques de chacun des signataires de la Convention. Ce comité technique est tenu informé de l'avancement technique et financier du Programme par SNCF Mobilités. Ce dernier l'informe en particulier des modifications de Programme qu'il est nécessaire d'entreprendre pour respecter les délais contractuels (comparativement au planning prévisionnel indiqué en annexe 2) et les coûts, ainsi que les impacts éventuels sur le plan de transport.

Le comité technique d'opération peut être mutualisé avec les comités techniques « Matériel » organisés régulièrement entre la Région Bretagne et SNCF Mobilités dans le cadre de la convention d'exploitation TER conclue entre les Parties pour la période 2019-2029.

Outre les instances techniques, la Région sera informée par SNCF Mobilités de tout écart éventuel, présentant un impact dans la réalisation du Programme en termes de coûts ou de délais de réalisation, en particulier si le nombre de rames pour lesquelles le remplacement des planchers est nécessaire évolue. A partir de la 10ème rame pour laquelle un remplacement de planchers est nécessaire dans le cadre du Programme, SNCF Mobilités réactualise le planning présenté dans l'annexe 2 et en informe par courrier la Région, outre les instances techniques.

La modification de la consistance des opérations sera contractualisée par voie d'avenant à la Convention.

Envoyé en préfecture le 25/09/2019
Reçu en préfecture le 25/09/2019
Affiché le
ID : 035-233500016-20190923-19_0401_08-DE

8.3 RECEPTION DU MATERIEL

Une fois les prestations réalisées, SNCF Mobilités informe la Région de la réception de chacune des rames au cours du comité technique d'opération

ARTICLE 9 – MODALITÉS DE FINANCEMENT

9.1. COÛT PRÉVISIONNEL DU PROGRAMME

Le coût prévisionnel du Programme défini à l'article 6 est porté à 2820 K€ aux conditions économiques 2018,

Ce coût prévisionnel est établi sur la base des volumes d'opérations visés en **Annexe 2**, et du coût unitaire des opérations visés en **Annexe 3.**

Le coût unitaire des opérations est révisé annuellement Suivant formule d'indexation en annexe 5

En cas d'évolution du coût du Programme, la Région sera informée à l'occasion du comité technique d'opération dans les conditions prévues à l'article 8.2. Les Parties conviennent alors de se rencontrer et d'examiner les conditions de prise en charge, notamment financières qui seront actées par voie d'avenant entre les Parties

9.2 PARTICIPATION DE LA REGION

La Région s'engage à financer le Programme objet de la Convention, en attribuant à SNCF Mobilités une subvention d'investissement, qui sera hors champ d'application de la TVA

Cette subvention (hors champ d'application de la TVA) est égale à 100% du coût hors taxes du Programme et est établie sur la base des volumes réels d'opérations et du coût unitaire forfaitaire des opérations visées en **Annexe 3.**

Envoyé en préfecture le 25/09/2019
Reçu en préfecture le 25/09/2019
Affiché le
ID : 035-233500016-20190923-19_0401_08-DE

ARTICLE 10 – MODALITES DE VERSEMENT DE LA SUBVENTION PAR LA REGION

10.1. ÉCHEANCIER DES VERSEMENTS PREVISIONNELS

La Région s'engage à verser la subvention nécessaire au financement du coût global du Programme, à réception des appels de fonds émis par SNCF Mobilités par lettre recommandée avec accusé de réception, sur la base des montants en euros courants et conformément à l'échéancier prévisionnel de **l'Annexe 4**. Toute modification de l'échéancier de versements ou toute demande de la Région d'une actualisation anticipée, se fera par accord entre les Parties lors du comité technique d'opération.

Les appels de fonds interviennent selon les modalités prévues ci-après :

- Les travaux facturés selon l'échéancier présent en **Annexe 4**, au vu d'une attestation d'avancement des travaux visée par le Directeur d'Opération de SNCF Mobilités (signature identifiable), qui mentionne le nombre de rames réalisées en distinguant les rames dont un remplacement de plancher a été nécessaire et les rames réalisées pour lesquelles un remplacement de planchers n'a pas été nécessaire, ainsi que leur matricule. Le montant exigible étant alors indiqué comme le nombre d'opérations réalisées multiplié par son coût unitaire.

- Le solde définitif est versé par la Région au vu d'un certificat d'achèvement des travaux signé par SNCF Mobilités d'une manière identifiable, et d'un décompte général définitif (DGD) totalisant les dépenses éligibles effectuées et correspondant au Programme objet de la Convention. Cet état récapitulatif doit être visé par le responsable comptable habilité de SNCF Mobilités. Le solde définitif de la subvention correspond à la différence entre le montant figurant sur le décompte général définitif, et la somme des montants déjà versés par la Région au titre de la Convention.

Le résultat de ce calcul donne lieu à l'établissement, soit d'un appel de fonds par SNCF Mobilités, soit d'un titre de recettes émis par la Région, pour le montant correspondant.

Un échéancier prévisionnel des appels de fonds est joint en **Annexe 4**.

Toute modification de l'échéancier de versements ou toute demande de la Région d'une actualisation anticipée, ou différente de celle prévue ci-dessus, se fait par voie d'avenant à la Convention.

Envoyé en préfecture le 25/09/2019
Reçu en préfecture le 25/09/2019
Affiché le
ID : 035-233500016-20190923-19_0401_08-DE

10.2 CONDITIONS DE REGLEMENT

Chaque appel de fonds donne lieu à paiement par la Région au profit de SNCF Mobilités, dans les 30 jours suivant sa réception, sur le compte n° 30001 00064 000000 34904 88 ouvert au nom de SNCF MOBILITES TER BRETAGNE INVEST à l'Agence centrale de la Banque de France à Paris, avec reprise des références exactes de l'appel de fonds.

Le paiement par la Région au profit de SNCF Mobilités doit intervenir dans un délai de 30 jours suivant la réception de l'appel de fonds de SNCF Mobilités. Le défaut de paiement dans ce délai entraîne la facturation de plein droit par SNCF Mobilités d'intérêts de retard (calculés sur la période courant entre la date limite de paiement et la date effective de paiement), au taux de l'intérêt légal en vigueur, majoré de deux points.

ARTICLE 11 CONFIDENTIALITE

Les Parties gardent confidentielles toutes les informations techniques (données, documents, résultats, produits et matériels) et financières échangées dans le cadre de la Convention.

Chaque Partie ne peut faire état des informations confidentielles auprès de tiers sans avoir obtenu l'accord préalable et exprès de l'autre Partie.

Les obligations de confidentialité énumérées ci-dessus survivent à l'expiration de la Convention, quelle qu'en soit la cause et pendant une durée de cinq ans à compter de ladite expiration.

ARTICLE 12 – MODIFICATION DE LA CONVENTION

Comme mentionné à l'article 8.1 ci-avant, le Programme a été établi en tenant compte de l'utilisation prévisionnelle théorique des rames concernées.

Conséquemment, s'il apparaissait ultérieurement que le Programme ne soit plus en phase avec l'utilisation prévisionnelle théorique des rames concernées, il peut être modifié par voie d'avenant à la Convention (après information et acceptation préalable par les instances de la Région), sous réserve qu'il continue de respecter les normes environnementales qui s'imposent en tenant compte des capacités industrielles de réalisation de SNCF Mobilités.

Envoyé en préfecture le 25/09/2019
Reçu en préfecture le 25/09/2019
Affiché le
ID : 035-233500016-20190923-19_0401_08-DE

En tout état de cause, pour la réalisation de la totalité du Programme, les Parties conviennent de se rencontrer pour arrêter, dans le cadre d'un avenant à la Convention, les modalités d'ajustement du programme prévisionnel initial arrêté à l'article 6 ci-avant et des conditions de prise en charge des surcoûts éventuels par chacune des deux Parties, notamment dans les cas suivants :

- modifications de dessertes non prévues sur la période 2019-2029 et démontrées par SNCF Mobilités comme incompatibles avec le calendrier prévisionnel de réalisation du Programme objet de la Convention ;
- modifications de parcs de matériels roulants non prévues à la signature de la Convention, affectant le Programme initialement prévu sur la période 2019-2029
- évolutions législatives, réglementaires ou sécuritaires imposant une modification à apporter sur le Programme.

Toute modification du contenu du Programme, en cours d'étude ou de réalisation, est partagée entre les Parties et doit faire l'objet d'un avenant à la Convention, qui précisera les conséquences financières, leurs modalités de prise en charge par chacune des deux Parties et les délais de ladite modification.

Enfin, dans l'hypothèse où le Programme viendrait à devoir être interrompu, pour quelque motif que ce soit, le montant stipulé à l'article 9 est dû par chacune des deux Parties à la hauteur des dépenses effectivement constatées. Les Parties s'engagent à acter par voie d'avenant les conditions de prise en charge par chacune d'entre elles des conséquences financières et de délais de la situation nouvelle ainsi créée

ARTICLE 13 – DROIT APPLICABLE – REGLEMENT AMIABLE ET TRIBUNAUX COMPETENTS

La présente Convention est soumise au droit français.

En cas de litige entre les Parties concernant la validité, l'interprétation, l'exécution ou la résiliation de la présente Convention, les Parties tenteront de le résoudre à l'amiable.

A défaut de règlement amiable dans un délai de trois (3) mois suivant sa constatation par voie recommandée par la partie la plus diligente, tout litige relatif à la validité, l'interprétation, l'exécution ou la résiliation de la présente Convention relèvera de la compétence du Tribunal administratif de Rennes.

Envoyé en préfecture le 25/09/2019
Reçu en préfecture le 25/09/2019
Affiché le
ID : 035-233500016-20190923-19_0401_08-DE

Fait à Rennes

Le _____ en deux exemplaires.

Pour la Région Bretagne La Président du Conseil régional M. Loïg Chesnais-Girard	Pour SNCF Mobilités, Le Directeur régional Bretagne M Laurent Beaucaire

Envoyé en préfecture le 25/09/2019
Reçu en préfecture le 25/09/2019
Affiché le
ID : 035-233500016-20190923-19_0401_08-DE

ANNEXES

Envoyé en préfecture le 25/09/2019
Reçu en préfecture le 25/09/2019
Affiché le
ID : 035-233500016-20190923-19_0401_08-DE

Annexe 1 – Matériel concerné par l'ATP 18 ans X73500

N°rame
X73522
X73538
X73575
X73583
X73588
X73598
X73599
X73601
X73574
X73590
X73596
X73597
X73604
X73605
X73603

Envoyé en préfecture le 25/09/2019
Reçu en préfecture le 25/09/2019
Affiché le
ID : 035-233500016-20190923-19_0401_08-DE

Annexe 2 – Planning prévisionnel de réalisation du Programme

	Nombre prévisionnel annuel de rames à traiter			
	2018	**2019**	**2020**	**Total général**
Rames concernées par un remplacement de plancher et une reprise de l'étanchéité	2	6	1	9
Rames non concernées par un remplacement de plancher		5	1	6
Total général	**2**	**11**	**2**	**15**

Le planning est établi sur la base d'un temps de traversée de 4 semaines pour les rames faisant l'objet d'une reprise de planchers auquel doit s'ajouter l'acheminement vers le technicentre de Nevers et de 2 semaines pour les rames ne faisant pas l'objet d'une reprise de planchers.

Sur cette base, il est prévu d'arrêter simultanément au maximum 1 rame en 2018, 2 rames en 2019 et 1 rame en 2020.

Le plan de transport, tel que défini à la date de la signature de la Convention par la Région et SNCF Mobilités, n'est pas impacté par le Programme.

Le planning prévisionnel mensuel pour 2018 à 2020 est le suivant :

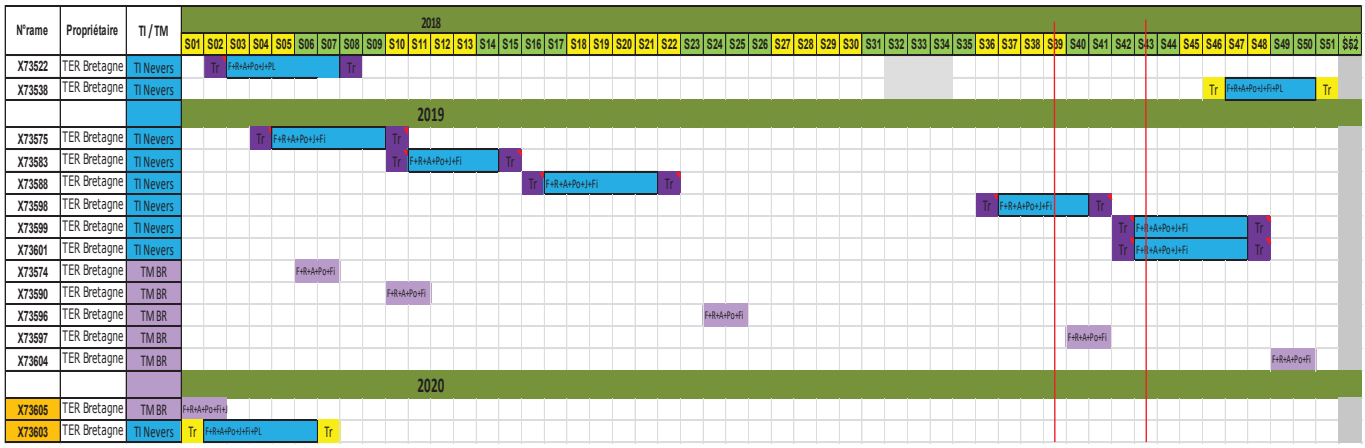

Envoyé en préfecture le 25/09/2019
Reçu en préfecture le 25/09/2019
Affiché le
ID : 035-233500016-20190923-19_0401_08-DE

Annexe 3 – Coûts du programme

3-a Coûts unitaires, par rame, en euros constants 2018

- **Dans le cas où la** rame nécessite un remplacement des planchers et une étanchéisation de la caisse, le coût unitaire en euros constant est porté à 226 k€, selon les postes suivants répartis comme suit :

Prix au TI Nevers

	PRIX
ATP 18 ans	
Remplacement des Organes au potentiel 18 ans	75 K€/rame
Révision des portes (embrayage + capteurs)	8,4 K€/rame
Remplacement des Relais Mors	3,7 K€/rame
Remplacement des contacts d'attelage	7,6 K€/rame
Remplacement des connecteurs FIP / révision du FIP	8,0 K€/rame
ATP Joints de baies	28,1 K€/rame
Plancher Complet (opération au critère)	95,2 K€/rame
	226 K€/rame

- **Dans le cas contraire le coût unitaire en euros constant est porté à 131 k€, selon les postes suivants répartis comme suit :**

Prix au TM Bretagne	
	PRIX
ATP 18 ans	
Remplacement des Organes au potentiel 18 ans	75 K€/rame
Révision des portes (embrayage + capteurs)	8,4 K€/rame
Remplacement des Relais Mors	3,7 K€/rame
Remplacement des contacts d'attelage	7,6 K€/rame
ATP Joints de baies	28,1 K€/rame
Remplacement des connecteurs FIP / révision du FIP	8,0 K€/rame
	131 K€/rame

Envoyé en préfecture le 25/09/2019
Reçu en préfecture le 25/09/2019
Affiché le
ID : 035-233500016-20190923-19_0401_08-DE

3-b Coûts du Programme en K euros

	Coût prévisionnel annuel en euros constants (k€)			
	2018	2019	2020	Total général
Rames concernées par un remplacement de plancher et une reprise de l'étanchéité	452	1356	226	2034
Rames non concernées par un remplacement de plancher	0	655	131	786
Coût prévisionnel annuel € constant	452	2011	357	2820

Envoyé en préfecture le 25/09/2019
Reçu en préfecture le 25/09/2019
Affiché le
ID : 035-233500016-20190923-19_0401_08-DE

Annexe 4 – Echéancier prévisionnel des appels de fond en euros constant 2018

Date	Montant (k€)
Novembre 2018 – Signature de la Convention et à l'achèvement des 3 premières rames	**452**
2019 A l'achèvement des 13 premières rames	**2011**
2020 a l'achèvement des 15 rames du parc Bretagne	**357**
Total	**2820**

Annexe 5 Formule d'indexation

Le coût unitaire de chaque opération, indiqué en Annexe A aux conditions économiques de 2018, sera révisé annuellement, à compter de 2019, à l'aide de la formule suivante :

$C_n = C_{n-1} \times [67\% (\text{Moy FSD3}_n / \text{Moy FSD3},_{n-1}) + 33\% (\text{Moy ICHT-IME}_n / \text{Moy ICHT-IME}_{n-1})]$

Avec :

C_n = Coût unitaire d'une opération révisé au titre de l'année n
C_{n-1} = Coût unitaire d'une opération révisé au titre de l'année n-1

Les premiers coûts unitaires d'opérations révisés seront ceux de l'année 2019, en fonction des coûts unitaires indiqués en Annexe 1 stipulés aux conditions économiques de 2018.

Moy ICHT-IME$_n$ = moyenne arithmétique, pour l'année n, des indices mensuels du coût horaire du travail révisé (salaires et charges) dans l'industrie mécanique et électrique (NAF rév. 2 postes 25-30 32- 33), base 100 en décembre 2008, noté ICHTrev-TS-IME),
Moy ICHT-IME$_{n-1}$ = moyenne arithmétique, pour l'année n-1, des indices mensuels du coût horaire du travail révisé (salaires et charges) dans l'industrie mécanique et électrique (NAF rév. 2 postes 25-30 32- 33), base 100 en décembre 2008, noté ICHTrev-TS-IME),

Moy FSD3 $_n$ = moyenne arithmétique, pour l'année n, des indices mensuels de frais et services divers, modèle de référence n°3, base 100 en juillet 2004, établi par le Moniteur (www.lemoniteur.fr),
Moy FSD3,$_{n-1}$ = moyenne arithmétique, pour l'année n-1, des indices mensuels de frais et services

Envoyé en préfecture le 25/09/2019
Reçu en préfecture le 25/09/2019
Affiché le
ID : 035-233500016-20190923-19_0401_08-DE

divers, modèle de référence n°3, base 100 en juillet 2004, établi par le Moniteur (www.lemoniteur.fr).

Annexe 6 – Consistance des travaux

La consistance d'ATP 18 ans intègre les travaux suivants pour les 15 rames Bretagne

Partie FREIN – remplacement systématique pour motif de durée de vie atteinte :

- Soupapes d'urgence (systématique)
- Robinets de Frein de secours FB11 (systématique)
- Relais anti-enrayeur d'essieux (systématique)

Partie CAISSE – expertise/contrôle de présence d'eau et remplacement le cas échéant suivant l'état du plancher :

- Plancher salle basse (critère)
- Plancher salle haute extrémités 1 et 2 (critère)
- Plancher intermédiaire extrémités 1 et 2 (critère)

Partie CAISSE – remplacement systématique/critère :

- Tuyaux de WC (systématique)
- Ensemble des joints de baies voyageurs (systématique)
- Joints d'étanchéité chaudron/bulle extrémités 1 et 2 (critère)
- Joints de phare frontal extrémités 1 et 2 (systématique)
- Joints de SIVE (systématique)

Partie PORTES – contrôle de bon fonctionnement ou remplacement systématique :

- Embrayages de Portes (remplacement systématique)
- Capteurs de condamnation (contrôle/réglage)
- Tringles de déverrouillage (contrôle/réglage)
- Câblages électriques (contrôle/réglage)

Partie ELECTRIQUE

- remplacement systématique de 75 contacts électriques d'Attelages Automatiques
- remplacement systématique de 24 embases et relais MORS

  contrôle de câblage de Réseau FIP (Factory Instrumentation Protocol) (critère selon les numéros d'engins)

ESSAIS systématiques suite à travaux d'ATP 18 ans (FREIN / PORTES / ELECTRIQUES / ATTE

Envoyé en préfecture le 25/09/2019
Reçu en préfecture le 25/09/2019
Affiché le
ID : 035-233500016-20190923-19_0401_08-DE

CONVENTION ENTRE LA REGION BRETAGNE ET LA SNCF RELATIVE AU FINANCEMENT DE L'ACQUISITION DE MATERIELS ROULANTS « PORTEURS HYPER-DENSES » DESTINES AUX DESSERTES REGIONALES

AVENANT N°5

Relatif à la révision de la fiche de prix

ENTRE :

La **Région Bretagne**, faisant élection de domicile en l'hôtel de Région, 283 avenue du Général Patton à Rennes, représentée par le Président du Conseil Régional, Loïg Chesnais-Girard, autorisé par décision de la Commission permanente du Conseil Régional en date du 23 septembre 2019,

Ci-après dénommée « La Région »

D'une part,

ET :

SNCF Mobilités, Etablissement Public à caractère Industriel et Commercial inscrit au registre du commerce et des sociétés de Bobigny sous le numéro 552 049 447, dont le siège est à Saint Denis (93200), 9 rue Jean-Philippe Rameau, représenté par Laurent Beaucaire, Directeur Régional TER Bretagne, dûment habilité à cet effet,

Ci-après dénommé « SNCF Mobilités »

D'autre part.

Ci-après collectivement désignées par « les Parties »,

Vu le Code Général des Collectivités Territoriales ;
Vu le Code des Transports,

Vu l'ensemble des décisions budgétaires de l'exercice en cours ;

Vu la délibération n°17_DAJCP_SA_06 du Conseil régional de Bretagne du 22 juin 2017 fixant les délégations du Conseil régional à sa Commission permanente ;

Vu la délibération de la commission permanente du Conseil régional en date du 23 septembre 2019 approuvant les termes du présent avenant et autorisant le Président à le signer.

Il a été convenu ce qui suit :

Envoyé en préfecture le 25/09/2019
Reçu en préfecture le 25/09/2019
Affiché le
ID : 035-233500016-20190923-19_0401_08-DE

PREAMBULE

Les 17 rames (ci-après dénommées « le Matériel »), objet de la Convention, sont commandées par SNCF Mobilités dans le cadre du marché N° 02001-000000118 (ci-après dénommé « le Marché »), notifié le 23 février 2010 par SNCF Mobilités à Bombardier Transport France SAS (ci-après dénommé « le Constructeur »).

La Région Bretagne a signé, le 23 mars 2010, une première convention pour le financement de l'acquisition par SNCF Mobilités de 17 rames Régio2N (10 longues et 7 courtes) pour un total de 187 M€, dont la livraison va s'échelonner de septembre 2014 à juin 2017.

Une 2ème convention a été signée le 21 octobre 2015 pour le financement de l'acquisition par SNCF Mobilités de 4 rames REGIO 2N longues pour un total de 49 M€, dont la livraison va s'échelonner de Novembre 2017 à Février 2018.

Une 3ème convention a été signée le 26 avril 2017 pour le financement de l'acquisition par SNCF Mobilités de 5 rames REGIO 2N longues pour un total de 60 M€ dont la livraison est conventionnellement planifiée entre Mai et Juillet 2019.

Le parc REGIO 2N est de 26 rames REGIO 2N 2019 , il permet :

- De renouveler le matériel ancien (BB25500 ; RRR ; Z9600) et d'homogénéiser la flotte de matériel roulant (2015 2018)
- D'adapter l'offre capacitaire à l'évolution de besoin de transport en Bretagne,
- De développer l'offre de +11% de Tkm.(2016 2018)

Le présent avenant a pour objectif d'ajuster le prix de vente des rames REGIO 2N en fonction du nombre d'engin commandé à savoir 401 rames à la date de rédaction de cet avenant

ARTICLE 1 - OBJET DE L'AVENANT

Le présent avenant a pour objet de modifier la rédaction de certains articles de la Convention, en y intégrant les éléments nouveaux suivants :

- La mise à jour de tous les éléments du coût d'acquisition du Matériel par SNCF Mobilités;
- Mise à jour des annexes 5A et 5B de la convention (échéancier d'appel de fonds)

Envoyé en préfecture le 25/09/2019
Reçu en préfecture le 25/09/2019
Affiché le
ID : 035-233500016-20190923-19_0401_08-DE

ARTICLE 2 – MODIFICATIONS APPORTEES A LA CONVENTION

Article 2.1 – La rédaction de l'article 9.1 « Coût d'acquisition du Matériel » est supprimé et remplacé par la rédaction suivante :

Le cout prévisionnel du Matériel s'élève, en Euros HT, aux conditions économiques (CE) de janvier 2009 (conditions économiques du marché) à **157 282 483 €**
Ce coût prévisionnel tient compte d'une répartition des frais fixes sur le nombre de rames total commandées au Marché (401 rames) à la date de signature du présent avenant la convention de financement des 17 rames REGIO 2N signée le 23 mars 2010 entre la Région Bretagne et SNCF Mobilités

10 REGIO 2N longues 110 mètres
Aménagement : périurbain
Capacité 491 places assises

7 REGIO 2N courtes 83 mètres
Aménagement : périurbain
Capacité 350 places assises

FICHE DE PRIX - MATERIEL REGIO 2N - REGION				Bretagne 1				
	Capacité							
	Mode de	traction		Electrique				
	Conditions	économiques		janv-09				
	Diagramme			périurbain				
	Rang de	commande		entre 1 et 160				
	Nombre de	rames	commandées	17				
COUTS CONSTRUCTEURS								
Désignation	Type de Frais	Type de frais	Montant			Coût par rame (en €)	Nombre de rames	Coût total (en €)
Coût d'une Z courte 83 m Périurbain	FV	Frais Variables	6 992 081 €	par rame		6 992 081	7	48 944 567
Coût d'une Z Longue Régional	FV	Frais Variables	8 478 738 €	par rame		8 478 738	10	84 787 380
Frais fixes constructeur y compris 1ère chaîne supplémentaire	FF	Frais Fixes Mutualisés	163 473 474 €	répartis sur	401 rames	407 664,52	17	6 930 297
Frais fixes liés aux 5 centres SAV de la tranche ferme	FF	Frais Fixes Mutualisés	6 809 665 €	répartis sur	138 rames	49 345,40	17	838 872
Frais fixes liés au 6ème SAV	FV	Frais Variables	848 243 €	répartis sur	138 rames	6 147	17	104 494
Option SAV 6j/7 Bretagne	FV	Frais Variables	299 000 €	répartis sur	26 rames	11 500	17	195 500
ZC 83m Allongement rame courte 81 à 83m	FF	Frais Fixes Mutualisés	392 381 €	répartis sur	105 rames	3 737	7	26 159
	FV	Frais Variables	39 938 €	par rame		39 938	7	279 566
Acheminements	FV	Frais Variables	27 960 €	par rame		27 960	17	475 320
COUT DES OPTIONS OPTIONS							17	3 393 547
COUTS SNCF								
Designation						Coût par rame (en €)		Coût total (en €)
Montant total aux conditions économiques du marché						**8 964 878**	**17**	**152 402 922**
						dont		
						Frais Fixes d'options		1 569 246
						Frais Variables d'Options		1 824 301
						Total Options		3 393 547
Estimation de la révision de prix (FV)			hypothèse de +	**2,00%**	par an			**17 049 307**
Montant total en euros courants						**9 967 778**	**17**	**169 452 229**
							Taux global de révision	11%

Envoyé en préfecture le 25/09/2019
Reçu en préfecture le 25/09/2019
Affiché le
ID : 035-233500016-20190923-19_0401_08-DE

Afin d'anticiper sur l'ajustement du coût prévisionnel (exprimé ci-dessus en euros HT aux CE de Janvier 2009), en fonction des conditions d'actualisation et de révision des coûts, les Parties ont convenu de procéder à une révision de l'ensemble des coûts, après prise en compte, jusqu'à avril 2016, des évolutions réelles des indices des différentes formules de révision des coûts (Cf. annexe 6). Sur cette base, le coût prévisionnel du Matériel s'élève à **169 452 229€ HT** soit un coût moyen par rame (7 courtes + 10 longues) de **9 967 778 € HT**.

ENSEMBLE DES COÛTS	**COUT 17 RAMES**
TOTAL Annexe 5A (€ constant CE 2009)	**157 282 483 €**
Estimation révision des coûts	**17 049 307**
TOTAL Annexe 5B (€ courants)	**169 452 229**

Article 2.2 - La rédaction de l'article 9.4 « participation de la région » est supprimée et remplacée par la rédaction suivante :

En raison de l'amélioration de la qualité du service qui sera rendu aux utilisateurs du transport public par la mise en service du Matériel, La Région s'engage à verser une subvention à SNCF Mobilités à hauteur de la totalité de son coût d'acquisition hors taxes, estimé à la somme prévisionnelle de 157 282 483 € aux conditions économiques de janvier 2009, au montant prévisionnel de 169 452 229 € € aux conditions économiques courantes, dont le chiffrage est repris à l'article 2.7 du présent avenant

S'y ajouteront les éventuels amendements complémentaires par avenant à la présente convention dans les conditions définies à l'article 5.3 de la convention initiale.

Article 2.3 - La rédaction de l'article 10.1 « Echéancier de versement » est supprimé et remplacée par la rédaction suivante :

La Région s'engage à verser la subvention de 169 452 229 € €, stipulée à l'article 9-4, par acomptes prévisionnels conformément à l'échéancier prévisionnel en euros courants mentionné en annexe 5-B, qui est basé sur les prévisions de dépenses de SNCF Mobilités.

L'actualisation de la subvention à verser par la Région pour le Matériel sera effectuée à la livraison de la dernière rame par le Constructeur à SNCF Mobilités, le coût d'acquisition de

Envoyé en préfecture le 25/09/2019
Reçu en préfecture le 25/09/2019
Affiché le
ID : 035-233500016-20190923-19_0401_08-DE

chaque rame exprimé aux CE du Marché étant actualisé en application des stipulations de l'annexe 6 de la Convention.

« Le nouveau calendrier prévisionnel de livraison des rames du Matériel ayant été arrêté du fait de l'impossibilité pour le Constructeur de respecter le planning initialement contractualisé avec SNCF Mobilités, les nouvelles dates prévisionnelles de livraison ne seront pas prises en compte pour le calcul de révision du prix des rames. Les surcoûts afférents à ce décalage sont supportés par le Constructeur.

En application du Marché, le mécanisme de calcul continuera d'être le suivant à chaque livraison de rame à SNCF Mobilités : double calcul de la révision du prix de chaque rame effectué, d'une part, en fonction de la date de livraison initiale et, d'autre part, en fonction de la date réelle de livraison de la rame, le résultat retenu continuant d'être celui qui conduit au plus faible montant. »

L'annexe 5-B tenant compte d'une estimation des révisions des prix de 3% par an (comme stipulé à l'article 9-1) pour anticiper au mieux l'actualisation réelle devant déterminer le coût d'acquisition de chaque rame du Matériel, la différence constatée pour chaque rame entre la valeur actualisée réelle et la valeur actualisée prévisionnelle, constituera une majoration ou une minoration de l'appel de fonds de SNCF Mobilités prévu à la livraison de la dernière rame, dès la connaissance des indices définitifs ayant permis de faire les calculs réels d'actualisation.

Lors de cet appel de fonds, il sera tenu compte des éléments suivants :

- Coût des options supplémentaires destinées à améliorer la qualité pour les clients, qui n'auraient pas encore fait l'objet d'avenants spécifiques à la Convention ;
- Répartition du montant des frais fixes sur le nombre total de rames commandées au Marché à cette date,
- Répartition du montant des frais d'ingénierie SNCF en application des stipulations de l'article 9-3.

Le montant du dernier acompte, dû au titre du solde de la subvention versée à la liquidation du Marché, tiendra compte, en sus :

- De la Provision non dépensée,
- De l'éventuelle indemnité, égale au montant des sanctions acquittées par le Constructeur et les fournisseurs, venant en diminution du coût du Matériel, telle que stipulée à l'article 11,
- De la répercussion de la totalité des dégressivités prévues dans le Marché, en fonction du nombre de rames, tel que stipulé à l'article 9-2,
- Des éventuels écarts de versements liés à l'actualisation des coûts (aux conditions de révision de prix du Marché) consécutifs à la parution des derniers indices.

Toute autre modification de l'échéancier de versements ou toute demande de la Région d'une actualisation anticipée, ou différente de celle prévue ci-dessus, se fera par voie d'avenant à la Convention.

SNCF Mobilités a procédé au titre de l'avenant N° 4 à une remise commerciale sur les frais d'ingénierie au bénéfice de la Région. Son montant correspond à la quote-part de **9.35** % de la remise commerciale de 1,3 M€ accordée par SNCF Mobilités à répartir entre l'ensemble

Envoyé en préfecture le 25/09/2019
Reçu en préfecture le 25/09/2019
Affiché le
ID : 035-233500016-20190923-19_0401_08-DE

des Régions et le STIF.

ARTICLE 3 – RENONCIATION A RECOURS

Au titre du présent avenant, la Région ou tout tiers subrogé s'engage à renoncer à tout recours contre SNCF Mobilités, prévalant sur toute clause contraire existante.

.

ARTICLE 4- ENTREE EN VIGUEUR

Le présent avenant entrera en vigueur à sa signature par la dernière des deux Parties.

Les autres stipulations et annexes de la Convention demeurent inchangées.

Fait à Rennes en deux exemplaires originaux,

Le……

Pour la Région Bretagne	Pour SNCF Mobilités
Le Président du Conseil Régional	Le Directeur régional TER Bretagne
Loïg CHESNAIS-GIRARD	Laurent BEAUCAIRE

Envoyé en préfecture le 25/09/2019
Reçu en préfecture le 25/09/2019
Affiché le
ID : 035-233500016-20190923-19_0401_08-DE

ANNEXE 1

à l'avenant n° 5

Annexes 5-A et 5-B de la Convention :

Calendriers de versement des subventions pour l'acquisition de 17 rames RÉGIO 2N :

5-A : euros 2009

5-B : euros courants (contractuelle)

Envoyé en préfecture le 25/09/2019
Reçu en préfecture le 25/09/2019
Affiché le
ID : 035-233500016-20190923-19_0401_08-DE

Annexe 5-A

17 10 ZL + 7 ZC83 — BRETAGNE

CALENDRIER DE VERSEMENT DES SUBVENTIONS POUR L'ACQUISITION DES RAMES REGIO 2N

frais fixes / 253 rames

en milliers d'euros C.E. 2009

DATES D'APPEL DE FONDS	LIVRAISON RAMES	MONTANTS VERSEMENTS	CUMUL SUBVENTIONS	A titre indicatif dont Cumul Part Constructeur	A titre indicatif dont Cumul Part SNCF
à la signature de la convention *		5 271,0	5 271	2 959	
1/05/2010			5 271	2 959	
1/06/2010			5 271	2 959	
1/07/2010		1 450,0	6 721	2 959	1 120
1/08/2010			6 721	5 582	1 120
1/09/2010			6 721	5 582	1 120
1/10/2010		4 552,0	11 273	5 582	1 120
1/11/2010			11 273	5 582	1 120
1/12/2010			11 273	5 582	1 120
1/01/2011		922,0	12 195	5 582	1 832
1/02/2011			12 195	5 582	1 832
1/03/2011			12 195	5 582	1 832
1/04/2011		6 948,0	19 143	9 415	1 832
1/03/2012		6 000,0	25 143	9 415	2 364
1/11/2012		7 000,0	32 143	12 396	2 364
1/12/2012			32 143	15 868	2 364
1/01/2013			32 143	19 340	2 364
1/02/2013			32 143	20 147	2 364
1/03/2013		9 900,0	42 043	23 619	2 364
1/04/2013			42 043	27 091	2 364
1/05/2013		12 400,0	54 443	30 563	2 364
1/06/2013			54 443	36 640	2 364
1/07/2013			54 443	39 244	2 364
1/08/2013			54 443	39 244	2 364
1/09/2013		8 000,0	62 443	41 848	2 364
1/10/2013			62 443	44 452	2 364
1/11/2013		4 463,0	66 906	47 056	2 364
1/12/2013			66 906	49 660	2 364
1/01/2014		5 199,0	72 105	52 539	2 364
1/02/2014		3 397,0	75 502	55 417	2 364
1/03/2014		4 756,0	80 258	58 295	2 364
1/04/2014			80 258	60 454	2 568
1/05/2014			80 258	60 454	2 568
1/06/2014		700,0	80 958	60 454	3 384
1/07/2014			80 958	60 454	3 384
1/08/2014			80 958	60 454	3 384
1/09/2014		3 600,0	84 558	60 454	3 384
1/10/2014	1	3 105,0	87 663	64 379	3 384
novembre/2014 (1) (2)		2 217,0	89 880	66 971	3 384
décembre/2014 (1) (2)	4	2 217,0	92 097	76 186	3 384
1/01/2015		4 881,0	96 978	82 790	3 588
1/02/2015		4 881,0	101 859	89 711	3 588
1/03/2015		4 435,0	106 294	91 870	3 588
1/04/2015		6 833,0	113 127	97 078	3 588
1/05/2015		1 876,0	115 003	97 078	3 588
1/06/2015		1 876,0	116 879	97 280	3 793
1/07/2015	1	5 279,0	122 158	99 884	3 793
1/08/2015		5 251,0	127 409	107 239	3 793
1/09/2015		4 400,0	131 809	109 398	3 997
1/10/2015		5 300,0	137 109	109 398	4 201
1/11/2015			137 109	109 398	4 405
1/12/2015	1		137 109	113 497	4 405
1/01/2016		2 700,0	139 809	114 030	4 405
1/02/2016		5 400,0	145 209	114 030	4 405
1/03/2016	1	5 300,0	150 509	115 497	4 405
1/04/2016	1	6 100,0	156 609	117 323	4 405
1/05/2016	1	1 400,0	158 009	119 870	4 405
1/06/2016			158 009	120 230	4 405
1/01/2017	1		158 009	130 346	5 834
1/02/2017			158 009	130 780	5 834
mars/2017 (1)	1		158 009	132 967	5 834
avril/2017 (1)	2	-726,517	157 282	137 723	5 834
mai/2017 (1)	1		157 282	141 223	5 834
juin/2017 (1) (2)	2		157 282	146 030	5 834
1/07/2017			157 282	147 184	5 834
décembre/2021 (3)			157 282	151 449	5 834
TOTAUX	17	157 282,483		151 448,588	5 833,894

(1) La livraison prévisionnelle est définie pour le mois (Livraison entre le premier et le dernier jour du mois).
La mise à disposition peut en général intervenir dans un délai de 4 semaines après la livraison.

(2) Le montant sera réajusté, pour les rames livrées concernées et en fonction de l'homologation, de :
+ le coût des options supplémentaires
+ l'actualisation de coût (aux conditions de révision de prix du Marché) des rames livrées
et réduit de
- la réduction des frais fixes répartis sur le nombre total de rames commandées à cette date

(3) Le solde à la liquidation du marché sera réduit :
en sus de l'ajustement définitif, le cas échéant, des éléments définis au point (2)
- de la part de provision pour aléas techniques non dépensée
- de la répercussion sur le coût unitaire des dégressivités par tranche de commandes du Marché
- de l'éventuelle indemnité prévue à l'article 10

Envoyé en préfecture le 25/09/2019
Reçu en préfecture le 25/09/2019
Affiché le
ID : 035-233500016-20190923-19_0401_08-DE

Annexe 5-B

17 10 ZL + 7 ZC83 — BRETAGNE

CALENDRIER DE VERSEMENT DES SUBVENTIONS POUR L'ACQUISITION DES RAMES REGIO 2N

en milliers euros C.E. courantes	Tx révision prév.:	3,00%	frais fixes / par an	401 (index. réel avant	rames avr-2016
DATES				A titre indicatif	
D'APPEL DE FONDS	LIVRAISON RAMES	MONTANTS VERSEMENTS	CUMUL SUBVENTIONS	dont Cumul Part Constructeur	dont Cumul Part SNCF
à la signature de la convention *		5 271,0	5 271	2 959	
1/05/2010			5 271	2 959	
1/06/2010			5 271	2 959	
1/07/2010		1 450,0	6 721	2 959	1 120
1/08/2010			6 721	5 582	1 120
1/09/2010			6 721	5 582	1 120
1/10/2010		4 552,0	11 273	5 582	1 120
1/11/2010			11 273	5 582	1 120
1/12/2010			11 273	5 582	1 120
1/01/2011		922,0	12 195	5 582	1 832
1/02/2011			12 195	5 582	1 832
1/03/2011			12 195	5 582	1 832
1/04/2011		6 948,0	19 143	9 415	1 832
1/03/2012		6 000,0	25 143	9 415	2 364
1/11/2012		7 000,0	32 143	12 396	2 364
1/12/2012			32 143	15 868	2 364
1/01/2013			32 143	19 340	2 364
1/02/2013			32 143	20 147	2 364
1/03/2013		9 900,0	42 043	23 619	2 364
1/04/2013			42 043	27 091	2 364
1/05/2013		12 400,0	54 443	30 563	2 364
1/06/2013			54 443	36 640	2 364
1/07/2013			54 443	39 244	2 364
1/08/2013			54 443	39 244	2 364
1/09/2013		8 000,0	62 443	41 848	2 364
1/10/2013			62 443	44 452	2 364
1/11/2013		4 463,0	66 906	47 056	2 364
1/12/2013			66 906	49 660	2 364
1/01/2014		5 199,0	72 105	52 539	2 364
1/02/2014		3 397,0	75 502	55 417	2 364
1/03/2014		4 756,0	80 258	58 295	2 364
1/04/2014			80 258	60 454	2 568
1/05/2014			80 258	60 454	2 568
1/06/2014		700,0	80 958	60 454	3 384
1/07/2014			80 958	60 454	3 384
1/08/2014			80 958	60 454	3 384
1/09/2014		3 600,0	84 558	60 454	3 384
1/10/2014	1	3 105,0	87 663	65 402	3 384
novembre/2014 (1) (2)		7 318,792	94 982	67 994	3 384
décembre/2014 (1) (2)	4	2 217,0	97 199	81 367	3 384
1/01/2015		4 881,0	102 080	87 970	3 588
1/02/2015		4 881,0	106 961	94 892	3 588
1/03/2015		4 435,000	111 396	97 051	3 588
1/04/2015		6 833,0	118 229	102 259	3 588
1/05/2015		1 876,0	120 105	102 259	3 588
1/06/2015		1 876,0	121 981	102 461	3 793
1/07/2015	1	5 279,0	127 260	105 065	3 793
1/08/2015		5 251,0	132 511	112 420	3 793
1/09/2015		4 400,0	136 911	114 579	3 997
1/10/2015		5 300,0	142 211	114 579	4 201
1/11/2015			142 211	114 579	4 405
1/12/2015	1		142 211	120 736	4 405
1/01/2016		2 700,0	144 911	121 268	4 405
1/02/2016		5 400,0	150 311	121 268	4 405
1/03/2016	1	5 300,0	155 611	123 647	4 405
1/04/2016	1	6 100,0	161 711	126 380	4 405
1/05/2016	1	1 400,0	163 111	129 865	4 405
1/06/2016			163 111	130 225	4 405
1/01/2017	1		163 111	141 468	5 834
1/02/2017			163 111	141 902	5 834
mars/2017 (1)	1		163 111	145 018	5 834
avril/2017 (1)	2		163 111	151 952	5 834
mai/2017 (1)	1	2 040,000	165 151	156 578	5 834
juin/2017 (1)	2	7 920,000	173 071	163 207	5 834
novembre/2019 (2)		-3 618,563	174 459	167 472	5 834
mars2023 (3)			174 459	168 625	5 834
TOTAUX	17	169 452,229		168 625,415	5 833,894

(1) La livraison prévisionnelle est définie pour le mois (Livraison entre le premier et le dernier jour du mois).
La mise à disposition peut en général intervenir dans un délai de 4 semaines après la livraison.

(2) Le montant sera réajusté, pour les rames livrées concernées et en fonction de l'homologation, de :
+ le coût des options supplémentaires
+ l'actualisation de coût (aux conditions de révision de prix du Marché) des rames livrées
et réduit de
- la réduction des frais fixes répartis sur le nombre total de rames commandées à cette date

(3) Le solde à la liquidation du marché sera réduit :
en sus de l'ajustement définitif, le cas échéant, des éléments définis au point (2)
- de la part de provision pour aléas techniques non dépensée
- de la répercussion sur le coût unitaire des dégressivités par tranche de commandes du Marché
- de l'éventuelle indemnité prévue à l'article 10

Envoyé en préfecture le 25/09/2019
Reçu en préfecture le 25/09/2019
Affiché le
ID : 035-233500016-20190923-19_0401_08-DE

CONVENTION ENTRE LA REGION BRETAGNE ET SNCF MOBILITE RELATIVE AU FINANCEMENT DE L'ACQUISITION DE 4 RAMES REGIO2N LONGUES DESTINES AUX DESSERTES REGIONALES

AVENANT N°2

Relatif à la révision de la fiche de prix

ENTRE :

La **Région Bretagne**, faisant élection de domicile en l'hôtel de Région, 283 avenue du Général Patton à Rennes, représentée par le Président du Conseil Régional, Loïg Chesnais-Girard, autorisé par décision de la Commission permanente du Conseil Régional en date du 23 septembre 2019,

Ci-après dénommée « La Région »

D'une part,

ET :

SNCF Mobilités, Etablissement Public à caractère Industriel et Commercial inscrit au registre du commerce et des sociétés de Bobigny sous le numéro 552 049 447, dont le siège est à Saint Denis (93200), 9 rue Jean-Philippe Rameau, représenté par Laurent Beaucaire, Directeur Régional TER Bretagne, dûment habilité à cet effet,

Ci-après dénommé « SNCF Mobilités »

D'autre part.

Ci-après collectivement désignées par « les Parties »,

Vu le Code Général des Collectivités Territoriales ;
Vu le Code des Transports,

Vu l'ensemble des décisions budgétaires de l'exercice en cours ;

Vu la délibération n°17_DAJCP_SA_06 du Conseil régional de Bretagne du 22 juin 2017 fixant les délégations du Conseil régional à sa Commission permanente ;

Vu la délibération de la commission permanente du Conseil régional en date du 23 septembre 2019 approuvant les termes du présent avenant et autorisant le Président à le signer.

Il a été convenu ce qui suit :

Envoyé en préfecture le 25/09/2019
Reçu en préfecture le 25/09/2019
Affiché le
ID : 035-233500016-20190923-19_0401_08-DE

PREAMBULE

Les 4 rames (ci-après dénommées « le Matériel »), objet de la Convention, sont commandées par SNCF Mobilités dans le cadre du marché N° 02001-000000118 (ci-après dénommé « le Marché »), notifié le 23 février 2010 par SNCF Mobilités à Bombardier Transport France SAS (ci-après dénommé « le Constructeur »).

La Région Bretagne a signé, le 23 mars 2010, une première convention pour le financement de l'acquisition par SNCF Mobilités de 17 rames Régio2N (10 longues et 7 courtes) pour un total de 187 M€, dont la livraison va s'échelonner de septembre 2014 à juin 2017.

Une 2ème convention a été signée le 21 octobre 2015 pour le financement de l'acquisition par SNCF Mobilités de 4 rames REGIO 2N longues pour un total de 49 M€, dont la livraison va s'échelonner de Novembre 2017 à Février 2018.

Une 3ème convention a été signée le 26 avril 2017 pour le financement de l'acquisition par SNCF Mobilités de 5 rames REGIO 2N longues pour un total de 60 M€ dont la livraison est conventionnellement planifiée entre Mai et Juillet 2019.

Le parc REGIO 2N est de 26 rames REGIO 2N 2019 , il permet :

- De renouveler le matériel ancien (BB25500 ; RRR ; Z9600) et d'homogénéiser la flotte de matériel roulant (2015 2018)
- D'adapter l'offre capacitaire à l'évolution de besoin de transport en Bretagne,
- De développer l'offre de +11% de Tkm.(2016 2018)

Le présent avenant a pour objectif d'ajuster le prix de vente des rames REGIO 2N en fonction du nombre d'engin commandé à savoir 401 rames à la date de rédaction de cet avenant

ARTICLE 1 - OBJET DE L'AVENANT

Le présent avenant a pour objet de modifier la rédaction de certains articles de la Convention, en y intégrant les éléments nouveaux suivants :

- La mise à jour de tous les éléments du coût d'acquisition du Matériel par SNCF Mobilités;
- Mise à jour des annexes 5A et 5B de la convention (échéancier d'appel de fonds)

Envoyé en préfecture le 25/09/2019
Reçu en préfecture le 25/09/2019
Affiché le
ID : 035-233500016-20190923-19_0401_08-DE

ARTICLE 2 – MODIFICATIONS APPORTEES A LA CONVENTION

Article 2.1 – La rédaction de l'article 9.1 « Coût d'acquisition du Matériel » est supprimé et remplacée par la rédaction suivante :

Le coût prévisionnel du Matériel s'élève, en Euros HT, aux conditions économiques (CE) de janvier 2009 (conditions économiques du marché) à **38 844 114 €.**
Ce coût prévisionnel tient compte d'une répartition des frais fixes sur le nombre de rames total commandées au Marché (401 rames) à la date de signature du présent avenant à la convention de financement des 4 rames REGIO 2N signée le 21 octobre 2015 entre la Région Bretagne et SNCF Mobilités

4 REGIO 2N électriques, longues 110 mètres
Aménagement : périurbain
Capacité 491 places assises

FICHE DE PRIX - MATERIEL REGIO 2N - REGION				Bretagne	2
	Capacité			491	
	Mode de traction	traction		Electrique	
	Conditions	economqiues		janv-09	
	Diagramme			périurbain	
	Rang de			entre 1 et	160
	Nombre de	rames	commandées	4	

COUTS CONSTRUCTEURS								
Désignation	Type de Frais	Type de frais	Montant			Coût par rame (en €)	Nombre de rames	Coût total (en €)
Coût d'une Z Longue Régional	FV	Frais Variables	8 478 738 €	par rame		8 478 738	4	33 914 952
Frais fixes constructeur y compris 1ère chaîne supplémentaire	FF	Frais Fixes Mutualisés	163 473 474 €	répartis sur	401 rames	407 664,52	4	1 630 658
Frais fixes liés aux 5 centres SAV de la tranche ferme	FF	Frais Fixes Mutualisés	6 809 665 €	répartis sur	138 rames	49 345,40	4	197 382
Frais fixes liés au 6ème SAV	FV	Frais Variables	848 243 €	répartis sur	138 rames	6 147	4	24 587
Option SAV 6j/7 Bretagne	FV	Frais Variables	299 000 €	répartis sur	26 rames	11 500	4	46 000
SAV Bretagne prolongation 4 nouvelles rames (+8 mois) (y compris option 6j/7)	FV	Frais Variables	177 893 €	répartis sur	9 rames	19 766	4	79 063
	FV	Frais Variables	27 960 €	par rame		27 960	4	111 840
OPTIONS						175 519	4	702 078

COUTS SNCF								
Désignation						Coût par rame (en €)	Nombre de rames	Coût total (en €)
	FV	Frais Variables	230 000 €	par rame		230 000,00	4	920 000
	FV	Frais Variables	84 787 €	par rame		84 787	4	339 148
Frais d'ingénierie	FF	Frais Fixes Mutualisés	171 219 €	par rame		171 219	4	684 876
Frais d'Ingénierie : Régularisation 2015 en application du protocole sur les Frais d'Ingénierie ARF/SNCF	FF	Frais Fixes spécifiques	-1 500 €	par rame		-1 500	4	-6 000
Frais d'Ingénierie : Régularisation 2016 en application du protocole sur les Frais d'Ingénierie ARF/SNCF	FF	Frais Fixes spécifiques	-8 409 €	par rame		-8 409	4	-33 635
Frais d'Ingénierie : Régularisation 2017 en application du protocole sur les Frais d'Ingénierie ARF/SNCF	FF	Frais Fixes spécifiques	-22 268 €	par rame		-22 268	4	-89 072
Frais d'Ingénierie : Régularisation 2018 en application du protocole sur les Frais d'Ingénierie ARF/SNCF	FF	Frais Fixes spécifiques	-38 148 €	par rame		-38 148	4	-152 593
Frais d'Ingénierie : Régularisation 2019 en application du protocole sur les Frais d'Ingénierie ARF/SNCF	FF	Frais Fixes spécifiques	-5 616 €	par rame		-5 616	4	-22 464

COUTS SNCF								
Designation						Coût par rame (en €)		Coût total (en €)
Montant total aux conditions économiques du marché						**9 586 705**	**4**	**38 346 820**
						dont		
						Frais Fixes d'options		227 606
						Frais Variables d'Options		474 472
						Total Options		702 078
Estimation de la révision de prix (FV)			hypothèse de +	**2,00%**	par an			**5 893 202**
Montant total en euros courants						**11 060 006**	**4**	**44 240 022**

Envoyé en préfecture le 25/09/2019
Reçu en préfecture le 25/09/2019
Affiché le
ID : 035-233500016-20190923-19_0401_08-DE

Afin d'anticiper sur l'ajustement du coût prévisionnel (exprimé ci-dessus en euros HT aux CE de Janvier 2009), en fonction des conditions d'actualisation et de révision des coûts, les Parties ont convenu de procéder à une révision de l'ensemble des coûts sur une hypothèse d'évolution annuelle de 3%, après prise en compte, jusqu'à janvier 2017, des évolutions réelles des indices des différentes formules de révision des coûts (Cf. annexe 6). Sur cette base, le coût prévisionnel du Matériel s'élève à **44 240 022€ HT** soit un coût moyen par rame de **11 060 000 €HT**.

ENSEMBLE DES COÛTS	PAR RAME	COUT 4 RAMES
TOTAL Annexe 5A (€ constant CE 2009)	**9 711 028**	**38 844 114 €**
Estimation révision des coûts	**1 348 972 €**	**5 395 908 €**
TOTAL Annexe 5B (€ courants)	**11 060 000€**	**44 240 022 €**

Article 2.2 - La rédaction de l'article 9.4 « participation de la région » est supprimée et remplacée par la rédaction suivante :

En raison de l'amélioration de la qualité du service qui sera rendu aux utilisateurs du transport public par la mise en service du Matériel, La Région s'engage à verser une subvention à SNCF Mobilités à hauteur de la totalité de son coût d'acquisition hors taxes, estimé à la somme prévisionnelle de 38 844 114 € aux conditions économiques de janvier 2009, au montant prévisionnel de **44 240 022** € aux conditions économiques courantes, dont le chiffrage est repris à l'article 2.1 du présent avenant

S'y ajouteront les éventuels amendements complémentaires par avenant à la présente Convention dans les conditions définies à l'article 5.3 de la convention initiale.

Article 2.3 - La rédaction de l'article 10.1 « Echéancier de versement » est supprimée et remplacée par la rédaction suivante :

La Région s'engage à verser la subvention prévisionnelle de **44 240 022 €**stipulée à l'article 9-4, par acomptes prévisionnels conformément à l'échéancier prévisionnel en euros courants mentionné en annexe 5-B, qui est basé sur les prévisions de dépenses de SNCF Mobilités.

Les appels de fonds sont adressés par SNCF Mobilités à la Région par lettre recommandée avec accusé de réception.

L'actualisation de la subvention à verser par la Région pour le Matériel est effectuée à la livraison de la dernière rame par le Constructeur à SNCF Mobilités, le coût d'acquisition de

Envoyé en préfecture le 25/09/2019
Reçu en préfecture le 25/09/2019
Affiché le
ID : 035-233500016-20190923-19_0401_08-DE

chaque rame, exprimé aux conditions économiques du Marché étant actualisé en application des stipulations de l'annexe 6 de la Convention.

L'annexe 5-B tenant compte d'une estimation des révisions des prix de 3% par an (comme stipulé à l'article 9-1) pour anticiper au mieux l'actualisation réelle devant déterminer le coût d'acquisition de chaque rame du Matériel, la différence constatée pour chaque rame entre la valeur actualisée réelle et la valeur actualisée prévisionnelle, constitue une majoration ou une minoration de l'appel de fonds de SNCF Mobilités prévu à la livraison de la dernière rame, dès la connaissance des indices définitifs ayant permis de faire les calculs réels d'actualisation.

Lors de cet appel de fonds, il est tenu compte des éléments suivants :

- Coût des options supplémentaires destinées à améliorer la qualité pour les clients, qui n'auraient pas encore fait l'objet d'avenants spécifiques à la Convention ;
- Répartition du montant des frais fixes sur le nombre total de rames commandées au Marché à cette date,
- Répartition du montant des frais d'ingénierie SNCF en application des stipulations de l'article 9-3.

Le montant du dernier acompte, dû au titre du solde de la subvention versée à la liquidation du Marché, tiendra compte, en sus :

- De la Provision non dépensée,
- De l'éventuelle indemnité, égale au montant des sanctions acquittées par le Constructeur et les fournisseurs, venant en diminution du coût du Matériel, telle que stipulée à l'article 11,
- De la répercussion de la totalité des dégressivités prévues dans le Marché, en fonction du nombre de rames, tel que stipulé à l'article 9-2,
- Des éventuels écarts de versements liés à l'actualisation des coûts (aux conditions de révision de prix du Marché) consécutifs à la parution des derniers indices.

Toute autre modification de l'échéancier de versements ou toute demande de la Région d'une actualisation anticipée, ou différente de celle prévue ci-dessus, se fait par voie d'avenant à la Convention.

ARTICLE 2.5 – Les annexes 5A et 5B « calendrier de versement » de la Convention sont remplacées par l'annexe 1 du présent avenant 1

Envoyé en préfecture le 25/09/2019
Reçu en préfecture le 25/09/2019
Affiché le
ID : 035-233500016-20190923-19_0401_08-DE

ARTICLE 3- ENTREE EN VIGUEUR

Le présent avenant entre en vigueur à sa signature par la dernière des deux Parties.

Les autres stipulations et annexes de la Convention demeurent inchangées.

Fait à Rennes en deux exemplaires originaux,
Le……

Pour la Région Bretagne	Pour SNCF Mobilités
Le Président du Conseil Régional	La Directeur régional TER Bretagne
Loïg CHESNAIS-GIRARD	Laurent BEAUCAIRE

Envoyé en préfecture le 25/09/2019
Reçu en préfecture le 25/09/2019
Affiché le
ID : 035-233500016-20190923-19_0401_08-DE

ANNEXE 1

à l'avenant n°2

Annexes 5-A et 5-B de la Convention :

Calendriers de versement des subventions pour l'acquisition de 4 rames RÉGIO 2N :

5-A : euros 2009

5-B : euros courants (contractuelle)

Envoyé en préfecture le 25/09/2019
Reçu en préfecture le 25/09/2019
Affiché le
ID : 035-233500016-20190923-19_0401_08-DE

Annexe 5-A

4 ZL **BRETAGNE**

CALENDRIER DE VERSEMENT DES SUBVENTIONS POUR L'ACQUISITION DES RAMES REGIO 2N

frais fixes / 341 rames

en milliers d'euros C.E. 2009

DATES D'APPEL DE FONDS	LIVRAISON RAMES	MONTANTS VERSEMENTS	CUMUL SUBVENTIONS	A titre indicatif dont Cumul Part Constructeur	A titre indicatif dont Cumul Part SNCF
oct-2015		4 300,0	4 300	2 393	556
nov-2016		2 723,0	7 023	5 031	556
déc-2016		2 860,0	9 883	7 636	556
1/01/2017		2 723,0	12 606	10 262	556
1/02/2017		2 723,0	15 329	12 867	556
1/03/2017			15 329	12 867	556
1/04/2017			15 329	12 867	556
1/05/2017		2 723,0	18 052	15 471	786
1/06/2017		2 723,0	20 775	18 076	1 016
1/07/2017		2 723,0	23 498	20 680	1 246
1/08/2017		2 723,0	26 221	23 285	1 476
1/09/2017			26 221	23 285	1 476
1/10/2017			26 221	23 285	1 476
novembre/2017 (1)	1	2 751,0	28 972	25 918	1 476
décembre/2017 (1)	1	3 462,0	32 434	28 984	1 476
janvier/2018 (1)	1	3 205,0	35 639	32 052	1 476
février/2018 (1)	1	950,0	36 589	35 118	1 476
1/03/2018		500,0	37 089	35 552	1 476
1/11/2019		450,0	37 539	36 066	1 476
1/12/2019		430,0	37 969	36 500	1 476
1/01/2020		440,0	38 409	36 934	1 476
01/02/2020 (2)		435,114	38 844	37 368	1 476
décembre/2025 (3)			38 844	37 368	1 476
TOTAUX	4	38 844,114		37 367,945	1 476,169

(1) La livraison prévisionnelle est définie pour le mois (Livraison entre le premier et le dernier jour du mois).
La mise à disposition peut en général intervenir dans un délai de 4 semaines après la livraison.

(2) Le montant sera réajusté, pour les rames livrées concernées et en fonction de l'homologation, de :
+ le coût des options supplémentaires
+ l'actualisation de coût (aux conditions de révision de prix du Marché) des rames livrées
et réduit de
- la réduction des frais fixes répartis sur le nombre total de rames commandées à cette date

(3) Le solde à la liquidation du marché sera réduit :
en sus de l'ajustement définitif, le cas échéant, des éléments définis au point (2)
- de la part de provision pour aléas techniques non dépensée
- de la répercussion sur le coût unitaire des dégressivités par tranche de commandes du Marché
- de l'éventuelle indemnité prévue à l'article 10

Envoyé en préfecture le 25/09/2019
Reçu en préfecture le 25/09/2019
Affiché le
ID : 035-233500016-20190923-19_0401_08-DE

Annexe 5-B

4 ZL — **BRETAGNE**

CALENDRIER DE VERSEMENT DES SUBVENTIONS POUR L'ACQUISITION DES RAMES REGIO 2N

			frais fixes /	341	rames
en milliers euros C.E. courantes	Tx révision prév.:	3,00%	par an	(index. réel avant	févr-2017

DATES D'APPEL DE FONDS	LIVRAISON RAMES	MONTANTS VERSEMENTS	CUMUL SUBVENTIONS	A titre indicatif dont Cumul Part Constructeur	A titre indicatif dont Cumul Part SNCF
oct-2015		4 300,0	4 300	2 393	556
nov-2016		2 723,0	7 023	5 031	556
déc-2016		2 860,0	9 883	7 636	556
1/01/2017		2 723,0	12 606	10 262	556
1/02/2017		2 723,0	15 329	12 867	556
1/03/2017			15 329	12 867	556
1/04/2017			15 329	12 867	556
1/05/2017		2 723,0	18 052	15 471	786
1/06/2017		2 723,0	20 775	18 076	1 016
1/07/2017		2 723,0	23 498	20 680	1 246
1/08/2017		2 723,0	26 221	23 285	1 476
1/09/2017			26 221	23 285	1 476
1/10/2017			26 221	23 285	1 476
novembre/2017 (1)	1	4 716,0	30 937	27 510	1 476
décembre/2017 (1)	1	5 450,0	36 387	32 191	1 476
janvier/2018 (1)	1	5 216,0	41 603	36 895	1 476
février/2018 (1)	1	1 460,0	43 063	41 599	1 476
1/03/2018		500,0	43 563	42 033	1 476
1/11/2019		677,0	44 240	42 686	1 499
01/03/2023 (3)					
TOTAUX	4	44 240		43 848	1 476

(1) La livraison prévisionnelle est définie pour le mois (Livraison entre le premier et le dernier jour du mois).
La mise à disposition peut en général intervenir dans un délai de 4 semaines après la livraison.

(2) Le montant sera réajusté, pour les rames livrées concernées et en fonction de l'homologation, de :
+ le coût des options supplémentaires
+ l'actualisation de coût (aux conditions de révision de prix du Marché) des rames livrées
et réduit de
- la réduction des frais fixes répartis sur le nombre total de rames commandées à cette date

(3) Le solde à la liquidation du marché sera réduit :
en sus de l'ajustement définitif, le cas échéant, des éléments définis au point (2)
- de la part de provision pour aléas techniques non dépensée
- de la répercussion sur le coût unitaire des dégressivités par tranche de commandes du Marché
- de l'éventuelle indemnité prévue à l'article 10

Envoyé en préfecture le 25/09/2019
Reçu en préfecture le 25/09/2019
Affiché le
ID : 035-233500016-20190923-19_0401_08-DE

CONVENTION ENTRE LA REGION BRETAGNE ET LA SNCF RELATIVE AU FINANCEMENT DE L'ACQUISITION DE MATERIELS ROULANTS « PORTEURS HYPER-DENSES » DESTINES AUX DESSERTES REGIONALES

AVENANT N°2

Relatif à la révision de la fiche de prix

ENTRE :

La **Région Bretagne**, faisant élection de domicile en l'hôtel de Région, 283 avenue du Général Patton à Rennes, représentée par le Président du Conseil Régional, Loïg Chesnais-Girard, autorisé par décision de la Commission permanente du Conseil Régional en date du 23 septembre 2019,

Ci-après dénommée « La Région »

D'une part,

ET :

SNCF Mobilités, Etablissement Public à caractère Industriel et Commercial inscrit au registre du commerce et des sociétés de Bobigny sous le numéro 552 049 447, dont le siège est à Saint Denis (93200), 9 rue Jean-Philippe Rameau, représenté par Laurent Beaucaire, Directeur Régional TER Bretagne, dûment habilité à cet effet,

Ci-après dénommé « SNCF Mobilités »

D'autre part.

Ci-après collectivement désignées par « les Parties »,

Vu le Code Général des Collectivités Territoriales ;
Vu le Code des Transports,

Vu l'ensemble des décisions budgétaires de l'exercice en cours ;

Vu la délibération n°17_DAJCP_SA_06 du Conseil régional de Bretagne du 22 juin 2017 fixant les délégations du Conseil régional à sa Commission permanente ;

Vu la délibération de la commission permanente du Conseil régional en date du 23 septembre 2019 approuvant les termes du présent avenant et autorisant le Président à le signer.

Il a été convenu ce qui suit :

Envoyé en préfecture le 25/09/2019
Reçu en préfecture le 25/09/2019
Affiché le
ID : 035-233500016-20190923-19_0401_08-DE

PREAMBULE

Les 5 rames (ci-après dénommées « le Matériel »), objet de la Convention, sont commandées par SNCF Mobilités dans le cadre du marché N° 02001-000000118 (ci-après dénommé « le Marché »), notifié le 23 février 2010 par SNCF Mobilités à Bombardier Transport France SAS (ci-après dénommé « le Constructeur »).

La Région Bretagne a signé, le 23 mars 2010, une première convention pour le financement de l'acquisition par SNCF Mobilités de 17 rames Régio2N (10 longues et 7 courtes) pour un total de 187 M€, dont la livraison va s'échelonner de septembre 2014 à juin 2017.

Une 2ème convention a été signée le 21 octobre 2015 pour le financement de l'acquisition par SNCF Mobilités de 4 rames REGIO 2N longues pour un total de 49 M€, dont la livraison va s'échelonner de Novembre 2017 à Février 2018.

Une 3ème convention a été signée le 26 avril 2017 pour le financement de l'acquisition par SNCF Mobilités de 5 rames REGIO 2N longues pour un total de 60 M€ dont la livraison est conventionnellement planifiée entre Mai et Juillet 2019.

Le parc REGIO 2N est de 26 rames REGIO 2N 2019 , il permet :

- De renouveler le matériel ancien (BB25500 ; RRR ; Z9600) et d'homogénéiser la flotte de matériel roulant (2015 2018)
- D'adapter l'offre capacitaire à l'évolution de besoin de transport en Bretagne,
- De développer l'offre de +11% de Tkm.(2016 2018)

Le présent avenant a pour objectif d'ajuster le prix de vente des rames REGIO 2N en fonction du nombre d'engin commandé à savoir 401 rames à la date de rédaction de cet avenant

ARTICLE 1 - OBJET DE L'AVENANT

Le présent avenant a pour objet de modifier la rédaction de certains articles de la Convention, en y intégrant les éléments nouveaux suivants :

- La mise à jour de tous les éléments du coût d'acquisition du Matériel par SNCF Mobilités;
- Mise à jour des annexes 5A et 5B de la convention (échéancier d'appel de fonds)

Envoyé en préfecture le 25/09/2019
Reçu en préfecture le 25/09/2019
Affiché le
ID : 035-233500016-20190923-19_0401_08-DE

ARTICLE 2 – MODIFICATIONS APPORTEES A LA CONVENTION

Article 2.4 – La rédaction de l'article 9.1 « Coût d'acquisition du Matériel » est supprimé et remplacé par la rédaction suivante :

Le coût prévisionnel du Matériel s'élève, en Euros HT, aux conditions économiques (CE) de janvier 2009 (conditions économiques du marché) à **50 035 083 €**
Ce coût prévisionnel tient compte d'une répartition des frais fixes sur le nombre de rames total commandées au Marché (401 rames) à la date de signature du présent avenant à la convention de financement des 5 rames REGIO 2N signée le 26 Avril 2017 entre la Région Bretagne et SNCF Mobilités

5 REGIO 2N longues 110 mètres
Aménagement : périurbain
Capacité 491 places assises

FICHE DE PRIX - MATERIEL REGIO 2N -	REGION			Bretagne	3
	Capacité			491	
	Mode de	traction		Electrique	
	Conditions	economiques		janv-09	
	Diagramme			Périurbain	
	Rang de	commande		entre 1 et	
	Nombre	de rames	commandées	5	

COUTS CONSTRUCTEURS								
Désignation	Type de Frais	Type de frais	Montant			Coût par rame (en	Nombre de rames	Coût total (en €)
Coût d'une Z Longue Régional	FV	Frais Variables	8 478 738 €	par rame		8 478 738	5	42 393 690
Frais fixes constructeur y compris 1ère chaîne supplémentaire	FF	Frais Fixes Mutualisés	163 473 474 €	répartis sur	401 rames	407 664,52	5	2 038 323
Frais fixes liés aux 5 centres SAV de la tranche ferme	FF	Frais Fixes Mutualisés	6 809 665 €	répartis sur	138 rames	49 345,40	5	246 727
Frais fixes liés au 6ème SAV	FV	Frais Variables	848 243 €	répartis sur	138 rames	6 147	5	30 733
Option SAV 6j/7 Bretagne	FV	Frais Variables	299 000 €	répartis sur	26 rames	11 500	5	57 500
SAV Bretagne prolongation 4 nouvelles rames (+8 mois) (y compris option 6j/7)	FV	Frais Variables	177 893 €	répartis sur	9 rames	19 766	5	98 829
SAV Bretagne prolongation 5 nouvelles rames (+26 mois) y compris 6j/7)	FV	Frais Variables	578 151 €	par rame		115 630	5	578 151
Acheminements	FV	Frais Variables	27 960 €	par rame		27 960	5	139 800
OPTIONS						182 996	5	914 978

COUTS SNCF								
Désignation						Coût par rame (en €)	Nombre de rames	Coût total (en €)
Fournitures SNCF	FV	Frais Variables	230 000 €	par rame		230 000,00	5	1 150 000
Provision pour amendements techniques	FV	Frais Variables	84 787 €	par rame		84 787	5	423 935
Frais d'ingénierie	FF	Frais Fixes Mutualisés	171 219 €	par rame		171 219	5	856 095
Frais d'Ingénierie : Régularisation 2015 en application du protocole sur les Frais d'Ingénierie ARF/SNCF	FF	Frais Fixes spécifiques	-1 500 €	par rame		-1 500	5	-7 500
Frais d'Ingénierie : Régularisation 2016 en application du protocole sur les Frais d'Ingénierie ARF/SNCF	FF	Frais Fixes spécifiques	-8 409 €	par rame		-8 409	5	-42 043
Frais d'Ingénierie : Régularisation 2017 en application du protocole sur les Frais d'Ingénierie ARF/SNCF	FF	Frais Fixes spécifiques	-22 268 €	par rame		-22 268	5	-111 340
Frais d'Ingénierie : Régularisation 2018 en application du protocole sur les Frais d'Ingénierie ARF/SNCF	FF	Frais Fixes spécifiques	-38 148 €	par rame		-38 148	5	-190 741
Frais d'Ingénierie : Régularisation 2019 en application du protocole sur les Frais d'Ingénierie ARF/SNCF	FF	Frais Fixes spécifiques	-5 616 €	par rame		-5 616	5	-28 080

COUTS SNCF								
Designation						Coût par rame (en €)		Coût total (en €)
Montant total aux conditions économiques du marché						**9 709 811**	**5**	**48 549 057**
						dont		
						Frais Fixes d'options		321 888
						Frais Variables d'Options		593 090
						Total Options		914 978
Estimation de la révision de prix (FV)			hypothèse de +	**2,00%**	par an			**8 652 737**
Montant total en euros courants						**11 440 359**	**5**	**57 201 794**

Envoyé en préfecture le 25/09/2019
Reçu en préfecture le 25/09/2019
Affiché le
ID : 035-233500016-20190923-19_0401_08-DE

Afin d'anticiper sur l'ajustement du coût prévisionnel (exprimé ci-dessus en euros HT aux CE de Janvier 2009), en fonction des conditions d'actualisation et de révision des coûts, les Parties ont convenu de procéder à une révision de l'ensemble des coûts sur une hypothèse d'évolution annuelle de 3%, après prise en compte, jusqu'à avril 2016, des évolutions réelles des indices des différentes formules de révision des coûts (Cf. annexe 6). Sur cette base, le coût prévisionnel du Matériel s'élève à **57 201794 € HT** soit un coût moyen par rame de **11 440 358 HT**.

ENSEMBLE DES COÛTS	PAR RAME	COUT 5 RAMES
TOTAL Annexe 5A (€ constant CE 2009)	**10 007 017 €**	**50 035 083 €**
Estimation révision des coûts	**1 433 341**	**7 7166709**
TOTAL Annexe 5B (€ courants)	**11 440 358**	**57 201 794**

Article 2.7 - La rédaction de l'article 9.4 « participation de la région » est supprimée et remplacée par la rédaction suivante :

En raison de l'amélioration de la qualité du service qui sera rendu aux utilisateurs du transport public par la mise en service du Matériel, La Région s'engage à verser une subvention à SNCF Mobilités à hauteur de la totalité de son coût d'acquisition hors taxes, estimé à la somme prévisionnelle de 50 035 083 € aux conditions économiques de janvier 2009, au montant prévisionnel de 57 201 794 € aux conditions économiques courantes, dont le chiffrage est repris à l'article 2.7 du présent avenant

S'y ajouteront les éventuels amendements complémentaires par avenant à la présente convention dans les conditions définies à l'article 5.3 de la convention initiale.

Article 2.8 - La rédaction de l'article 10.1 « Echéancier de versement » est supprimé et remplacée par la rédaction suivante :

La Région s'engage à verser la subvention prévisionnelle de 57 201 794 €, stipulée à l'article 9-4, par acomptes prévisionnels conformément à l'échéancier prévisionnel en euros courants mentionné en annexe 5-B, qui est basé sur les prévisions de dépenses de SNCF Mobilités.

Les appels de fonds seront adressés par SNCF Mobilités à la Région par lettre recommandée avec accusé de réception. Le 1er versement de 5 500 000 € intervient dès la signature de la convention.

Envoyé en préfecture le 25/09/2019
Reçu en préfecture le 25/09/2019
Affiché le
ID : 035-233500016-20190923-19_0401_08-DE

L'actualisation de la subvention à verser par la Région pour le Matériel sera effectuée à la livraison de la dernière rame par le Constructeur à SNCF Mobilités, le coût d'acquisition de chaque rame exprimé aux conditions économiques du Marché étant actualisé en application des stipulations de l'annexe 6 de la Convention.

L'annexe 5-B tenant compte d'une estimation des révisions des prix de 3% par an (comme stipulé à l'article 9-1) pour anticiper au mieux l'actualisation réelle devant déterminer le coût d'acquisition de chaque rame du Matériel, la différence constatée pour chaque rame entre la valeur actualisée réelle et la valeur actualisée prévisionnelle, constituera une majoration ou une minoration de l'appel de fonds de SNCF Mobilités prévu à la livraison de la dernière rame, dès la connaissance des indices définitifs ayant permis de faire les calculs réels d'actualisation.

Lors de cet appel de fonds, il sera tenu compte des éléments suivants :

- Coût des options supplémentaires destinées à améliorer la qualité pour les clients, qui n'auraient pas encore fait l'objet d'avenants spécifiques à la Convention ;
- Répartition du montant des frais fixes sur le nombre total de rames commandées au Marché à cette date,
- Répartition du montant des frais d'ingénierie SNCF en application des stipulations de l'article 9-3.

Le montant du dernier acompte, dû au titre du solde de la subvention versée à la liquidation du Marché, tiendra compte, en sus :

- De la Provision non dépensée,
- De l'éventuelle indemnité, égale au montant des sanctions acquittées par le Constructeur et les fournisseurs, venant en diminution du coût du Matériel, telle que stipulée à l'article 11,
- De la répercussion de la totalité des dégressivités prévues dans le Marché, en fonction du nombre de rames, tel que stipulé à l'article 9-2,
- Des éventuels écarts de versements liés à l'actualisation des coûts (aux conditions de révision de prix du Marché) consécutifs à la parution des derniers indices.

Toute autre modification de l'échéancier de versements ou toute demande de la Région d'une actualisation anticipée, ou différente de celle prévue ci-dessus, se fera par voie d'avenant à la Convention.

ARTICLE 2.10 – Les annexes 5A et 5B « calendrier de versement » de la Convention est remplacée par l'annexe 1 du présent avenant 1

ARTICLE 4- ENTREE EN VIGUEUR

Le présent avenant entrera en vigueur à sa signature par la dernière des deux Parties.

Envoyé en préfecture le 25/09/2019
Reçu en préfecture le 25/09/2019
Affiché le
ID : 035-233500016-20190923-19_0401_08-DE

Les autres stipulations et annexes de la Convention demeurent inchangées.

Fait à Rennes en deux exemplaires originaux,
Le……

Pour la Région Bretagne	Pour SNCF Mobilités
Le Président du Conseil Régional	Le Directeur régional TER Bretagne
Loïg CHESNAIS-GIRARD	Laurent BEAUCAIRE

Envoyé en préfecture le 25/09/2019
Reçu en préfecture le 25/09/2019
Affiché le
ID : 035-233500016-20190923-19_0401_08-DE

ANNEXE 1

à l'avenant n°1

Annexes 5-A et 5-B de la Convention :

Calendriers de versement des subventions pour l'acquisition de 17 rames RÉGIO 2N :

5-A : euros 2009

5-B : euros courants (contractuelle)

Envoyé en préfecture le 25/09/2019
Reçu en préfecture le 25/09/2019
Affiché le
ID : 035-233500016-20190923-19_0401_08-DE

Annexe 5-A

5 Z L **BRETAGNE**

CALENDRIER DE VERSEMENT DES SUBVENTIONS POUR L'ACQUISITION DES RAMES REGIO 2N

frais fixes / 258 rames

en milliers d'euros C.E. 2009

DATES D'APPEL DE FONDS	LIVRAISON RAMES	MONTANTS VERSEMENTS	CUMUL SUBVENTIONS	A titre indicatif dont Cumul Part Constructeur	A titre indicatif dont Cumul Part SNCF
1/09/2017		4 600,0	4 600	3 904	695
1/10/2017		2 610,0	7 210	6 509	695
1/11/2017		2 600,0	9 810	9 113	695
1/12/2017		2 610,0	12 420	11 718	695
1/01/2018		2 600,0	15 020	14 323	695
1/02/2018		2 610,0	17 630	16 928	695
1/03/2018			17 630	16 928	695
1/04/2018		2 830,0	20 460	19 533	925
1/05/2018		2 840,0	23 300	22 137	1 155
1/06/2018		2 830,0	26 130	24 742	1 385
1/07/2018		2 840,0	28 970	27 347	1 615
1/08/2018		2 830,0	31 800	29 951	1 845
1/09/2018			31 800	29 951	1 845
octobre/2018 (1)	1	2 810,0	34 610	32 759	1 845
novembre/2018 (1)	1	3 070,0	37 680	35 826	1 845
décembre/2018 (1)	1	3 060,0	40 740	38 892	1 845
janvier/2019 (1)	1	3 370,0	44 110	42 264	1 845
février/2019 (1) (2)	1	3 070,0	47 180	45 331	1 845
1/03/2019		500,0	47 680	45 765	1 845
1/01/2020		190,0	47 870	46 019	1 845
1/10/2020		430,0	48 300	46 453	1 845
1/11/2020		440,0	48 740	46 888	1 845
1/12/2020		430,0	49 170	47 322	1 845
1/01/2021		440,0	49 610	47 756	1 845
1/02/2021		425,083	50 035	48 190	1 845
décembre/2023 (3)			50 035	48 190	1 845
TOTAUX	5	50 035,083		48 189,872	1 845,211

(1) La livraison est définie pour le mois (Livraison contractuelle entre le premier et le dernier jour du mois).
La mise à disposition peut en général intervenir dans un délai de 4 semaines après la livraison.

(2) Le montant sera réajusté, pour les rames livrées concernées et en fonction de l'homologation, de :
+ le coût des options supplémentaires
+ l'actualisation de coût (aux conditions de révision de prix du Marché) des rames livrées
et réduit de
- la réduction des frais fixes répartis sur le nombre total de rames commandées à cette date

(3) Le solde à la liquidation du marché (date prévisionnelle) sera réduit :
en sus de l'ajustement définitif, le cas échéant, des éléments définis au point (2)
- de la part de provision pour aléas techniques non dépensée
- de la répercussion sur le coût unitaire des dégressivités par tranche de commandes du Marché
- de l'éventuelle indemnité prévue à l'article 10

Envoyé en préfecture le 25/09/2019
Reçu en préfecture le 25/09/2019
Affiché le
ID : 035-233500016-20190923-19_0401_08-DE

Annexe 5-B

5 Z L — BRETAGNE

CALENDRIER DE VERSEMENT DES SUBVENTIONS POUR L'ACQUISITION DES RAMES REGIO 2N

			frais fixes /	401	rames
en milliers euros C.E. courantes	Tx révision prév.:	3,00%	par an	(index. réel avant	avr-2016

DATES D'APPEL DE FONDS	LIVRAISON RAMES	MONTANTS VERSEMENTS	CUMUL SUBVENTIONS	A titre indicatif dont Cumul Part Constructeur	A titre indicatif dont Cumul Part SNCF
1/09/2017		4 600,0	4 600	3 904	695
1/10/2017		2 610,0	7 210	6 509	695
1/11/2017		2 600,0	9 810	9 113	695
1/12/2017		2 610,0	12 420	11 718	695
1/01/2018		2 600,0	15 020	14 323	695
1/02/2018		2 610,0	17 630	16 928	695
1/03/2018			17 630	16 928	695
1/04/2018		2 830,0	20 460	19 533	925
1/05/2018		2 840,0	23 300	22 137	1 155
1/06/2018		2 830,0	26 130	24 742	1 385
1/07/2018		2 840,0	28 970	27 347	1 615
1/08/2018		2 830,0	31 800	29 951	1 845
1/09/2018			31 800	29 951	1 845
Octobre /2018 (1)	1	4 680,0	36 480	34 637	1 845
Novembre /2018(1)	1	4 970,0	41 450	39 605	1 845
Décembre /2018 (1)	1	4 980,0	46 430	44 595	1 845
Janvier /2019 (1)	1	5 310,0	51 740	49 913	1 845
Fevrier /2019 (1) (2)	1	5 040,0	56 780	54 948	1 845
1/03/2019		500,0	57 280	55 383	1 845
1/11/2019		-78,2	57 202	55 307	1 843
01/03/2023 (3)					
TOTAUX	5	57 201,800		55 307,390	1 842,692

(1) La livraison est définie pour le mois (Livraison contractuelle entre le premier et le dernier jour du mois).
La mise à disposition peut en général intervenir dans un délai de 4 semaines après la livraison.

(2) Le montant sera réajusté, pour les rames livrées concernées et en fonction de l'homologation, de :
+ le coût des options supplémentaires
+ l'actualisation de coût (aux conditions de révision de prix du Marché) des rames livrées
et réduit de
- la réduction des frais fixes répartis sur le nombre total de rames commandées à cette date

(3) Le solde à la liquidation du marché sera réduit :
en sus de l'ajustement définitif, le cas échéant, des éléments définis au point (2)
- de la part de provision pour aléas techniques non dépensée
- de la répercussion sur le coût unitaire des dégressivités par tranche de commandes du Marché
- de l'éventuelle indemnité prévue à l'article 10

Envoyé en préfecture le 25/09/2019
Reçu en préfecture le 25/09/2019
Affiché le
ID : 035-233500016-20190923-19_0401_08-DE

CONSEIL REGIONAL DE BRETAGNE

CONVENTION DE DELEGATION DE SERVICE PUBLIC DU RESEAU DEPARTEMENTAL DE TRANSPORTS

LOT N° 1

AVENANT N° 14

Envoyé en préfecture le 25/09/2019
Reçu en préfecture le 25/09/2019
Affiché le
ID : 035-233500016-20190923-19_0401_08-DE

SOMMAIRE

SOMMAIRE 2

AVENANT N°14 A LA CONVENTION DE DELEGATION DE SERVICE PUBLIC POUR L'EXPLOITATION DU RESEAU DE TRANSPORTS INTERURBAINS D'ILLE-ET-VILAINE – LOT N° 1 3

ARTICLE 1 . OBJET DE LA CONVENTION 5
ARTICLE 2 . CHANGEMENT DE DIRECTEUR POUR L'ENTREPRISE KEOLIS ILLE ET VILAINE 6
ARTICLE 3 . REACTUALISATION DE L'ANNEXE II SUR LA CONSISTANCE ET LES CARACTERISTIQUES DES SERVICES DU LOT 6
ARTICLE 4 . REACTUALISATION DE L'ANNEXE XIII SUR LE BAREME DES COUTS SCOLAIRES 8
ARTICLE 5 . REACTUALISATION DE L'ANNEXE XV SUR LE RESEAU DES DEPOSITAIRES RECRUTES PAR LE DELEGATAIRE 8
ARTICLE 6 . REACTUALISATION DE L'ANNEXE XVII SUR LE PARC DE VEHICULES ET LE PLAN DE RENOUVELLEMENT 8
ARTICLE 7 . REACTUALISATION DE L'ANNEXE XVIII SUR LES COMPTES D'EXPLOITATION PREVISIONNELS 8
ARTICLE 8 . IMPACT DE LA MODIFICATION DU TAUX FILLON 8
ARTICLE 9 . MODIFICATION DES INDICES « MATERIEL » ET « SHOUV » DE LA FORMULE DE REVISION DES PRIX POUR LA CONTRIBUTION FINANCIERE FORFAITAIRE 9
ARTICLE 10 . MISE A JOUR DU TABLEAU DE L'ARTICLE 28-01 DU CONTRAT DE DELEGATION DE SERVICE PUBLIC SUR LA CONTRIBUTION FINANCIERE FORFAITAIRE 9
ARTICLE 11 . AUTRES DISPOSITIONS 13
ARTICLE 12 . DOCUMENTS ANNEXES AU PRESENT AVENANT 13

Envoyé en préfecture le 25/09/2019
Reçu en préfecture le 25/09/2019
Affiché le
ID : 035-233500016-20190923-19_0401_08-DE

AVENANT N°14 A LA CONVENTION DE DELEGATION DE SERVICE PUBLIC POUR L'EXPLOITATION DU RESEAU DE TRANSPORTS INTERURBAINS D'ILLE-ET-VILAINE – LOT N° 1

Entre les soussignés

La Région Bretagne, situé 283 avenue du général Patton à Rennes représenté par son Président en exercice, habilité à signer la convention en application de la délibération de la Commission Permanente du Conseil régional en date du 23 septembre 2019,

Ci-après désigné par « l'Autorité organisatrice », ou « la Région »,

ET

L'entreprise Keolis Ille-et-Vilaine (société à responsabilité limitée, n° d'identification 533 033 882 au RCS de Rennes, 6 rue du Bignon 35 000 RENNES)

Représentée par Patrick COZAN

Agissant en qualité de Directeur

Ci-après désignée par « Le délégataire » ou « KIV »

PREAMBULE

La convention de délégation de service public du réseau de transports interurbains d'Ille-et-Vilaine a confié à l'entreprise (le groupement constitué d'entreprises) Keolis Armor, sous la forme d'une délégation de service public, la gestion et l'exploitation de services de transport public routier de personnes.

L'avenant n°1 à cette convention, datant du 7 juillet 2011, avait pour objet de fixer les règles d'arrondis des tarifs appliqués aux usagers à la dizaine de centimes et de préciser les règles de flux financiers relatifs à l'acquittement des pénalités.

L'avenant n°2, datant du 23 janvier 2012, avait pour objet de transférer le contrat de délégation de service public, du groupement d'entreprises Keolis Armor à la société Keolis Ille-et-Vilaine et de réactualiser l'annexe XIV sur le plan de transport adapté qui reprenait les numéros de lignes de l'ancien réseau de transport.

L'avenant n°3, datant du 14 juillet 2012, avait pour objet de réactualiser l'annexe IV sur les conventions de coopération, de modifier les annuités de la contribution forfaitaire, de prendre en compte les modifications du plan de transport et ses impacts sur les annuités de la contribution forfaitaire, de prendre en compte l'évolution du plan de transport et l'affectation d'un véhicule supplémentaire sur la ligne 19, de réactualiser l'annexe IX sur le règlement départemental interurbain, de réactualiser l'annexe XIII sur le barème des coûts scolaires, d'intégrer l'annexe XV sur le réseau de dépositaires, de réactualiser l'annexe XVII sur le parc de véhicules et le plan de renouvellement, de réactualiser l'annexe XVIII sur les comptes d'exploitation prévisionnels et de mettre à jour le tableau de l'article 28-01 du contrat de délégation de service public sur la contribution financière forfaitaire, de modifier la date de remise du rapport annuel fixé à l'article 34-02 de la convention.

L'avenant n°4, datant du 23 novembre 2012, avait pour objet de réactualiser l'annexe VIII en y intégrant le nouveau règlement de la gare routière de Rennes et la convention entre KIV et EMS, d'affecter deux véhicules supplémentaires sur ce lot pour les lignes 6 et 19, d'acter la permutation de véhicules entre les lots 1 et 3 et, les lots 1 et 4, de réactualiser l'annexe XVII sur le parc de véhicules et le plan de renouvellement, de prendre en compte la compensation financière liée à la non augmentation de la TVA sur les tarifs usagers pour le 1er semestre 2012, de prendre en compte la compensation financière liée à la modification du taux d'abattement sur les charges sociales dit « Fillon » et de réactualiser l'annexe XVIII sur les comptes d'exploitation prévisionnels.

Envoyé en préfecture le 25/09/2019
Reçu en préfecture le 25/09/2019
Affiché le
ID : 035-233500016-20190923-19_0401_08-DE

L'avenant n°5, datant du 5 juillet 2013, avait pour objet d'acter le changement de Directeur pour l'entreprise Keolis Ille-et-Vilaine, d'acter le remplacement de l'indice matériel de la formule de révision des prix pour la contribution financière forfaitaire et de modifier l'article 28-02 « Révision de la contribution financière forfaitaire », de mettre à jour la grille tarifaire valant annexe III du contrat et de modifier l'article 26-02 « Tarifs et révision ».

L'avenant n°6, datant du 12 août 2013, avait pour objet de réactualiser l'annexe II sur la consistance et les caractéristiques du lot pour prendre en compte les modifications de services pour l'année 2012, de prendre en compte l'impact de la restructuration de la ligne 7 et l'affectation de 2 véhicules supplémentaires sur cette ligne, d'acter la permutation d'un véhicule appartenant au lot 4 vers le lot 1, de réactualiser l'annexe IV sur les conventions de coopération avec les autres autorités organisatrices de transports de premier ou de second rang, de réactualiser l'annexe V sur la billettique interopérable KorriGo suite à la signature d'un nouveau contrat de maintenance avec la société Vix technology pour la période 2012 – 2019, de réactualiser l'annexe IX sur le règlement départemental des transports interurbains, de réactualiser l'annexe XV sur le réseau des dépositaires recrutés par le délégataire, de réactualiser l'annexe XVII sur le parc de véhicules et le plan de renouvellement, de réactualiser l'annexe XVIII sur les comptes d'exploitation prévisionnels, de réactualiser l'annexe XX sur la société dédiée, de prendre en compte l'impact de la modification du taux Fillon, de modifier l'article 29-02 de la convention sur le règlement de la contribution forfaitaire, de modifier une erreur dans l'avenant 4 du lot 1 concernant le montant de l'abattement lié au réemploi.

L'avenant n°7, datant du 29 novembre 2013, avait pour objet de réactualiser l'annexe II sur la consistance et les caractéristiques du lot pour prendre en compte les modifications de services pour l'année 2013, de prendre en compte la prise en charge d'un véhicule de réserve supplémentaire, de prendre en compte l'impact de la modification du parc de véhicules sur l'abattement lié au réemploi, de prendre en compte l'impact financier de la réactualisation de l'annexe XIII Barème des coûts scolaires, d'acter la modification des modalités de versement de la compensation tarifaire départementale pour les titres intermodaux, de réactualiser l'annexe VII sur la centrale de mobilité illenoo-services, de corriger et réactualiser l'annexe XVII sur le parc de véhicules et le plan de renouvellement, de réactualiser l'annexe XVIII sur les comptes d'exploitation prévisionnels.

L'avenant n°8, datant du 30 juin 2014, avait pour objet de réactualiser l'annexe II- Consistance et les caractéristiques des services du lot pour prendre en compte des modifications de services, d'actualiser l'annexe XIII sur le barème des coûts scolaires et d'acter l'impact financier lié à ces modifications, d'acter l'impact de l'abattement réemploi suite aux modifications du parc de véhicules, d'acter l'impact financier de l'anticipation du renouvellement des cars lié au projet de SAEIV, de réactualiser l'annexe IV sur les conventions de coopération avec les autres autorités organisatrices de transports de premier ou de second rang, de réactualiser l'annexe XIV sur le plan de transports adaptés, de réactualiser l'annexe XV sur le réseau de dépositaires recrutés par le délégataire, d'acter l'impact financier et la majoration différenciée de la tarification mise en place au 1er juillet 2013, de prendre en compte l'impact de la modification du taux Fillon pour 2013, de réactualiser l'annexe XVII sur le parc de véhicules et le plan de renouvellement, de réactualiser l'annexe XVIII sur les comptes d'exploitation prévisionnels.

L'avenant 9, datant du 18 septembre 2015, avait pour objet de réactualiser l'annexe II- Consistance et les caractéristiques des services du lot pour prendre en compte des modifications de services de l'année 2015 et les réajustement sur l'année 2014, de réactualiser le 1er chapitre de l'annexe V sur la billettique interopérable KorriGo, de réactualiser l'annexe IX sur le règlement départemental des transports interurbains, de réactualiser l'annexe XIII sur le barème des coûts scolaires, de réactualiser l'annexe XV sur le réseau de dépositaires recrutés par le délégataire, de réactualiser l'annexe XVII sur le parc de véhicules et le plan de renouvellement, de réactualiser l'annexe XVIII - les comptes d'exploitation prévisionnels, de prendre en compte la compensation financière liée à la non augmentation de la TVA sur les tarifs usagers pour le 1er semestre 2014, de compenser une journée « blanche » liée à un dysfonctionnement de la billettique, d'acter la compensation financière liée à l'extension du PTU de Rennes Métropole sur le secteur de Becherel, de modifier l'article 28-04 de la convention de délégation de service public concernant l'adaptation de la contribution financière forfaitaire, de prendre en compte la compensation financière liée à l'impact de la modification du taux d'abattement sur les charges sociales de textes dit « Fillon » pour l'année 2014, de prendre en compte la mise à jour de l'impact de la mise en place d'une majoration différenciée de la tarification.

L'avenant 10, datant du 13 septembre 2016, avait pour objet de réactualiser l'annexe II- Consistance et les caractéristiques des services du lot pour prendre en compte des modifications de services de l'année 2016 et les réajustements de l'année 2015, d'acter la compensation financière liée aux charges supplémentaires générées par la déviation de la ligne 7 due aux travaux du secteur des remparts de Dinan, d'acter la compensation financière liée au gel des tarifs illenoo sur le second semestre 2016, de prendre en compte de nouveaux indices « Gazole », « entretien et réparation » et prix à la consommation de référence pour la formule de révision de la contribution

Envoyé en préfecture le 25/09/2019
Reçu en préfecture le 25/09/2019
Affiché le
ID : 035-233500016-20190923-19_0401_08-DE

financière forfaitaire et de réactualiser la valeur de référence de ces indices, d'acter la compensation financière liée à l'allongement de la période scolaire en juillet et août 2016, de réactualiser l'annexe IX sur le règlement départemental des transports interurbains, d'actualiser l'annexe X sur la mise en accessibilité du réseau illenoo, d'actualiser l'annexe XIII sur le barème des coûts scolaires, de réactualiser l'annexe XV sur le réseau de dépositaires recrutés par le délégataire, de réactualiser l'annexe XVIII - les comptes d'exploitation prévisionnels, de prendre en compte la compensation financière liée à l'impact de la modification du taux d'abattement sur les charges sociales de textes dit « Fillon » pour l'année 2015.

L'avenant n°11, datant du 30 août 2017, avait pour objet de réactualiser l'annexe II- Consistance et les caractéristiques des services du lot pour prendre en compte des modifications de services de l'année 2017 et les réajustements de l'année 2016, d'acter l'impact de l'abattement pour réemploi suite aux modifications du parc de véhicules, d'acter la compensation financière liée à la tarification différenciée, d'acter la compensation financière liée au gel des tarifs illenoo sur le premier semestre 2017 et à la modification des règles d'indexation des tarifs aux 1er juillet 2017 et 1er juillet 2018, d'actualiser l'annexe IV sur les conventions de coopération avec les autres autorités organisatrices de transports de premier ou de second rang, de réactualiser l'annexe V sur la billettique interopérable KorriGo, d'actualiser l'annexe XIII sur le barème des coûts scolaires, de réactualiser l'annexe XV sur le réseau de dépositaires recrutés par le délégataire, de réactualiser l'annexe XVII sur le parc de véhicules et le plan de renouvellement, de réactualiser l'annexe XVIII sur les comptes d'exploitation prévisionnels, de prendre en compte la compensation financière liée à l'impact de la modification du taux d'abattement sur les charges sociales de textes dit « Fillon » pour l'année 2016.

L'avenant n°12, datant du 17 juillet 2018, avait pour objet de prolonger la durée de la convention, de réactualiser les modalités de règlement de la contribution financière forfaitaire, de réactualiser l'annexe XVII sur le parc de véhicules et le plan de renouvellement et de réactualiser l'annexe XVIII sur les comptes d'exploitation prévisionnels.

L'avenant n°13, datant du 12 octobre 2018, avait pour objet de réactualiser l'annexe II- Consistance et les caractéristiques des services du lot pour prendre en compte des modifications de services, de réactualisation des modalités de règlement de la contribution, de réactualiser l'annexe IV sur les conventions de coopération avec les autres autorités organisatrices de transport de premier ou de second rang, d'actualiser l'annexe XIII sur le barème des coûts scolaires, de réactualiser l'annexe XV sur le réseau de dépositaires recrutés par le délégataire, de réactualiser l'annexe XVII sur le parc de véhicules et le plan de renouvellement, de réactualiser l'annexe XVIII - les comptes d'exploitation prévisionnels, de prendre en compte la compensation financière liée à l'impact de la modification du taux d'abattement sur les charges sociales de textes dit « Fillon » pour l'année 2017.

ARTICLE 1 . OBJET DE LA CONVENTION

Le présent avenant a pour objet :

- d'acter le changement de directeur de l'entreprise Keolis Ille-et-Vilaine en modifiant l'article 1 de la convention
- de réactualiser l'annexe II- Consistance et les caractéristiques des services du lot pour prendre en compte des modifications de services
- d'actualiser l'annexe XIII sur le barème des coûts scolaires
- de réactualiser l'annexe XV sur le réseau de dépositaires recrutés par le délégataire
- de réactualiser l'annexe XVII sur le parc de véhicules et le plan de renouvellement
- de réactualiser l'annexe XVIII - les comptes d'exploitation prévisionnels
- de prendre en compte la compensation financière liée à l'impact de la modification du taux d'abattement sur les charges sociales de textes dit « Fillon » pour l'année 2018
- de prendre en compte les nouveaux indices « MATERIEL » et « SHOUV » de référence pour la formule de révision de la contribution financière forfaitaire et de réactualiser la valeur de référence de ces indices

Dans l'ensemble du présent avenant, en application de l'article 28-01 de la convention de délégation de service public, les montants sont calculés en euros hors taxe et en valeur aux conditions économiques du mois de juin 2010.

Envoyé en préfecture le 25/09/2019
Reçu en préfecture le 25/09/2019
Affiché le
ID : 035-233500016-20190923-19_0401_08-DE

ARTICLE 2 . CHANGEMENT DE DIRECTEUR POUR L'ENTREPRISE KEOLIS ILLE ET VILAINE

Le présent avenant acte le changement de Directeur pour l'entreprise Keolis Ille-et-Vilaine à compter du 1er août 2018. Ainsi, Monsieur Patrick COZAN succède à Monsieur Patrick PERRIN en qualité de Directeur de l'entreprise Keolis Ille-et-Vilaine.

L'article 1er de la convention est désormais rédigé comme suit :

« ARTICLE 1- DESIGNATION DES PARTIES CONTRACTANTES

Entre les soussignés

La Région Bretagne, situé 283 avenue du général Patton à Rennes représenté par son Président en exercice, habilité à signer la convention en application de la délibération de la Commission Permanente du Conseil régional en date du 24 septembre 2018,

Ci-après désigné par « l'Autorité organisatrice », ou « la Région »,

ET

L'entreprise Keolis Ille-et-Vilaine (société à responsabilité limitée, n° d'identification 533 033 882 au RCS de Rennes, 6 rue du Bignon 35 000 RENNES)

Représentée par Patrick COZAN

Agissant en qualité de Directeur

Ci-après désignée par « Le délégataire » ou « KIV »

L'annexe 6 au présent avenant prend en compte la notification du contrat de travail de Mr Patrick COZAN et le nouvel extrait K-Bis modifiant ainsi l'annexe XX « société dédiée » de la convention de délégation de service public.

ARTICLE 3 . REACTUALISATION DE L'ANNEXE II SUR LA CONSISTANCE ET LES CARACTERISTIQUES DES SERVICES DU LOT

Conformément à l'article 13-01 de la convention de délégation de service public, les modifications du plan de transport mises en place à l'initiative de la Région pour adapter l'offre de services aux besoins des usagers, sont à intégrer dans les annexes II, XVII et XVIII de la convention précitée.

Modifications des services mises en place entre janvier et décembre 2018

Les modifications mises en place pour l'année 2018 ont été actées dans l'avenant n°13. Pour autant des ajustements de services ont été nécessaires pour adapter l'offre aux besoins des usagers.

Ces modifications impactent les annuités de la contribution financière forfaitaire de la manière suivante :

Modifications des services de septembre à décembre 2018

Année de référence	Impact de la modification des annuités de la CFF en € HT

Envoyé en préfecture le 25/09/2019
Reçu en préfecture le 25/09/2019
Affiché le
ID : 035-233500016-20190923-19_0401_08-DE

Du 1er septembre 2011 au 31 décembre 2011	0
Du 1er janvier 2012 au 31 décembre 2012	0
Du 1er janvier 2013 au 31 décembre 2013	0
Du 1er janvier 2014 au 31 décembre 2014	0
Du 1er janvier 2015 au 31 décembre 2015	0
Du 1er janvier 2016 au 31 décembre 2016	0
Du 1er janvier 2017 au 31 décembre 2017	0
Du 1er janvier 2018 au 31 décembre 2018	580,66
Du 1er janvier 2019 au 31 décembre 2019	0
Du 1er janvier 2020 au 5 juillet 2020	0
Soit pour la période du 1er septembre 2011 au 5 juillet 2020	580,66

Modifications des services mises en place entre janvier et décembre 2019

Ces modifications impactent les annuités de la contribution financière forfaitaire de la manière suivante :

Modifications des services été 2019

Année de référence	Impact de la modification des annuités de la CFF en € HT
Du 1er septembre 2011 au 31 décembre 2011	0
Du 1er janvier 2012 au 31 décembre 2012	0
Du 1er janvier 2013 au 31 décembre 2013	0
Du 1er janvier 2014 au 31 décembre 2014	0
Du 1er janvier 2015 au 31 décembre 2015	0
Du 1er janvier 2016 au 31 décembre 2016	0
Du 1er janvier 2017 au 31 décembre 2017	0
Du 1er janvier 2018 au 31 décembre 2018	0
Du 1er janvier 2019 au 31 décembre 2019	1 522,02
Du 1er janvier 2020 au 5 juillet 2020	0
Soit pour la période du 1er septembre 2011 au 5 juillet 2020	1 522,02

Modifications des services de septembre à décembre 2019

Année de référence	Impact de la modification des annuités de la CFF en € HT
Du 1er septembre 2011 au 31 décembre 2011	0
Du 1er janvier 2012 au 31 décembre 2012	0
Du 1er janvier 2013 au 31 décembre 2013	0
Du 1er janvier 2014 au 31 décembre 2014	0
Du 1er janvier 2015 au 31 décembre 2015	0

Envoyé en préfecture le 25/09/2019
Reçu en préfecture le 25/09/2019
Affiché le
ID : 035-233500016-20190923-19_0401_08-DE

Du 1er janvier 2016 au 31 décembre 2016	0
Du 1er janvier 2017 au 31 décembre 2017	0
Du 1er janvier 2018 au 31 décembre 2018	0
Du 1er janvier 2019 au 31 décembre 2019	2 722,91
Du 1er janvier 2020 au 5 juillet 2020	4 065,15
Soit pour la période du 1er septembre 2011 au 5 juillet 2020	8 890,74

L'impact de ces modifications sur l'annexe II « La consistance et les caractéristiques des services du lot » est présenté dans l'annexe 1 au présent avenant.

L'impact de ces modifications sur l'annexe XVIII « Comptes d'exploitation prévisionnels » est présenté dans l'annexe 3 au présent avenant.

Les montants du tableau de l'article 28-01 de la délégation de service public concernant la contribution financière devront être mis à jour pour prendre en compte ces modifications.

L'impact de ces modifications du plan de transport sur les charges et l'engagement sur les recettes est détaillé dans l'article 10 du présent avenant.

ARTICLE 4 . REACTUALISATION DE L'ANNEXE XIII SUR LE BAREME DES COUTS SCOLAIRES

L'annexe 5 du présent avenant, prenant en compte la mise à jour de l'annexe sur le barème des coûts scolaires, constitue la nouvelle annexe XIII de la convention de délégation de service public.

ARTICLE 5 . REACTUALISATION DE L'ANNEXE XV SUR LE RESEAU DES DEPOSITAIRES RECRUTES PAR LE DELEGATAIRE

L'annexe 4 au présent avenant prenant en compte la liste des dépositaires du réseau illenoo, constitue la nouvelle annexe XV de la convention de délégation de service public.

ARTICLE 6 . REACTUALISATION DE L'ANNEXE XVII SUR LE PARC DE VEHICULES ET LE PLAN DE RENOUVELLEMENT

L'annexe 2 du présent avenant prenant en compte l'ensemble des modifications du parc de véhicules depuis l'avenant 13 induites par les précédents articles du présent avenant, constitue la nouvelle annexe XVII de la convention de délégation de service public.

ARTICLE 7 . REACTUALISATION DE L'ANNEXE XVIII SUR LES COMPTES D'EXPLOITATION PREVISIONNELS

L'annexe 3 du présent avenant prenant en compte l'ensemble des modifications financières depuis l'avenant 13 induites par les précédents articles du présent avenant, constitue la nouvelle annexe XVIII de la convention de délégation de service public.

ARTICLE 8 . IMPACT DE LA MODIFICATION DU TAUX FILLON

Le calcul de la réduction de cotisations patronales lié aux mesures dites « Fillon » a été modifié à compter du 1er janvier 2011. Désormais ce calcul ne se fait plus sur la rémunération mensuelle mais sur la rémunération annuelle versée au salarié. La loi de financement de la sécurité sociale pour 2018 a de nouveau amendé ce dispositif en intégrant notamment les heures supplémentaires et complémentaires dans le calcul du coefficient de l'abattement Fillon.

Il convient donc d'acter par cet avenant l'impact financier dû à ces nouvelles dispositions pour l'année 2018. Ce montant doit être calculé chaque année en fonction du taux d'abattement Fillon réel constaté.

Envoyé en préfecture le 25/09/2019
Reçu en préfecture le 25/09/2019
Affiché le
ID : 035-233500016-20190923-19_0401_08-DE

Dans la réponse à appel d'offre, le taux pris en compte pour l'abattement Fillon était de 7,62% sur la durée du contrat. Suite à la modification du dispositif de calcul en 2011, le taux constaté en 2018 est de 5,58 %. Le bénéfice de la diminution des charges s'est donc vu réduire de 2,04 %.

Chiffrage du coût du nouveau dispositif pour l'année 2018 (sur la base des éléments présentés dans le Rapport d'activité mensuel de décembre 2018) :

	LOT 1
Charges de conduite 2018 (selon Rapport annuel)	2 670 967
-Dont éléments variables	130 128
Taux charges patronales	*42,45%*
-Dont charges patronales	757 168
Assiette	1 783 671
Perte taux Fillon	*2,04%*
Impact en montant	36 386,88

Par dérogation à l'article 29-02 de la convention de délégation de service public, cette compensation fera l'objet d'un versement spécifique.

ARTICLE 9 . MODIFICATION DES INDICES « MATERIEL » ET « SHOUV » DE LA FORMULE DE REVISION DES PRIX POUR LA CONTRIBUTION FINANCIERE FORFAITAIRE

En janvier 2018, l'INSEE a mis fin à sa base 2010 pour certains indices de prix à la consommation pour la remplacer par une nouvelle base 2017. Une série d'indices inscrite à la formule de révision de la contribution financière forfaitaire est arrêtée :

- La série 1653206 « Matériel » pour laquelle l'INSEE préconise être poursuivie par la série équivalente 010535349 « prix de l'offre intérieure des produits industriels – Autobus et autocars » en base 2015, avec le coefficient de raccordement de 1,0605

Aussi, l'indice SHOUV-TT base 100 décembre 1998 est remplacé par l'indice SHOUV-TT base 100 juin 2017. Afin de prolonger la série SHOUV-TT initiale il faut appliquer le coefficient de raccordement de 1,1286.

Les autres séries qui constituent la formule de révision des prix pour la contribution financière forfaitaire, selon l'article 28-02 du contrat de délégation de service public, restent inchangées.

ARTICLE 10 . MISE A JOUR DU TABLEAU DE L'ARTICLE 28-01 DU CONTRAT DE DELEGATION DE SERVICE PUBLIC SUR LA CONTRIBUTION FINANCIERE FORFAITAIRE

Les différents impacts financiers sur la contribution financière forfaitaire induits par les précédents articles du présent avenant sont repris dans le tableau suivant :

Envoyé en préfecture le 25/09/2019
Reçu en préfecture le 25/09/2019
Affiché le
ID : 035-233500016-20190923-19_0401_08-DE

Année de référence	Contribution financière forfaitaire Base convention € HT	Mise à jour de la contribution financière forfaitaire – suite à l'avenant 13 € HT	Impact article 2 du présent avenant-Régul 2018 Post rentrée €HT	Impact article 2 du présent avenant-été 2019 €HT	Impact article 2 du présent avenant-sept déc 2019 €HT	Mise à jour de la contribution financière forfaitaire suite au présent avenant € HT
Du 1er sept au 31 déc 2011	946 849	976 309	0	0	0	976 309
Du 1er janv au 31 déc 2012	2 325 754	2 479 239	0	0	0	2 479 239
Du 1er janv au 31 déc 2013	2 185 083	2 575 162	0	0	0	2 575 162
Du 1er janv au 31 déc 2014	2 086 100	2 814 762	0	0	0	2 814 762
Du 1er janv au 31 déc 2015	2 561 530	3 321 585	0	0	0	3 321 585
Du 1er janv au 31 déc 2016	2 250 648	3 070 404	0	0	0	3 070 404
Du 1er janv au 31 déc 2017	2 108 656	3 050 898	0	0	0	3 050 898
Du 1er janv au 31 déc 2018	1 966 216	3 023 072	580,66	0		3 023 653
Du 1er janv au 31 déc 2019	1 062 952 * (1er janv-31 juillet 2019)	3 080 261	0	1 522,02	2 722,91	3 084 506
Du 1er janv au 5 juillet 2020	0	1 514 237	0	0	4 065,15	1 518 302
Total	17 493 788	25 905 929	580,66	1 522,02	6 788,06	25 914 820

Envoyé en préfecture le 25/09/2019
Reçu en préfecture le 25/09/2019
Affiché le
ID : 035-233500016-20190923-19_0401_08-DE

Les différents impacts financiers sur les charges induites par les précédents articles du présent avenant sont repris dans le tableau suivant :

	Charge HT **Base convention**	**Charges – suite à l'avenant 13** **€ HT**	**Impact article 2 du présent avenant – régul 2018 Post rentrée** **Modification des charges € HT**	**Impact article 2 du présent avenant – été 2019** **Modification des charges € HT**	**Impact article 2 du présent avenant – sept déc 2019** **Modification des charges € HT**	**Charges** **€ HT**
Du 1er sept au 31 déc 2011	1 829 596	1 855 787	0	0	0	1 855 787
Du 1er janv au 31 déc 2012	4 894 050	5 064 566	0	0	0	5 064 566
Du 1er janv au 31 déc 2013	4 934 905	5 403 948	0	0	0	5 403 948
Du 1er janv au 31 déc 2014	4 996 529	5 583 316	0	0	0	5 583 316
Du 1er janv au 31 déc 2015	5 566 466	6 155 840	0	0	0	6 155 840
Du 1er janv au 31 déc 2016	5 358 876	6 001 924	0	0	0	6 001 924
Du 1er janv au 31 déc 2017	5 326 200	5 991 803		0	0	5 991 803
Du 1er janv au 31 déc 2018	5 298 038	6 051 786	580,66	0	0	6 052 367
Du 1er janv au 31 déc 2019	3 088 123 * (1er janv-31 juillet 2019)	6 100 604	0	1 451,33	1 468,54	6 103 524
Du 1er janv au 5 juillet 2020	0	3 152 270	0		2 130,92	3 154 401

Envoyé en préfecture le 25/09/2019
Reçu en préfecture le 25/09/2019
Affiché le
ID : 035-233500016-20190923-19_0401_08-DE

Les différents impacts financiers sur les recettes commerciales induits par les précédents articles du présent avenant sont repris dans le tableau suivant :

Année de référence	**Recettes commerciales HT Base convention**	**Recettes commerciales – suite à l'avenant 13 € HT**	**Impact article 2 du présent avenant – été 2019 Modification des recettes € HT**	**Impact article 2 du présent avenant – sept déc 2019 Modification des recettes € HT**	**Recettes commerciales € HT**
Du 1er sept au 31 déc 2011	459 666	459 666	0	0	459 666
Du 1er janv au 31 déc 2012	1 433 814	1 467 515	0	0	1 467 515
Du 1er janv au 31 déc 2013	1 564 622	1 661 068	0	0	1 661 068
Du 1er janv au 31 déc 2014	1 695 043	1 676 733	0	0	1 676 733
Du 1er janv au 31 déc 2015	1 777 379	1 731 515	0	0	1 731 515
Du 1er janv au 31 déc 2016	1 868 381	1 817 755	0	0	1 817 755
Du 1er janv au 31 déc 2017	1 965 282	1 816 001	0	0	1 816 001
Du 1er janv au 31 déc 2018	2 067 022	1 892 562	0	0	1 892 562
Du 1er janv au 31 déc 2019	1 239 778 * (1er janv-31 juillet 2019)	1 893 254	-70,49	-1 254,37	1 891 929
Du 1er janv au 5 juillet 2020	0	947 166	0	-1 934,23	945 232

Envoyé en préfecture le 25/09/2019
Reçu en préfecture le 25/09/2019
Affiché le
ID : 035-233500016-20190923-19_0401_08-DE

Le tableau sur la contribution financière forfaitaire de l'article 28-01 est désorma

Année de référence	**Charges € HT**	**Engagement sur les recettes commerciales**	**Recettes scolaires**	**Contribution financière forfaitaire**
Du 1er septembre 2011 au 31 décembre 2011	1 855 787	459 666	419 814	976 309
Du 1er janvier 2012 au 31 décembre 2012	5 064 566	1 467 515	1 117 814	2 479 239
Du 1er janvier 2013 au 31 décembre 2013	5 403 948	1 661 068	1 167 718	2 575 162
Du 1er janvier 2014 au 31 décembre 2014	5 583 316	1 676 733	1 091 821	2 814 762
Du 1er janvier 2015 au 31 décembre 2015	6 155 840	1 731 515	1 102 739	3 321 585
Du 1er janvier 2016 au 31 décembre 2016	6 001 924	1 817 755	1 113 766	3 070 404
Du 1er janvier 2017 au 31 décembre 2017	5 991 803	1 816 001	1 124 904	3 050 898
Du 1er janvier 2018 au 31 décembre 2018	6 052 367	1 892 562	1 136 153	3 023 652
Du 1er janvier 2019 au 31 décembre 2019	6 103 524	1 891 929	1 127 088	3 084 508
Du 1er janvier 2020 au 5 juillet 2020	3 154 401	945 232	690 867	1 518 302

Les montants figurant dans le présent avenant (CFF, charges, recettes) sont arrondis à l'euro supérieur ou inférieur le plus proche.

ARTICLE 11 . AUTRES DISPOSITIONS

Les autres dispositions de la convention, non contraires aux stipulations du présent avenant ou non modifiées par celui-ci, poursuivent leurs effets.

ARTICLE 12 . DOCUMENTS ANNEXES AU PRESENT AVENANT

Annexe 1 – Impact des modifications de services sur l'annexe II « La consistance et les caractéristiques des services du lot » de la convention
Annexe 2 – Parc de véhicules et plan de renouvellement valant annexe XVII de la convention
Annexe 3 – Comptes d'exploitation prévisionnels valant annexe XVIII de la convention
Annexe 4 – Le réseau de dépositaires recrutés par le délégataire valant annexe XV de la convention
Annexe 5 – Le barème des coûts scolaires valant annexe XIII de la convention
Annexe 6 – Notification du contrat de travail et extrait K-bis complètent l'annexe XX de la convention.

Fait à Rennes, le…..

Signatures :

Patrick COZAN

Directeur de l'entreprise
Keolis Ille-et-Vilaine

Loïg CHESNAIS-GIRARD

Président de la Région
Bretagne

Envoyé en préfecture le 25/09/2019
Reçu en préfecture le 25/09/2019
Affiché le
ID : 035-233500016-20190923-19_0401_08-DE

Lots 1 / 3 / 4

OS sept à déc 20

Prix valeur RAO décembre 2010 - Actualisation à appliquer

BILAN TOTAL A LA CHARGE DE LA REGION BRETAGNE		Lot1	Lot3	Lot4	TOTAL	
Km totaux (commerciaux + HLP)	**2 002,47**	200,16 €	360,94 €	230,87 €	**791,98 €**	
Dont Km commerciaux	*1 465,12*					
Dont Km commerciaux avec recettes liées à l'evolution d'offre	0,00	0,00 €	0,00 €	0,00 €	**0,00 €**	
Heures	**67,93**	380,50 €	1 528,65 €	305,70 €	**2 214,85 €**	
Dont Heures commerciales	*70,55*					
Véhicule(s) supplémentaire(s)		0,00 €	0,00 €	0,00 €	**0,00 €**	
		580,66 €	**1 889,59 €**	**536,57 €**	**3 006,82 €**	*3 006,82 €*

Nombre de cars					
					0

Lot 1

BILAN TOTAL A LA CHARGE DE LA REGION BRETAGNE		Prix valeur RAO déc 2010	TOTAL	
Km totaux (commerciaux + HLP)	**506,10**	0,3955 €	200,16 €	
Dont Km commerciaux	*211,40*			
Dont Km commerciaux avec recettes liées à l'evolution d'offre	0,00	-0,8800 €	0,00 €	
Heures	**11,43**	33,2800 €	380,50 €	
Dont Heures commerciales	*5,37*			
			580,66 €	
Véhicule(s) supplémentaire(s)				
			580,66 €	*580,66*

Lot 3

BILAN TOTAL A LA CHARGE DE LA REGION BRETAGNE		Prix valeur RAO déc 2010	TOTAL	
Km totaux (commerciaux + HLP)	**912,62**	0,3955 €	360,94 €	
Dont Km commerciaux	*822,22*			
Dont Km commerciaux avec recettes liées à l'evolution d'offre	0,00	-0,8700 €	0,00 €	
Heures	**46,73**	32,7100 €	1 528,65 €	
Dont Heures commerciales	*52,03*			
			1 889,59 €	
Véhicule(s) supplémentaire(s)				
			1 889,59 €	*1 889,59*

Lot 4

BILAN TOTAL A LA CHARGE DE LA REGION BRETAGNE		Prix valeur RAO déc 2010	TOTAL	
Km	**583,75**	0,3955 €	230,87 €	
Dont Km commerciaux	*431,50*			
Dont Km commerciaux avec recettes liées à l'evolution d'offre	0,00	-0,8900 €	0,00 €	
Heures	**9,77**	31,3000 €	305,70 €	
Dont Heures commerciales	*13,15*			
			536,57 €	
Véhicule(s) supplémentaire(s)				
			536,57 €	*536,57*

Envoyé en préfecture le 25/09/2019
Reçu en préfecture le 25/09/2019
Affiché le
ID : 035-233500016-20190923-19_0401_08-DE

Lots 1 / 3 / 4 — OS sept à déc 20

Prix valeur RAO décembre 2010 - Actualisation à appliquer

BILAN TOTAL A LA CHARGE DE LA REGION BRETAGNE		Lot1	Lot3	Lot4	TOTAL
Km totaux (commerciaux + HLP)	1 447,10	0,00 €	231,09 €	341,24 €	572,33 €
Dont Km commerciaux	*3 015,50*				
Dont Km commerciaux avec recettes liées à l'evolution d'offre	0,00	0,00 €	0,00 €	0,00 €	0,00 €
Heures	-19,48	0,00 €	-650,93 €	13,04 €	-637,89 €
Dont Heures commerciales	*190,58*				
Véhicule(s) supplémentaire(s)		0,00 €	0,00 €	0,00 €	0,00 €
		0,00 €	-419,84 €	354,28 €	-65,56 €

-65,56 €

Nombre de cars					0

2

Lot 1

BILAN TOTAL A LA CHARGE DE LA REGION BRETAGNE		Prix valeur RAO déc 2010	TOTAL
Km totaux (commerciaux + HLP)	0,00	0,3955 €	0,00 €
Dont Km commerciaux	*0,00*		
Dont Km commerciaux avec recettes liées à l'evolution d'offre	0,00	-0,8800 €	0,00 €
Heures	0,00	33,2800 €	0,00 €
Dont Heures commerciales	*0,00*		
			0,00 €
		Véhicule(s) supplémentaire(s)	
			0,00 €

Lot 3

BILAN TOTAL A LA CHARGE DE LA REGION BRETAGNE		Prix valeur RAO déc 2010	TOTAL
Km totaux (commerciaux + HLP)	584,30	0,3955 €	231,09 €
Dont Km commerciaux	*2 407,50*		
Dont Km commerciaux avec recettes liées à l'evolution d'offre	0,00	-0,8700 €	0,00 €
Heures	-19,90	32,7100 €	-650,93 €
Dont Heures commerciales	*181,50*		
			-419,84 €
		Véhicule(s) supplémentaire(s)	
			-419,84 €

419,84

Lot 4

BILAN TOTAL A LA CHARGE DE LA REGION BRETAGNE		Prix valeur RAO déc 2010	TOTAL
Km	862,80	0,3955 €	341,24 €
Dont Km commerciaux	*608,00*		
Dont Km commerciaux avec recettes liées à l'evolution d'offre	0,00	-0,8900 €	0,00 €
Heures	0,42	31,3000 €	13,04 €
Dont Heures commerciales	*9,08*		
			354,28 €
		Véhicule(s) supplémentaire(s)	
			354,28 €

354,28

Envoyé en préfecture le 25/09/2019
Reçu en préfecture le 25/09/2019
Affiché le
ID : 035-233500016-20190923-19_0401_08-DE

Lots 1 / 3 / 4 — OS sept à déc.

Prix valeur RAO décembre 2010 - Actualisation à appliquer

BILAN TOTAL A LA CHARGE DE LA REGION BRETAGNE		Lot1	Lot3	Lot4	TOTAL	
Km totaux (commerciaux + HLP)	868,26	0,00 €	138,65 €	204,74 €	343,40 €	
Dont Km commerciaux	*1 809,30*					
Dont Km commerciaux avec recettes liées à l'evolution d'offre	0,00	0,00 €	0,00 €	0,00 €	0,00 €	
Heures	-11,69	0,00 €	-390,56 €	7,83 €	-382,73 €	
Dont Heures commerciales	*114,35*					
Véhicule(s) supplémentaire(s)		0,00 €	0,00 €	0,00 €	0,00 €	
		0,00 €	-251,90 €	212,57 €	-39,34 €	*-39,34 €*
Nombre de cars					0	

Lot 1

BILAN TOTAL A LA CHARGE DE LA REGION BRETAGNE		Prix valeur RAO déc 2010	TOTAL
Km totaux (commerciaux + HLP)	0,00	0,3955 €	0,00 €
Dont Km commerciaux	*0,00*		
Dont Km commerciaux avec recettes liées à l'evolution d'offre	0,00	-0,8800 €	0,00 €
Heures	0,00	33,2800 €	0,00 €
Dont Heures commerciales	*0,00*		
			0,00 €
Véhicule(s) supplémentaire(s)			
			0,00 €

Lot 3

BILAN TOTAL A LA CHARGE DE LA REGION BRETAGNE		Prix valeur RAO déc 2010	TOTAL	
Km totaux (commerciaux + HLP)	350,58	0,3955 €	138,65 €	
Dont Km commerciaux	*1 444,50*			
Dont Km commerciaux avec recettes liées à l'evolution d'offre	0,00	-0,8700 €	0,00 €	
Heures	-11,94	32,7100 €	-390,56 €	
Dont Heures commerciales	*108,90*			
			-251,90 €	
Véhicule(s) supplémentaire(s)				
			-251,90 €	*251,90*

Lot 4

BILAN TOTAL A LA CHARGE DE LA REGION BRETAGNE		Prix valeur RAO déc 2010	TOTAL	
Km	517,68	0,3955 €	204,74 €	
Dont Km commerciaux	*364,80*			
Dont Km commerciaux avec recettes liées à l'evolution d'offre	0,00	-0,8900 €	0,00 €	
Heures	0,25	31,3000 €	7,83 €	
Dont Heures commerciales	*5,45*			
			212,57 €	
Véhicule(s) supplémentaire(s)				
			212,57 €	*212,57*

Envoyé en préfecture le 25/09/2019
Reçu en préfecture le 25/09/2019
Affiché le
ID : 035-233500016-20190923-19_0401_08-DE

Lots 1 / 3 / 4	O

Prix valeur RAO décembre 2010 - Actualisation à appliquer

BILAN TOTAL A LA CHARGE DE LA REGION BRETAGNE		Lot1	Lot3	Lot4	TOTAL
Km totaux (commerciaux + HLP)	**1 125,77**	919,60 €	542,24 €	-1 016,61 €	**445,24 €**
Dont Km commerciaux	*2 798,75*				
Dont Km commerciaux avec recettes liées à l'evolution d'offre	-233,04	70,49 €	-1 459,30 €	1 628,97 €	**240,15 €**
Heures	**23,98**	531,93 €	690,18 €	-410,03 €	**812,08 €**
Dont Heures commerciales	*64,63*				
Véhicule(s) supplémentaire(s)		0,00 €	0,00 €	0,00 €	0,00 €
		1 522,02 €	**-226,88 €**	**202,33 €**	**1 497,47 €**

Nombre de cars				

Lot 1

BILAN TOTAL A LA CHARGE DE LA REGION BRETAGNE		Prix valeur RAO déc 2010	TOTAL	
Km totaux (commerciaux + HLP)	**2 325,17**	0,3955 €	919,60 €	
Dont Km commerciaux	*2 386,90*			
Dont Km commerciaux avec recettes liées à l'evolution d'offre	-80,10	-0,8800 €	70,49 €	
Heures	**15,98**	33,2800 €	531,93 €	
Dont Heures commerciales	*18,53*			
Véhicule(s) supplémentaire(s)				
			1 522,02 €	*1522,02*

Lot 3

BILAN TOTAL A LA CHARGE DE LA REGION BRETAGNE		Prix valeur RAO déc 2010	TOTAL	
Km totaux (commerciaux + HLP)	**1 371,03**	0,3955 €	542,24 €	
Dont Km commerciaux	*3 384,36*			
Dont Km commerciaux avec recettes liées à l'evolution d'offre	1 677,36	-0,8700 €	-1 459,30 €	
Heures	**21,10**	32,7100 €	690,18 €	
Dont Heures commerciales	*60,55*			
Véhicule(s) supplémentaire(s)				
			-226,88 €	*-226,88*

Lot 4

BILAN TOTAL A LA CHARGE DE LA REGION BRETAGNE		Prix valeur RAO déc 2010	TOTAL	
Km	**-2 570,43**	0,3955 €	-1 016,61 €	
Dont Km commerciaux	*-2 972,51*			
Dont Km commerciaux avec recettes liées à l'evolution d'offre	-1 830,30	-0,8900 €	1 628,97 €	
Heures	**-13,10**	31,3000 €	-410,03 €	
Dont Heures commerciales	*-14,45*			
Véhicule(s) supplémentaire(s)				
			202,33 €	*202,33*

Envoyé en préfecture le 25/09/2019
Reçu en préfecture le 25/09/2019
Affiché le
ID : 035-233500016-20190923-19_0401_08-DE

Lots 1 / 3 / 4	OS sept à déc 20

Prix valeur RAO décembre 2010 - Actualisation à appliquer

BILAN TOTAL A LA CHARGE DE LA REGION BRETAGNE		Lot1	Lot3	Lot4	TOTAL	
Km totaux (commerciaux + HLP)	622,88	917,20 €	752,45 €	- 1 423,30	246,35 €	
Dont Km commerciaux	*2 717,74*			-		
Dont Km commerciaux avec recettes liées à l'evolution d'offre	-2 447,52	1 254,37 €	0,00 €	909,67	2 164,04 €	
Heures	18,43	551,34 €	3 815,08 €	- 3 592,20	774,22 €	
Dont Heures commerciales	*114,57*					
	Véhicules	0,00 €	0,00 €	0,00 €	0,00 €	
		2 722,91 €	4 567,52 €	- 4 105,83	3 184,61 €	*3 184,61 €*

Nombre de cars					0

Lot 1

BILAN TOTAL A LA CHARGE DE LA REGION BRETAGNE		Prix valeur RAO déc 2010	TOTAL	
Km totaux (commerciaux + HLP)	2 319,10	0,3955 €	917,20 €	
Dont Km commerciaux	*3 723,08*			
Dont Km commerciaux avec recettes liées à l'evolution d'offre	-1 425,42	-0,8800 €	1 254,37 €	
Heures	16,57	33,2800 €	551,34 €	
Dont Heures commerciales	*41,07*			
	0 véhicule supplémentaire			
			2 722,91 €	*2 722,91*

Lot 3

BILAN TOTAL A LA CHARGE DE LA REGION BRETAGNE		Prix valeur RAO déc 2010	TOTAL	
Km totaux (commerciaux + HLP)	1 902,52	0,3955 €	752,45 €	
Dont Km commerciaux	*0,00*			
Dont Km commerciaux avec recettes liées à l'evolution d'offre	0,00	-0,8700 €	0,00 €	
Heures	116,63	32,7100 €	3 815,08 €	
Dont Heures commerciales	*81,20*			
	0 véhicule supplémentaire		0,00 €	
			4 567,52 €	*4 567,52*

Lot 4

BILAN TOTAL A LA CHARGE DE LA REGION BRETAGNE		Prix valeur RAO déc 2010	TOTAL	
Km	-3 598,74	0,3955 €	-1 423,30 €	
Dont Km commerciaux	*-1 005,34*			
Dont Km commerciaux avec recettes liées à l'evolution d'offre	-1 022,10	-0,8900 €	909,67 €	
Heures	-114,77	31,3000 €	-3 592,20 €	
Dont Heures commerciales	*-7,70*			
	0 véhicule supplémentaire		0,00 €	
			-4 105,83 €	- *4 105,83*

3 184,61 €

Envoyé en préfecture le 25/09/2019
Reçu en préfecture le 25/09/2019
Affiché le
ID : 035-233500016-20190923-19_0401_08-DE

Lots 1 / 3 / 4	OS sept à déc 20

Prix valeur RAO décembre 2010 - Actualisation à appliquer

BILAN TOTAL A LA CHARGE DE LA REGION BRETAGNE		Lot1	Lot3	Lot4	TOTAL	
Km totaux (commerciaux + HLP)	799,97	1 341,51 €	1 123,49 €	- 2 148,61	316,39 €	
Dont Km commerciaux	*4 063,12*			-		
Dont Km commerciaux avec recettes liées à l'evolution d'offre	-3 722,77	1 934,23 €	0,00 €	1 357,05	3 291,29 €	
Heures	26,09	789,40 €	5 770,70 €	- 5 447,77	1 112,33 €	
Dont Heures commerciales	*173,00*					
	Véhicules	0,00 €	0,00 €	0,00 €	0,00 €	
		4 065,15 €	6 894,19 €	- 6 239,32	4 720,01 €	*4 720,01 €*

Nombre de cars				0

Lot 1

BILAN TOTAL A LA CHARGE DE LA REGION BRETAGNE		Prix valeur RAO déc 2010	TOTAL	
Km totaux (commerciaux + HLP)	3 391,94	0,3955 €	1 341,51 €	
Dont Km commerciaux	*5 578,67*			
Dont Km commerciaux avec recettes liées à l'evolution d'offre	-2 197,99	-0,8800 €	1 934,23 €	
Heures	23,72	33,2800 €	789,40 €	
Dont Heures commerciales	*61,62*			
	0 véhicule supplémentaire			
			4 065,15 €	*6 775,25*

Lot 3

BILAN TOTAL A LA CHARGE DE LA REGION BRETAGNE		Prix valeur RAO déc 2010	TOTAL	
Km totaux (commerciaux + HLP)	2 840,68	0,3955 €	1 123,49 €	
Dont Km commerciaux	*0,00*			
Dont Km commerciaux avec recettes liées à l'evolution d'offre	0,00	-0,8700 €	0,00 €	
Heures	176,42	32,7100 €	5 770,70 €	
Dont Heures commerciales	*123,36*			
	0 véhicule supplémentaire		0,00 €	
			6 894,19 €	*11 490,31*

Lot 4

BILAN TOTAL A LA CHARGE DE LA REGION BRETAGNE		Prix valeur RAO déc 2010	TOTAL	
Km	-5432,652	0,3955 €	-2 148,61 €	
Dont Km commerciaux	-1515,552			
Dont Km commerciaux avec recettes liées à l'evolution d'offre	-1524,78	-0,8900 €	1 357,05 €	
Heures	-174,05	31,3000 €	-5 447,77 €	
Dont Heures commerciales	-11,98			
	0 véhicule supplémentaire		0,00 €	
			-6 239,32 €	- *10 398,87*

4 720,01 €

Envoyé en préfecture le 25/09/2019
Reçu en préfecture le 25/09/2019
Affiché le
ID : 035-233500016-20190923-19_0401_08-DE

ANNEXE XVII A LA CONVENTION DE DSP : **Fait à :**
LOT : 1 **Le :**
Date : 08/03/2018 **Signature :**

	N° du véhicule Annexe II	N° Parc	Immatriculation	Nouvelle Immatriculation	Type	Marque	Capacité	N° de pupitre billettique	Affichage à bord	Caractéristiques	SAEIV	Années dates	année de mise en circulation	Date d'entrée dans le parc affecté au contrat 2011-2019	Date de sortie du parc affecté au contrat 2011-2019	Valeurs	valeur à l'achat y compris aménagements	valeur en début de mise en place sur contrat	valeur à la fin de la période d'utilisation sur contrat 2011-2020	Valeur résiduelle (non financée par le Département) à la sortie de DSP 2005-2011	Amortissements	Amortissement sur la durée du contrat	amortissement annuel moyenne	Anuités
	Numérotation identique à celle utilisée dans les		*Plaque minéralogique (dès que*	*Plaque minéralogique (dès que*				*A remplir en septembre 2011*																
08-mars-18	1	~~103030~~	AP-146-BY		INTOURO	MERCEDES	59						2010	01/09/2011	31/12/2016		160 073	128 513				69 896	13 096	
08-mars-18	1	103027	AP-563-BY		INTOURO	MERCEDES	59	0003					2010	01/01/2017			155 000	155 000	24 091	58 617		34 526	9 838	
08-mars-18	2	111018	651 BDQ 35	BM-708-RG	INTOURO LC	MERCEDES	59	6535					2011	01/09/2011			155 000	155 000	25 314	155 000		129 686	14 655	
08-mars-18	3	111056	740 BCY 35	BS-496-AV	Intouro ME (lc)	MERCEDES	59	6679					2011	01/09/2011			155 000	155 000	25 314	155 000		129 686	14 655	
08-mars-18	4	143196	DL-390-NX		CROSSWAY LE	IRISBUS	53	1234					2014	06/11/2014			190 000	190 000	70 471	190 000		119 529	21 097	
08-mars-18	4	~~01509~~	6352 YJ 35	7242 ZK 35	315H	SETRA	55						2001	01/09/2011	01/05/2015		155 478	24 877				19 694	5 372	
08-mars-18	5	083437	999 BCW 35		CROSSWAY	IRISBUS	55	6456					2008	01/09/2011			143 399	102 473	15 964	102 473		85 185	9 626	
08-mars-18	6	083340	22 BBT 35		INTOURO	MERCEDES	59	6573					2009	01/09/2011			157 555	112 524	17 580	112 524		94 943	10 729	
08-mars-18	7	~~083339~~	21 BBT 35		INTOURO	MERCEDES	59						2008	01/09/2011	31/12/2016		155 220	110 866				81 044	15 185	
08-mars-18	7	143165	DK-749-ZJ		INTOURO	MERCEDES	63	6505					2014	16/10/2014			170 000	170 000	72 300	170 000		97 700	17 071	
08-mars-18	8	143197	DL-240-NW		CROSSWAY LE	IRISBUS	53	6564					2014	06/11/2014			190 000	190 000	72 219	190 000		117 781	20 786	
08-mars-18	8	~~01510~~	224 AHP 35	7238 ZK 35	315H	SETRA	55						2001	01/09/2011	01/05/2015		155 478	24 877				19 694	5 372	
08-mars-18	9	111057	728 ATT 35	BS-504-AV	Intouro ME (lc)	MERCEDES	59	6737					2011	01/09/2011			155 000	155 000	25 314	155 000		129 686	14 655	
08-mars-18	10	111060	731 ATT 35	BS-102-BC	Intouro ME (lc)	MERCEDES	63	6469					2011	01/09/2011			155 000	155 000	25 314	155 000		129 686	14 655	
08-mars-18	11	143198	DL-028-NY		CROSSWAY LE	IRISBUS	53	6582					2014	06/11/2014			190 000	190 000	53 172	169 216		116 044	20 482	
08-mars-18	11	~~07340~~	803 ATL 35		AXER	RENAULT	61						2007	01/09/2011	01/12/2014		132 471	73 084				33 493	10 299	
08-mars-18	12	~~111061~~	375 ATK 35	BS-290-BC	Intouro ME (lc)	MERCEDES	63						2011	01/09/2011	31/12/2016		155 000	155 000				106 664	19 986	
08-mars-18	12	143169	DK-892-ZG		INTOURO	MERCEDES	63	6736					2014	16/10/2014			170 000	170 000	75 132	170 000		94 868	16 576	
08-mars-18	13	103029	398 ATK 35	AP-455-BW	INTOURO	MERCEDES	59	6548					2010	01/09/2011			160 073	128 513	24 092	128 513		104 421	11 800	
08-mars-18	14	153006	DN-737-HP		INTOURO	MERCEDES	63	6447					2015	19/01/2015			155 000	155 000	60 132	155 000		94 869	17 366	
08-mars-18	14	06534	671 ASE 35		ARES	RENAULT	61						2008	01/09/2011	01/01/2015		166 502	91 801				42 001	12 586	
08-mars-18	15	153016	DN-330-JH		INTOURO	MERCEDES	63	6448					2015	20/01/2015			155 000	155 000	60 132	155 000		94 869	17 374	
08-mars-18	15	06532	975 ASD 35		ARES	RENAULT	61						2008	01/09/2011	01/12/2014		166 502	91 801				42 001	12 915	
08-mars-18	16	133204	CX-461-QZ		CROSSWAY LE	IRISBUS	53	6612					2013	07/08/2013			190 000	190 000	59 923	190 000		130 077	18 811	
08-mars-18	16		595 XY 35	BR-566-QT	RECREO	KAROSA	55						1999	01/09/2011	07/08/2013		162 346	15 081				12 947	6 694	
08-mars-18	17	143241	DM-842-NK		INTOURO	MERCEDES	63	6502					2014	15/12/2014			155 000	155 000	60 132	155 000		94 869	17 066	
08-mars-18	17	06308	552 APF 35		316 UL	SETRA	63						2008	01/09/2011	01/03/2015		173 195	81 667				39 644	11 331	
08-mars-18	18	153002	DM-967-ZW		INTOURO	MERCEDES	63	6707					2015	01/01/2015			155 000	155 000	60 132	155 000		94 869	17 210	
08-mars-18	18	05379	381 APH 35		316 UL	SETRA	63						2005	01/09/2011	01/05/2015		167 195	78 847				38 284	10 444	
08-mars-18	19	~~83143~~	903 AMF 35	950 BAY 35	INTOURO	MERCEDES	59						2008	01/09/2011	31/12/2016		155 220	110 866				81 044	15 185	
08-mars-18	19	153017	DN-322-JH		INTOURO	MERCEDES	63	6556					2015	20/01/2015			155 000	155 000	60 132	155 000		94 869	17 374	
08-mars-18	20	123104	CJ-791-MY		CITARO PB 15m	MERCEDES	56	6668					2012	01/09/2012			243 453	243 453	59 810	243 453		183 642	23 404	
08-mars-18	20		4052 YG 35		315H	SETRA	55						1998	01/09/2011	01/09/2012		192 943	8 198				5 632	5 616	
08-mars-18	21	153027	DN-775-QJ		INTOURO	MERCEDES	63	6543					2015	29/01/2015			170 000	170 000	53 956	170 000		116 044	21 349	
08-mars-18	21	06314	645 ALL 35		316 UL	SETRA	63						2005	01/09/2011	01/04/2015		172 028	67 396				34 234	9 553	
08-mars-18	22	143170	DK-889-ZG		INTOURO	MERCEDES	63	6542					2014	16/10/2014			170 000	170 000	73 716	170 000		96 285	16 823	
08-mars-18	22	~~06318~~	958 AJV 35	BR-874-GF	AXER 12,80	IRISBUS	61						2006	01/09/2011	01/03/2015		166 502	91 801				42 001	12 005	
08-mars-18	23	153029	DN-770-QJ		INTOURO	MERCEDES	63	6667					2015	29/01/2015	01/10/2018		170 000	170 000	53 956	170 000		77 940	14 339	
08-mars-18	23	06316	948 AJV 35	CN-746-SH	AXER 12,80	IRISBUS	61						2006	01/09/2011	01/03/2015		166 502	91 801				42 001	12 005	
08-mars-18	23	111047	21 BBT 35	BS-480-AV	Intouro ME (lc)	MERCEDES	59	6480					2011	01/10/2018			155 000	155 000	23 372	0		27 063	15 362	
08-mars-18	24	153032	DN-655-QJ		INTOURO	MERCEDES	63	6595					2015	29/01/2015			170 000	170 000	53 956	170 000		116 044	21 349	
08-mars-18	24	~~04517~~	609 AHY 35	CR-884-FX	315H	SETRA	55						2004	01/09/2011	01/04/2015		165 994	65 043				33 047	9 222	
08-mars-18	25	~~02503~~	934 AGN 35	BH-865-SY	315H	SETRA	55						2002	01/09/2011	01/02/2015		167 000	43 790				26 030	7 607	
08-mars-18	25	143171	DK-885-ZG		INTOURO	MERCEDES	63	6591					2014	16/10/2014			170 000	170 000	72 300	170 000		97 700	17 071	
08-mars-18	26	153037	DN-070-YZ		INTOURO	MERCEDES	63	6598					2015	11/02/2015			170 000	170 000	53 956	170 000		116 044	21 490	
08-mars-18	26	~~04353~~	960 AJV 35		316 UL	SETRA	63						2004	01/01/2013	01/04/2015		173 556	67 992				18 709	8 328	
08-mars-18	26		729 BCT 35	AH 970 PD	315UL	SETRA	54						2004	01/09/2011	01/01/2013		170 500	54 900				13 283	9 935	
08-mars-18	27	~~03534~~	325 ADP 35	BV-937-FT	315H	SETRA	55						2003	01/09/2011	01/03/2015		170 350	54 852				29 941	8 558	
08-mars-18	27	143172	DK-882-ZG		INTOURO	MERCEDES	63	6726					2014	16/10/2014			170 000	170 000	73 716	170 000		96 284	16 823	
08-mars-18	28	~~03532~~	336 ADP 35	BV-857-FT	315H	SETRA	55						2003	01/09/2011	01/02/2015		170 350	54 852				29 941	8 750	
08-mars-18	28	143173	DK-760-ZJ		INTOURO	MERCEDES	63	6479					2014	16/10/2014			170 000	170 000	73 716	170 000		96 284	16 823	
08-mars-18	29	~~02621~~	721 ADJ 35	AX-471-ME	Iliade TE	IRISBUS	53						2002	01/09/2011	01/05/2015		167 000	43 790				26 030	7 101	
08-mars-18	29	153039	DN-030-YZ		INTOURO	MERCEDES	63	6559					2015	11/02/2015			170 000	170 000	53 956	170 000		116 044	21 490	
08-mars-18	30	~~02581~~	924 AAL 35	BH 598 SY	315H	SETRA	55						2002	01/09/2011	01/02/2015		167 000	43 790				26 030	7 607	
08-mars-18	30	143174	DK-284-ZN		INTOURO	MERCEDES	63	6442					2014	16/10/2014			170 000	170 000	72 300	170 000		97 700	17 071	
08-mars-18	31	~~02580~~	923 AAL 35	BH 127 LF	315H	SETRA	55						2002	01/09/2011	01/02/2015		167 000	43 790				26 030	7 607	
08-mars-18	31	143236	DM-863-NK		INTOURO	MERCEDES	63	6546					2014	15/12/2014			170 000	170 000	73 716	170 000		96 284	17 321	
08-mars-18	32	~~02161~~	4593 ZX 35	BC-804-MF	RECREO	KAROSA	59						2002	01/09/2011	01/05/2015		111 882	23 890				16 465	4 492	
08-mars-18	32	153040	DN-032-YZ		INTOURO	MERCEDES	63	6728					2015	11/02/2015			170 000	170 000	53 956	170 000		116 044	21 490	
08-mars-18	33	~~025017~~	7966 ZW 35	BF-815-NE	ARES	IRISBUS	57						2002	01/09/2011	01/01/2015		111 882	23 890				16 465	4 934	
08-mars-18	33	143200	DL-832-NV		CROSSWAY LE	IRISBUS	53	6451					2014	06/11/2014			190 000	190 000	70 741	190 000		119 529	21 097	
08-mars-18	34	~~02141~~	7966 ZW 35	BC-712-DT	RECREO	KAROSA	59						2002	01/09/2011	01/05/2015		111 882	23 890				16 465	4 934	
08-mars-18	34	153043	DN-055-YZ		INTOURO	MERCEDES	63	6762					2015	11/02/2015			170 000	170 000	53 956	170 000		116 044	21 490	
08-mars-18	35	~~08372~~	973BBF35		ARWAY	IRISBUS	61						2009	01/09/2011	01/01/2015		172 368	122 526				46 331	13 884	
08-mars-18	35	153044	DN-051-YZ		INTOURO	MERCEDES	63	6673					2015	11/02/2015			170 000	170 000	72 300	170 000		97 700	18 093	
08-mars-18	36	143006	DC-987-LY		CROSSWAY LE	IRISBUS	53	6622					2014	24/01/2014			190 000	190 000	53 172	190 000		136 828	21 216	
08-mars-18	36	~~00607~~	3334 ZA 35		315H	SETRA	55						2000	01/09/2011	01/01/2014		163 163	20 020				14 597	6 246	
08-mars-18	37	143199	DL-218-NV		CROSSWAY LE	IRISBUS	53	0453					2014	06/11/2014			190 000	190 000	53 172	169 216		116 044	20 482	

ANNEXE XVII A LA CONVENTION DE DSP : **LOT : 1** **Date : 08/03/2018**

Fait à : **Le :** **Signature :**

	N° du véhicule Annexe II	N° Parc	Immatriculation	Nouvelle Immatriculation	Type	Marque	Capacité	N° de pupitre billettique	Affichage à bord	Caractéristiques	SAEIV	Années dates	année de mise en circulation	Date d'entrée dans le parc affecté au contrat 2011-2019	Date de sortie du parc affecté au contrat 2011-2019	Valeurs	valeur à l'achat y compris aménagements	valeur en début de mise en place sur contrat	valeur à la fin de la période d'utilisation sur contrat 2011-2020	Valeur résiduelle (non financée par le Département) à la sortie de DSP 2005-2011	Amortissements	Amortissement sur la durée du contrat	amortissement annuel moyenne	Anuités
	Numérotation identique à celle utilisée dans les		*Plaque minéralogique (dès que*	*Plaque minéralogique (dès que*				*A remplir en septembre 2011*																
08-mars-18	37	~~02105~~	7551 YY 35	AX-921-LN	RECREO	KAROSA	59						2002	01/09/2011	01/05/2015		154 805	32 904				22 617	6 170	
08-mars-18	38	133314	DB-485-WS		CROSSWAY LE	IRISBUS	53	6745					2014	01/01/2014			190 000	190 000	59 923	190 000		130 077	19 974	
08-mars-18	38	~~00502~~	4718 YY 35		315H	SETRA	55						2000	01/09/2011	01/01/2014		160 571	19 709				14 373	6 150	
08-mars-18	39	133313	DB-589-WS		CROSSWAY LE	IRISBUS	53	6492					2014	01/01/2014			243 453	243 453	59 810	243 453		183 642	28 199	
08-mars-18	39	~~99502~~	1742 YR 35	AM-780-PY	315H	SETRA	55						1999	01/09/2011	01/04/2013		162 346	15 081				8 987	5 675	
08-mars-18	40		AP-257-CC		TRACER	RENAULT	55						1998	03/11/2011	01/08/2013		192 943	7 432				4 865	2 788	
08-mars-18	40	111053	BS-445-AV		INTOURO ME	MERCEDES	59	6575					2011	01/08/2013			155 000	155 000	30 198	140 460		110 262	15 907	
08-mars-18	41	113311	BT-867-KD		Intouro ME	MERCEDES	59	6688					2011	03/11/2011			155 000	155 000	27 756	155 000		127 244	14 665	
08-mars-18	42	111012	BM-545-RG		Intouro LC	MERCEDES	59	6614					2011	01/09/2012			155 000	155 000	39 891	155 000		115 109	14 670	
08-mars-18	43	111016	BM-566-RG		Intouro LC	MERCEDES	59	6689					2011	01/09/2012			155 000	155 000	39 891	155 000		115 109	14 670	
08-mars-18	44	~~06103~~	CP-013-SL		AXER	IRISBUS	63						2006	11/03/2013	01/04/2015		155 000	155 000				31 150	15 140	
08-mars-18	44	~~153055~~	DP-091-NL		INTOURO	MERCEDES	63	1177					2015	04/03/2015	01/10/2018		155 000	155 000	60 134	155 000		63 716	11 926	
08-mars-18	44	111052	645 ALL 35	BS-616-AV	Intouro ME (lc)	MERCEDES	59	6599					2011	01/10/2018			155 000	155 000	23 372	0		27 063	15 362	
08-mars-18	45	~~06104~~	CP-097-SL		AXER	IRISBUS	63						2006	11/03/2013	01/05/2015		155 000	155 000				31 150	14 558	
08-mars-18	45	153060	DP-082-NL		INTOURO	MERCEDES	63	6510					2015	04/03/2015			155 000	155 000	60 134	155 000		94 866	17 757	
08-mars-18	46	153072	DQ-344-JZ		CROSSWAY LE	IRISBUS	53	6532					2015	01/04/2015			190 000	190 000	72 219	190 000		117 781	22 367	
08-mars-18	47	163085	EE-727-MT		INTOURO	MERCEDES	63						2016	01/09/2017			155 000	155 000	100 501	155 000		54 500	19 164	
08-mars-18	RESERVE 1	153005	DN-789-HP		INTOURO	MERCEDES	63	1226					2015	19/01/2015			170 000	170 000	53 956	170 000		116 044	21 242	
08-mars-18	RESERVE 1	~~06317~~	120 ALA 35	CN-102-XR	AXER 12,80	IRISBUS	61						2006	01/09/2011	01/03/2015		166 502	91 801				42 001	12 005	
08-mars-18	RESERVE 2	~~08374~~	24 BCX 35	713 BBF 35	ARWAY	IRISBUS	61						2008	01/09/2011	01/01/2015		172 368	122 526				46 331	13 884	
08-mars-18	RESERVE 3	~~06309~~	729 AYA 35	BR-825-GF	AXER 12,80	IRISBUS	61						2006	01/09/2011	01/04/2015		166 502	91 801				42 001	11 720	
08-mars-18	RESERVE 3	153007	DN-744-HP		INTOURO	MERCEDES	63	6706					2015	19/01/2015			155 000	155 000	60 132	155 000		94 869	17 366	
08-mars-18	RESERVE 4	123084	CH-783-VM		INTOURO	MERCEDES	59						2012	01/10/2018			155 000	155 000	60 132	155 000		31 152	17 683	
08-mars-18	RESERVE 4	~~06348~~	282 ARG 35	BD 268 TH	AXER	RENAULT	63						2006	01/09/2011	01/01/2015		132 734	73 229				33 559	10 057	
08-mars-18	RESERVE 4	~~153014~~	DN-783-HP		INTOURO	MERCEDES	63	6587					2015	19/01/2015	01/10/2018		155 000	155 000	63 716	155 000		63 717	11 663	
08-mars-18	RESERVE 5	093250	AC-429-DL		INTOURO ME	MERCEDES	59	6694					2009	01/09/2013			155 000	155 000	37 479	155 000		117 523	17 165	
	TOTAL	54																				6 913 056		

Envoyé en préfecture le 25/09/2019
Reçu en préfecture le 25/09/2019
Affiché le
ID : 035-233500016-20190923-19_0401_08-DE

Envoyé en préfecture le 25/09/2019
Reçu en préfecture le 25/09/2019
Affiché le
ID : 035-233500016-20190923-19_0401_08-DE

ANNEXE XVIII DE LA CONVENTION DE DSP DU LOT 1
DELEGATAIRE: KEOLIS
Date : 11/07/2019
Ligne: Ou Lot: 1

Charges : Prix établis à la valeur de juin 2010, sur la base du calendrier scolaire 2010-2011
Recettes : prix établis sur la base des tarifs en vigueur le 1er juillet 2010 augmentés de 5 % tous les ans à compter du 1er juillet 2011

Rubrique	2011 partiel	2012	2013	2014	2015	2016	2017	2018	2019	2020 partiel	TOTAL Délégation
QUANTITATIFS GLOBAUX											
kms en charge annuels parc	721 345	2 055 983	2 245 878	2 273 889	2 304 880	2 312 680	2 314 987	2 360 191	2 393 959	1 190 842	20 174 033
kms hlp annuels total parc	271 332	784 399	825 378	879 890	900 181	889 005	896 811	907 439	911 811	438 172	7 715 219
hlp de liaison (entre deux courses commerciales	98 304	274 328	274 328	274 328	274 328	274 328	274 328	274 328	274 328	137 164	2 430 091
hlp d'approche (garage > départ première course et arrivée dernière course > garage à retour départ dépôt journée)	157 940	442 614	442 614	442 614	442 614	442 614	442 614	442 614	442 614	210 835	3 757 091
hlp technique	9 833	27 502	27 502	27 502	27 502	27 502	27 502	27 502	27 502	13 751	243 597
km totaux annuels total parc	992 677	2 840 382	3 071 255	3 153 359	3 205 040	3 211 685	3 211 778	3 267 631	3 305 769	1 629 714	27 889 251
% car standard < 13m	100%	102%	112%	124%	126%	94%	94%	94%	104%	70%	89%
% véhicule à plancher bas < 13m	0%	0%	-8%	-18%	-22%	2%	2%	2%	-3%	29%	8%
% véhicule à plancher bas > 13m	0%	-2%	-6%	-6%	-6%	4%	4%	4%	-3%	1%	3%
% véhicule PMR	0%	0%	0%	0%	0%	0%	0%	0%	0%	0%	0%
Heures de conduite en charge annuelle	16 896	47 802	52 533	53 049	53 850	54 507	55 254	56 486	57 209	28 629	476 215
Heures de conduite en hlp de liaisor	1 803	5 528	6 454	7 238	7 883	7 648	7 640	8 082	7 840	3 934	64 052
Heures de conduite en hlp d'approche	2 063	5 777	5 777	5 777	5 777	5 777	5 777	5 777	5 777	2 888	51 167
Heures de conduite en retour et départ dépôt journée	1 769	4 953	4 953	4 953	4 953	4 953	4 953	4 953	4 953	2 477	43 873
Heures de conduite annuelle	22 531	64 061	69 719	71 018	72 464	72 886	73 625	76 299	75 780	37 928	635 308
Nb de véhicules affectés total parc (hors réserve)	40	42	44	44	44	45	46	46	47	47	
Non PMR	32	31	30	26	0	0	0	0	0	0	
PMR (conforme annexe 11*)	4	4	4	4	4	0	0	0	0	0	
PMR (conforme annexe 11*) prééquipés UFR (prééquipés dispositifs annexe 6*	4	7	10	14	40	0	0	0	0	0	
dont Plancher bas	*0*	*1*	*4*	*8*	*8*	*0*	*0*	*0*	*0*	*0*	
PMR (conforme annexe 11*) équipés UFR (conformes annexe 6*)	0	0	0	0	0	45	46	46	47	47	
dont Plancher Bas	*0*	*0*	*0*	*0*	*0*	*11*	*11*	*11*	*11*	*11*	
dont en réemploi annuel	*9*	*10*	*10*	*10*	*10*	*10*	*10*	*10*	*10*	*10*	
dont en réemploi PVS et GVS	*0*	*0*	*0*	*0*	*0*	*0*	*0*	*0*	*0*	*0*	
dont réemploi GVS	*0*	*0*	*0*	*0*	*0*	*0*	*0*	*0*	*0*	*0*	
Nb de véhicules en réserve	4	4	5	5	5	4	4	4	4	4	
Total véhicules	44	46	49	49	49	49	50	50	51	51	
RECETTES											
Nombres de voyages commerciaux	265 505	876 693	929 021	907 111	908 882	915 421	929 020	948 569	948 335	472 996	9 117 653
Ticket unitaires	99 876	312 108	351 687	349 464	347 658	348 082	355 504	368 815	366 581	183 019	3 080 793
Carte 10 voyages	41 158	123 451	128 650	126 631	127 978	129 338	130 712	132 099	132 099	66 050	1 138 166
Abonnements	68 015	208 582	212 828	206 141	205 878	208 115	210 375	212 657	212 657	106 328	1 851 356
Abonnement multimodal +	76 455	232 773	236 057	224 675	227 368	229 886	232 429	234 997	234 997	117 499	2 047 338
Nombre de voyages scolaires totaux	113 045	361 000	314 438	309 670	312 668	315 793	318 950	322 140	322 140	193 284	2 823 025
Recettes commerciales HT (hausse tarifaire plancher de 6% à compter de juillet 2011 comprise)	459 668	1 487 515	1 691 087	1 676 732	1 731 616	1 817 754	1 816 001	1 892 562	1 891 930	945 232	15 359 974
Ticket unitaires	272 027	886 823	1 010 945	1 074 467	1 137 493	1 221 933	1 208 025	1 254 082	1 253 701	626 408	9 947 903
Carte 10 voyages	72 439	226 900	261 369	257 882	259 548	264 217	267 168	277 364	277 264	138 515	2 302 815
Abonnements	63 824	198 424	222 510	205 936	200 615	200 147	206 730	219 985	219 899	109 849	1 847 919
Abonnement multimodal + (prendre les recettes au niveau tarifaire des abonements mono modaux, la part multimodale et la compensation tarifaire du Département étant reversée à l'exploitant urbain)	51 376	153 368	196 214	138 348	133 859	131 458	134 058	141 131	141 067	70 459	1 261 337
% de recettes commerciales encaissées entre le 1er janvier et le 30 juin	*0,00%*	*54,55%*	*54,55%*	*54,55%*	*54,55%*	*54,55%*	*54,55%*	*54,55%*	*54,55%*	*50,00%*	*56,04%*
% de recettes commerciales encaissées entre le 1er juillet et le 31 décembre	*100,00%*	*45,45%*	*45,45%*	*45,45%*	*45,45%*	*45,45%*	*45,45%*	*45,45%*	*45,45%*	*50,00%*	*43,96%*
Recettes scolaires HT	419 814	1 117 814	1 167 718	1 091 821	1 102 739	1 113 766	1 124 904	1 136 153	1 127 088	690 667	10 092 684
TOTAL RECETTES HT	879 479	2 585 329	2 828 785	2 768 553	2 834 355	2 931 520	2 940 905	3 028 715	3 019 018	1 636 899	25 452 658
CHARGES											
Conduite (frais de personnel et frais de repas et déplacements, hors participation aux bénéfices et taxe sur salaires, allègements fillon déduits)	723 346	2 057 286	2 245 554	2 288 818	2 336 940	2 350 985	2 375 685	2 431 297	2 478 014	1 262 237	20 650 073
Carburant (hors additifs, remboursement de TIPP déduite)	261 173	747 800	809 975	830 679	844 273	846 016	846 046	860 741	866 599	435 278	7 350 678
Lubrifiants et additifs	4 917	14 139	15 303	15 714	15 972	16 005	16 006	16 285	16 452	8 235	139 029
Pneumatiques	17 012	49 417	54 415	56 752	57 973	57 988	57 990	58 959	61 395	30 729	502 527
Maintenance	109 484	313 241	338 993	347 323	353 913	354 342	354 354	360 504	364 219	182 310	3 079 874
dont personnel atelier	*31 074*	*89 358*	*96 718*	*99 312*	*100 945*	*101 155*	*101 158*	*102 923*	*103 974*	*52 044*	*878 661*
dont travaux externes	*24 375*	*67 905*	*71 577*	*72 866*	*73 677*	*73 781*	*73 783*	*74 660*	*75 491*	*37 774*	*645 639*
dont pièces	*54 036*	*155 979*	*170 589*	*175 745*	*178 990*	*179 406*	*179 413*	*182 921*	*184 754*	*92 491*	*1 554 324*
Autre (préciser)	*0*	*0*	*0*	*0*	*0*	*0*	*0*	*0*	*0*	*0*	*0*
Financement des véhicules (hors réemploi)	171 419	577 642	631 422	718 389	1 023 664	1 020 720	994 557	978 569	957 124	555 204	7 628 710
dont amortissement et provisions	*0*	*0*	*0*	*0*	*0*	*0*	*0*	*0*	*0*	*0*	*0*
dont coût économique	*171 419*	*577 642*	*631 422*	*718 389*	*1 023 664*	*1 020 720*	*994 557*	*978 569*	*957 124*	*555 204*	*7 628 710*
Abattement pour réemploi	-14 379	-45 311	-53 066	-62 211	-65 455	-62 667	-67 220	-65 183	-61 397	-30 999	-517 607
Réalisation des livrées et du cablage billetique	86 000	4 300	12 900	17 200	120 400	0	0	0	0	0	240 800
Mise en place des Ethylotest	0	0	0	0	17 406	0	0	0	0	0	17 406
Frais Généraux	423 750	1 150 582	1 152 256	1 160 378	1 228 702	1 204 392	1 201 636	1 199 474	1 205 558	605 328	10 533 083
Assurances	17 947	53 163	52 108	52 141	52 498	52 368	52 348	52 330	54 338	27 189	466 308
dont assurances véhicules	*15 685*	*50 055*	*48 990*	*48 990*	*48 990*	*48 990*	*48 990*	*48 990*	*51 001*	*25 500*	*437 191*
dont assurances autres	*1 162*	*3 108*	*3 118*	*3 151*	*3 508*	*3 378*	*3 358*	*3 340*	*3 337*	*1 689*	*29 128*
Impots et taxes	84 233	111 563	112 176	113 495	127 764	121 261	120 747	120 332	120 332	60 166	1 092 069
dont CET (TP)	*40 823*	*74 991*	*75 234*	*75 992*	*84 358*	*81 315*	*80 819*	*80 398*	*80 398*	*40 194*	*714 502*
dont Taxes sur salaires	*0*	*0*	*0*	*0*	*0*	*0*	*0*	*0*	*0*	*0*	*0*
dont visites techniques	*945*	*2 524*	*2 532*	*2 560*	*2 832*	*2 746*	*2 729*	*2 715*	*2 715*	*1 357*	*23 674*
dont Organic	*5 054*	*13 813*	*14 124*	*14 479*	*15 780*	*15 531*	*15 439*	*15 763*	*15 763*	*7 882*	*133 827*
dont imposition forfaitaire annuelle	*3 420*	*9 551*	*9 569*	*9 632*	*10 304*	*10 060*	*10 021*	*9 988*	*9 988*	*4 994*	*87 527*
dont Cartes grises	*3 095*	*8 271*	*8 297*	*8 387*	*11 764*	*8 997*	*8 942*	*8 895*	*8 895*	*4 447*	*79 990*
dont Divers	*896*	*2 414*	*2 421*	*2 445*	*2 706*	*2 611*	*2 596*	*2 583*	*2 583*	*1 292*	*22 648*
Personnel de structure	108 585	325 482	325 469	325 513	339 471	325 677	325 662	325 649	325 647	162 824	2 889 899
dont direction	*15 927*	*47 780*	*47 780*	*47 780*	*47 780*	*47 780*	*47 780*	*47 780*	*47 780*	*23 890*	*422 052*
dont commercial et marketing	*15 582*	*46 747*	*46 747*	*46 747*	*46 747*	*46 747*	*46 747*	*46 747*	*46 747*	*23 373*	*412 929*
dont ressources humaines	*12 450*	*37 350*	*37 350*	*37 350*	*37 350*	*37 350*	*37 350*	*37 350*	*37 350*	*18 675*	*329 925*
dont comptabilité / contrôle de gestion	*12 867*	*38 600*	*38 600*	*38 600*	*38 600*	*38 600*	*38 600*	*38 600*	*38 600*	*19 300*	*340 967*
dont accueil/essistance	*9 175*	*27 525*	*27 525*	*27 525*	*27 525*	*27 525*	*27 525*	*27 525*	*27 525*	*13 763*	*243 138*
dont encadrement exploitation	*22 917*	*68 750*	*68 750*	*68 750*	*68 750*	*68 750*	*68 750*	*68 750*	*68 750*	*34 375*	*607 292*
dont contrôle	*13 067*	*39 200*	*39 200*	*39 200*	*39 200*	*39 200*	*39 200*	*39 200*	*39 200*	*19 600*	*346 269*
dont Expert Maintenance	*3 972*	*11 917*	*11 917*	*11 917*	*25 518*	*11 917*	*11 917*	*11 917*	*11 917*	*5 959*	*118 968*
dont Frais déplacement	*2 628*	*7 614*	*7 621*	*7 645*	*7 901*	*7 808*	*7 793*	*7 781*	*7 779*	*3 889*	*68 459*
Installation/bâtiments	55 981	161 523	161 938	163 400	166 925	163 289	162 394	161 622	161 488	80 749	1 411 317
Eau, electricité, gaz, telephone, affranchissement	12 931	33 921	34 007	34 312	37 551	36 375	36 188	36 027	36 002	18 001	315 214
Consommables bureautiques	6 780	19 212	18 267	18 459	20 499	19 758	19 641	19 540	19 523	9 762	170 451
Mobilier Matériel	18 351	44 048	44 172	44 618	48 362	47 633	47 361	47 125	47 088	23 544	411 291
Frais d'exploitation	80 262	214 794	211 773	212 936	211 608	220 817	220 105	219 480	223 937	114 016	1 929 740
dont Consommables imprimantes billetique (Rubans, papier thermique...)	*3 000*	*3 000*	*3 000*	*3 000*	*3 000*	*3 000*	*3 000*	*3 000*	*5 143*	*2 571*	*31 714*
dont Billets sans contact	*0*	*0*	*0*	*0*	*0*	*0*	*0*	*0*	*0*	*0*	*0*
dont Lavage cars (hors eau et electricité)	*16 836*	*50 078*	*49 012*	*49 012*	*49 012*	*49 012*	*49 012*	*49 012*	*49 841*	*24 921*	*435 748*
dont Péages Gare routière	*50 147*	*140 136*	*140 136*	*140 136*	*140 136*	*140 136*	*140 136*	*140 136*	*144 231*	*74 163*	*1 249 494*
dont Fournitures d'exploitation	*10 279*	*21 580*	*19 525*	*20 790*	*19 459*	*28 669*	*27 957*	*27 342*	*24 722*	*12 361*	*212 784*
Etudes et Conseils	9 174	25 020	25 074	25 291	27 263	26 530	26 416	26 316	26 300	13 150	230 494
dont Conseils extérieure	*3 204*	*8 961*	*8 978*	*9 025*	*9 550*	*9 299*	*9 259*	*9 303*	*9 299*	*4 649*	*81 756*
dont Honoraires Commissaires aux comptes	*4 086*	*10 919*	*10 953*	*11 072*	*12 337*	*11 877*	*11 805*	*11 742*	*11 732*	*5 868*	*102 386*
dont Honoraires Avocats	*1 784*	*5 140*	*5 145*	*5 194*	*5 376*	*5 293*	*5 291*	*5 271*	*5 270*	*2 635*	*46 351*
Promotion Communication	14 409	48 278	49 451	50 953	52 469	52 189	53 093	54 070	52 505	25 253	453 562
dont fiches horaires, fiches poteaux	*6 061*	*23 455*	*23 473*	*23 538*	*24 226*	*23 977*	*23 938*	*23 903*	*21 755*	*10 878*	*205 206*
dont Actions marketing	*3 698*	*10 621*	*10 633*	*10 675*	*10 707*	*9 711*	*9 695*	*9 663*	*9 659*	*4 830*	*88 891*
dont Commissions dépositaires	*4 649*	*14 203*	*15 345*	*16 650*	*17 534*	*18 481*	*19 471*	*20 504*	*21 091*	*10 546*	*158 475*
dont Divers	*0*	*0*	*0*	*0*	*0*	*0*	*0*	*0*	*0*	*0*	*0*
Frais de siège	38 725	103 594	104 509	105 929	117 899	113 501	112 810	112 214	112 127	56 064	977 271
Autres	8 563	20 984	23 333	23 547	23 415	25 004	24 972	24 759	27 261	13 631	215 387
dont Cotisations professionnelles	*6 255*	*14 804*	*17 134*	*17 282*	*16 446*	*18 291*	*18 199*	*18 121*	*20 558*	*10 278*	*157 369*
dont Services bancaires	*916*	*2 447*	*2 455*	*2 482*	*2 765*	*2 662*	*2 646*	*2 632*	*2 629*	*1 315*	*22 948*
dont Documentation	*429*	*1 132*	*1 136*	*1 147*	*1 266*	*1 223*	*1 216*	*1 210*	*1 281*	*640*	*10 672*
dont Redevance SACEM SPRE	*973*	*2 600*	*2 608*	*2 636*	*2 937*	*2 828*	*2 811*	*2 796*	*2 793*	*1 397*	*24 379*
Aléas	0	0	0	0	0	0	0	0	0	0	0
Marge	73 065	195 461	197 186	199 677	222 451	214 153	212 948	211 724	211 561	105 780	1 843 907
dont IS	*24 355*	*65 154*	*65 729*	*66 559*	*74 150*	*71 384*	*70 949*	*70 575*	*70 520*	*35 260*	*614 636*
dont Participation des salariés	*9 499*	*25 410*	*25 634*	*25 958*	*28 919*	*27 840*	*27 670*	*27 524*	*27 503*	*13 751*	*239 708*
TOTAL CHARGES	1 855 788	5 084 668	5 403 949	5 583 316	6 155 840	6 001 924	5 991 803	6 052 367	6 103 524	3 154 401	51 387 479
CONTRIBUTION FORFAITAIRE (Remboursement de Taxe sur les salaires incluse, augmentation tarifaire plancher de 5 % conservée par le délégataire, abattement pour réemploi inclus et hors recettes d'affrètement)	976 309	2 479 239	2 575 163	2 814 763	3 321 585	3 070 404	3 050 898	3 023 652	3 084 506	1 518 302	25 914 821
	0	0	0	0	0	0	0	0	0	0	0

*: de l'arrêté du 2 juillet 1982 (modifié par les arrêtés des 3 mai et 5 août 2007)

Fait à :
Le :
Signature :

Envoyé en préfecture le 25/09/2019
Reçu en préfecture le 25/09/2019
Affiché le
ID : 035-233500016-20190923-19_0401_08-DE

Mise à jour 06/02/2019

Etablissement	Adresse	CP	Commune
Tabac Presse L'incontournable	3 bis, boulevard du General De Gaulle	35560	ANTRAIN
Tabac Presse	12, place de l'Eglise	35137	BEDEE
Tabac Presse	8, rue du calvaire	35310	BREAL
Boulangerie Le Coin des Gourmands	1, rue de Montfort	35160	BRETEIL
Tabac Presse	21, rue Carnot	22100	DINAN
Le Sympatic Bar	16, place du champ clos	22100	DINAN
Office de Tourisme	2, bd Féart	35800	DINARD
Bar Tabac Restaurant La Terrasse	14, place de l'Eglise	35340	ERCE-PRES-LIFFRE
Gare Routière	Rue des Frères Deveria	35300	FOUGERES
Bar Tabac Presse **	26, rue Jean Morin	35490	GAHARD
Bar Tabac Presse Le Central Bar	3, place de l'Eglise	35140	GOSNE
Bar Tabac Café des Sports	16, place de l'Eglise	35580	GOVEN
Bar Le Petit Breton	26, place François Duine	35440	GUIPEL
Presse Bar Le Central	13, place de l'Eglise	35630	HEDE
Bar St Michel	33, rue du Commerce	35750	IFFENDIC
Bar San Jallud	8, rue de Rennes	35850	IRODOUER
Tabac Brunes ou Blondes	19, rue Théophile Remond	35340	LA BOUEXIERE
Presse Tabac	Le Bourg	35630	LA CHAPELLE-CHAUSSEE
Tabac Presse La Pause	9, place de l'Eglise	35520	LA MEZIERE
Bar Tabac Rive Gauche **	2, place de la République	35780	LA RICHARDAIS
Sympatic Bar	2, rue de la mairie	35580	LASSY
Presse Loto Cadeaux	50, rue de Rennes	35340	LIFFRE
Epicerie Au Jardin Fromager	Place de l'Eglise	35520	MELESSE
Mairie **	20, rue de Rennes	35520	MELESSE
Bar Tabac Presse	21, rue du portail vert	35360	MONTAUBAN DE BRETAGNE
Bar Tabac	Place de l'Eglise	35160	MONTERFIL
Tabac Presse Le Cancaven	9, rue St Nicolas	35160	MONTFORT-SUR-MEU
Bar Tabac Presse	20, place de la Gare	35160	MONTFORT-SUR-MEU
Tabac Presse Librairie	25, rue Nationale	35380	PLELAN LE GRAND
Bar Tabac Au Rendez Vous des Sportifs	3, rue du Bourg	35720	PLEUGUENEUC
Tabac Presse	3, rue de l'Epinette	35137	PLEUMELEUC
Magpresse Longchamps	1, allée Morvan Lebesque	35000	RENNES
Agence commerciale STAR *	12, rue du Pré Botté	35000	RENNES
Magpresse Anatole France	43, bd de Verdun	35000	RENNES
Gare Routière	16 place de la Gare	35000	RENNES
Bar Tabac Presse Loto	18, rue Nationale	35133	ROMAGNE
Bar Tabac PMU L'Univers	1, place de la Mairie	35250	SAINT-AUBIN D'AUBIGNE
Tabac Loto Le Cormier	C.C. La Rousselière - 26, rue de Rennes	35140	SAINT-AUBIN DU CORMIER
Bar Tabac de la Poste **	12, place du centre	35800	SAINT-BRIAC-SUR-MER
Bar la 137	31, rue Nationale	35190	SAINT-DOMINEUC
Bar Le café de Saint-Jean	10, place de l'Eglise	35140	SAINT-JEAN / COUESNON
Bar Tabac PMU **	70, rue de l'Eglise	35800	SAINT-LUNAIRE
Guichet intermodal	Gare TGV	35400	SAINT-MALO
SPAR	2, place Patton	35290	SAINT-MEEN LE GRAND
Epicerie Bar La Vallée	1, rue Schiste Violet	35310	SAINT-THURIAL
Bar Tabac Le Forban	8, rue St Nicolas	35490	SENS DE BRETAGNE
Bar Tabac L'Arlequin	2, rue Nationale	35190	TINTENIAC
Bar Tabac Presse	5, rue de Haute Bretagne	35380	TREFFENDEL
Presse / Bar / Tabac Le Refuge	4, place de l'Eglise	35630	VIGNOC
Tabac Presse Jeux	5, rue de la Liberté	35500	VITRE

* vente uniquement des abonnements + (BreizhGo et STAR)
** vente uniquement des cartes 10 voyages

Envoyé en préfecture le 25/09/2019
Reçu en préfecture le 25/09/2019
Affiché le
ID : 035-233500016-20190923-19_0401_08-DE

facturation scolaires

NOMETAB	SCHOOL	ligne	TRANSPORTE	lot_n°	commune_arret	commune_destination	Arrêt descente élèves	descente eleve
BAULON - MFR	9900	LIGNE 06	keolis Armor-1	1	CHARTRES DE BRETAGNE	BAULON	BAULON	44,00
BAULON -MF RURALE	9900	LIGNE 06	keolis Armor-1	1	GOVEN	BAULON	BAULON	16,00
BAULON - MFR	9900	LIGNE 06	keolis Armor-1	1	MAURE DE BRETAGNE	BAULON	BAULON	28,00
BAULON - MFR	9900	LIGNE 06	keolis Armor-1	1	MERNEL	BAULON	BAULON	22,60
BAULON - MFR	9900	LIGNE 06	keolis Armor-1	1	RENNES	BAULON	BAULON	56,00
LE-RHEU -LYCEE T. MONOD	0700	LIGNE 01B	keolis Armor-1	1	ST-THURIAL	BREAL SOUS MONTFORT	BREAL SOUS MONTFORT	12,00
BRUZ COLLEGE PRIVE ST JOSEPH	0852	LIGNE 01B	keolis Armor-1	1	ST THURIAL	BREAL SOUS MONTFORT	BREAL SOUS MONTFORT	12,00
BRUZ LYCEE PRIVE ST JOSEPH	2341	LIGNE 01B	keolis Armor-1	1	ST THURIAL	BREAL SOUS MONTFORT	BREAL SOUS MONTFORT	12,00
DINAN - SEP KER SIAM	22-0012	LIGNE 07	keolis Armor-1	1	BECHEREL	DINAN	DINAN	46,00
DINAN LYC LES CORDELIERS	22-0094	LIGNE 07	keolis Armor-1	1	BECHEREL	DINAN	DINAN	46,00
CAULNES LP AGRICOLE	22-1032	LIGNE 07	keolis Armor-1	1	BECHEREL	DINAN	DINAN	46,00
DINAN - LYCEE PRO LA FONTAINE DES EAUX	22-1595	LIGNE 07	keolis Armor-1	1	BECHEREL	DINAN	DINAN	46,00
DINAN -CLG PV NOTRE DAME DE LA VICTOIRE	22-1744	LIGNE 07	keolis Armor-1	1	BECHEREL	DINAN	DINAN	46,00
DINAN - SEP KER SIAM	22-0012	LIGNE 07	keolis Armor-1	1	DINARD	DINAN	DINAN	42,00
DINAN - LYCEE LA FONTAINE DES EAUX	22-0013	LIGNE 07	keolis Armor-1	1	DINARD	DINAN	DINAN	42,00
DINAN LYC LES CORDELIERS	22-0094	LIGNE 07	keolis Armor-1	1	DINARD	DINAN	DINAN	42,00
DINAN -EREA BEAUREGARD	22-1569	LIGNE 07	keolis Armor-1	1	DINARD	DINAN	DINAN	42,00
DINAN - LYCEE PRO LA FONTAINE DES EAUX	22-1595	LIGNE 07	keolis Armor-1	1	DINARD	DINAN	DINAN	42,00
DINAN - LEPPA DOMINIQUE SAVIO	22-1680	LIGNE 07	keolis Armor-1	1	DINARD	DINAN	DINAN	42,00
DINAN COL LES CORDELIERS	22-1743	LIGNE 07	keolis Armor-1	1	DINARD	DINAN	DINAN	42,00
DINAN - LYCEE LA FONTAINE DES EAUX	22-0013	LIGNE 07	keolis Armor-1	1	EVRAN	DINAN	DINAN	22,00
DINAN LYC LES CORDELIERS	22-0094	LIGNE 07	keolis Armor-1	1	EVRAN	DINAN	DINAN	22,00
DINAN - LYCEE PRO LA FONTAINE DES EAUX	22-1595	LIGNE 07	keolis Armor-1	1	EVRAN	DINAN	DINAN	22,00
DINAN COL LES CORDELIERS	22-1743	LIGNE 07	keolis Armor-1	1	EVRAN	DINAN	DINAN	22,00
DINAN LYC LES CORDELIERS	22-0094	LIGNE 07	keolis Armor-1	1	LA BAUSSAINE	DINAN	DINAN	50,60
CAULNES LP AGRICOLE	22-1032	LIGNE 07	keolis Armor-1	1	LA BAUSSAINE	DINAN	DINAN	50,60
DINAN - LYC PRO LA FONTAINE DES EAUX	22-1595	LIGNE 07	keolis Armor-1	1	LA BAUSSAINE	DINAN	DINAN	50,60
DINAN - SEP KER SIAM	22-0012	LIGNE 07	keolis Armor-1	1	LA RICHARDAIS	DINAN	DINAN	42,00
DINAN - LYCEE LA FONTAINE DES EAUX	22-0013	LIGNE 07	keolis Armor-1	1	LA RICHARDAIS	DINAN	DINAN	42,00
DINAN - LYCEE PRO LA FONTAINE DES EAUX	22-1595	LIGNE 07	keolis Armor-1	1	LA RICHARDAIS	DINAN	DINAN	42,00
DINAN - LEPPA DOMINIQUE SAVIO	22-1680	LIGNE 07	keolis Armor-1	1	LA RICHARDAIS	DINAN	DINAN	42,00
DINAN -CLG PV LES CORDELIERS	22-1743	LIGNE 07	keolis Armor-1	1	LA RICHARDAIS	DINAN	DINAN	42,00
DINAN - LYCEE PRO LA FONTAINE DES EAUX	22-1595	LIGNE 07	keolis Armor-1	1	PLESLIN TRIGAVOU	DINAN	DINAN	20,00
DINAN - SEP KER SIAM	22-0012	LIGNE 07	keolis Armor-1	1	PLEURTUIT	DINAN	DINAN	30,00
DINAN - LYCEE LA FONTAINE DES EAUX	22-0013	LIGNE 07	keolis Armor-1	1	PLEURTUIT	DINAN	DINAN	30,00
DINAN -CLG PB ROGER VERCEL	22-0081	LIGNE 07	keolis Armor-1	1	PLEURTUIT	DINAN	DINAN	30,00
DINAN -LYC PV LES CORDELIERS	22-0094	LIGNE 07	keolis Armor-1	1	PLEURTUIT	DINAN	DINAN	30,00
CAULNES -LYC PRO PB AGRICOLE	22-1032	LIGNE 07	keolis Armor-1	1	PLEURTUIT	DINAN	DINAN	30,00
DINAN -EREA BEAUREGARD	22-1569	LIGNE 07	keolis Armor-1	1	PLEURTUIT	DINAN	DINAN	30,00
DINAN - LYCEE PRO LA FONTAINE DES EAUX	22-1595	LIGNE 07	keolis Armor-1	1	PLEURTUIT	DINAN	DINAN	30,00
DINAN - LEPPA DOMINIQUE SAVIO	22-1680	LIGNE 07	keolis Armor-1	1	PLEURTUIT	DINAN	DINAN	30,00
DINAN COL LES CORDELIERS	22-1743	LIGNE 07	keolis Armor-1	1	PLEURTUIT	DINAN	DINAN	30,00
DINAN - LYCEE LA FONTAINE DES EAUX	22-0013	LIGNE 07	keolis Armor-1	1	RENNES	DINAN	DINAN	116,00
DINAN - LYCEE PRO LA FONTAINE DES EAUX	22-1595	LIGNE 07	keolis Armor-1	1	RENNES	DINAN	DINAN	116,00
DINAN - LEPPA DOMINIQUE SAVIO	22-1680	LIGNE 07	keolis Armor-1	1	RENNES	DINAN	DINAN	116,00
DINARD LYCEE HOTELIER	0005	LIGNE 07	keolis Armor-1	1	BECHEREL	DINARD	DINARD	88,00
DINARD LYCEE HOTELIER	0005	LIGNE 07	keolis Armor-1	1	PLEURTUIT	DINARD	DINARD	11,00
DINARD COLLEGE STE MARIE	0859	LIGNE 07	keolis Armor-1	1	PLEURTUIT	DINARD	DINARD	11,00
DINARD LYCEE HOTELIER	0005	LIGNE 07	keolis Armor-1	1	RENNES	DINARD	DINARD	160,00
GOVEN - MFR	1975	LIGNE 06	keolis Armor-1	1	BAULON	GOVEN	GOVEN	15,00
GOVEN - MFR	1975	LIGNE 06	keolis Armor-1	1	CHARTRES DE BRETAGNE	GOVEN	GOVEN	30,20
GOVEN - MFR	1975	LIGNE 06	keolis Armor-1	1	LA CHAPELLE BOUEXIC	GOVEN	GOVEN	32,00
GOVEN - MFR	1975	LIGNE 06	keolis Armor-1	1	LASSY	GOVEN	GOVEN	8,00
GOVEN - MFR	1975	LIGNE 06	keolis Armor-1	1	MAURE DE BRETAGNE	GOVEN	GOVEN	38,00
GOVEN - MFR	1975	LIGNE 06	keolis Armor-1	1	MERNEL	GOVEN	GOVEN	38,40
GOVEN - MFR	1975	LIGNE 06	keolis Armor-1	1	RENNES	GOVEN	GOVEN	42,00
GUICHEN -CLG PB PB NOEL DU FAIL	1881	LIGNE 06	keolis Armor-1	1	BRUZ	GUICHEN	GUICHEN	15,00
TINTENIAC -LYC PRO PB BEL AIR	0050	LIGNE 07	keolis Armor-1	1	PLEURTUIT	LA BAUSSAINE	LA BAUSSAINE	82,80
TINTENIAC -LYC PRO PV ABBE PIERRE	1962	LIGNE 07	keolis Armor-1	1	PLEURTUIT	LA BAUSSAINE	LA BAUSSAINE	82,80
MONTAUBAN -CLG PV LA PROVIDENCE	0870	LIGNE 02	keolis Armor-1	1	BRETEIL	MONTAUBAN	MONTAUBAN	35,00
MONTAUBAN LYC PRI LA PROVIDENCE	1930	LIGNE 02	keolis Armor-1	1	BRETEIL	MONTAUBAN	MONTAUBAN	35,00
MONTAUBAN LYCEE ST NICOLAS-LA PROVIDENCE	1953	LIGNE 02	keolis Armor-1	1	BRETEIL	MONTAUBAN	MONTAUBAN	35,00
MONTAUBAN -CLG PB E. GALOIS	2247	LIGNE 02	keolis Armor-1	1	BRETEIL	MONTAUBAN	MONTAUBAN	35,00
MONTAUBAN LYC PRI LA PROVIDENCE	1930	LIGNE 02	keolis Armor-1	1	L HERMITAGE	MONTAUBAN	MONTAUBAN	46,00
MONTAUBAN LYCEE ST NICOLAS-LA PROVIDENCE	1953	LIGNE 02	keolis Armor-1	1	L HERMITAGE	MONTAUBAN	MONTAUBAN	46,00
MONTAUBAN -CLG PB E. GALOIS	2247	LIGNE 02	keolis Armor-1	1	L HERMITAGE	MONTAUBAN	MONTAUBAN	46,00
MONTAUBAN LYCEE ST NICOLAS-LA PROVIDENCE	1953	LIGNE 02	keolis Armor-1	1	LE RHEU	MONTAUBAN	MONTAUBAN	54,00
MONTAUBAN COL PUB E. GALLOIS	2247	LIGNE 02	keolis Armor-1	1	LE RHEU	MONTAUBAN	MONTAUBAN	54,00
MONTAUBAN LYC PRI LA PROVIDENCE	1930	LIGNE 02	keolis Armor-1	1	MONTFORT SUR MEU	MONTAUBAN	MONTAUBAN	25,00
MONTAUBAN LYCEE ST NICOLAS-LA PROVIDENCE	1953	LIGNE 02	keolis Armor-1	1	MONTFORT SUR MEU	MONTAUBAN	MONTAUBAN	25,00
MONTAUBAN COL PUB E. GALLOIS	2247	LIGNE 02	keolis Armor-1	1	MONTFORT SUR MEU	MONTAUBAN	MONTAUBAN	25,00
MONTAUBAN LYCEE ST NICOLAS-LA PROVIDENCE	1953	LIGNE 12A	keolis Armor-1	1	PACE	MONTAUBAN	MONTAUBAN	47,00
MONTAUBAN LYC PRI LA PROVIDENCE	1930	LIGNE 12A	keolis Armor-1	1	RENNES	MONTAUBAN	MONTAUBAN	68,00
MONTAUBAN LYCEE ST NICOLAS-LA PROVIDENCE	1953	LIGNE 12A	keolis Armor-1	1	RENNES	MONTAUBAN	MONTAUBAN	68,00
MONTAUBAN LYC PRI LA PROVIDENCE	1930	LIGNE 12A	keolis Armor-1	1	ST GILLES	MONTAUBAN	MONTAUBAN	39,00
MONTAUBAN LYCEE ST NICOLAS-LA PROVIDENCE	1953	LIGNE 12A	keolis Armor-1	1	ST GILLES	MONTAUBAN	MONTAUBAN	39,00
MONTAUBAN COL PRI LA PROVIDENCE	0870	LIGNE 12A	keolis Armor-1	1	ST MEEN LE GRAND	MONTAUBAN	MONTAUBAN	25,00
MONTAUBAN LYC PRI LA PROVIDENCE	1930	LIGNE 12A	keolis Armor-1	1	ST MEEN LE GRAND	MONTAUBAN	MONTAUBAN	25,00
MONTAUBAN LYCEE ST NICOLAS-LA PROVIDENCE	1953	LIGNE 12A	keolis Armor-1	1	ST MEEN LE GRAND	MONTAUBAN	MONTAUBAN	25,00
MONTAUBAN COL PUB E. GALLOIS	2247	LIGNE 12A	keolis Armor-1	1	ST MEEN LE GRAND	MONTAUBAN	MONTAUBAN	25,00
MONTAUBAN LYCEE ST NICOLAS-LA PROVIDENCE	1953	LIGNE 12A	keolis Armor-1	1	VEZIN LE COQUET	MONTAUBAN	MONTAUBAN	59,00
MONTFORT-SUR-MEU COL PRI ST LOUIS MARIE	0872	LIGNE 02	keolis Armor-1	1	GAEL	MONTFORT	MONTFORT	42,00
MONTFORT-SUR-MEU SEGPA LOUIS GUILLOUX	1792	LIGNE 02	keolis Armor-1	1	GAEL	MONTFORT	MONTFORT	42,00
MONTFORT-SUR-MEU LYC PUB CASSIN	2235	LIGNE 02	keolis Armor-1	1	GAEL	MONTFORT	MONTFORT	42,00
MONTFORT-SUR-MEU COL PRI ST LOUIS MARIE	0872	LIGNE 02	keolis Armor-1	1	IFFENDIC	MONTFORT	MONTFORT	16,00
MONTFORT-SUR-MEU COLLEGE LOUIS GUILLOUX	1791	LIGNE 02	keolis Armor-1	1	IFFENDIC	MONTFORT	MONTFORT	16,00
MONTFORT-SUR-MEU -LYC PB R. CASSIN	2235	LIGNE 02	keolis Armor-1	1	IFFENDIC	MONTFORT	MONTFORT	16,00
MONTFORT-SUR-MEU -CLG PB LOUIS GUILLOUX	1791	LIGNE 02	keolis Armor-1	1	LE RHEU	MONTFORT	MONTFORT	34,00
MONTFORT-SUR-MEU -SEGPA PB L. GUILLOUX	1792	LIGNE 02	keolis Armor-1	1	LE RHEU	MONTFORT	MONTFORT	34,00
MONTFORT-SUR-MEU -CFTA L'ABBAYE	2512	LIGNE 02	keolis Armor-1	1	LE RHEU	MONTFORT	MONTFORT	34,00
MONTFORT-SUR-MEU EC PRI NOTRE DAME	1124	LIGNE 02	keolis Armor-1	1	MUEL	MONTFORT	MONTFORT	32,00
MONTFORT-SUR-MEU COLLEGE LOUIS GUILLOUX	1791	LIGNE 02	keolis Armor-1	1	MUEL	MONTFORT	MONTFORT	32,00
MONTFORT-SUR-MEU SEGPA LOUIS GUILLOUX	1792	LIGNE 02	keolis Armor-1	1	MUEL	MONTFORT	MONTFORT	32,00
MONTFORT-SUR-MEU LYC PUB CASSIN	2235	LIGNE 02	keolis Armor-1	1	MUEL	MONTFORT	MONTFORT	32,00
MONTFORT-SUR-MEU COL PRI ST LOUIS MARIE	0872	LIGNE 02	keolis Armor-1	1	ST MAUGAN	MONTFORT	MONTFORT	20,00
MONTFORT-SUR-MEU COLLEGE LOUIS GUILLOUX	1791	LIGNE 02	keolis Armor-1	1	ST MAUGAN	MONTFORT	MONTFORT	20,00
MONTFORT-SUR-MEU SEGPA LOUIS GUILLOUX	1792	LIGNE 02	keolis Armor-1	1	ST MAUGAN	MONTFORT	MONTFORT	20,00
MONTFORT-SUR-MEU LYC PUB CASSIN	2235	LIGNE 02	keolis Armor-1	1	ST MAUGAN	MONTFORT	MONTFORT	20,00
PLELAN-LE-GRAND -EC PV NOTRE DAME	2367	LIGNE 01A	keolis Armor-1	1	BREAIL SOUS MONTFORT	PLELAN	PLELAN	40,00
RENNES -LYC PV STE THERESE	840	LIGNE 06	keolis Armor-1	1	BAULON	RENNES	Gare routière	56,00
RENNES LYCEE EMILE ZOLA	0024	LIGNE 06	keolis Armor-1	1	BAULON	RENNES	Gare routière	56,00
RENNES -LYC PB JEAN MACE	0026	LIGNE 06	keolis Armor-1	1	BAULON	RENNES	Gare routière	56,00
RENNES LYCEE PUB BREQUIGNY	0028	LIGNE 06	keolis Armor-1	1	BAULON	RENNES	Le Guyader	49,60
RENNES LYC PUB JOLIOT CURIE	0029	LIGNE 06	keolis Armor-1	1	BAULON	RENNES	Gare routière	56,00
RENNES LYC PUB MENDES FRANCE	0030	LIGNE 06	keolis Armor-1	1	BAULON	RENNES	Gare routière	56,00
RENNES LYC PROF. JEAN JAURES	0031	LIGNE 06	keolis Armor-1	1	BAULON	RENNES	Saint Yves	51,40
RENNES - LYC PRO PUB LOUIS GUILLOUX	0032	LIGNE 06	keolis Armor-1	1	BAULON	RENNES	Gare routière	56,00
RENNES - LYC PRO PUB BREQUIGNY	0059	LIGNE 06	keolis Armor-1	1	BAULON	RENNES	Le Guyader	49,60

Envoyé en préfecture le 25/09/2019
Reçu en préfecture le 25/09/2019
Affiché le
ID : 035-233500016-20190923-19_0401_08-DE

facturation scolaires

RENNES ETAB REG D'ENS ADAPTE	0747	LIGNE 06	keolis Armor-1	1 BAULON	RENNES	Gare routière	56,00
RENNES LYC PRI ST MARTIN	0777	LIGNE 06	keolis Armor-1	1 BAULON	RENNES	Gare routière	56,00
RENNES LYC PRI STE GENEVIEVE	0783	LIGNE 06	keolis Armor-1	1 BAULON	RENNES	Gare routière	56,00
CESSON-SEVIGNE - LGT SAINT ETIENNE	0793	LIGNE 06	keolis Armor-1	1 BAULON	RENNES	Gare routière	56,00
RENNES LYCEE PRIVE DE LA SALLE	0795	LIGNE 06	keolis Armor-1	1 BAULON	RENNES	Gare routière	56,00
RENNES LYC PRI STE JEANNE D'ARC	0797	LIGNE 06	keolis Armor-1	1 BAULON	RENNES	Gare routière	56,00
RENNES COLLEGE LE LANDRY	0965	LIGNE 06	keolis Armor-1	1 BAULON	RENNES	Gare routière	56,00
RENNES LYCEE LA LANDE DU BREIL	1047	LIGNE 06	keolis Armor-1	1 BAULON	RENNES	Gare routière	56,00
RENNES LYCEE PROF. CHARLES TILLON	1054	LIGNE 06	keolis Armor-1	1 BAULON	RENNES	Gare routière	56,00
RENNES COLLEGE ANNE DE BRETAGNE	1638	LIGNE 06	keolis Armor-1	1 BAULON	RENNES	Gare routière	56,00
RENNES -LYC PRO PB MENDES FRANCE	1789	LIGNE 06	keolis Armor-1	1 BAULON	RENNES	Gare routière	56,00
RENNES LYC PROF. COETLOGON	1878	LIGNE 06	keolis Armor-1	1 BAULON	RENNES	Gare routière	56,00
RENNES LYC PUB R. DESCARTES	1907	LIGNE 06	keolis Armor-1	1 BAULON	RENNES	Gare routière	56,00
ST-GREGOIRE - MFR HORTICOLE LES RABINARD	1976	LIGNE 06	keolis Armor-1	1 BAULON	RENNES	Gare routière	56,00
RENNES -CLG PV ST VINCENT- LA PROVIDENCE	2069	LIGNE 06	keolis Armor-1	1 BAULON	RENNES	Gare routière	56,00
RENNES -CLG PB CLOTILDE VAUTIER	913	LIGNE 12B	keolis Armor-1	1 BEDEE	RENNES	Gare routière	47,00
RENNES LYCEE EMILE ZOLA	0024	LIGNE 12B	keolis Armor-1	1 BEDEE	RENNES	Liberté TNB	45,80
RENNES -LYC PB JEAN MACE	0026	LIGNE 12B	keolis Armor-1	1 BEDEE	RENNES	Gare routière	47,00
RENNES LYCEE PUB BREQUIGNY	0028	LIGNE 12B	keolis Armor-1	1 BEDEE	RENNES	Gare routière	47,00
RENNES LYC PUB JOLIOT CURIE	0029	LIGNE 12B	keolis Armor-1	1 BEDEE	RENNES	Gare routière	47,00
RENNES LYC PUB MENDES FRANCE	0030	LIGNE 12B	keolis Armor-1	1 BEDEE	RENNES	République	44,60
RENNES LYC PROF. JEAN JAURES	0031	LIGNE 12B	keolis Armor-1	1 BEDEE	RENNES	Gare routière	47,00
RENNES LYC PROF. LOUIS GUILLOUX	0032	LIGNE 12B	keolis Armor-1	1 BEDEE	RENNES	Gare routière	47,00
RENNES LYC PROF. BREQUIGNY	0059	LIGNE 12B	keolis Armor-1	1 BEDEE	RENNES	Gare routière	47,00
VITRE - LEP LA CHAMPAGNE	0709	LIGNE 12B	keolis Armor-1	1 BEDEE	RENNES	Gare routière	47,00
RENNES LYC PRI ST.VINCENT	0776	LIGNE 12B	keolis Armor-1	1 BEDEE	RENNES	Gare routière	47,00
RENNES LYC PRI ST MARTIN	0777	LIGNE 12B	keolis Armor-1	1 BEDEE	RENNES	République	44,60
RENNES LYCEE PRIVE ASSOMPTION	0778	LIGNE 12B	keolis Armor-1	1 BEDEE	RENNES	Gare routière	47,00
RENNES LYCEE STE GENEVIEVE	0783	LIGNE 12B	keolis Armor-1	1 BEDEE	RENNES	Gare routière	47,00
CESSON-SEVIGNE - LGT SAINT ETIENNE	0793	LIGNE 12B	keolis Armor-1	1 BEDEE	RENNES	Gare routière	47,00
RENNES LYCEE PRIVE DE LA SALLE	0795	LIGNE 12B	keolis Armor-1	1 BEDEE	RENNES	République	44,60
RENNES LYC PRI STE JEANNE D'ARC	0797	LIGNE 12B	keolis Armor-1	1 BEDEE	RENNES	Gare routière	47,00
RENNES LYC PRI STE THERESE	0840	LIGNE 12B	keolis Armor-1	1 BEDEE	RENNES	Gare routière	47,00
RENNES LYCEE LA LANDE DU BREIL	1047	LIGNE 12B	keolis Armor-1	1 BEDEE	RENNES	République	44,60
RENNES LYCEE PROF. CHARLES TILLON	1054	LIGNE 12B	keolis Armor-1	1 BEDEE	RENNES	Gare routière	47,00
RENNES LYC PROF. MENDES FRANCE	1789	LIGNE 12B	keolis Armor-1	1 BEDEE	RENNES	République	44,60
RENNES COL EMILE ZOLA	1796	LIGNE 12B	keolis Armor-1	1 BEDEE	RENNES	Liberté TNB	45,80
RENNES LYC PROF. COETLOGON	1878	LIGNE 12B	keolis Armor-1	1 BEDEE	RENNES	République	44,60
CESSON COLLEGE BOURGCHEVREUIL	1906	LIGNE 12B	keolis Armor-1	1 BEDEE	RENNES	Gare routière	47,00
RENNES LYCEE RENE DESCARTES	1907	LIGNE 12B	keolis Armor-1	1 BEDEE	RENNES	Gare routière	47,00
GOVEN - MFR	1976	LIGNE 12B	keolis Armor-1	1 BEDEE	RENNES	Gare routière	47,00
RENNES -LYC PB V. ET H. BASCH	2009	LIGNE 12B	keolis Armor-1	1 BEDEE	RENNES	République	44,60
RENNES LYCEE PUB BREQUIGNY	28	LIGNE 01A	keolis Armor-1	1 BREAL SOUS MONTFORT	RENNES	Gare routière	40,00
ST-GREGOIRE - MFR HORTICOLE LES RABINARD	1976	LIGNE 01B	keolis Armor-1	1 BREAL SOUS MONTFORT	RENNES	Gare routière	40,00
RENNES LYCEE EMILE ZOLA	0024	LIGNE 01B	keolis Armor-1	1 BREAL SOUS MONTFORT	RENNES	Liberté TNB	38,80
RENNES - LYC PUB JEAN MACE	0026	LIGNE 01B	keolis Armor-1	1 BREAL SOUS MONTFORT	RENNES	République	37,60
RENNES LYCEE PUB BREQUIGNY	0028	LIGNE 01B	keolis Armor-1	1 BREAL SOUS MONTFORT	RENNES	Gare routière	40,00
RENNES LYC PUB JOLIOT CURIE	0029	LIGNE 01B	keolis Armor-1	1 BREAL SOUS MONTFORT	RENNES	Gare routière	40,00
RENNES LYC PUB MENDES FRANCE	0030	LIGNE 01B	keolis Armor-1	1 BREAL SOUS MONTFORT	RENNES	République	37,60
RENNES -LYC PRO PB JEAN JAURES	0031	LIGNE 01B	keolis Armor-1	1 BREAL SOUS MONTFORT	RENNES	Gare routière	40,00
RENNES LYC PROF. LOUIS GUILLOUX	0032	LIGNE 01B	keolis Armor-1	1 BREAL SOUS MONTFORT	RENNES	Gare routière	40,00
RENNES COL LES ORMEAUX	0033	LIGNE 01A	keolis Armor-1	1 BREAL SOUS MONTFORT	RENNES	Gare routière	40,00
TINTENIAC -LYC PRO PB BEL AIR	0050	LIGNE 01B	keolis Armor-1	1 BREAL SOUS MONTFORT	RENNES	Gare routière	40,00
RENNES LYC PROF. BREQUIGNY	0059	LIGNE 01B	keolis Armor-1	1 BREAL SOUS MONTFORT	RENNES	Gare routière	40,00
RENNES - LYC PRO PUB JOLIOT CURIE	0060	LIGNE 01B	keolis Armor-1	1 BREAL SOUS MONTFORT	RENNES	Gare routière	40,00
VITRE LEP LA CHAMPAGNE	0709	LIGNE 01B	keolis Armor-1	1 BREAL SOUS MONTFORT	RENNES	Gare routière	40,00
RENNES -LYC PB CHATEAUBRIAND	0710	LIGNE 01B	keolis Armor-1	1 BREAL SOUS MONTFORT	RENNES	Gare routière	40,00
RENNES -ETAB REG D'ENS ADAPTE	0747	LIGNE 01B	keolis Armor-1	1 BREAL SOUS MONTFORT	RENNES	Gare routière	40,00
RENNES LYC PRI ST VINCENT	0776	LIGNE 01A	keolis Armor-1	1 BREAL SOUS MONTFORT	RENNES	Gare routière	40,00
RENNES LYC PRI ST VINCENT	0776	LIGNE 01B	keolis Armor-1	1 BREAL SOUS MONTFORT	RENNES	Gare routière	40,00
RENNES LYC PRI ST MARTIN	0777	LIGNE 01B	keolis Armor-1	1 BREAL SOUS MONTFORT	RENNES	République	37,60
RENNES LYCEE ASSOMPTION	0778	LIGNE 01B	keolis Armor-1	1 BREAL SOUS MONTFORT	RENNES	Gare routière	40,00
RENNES LYC PRI STE GENEVIEVE	0783	LIGNE 01B	keolis Armor-1	1 BREAL SOUS MONTFORT	RENNES	Gare routière	40,00
CESSON-SEVIGNE - LGT SAINT ETIENNE	0793	LIGNE 01B	keolis Armor-1	1 BREAL SOUS MONTFORT	RENNES	Gare routière	40,00
RENNES LYCEE PRIVE DE LA SALLE	0795	LIGNE 01A	keolis Armor-1	1 BREAL SOUS MONTFORT	RENNES	République	37,60
RENNES LYCEE PRIVE DE LA SALLE	0795	LIGNE 01B	keolis Armor-1	1 BREAL SOUS MONTFORT	RENNES	République	37,60
RENNES LYC PRI STE JEANNE D'ARC	0797	LIGNE 01B	keolis Armor-1	1 BREAL SOUS MONTFORT	RENNES	Gare routière	40,00
ST-GREGOIRE LYCEE JEAN PAUL II	0801	LIGNE 01B	keolis Armor-1	1 BREAL SOUS MONTFORT	RENNES	Gare routière	40,00
RENNES LYC PRI STE THERESE	0840	LIGNE 01A	keolis Armor-1	1 BREAL SOUS MONTFORT	RENNES	Gare routière	40,00
RENNES LYC PRI STE THERESE	0840	LIGNE 01B	keolis Armor-1	1 BREAL SOUS MONTFORT	RENNES	Gare routière	40,00
RENNES LYCEE LA LANDE DU BREIL	1047	LIGNE 01A	keolis Armor-1	1 BREAL SOUS MONTFORT	RENNES	République	37,60
RENNES LYCEE LA LANDE DU BREIL	1047	LIGNE 01B	keolis Armor-1	1 BREAL SOUS MONTFORT	RENNES	République	37,60
RENNES LYCEE PROF. CHARLES TILLON	1054	LIGNE 01B	keolis Armor-1	1 BREAL SOUS MONTFORT	RENNES	Gare routière	40,00
RENNES -CLG PB ANNE DE BRETAGNE	1638	LIGNE 01B	keolis Armor-1	1 BREAL SOUS MONTFORT	RENNES	Gare routière	40,00
RENNES LYC PROF. MENDES FRANCE	1789	LIGNE 01B	keolis Armor-1	1 BREAL SOUS MONTFORT	RENNES	République	37,60
RENNES LYC PROF. COETLOGON	1878	LIGNE 01B	keolis Armor-1	1 BREAL SOUS MONTFORT	RENNES	République	37,60
RENNES LYC PUB R. DESCARTES	1907	LIGNE 01B	keolis Armor-1	1 BREAL SOUS MONTFORT	RENNES	Gare routière	40,00
RENNES LYCEE V. ET H. BASCH	2009	LIGNE 01B	keolis Armor-1	1 BREAL SOUS MONTFORT	RENNES	République	37,60
RENNES COL ST VINCENT	2069	LIGNE 01B	keolis Armor-1	1 BREAL SOUS MONTFORT	RENNES	Gare routière	40,00
RENNES - LYC PUB MENDES FRANCE	30	LIGNE 02	keolis Armor-1	1 BRETEIL	RENNES	République	35,60
RENNES LYCEE PRIVE DE LA SALLE	795	LIGNE 02	keolis Armor-1	1 BRETEIL	RENNES	République	35,60
RENNES LYCEE EMILE ZOLA	0024	LIGNE 02	keolis Armor-1	1 BRETEIL	RENNES	Liberté TNB	36,80
RENNES LYCEE PUB BREQUIGNY	0028	LIGNE 02	keolis Armor-1	1 BRETEIL	RENNES	Gare routière	38,00
RENNES LYC PUB JOLIOT CURIE	0029	LIGNE 02	keolis Armor-1	1 BRETEIL	RENNES	Gare routière	38,00
RENNES -LYC PRO PB JEAN JAURES	0031	LIGNE 02	keolis Armor-1	1 BRETEIL	RENNES	Gare routière	38,00
RENNES LYC PROF. LOUIS GUILLOUX	0032	LIGNE 02	keolis Armor-1	1 BRETEIL	RENNES	Gare routière	38,00
TINTENIAC -LYC PRO PB BEL AIR	0050	LIGNE 02	keolis Armor-1	1 BRETEIL	RENNES	Gare routière	38,00
RENNES - LYC PRO PB BREQUIGNY	0059	LIGNE 02	keolis Armor-1	1 BRETEIL	RENNES	Gare routière	38,00
RENNES LYC CHATEAUBRIAND	0710	LIGNE 02	keolis Armor-1	1 BRETEIL	RENNES	Gare routière	38,00
RENNES -ETAB REG D'ENS ADAPTE	0747	LIGNE 02	keolis Armor-1	1 BRETEIL	RENNES	Gare routière	38,00
RENNES COLLEGE CLEUNAY	0760	LIGNE 02	keolis Armor-1	1 BRETEIL	RENNES	Gare routière	38,00
RENNES -LYC PV ST VINCENT-LA PROVIDENCE	0776	LIGNE 02	keolis Armor-1	1 BRETEIL	RENNES	Gare routière	38,00
RENNES LYC PRI ST MARTIN	0777	LIGNE 02	keolis Armor-1	1 BRETEIL	RENNES	République	35,60
RENNES LYCEE ASSOMPTION	0778	LIGNE 02	keolis Armor-1	1 BRETEIL	RENNES	Gare routière	38,00
RENNES LYC PRI STE GENEVIEVE	0783	LIGNE 02	keolis Armor-1	1 BRETEIL	RENNES	Gare routière	38,00
CESSON-SEVIGNE -LGT F.OZANAM-SITE ST ETI	0793	LIGNE 02	keolis Armor-1	1 BRETEIL	RENNES	Gare routière	38,00
RENNES LYC PRI STE JEANNE D'ARC	0797	LIGNE 02	keolis Armor-1	1 BRETEIL	RENNES	Gare routière	38,00
RENNES COL STE GENEVIEVE	0836	LIGNE 02	keolis Armor-1	1 BRETEIL	RENNES	Gare routière	38,00
RENNES LYC PRI STE THERESE	0840	LIGNE 02	keolis Armor-1	1 BRETEIL	RENNES	Gare routière	38,00
RENNES LYCEE LA LANDE DU BREIL	1047	LIGNE 02	keolis Armor-1	1 BRETEIL	RENNES	République	35,60
RENNES LYCEE PROF. CHARLES TILLON	1054	LIGNE 02	keolis Armor-1	1 BRETEIL	RENNES	Gare routière	38,00
RENNES LYC PROF. COETLOGON	1878	LIGNE 02	keolis Armor-1	1 BRETEIL	RENNES	République	35,60
ST-GREGOIRE -MF HORTICOLE LES RABINARDI	1976	LIGNE 02	keolis Armor-1	1 BRETEIL	RENNES	Gare routière	38,00
RENNES LYCEE V. ET H. BASCH	2009	LIGNE 02	keolis Armor-1	1 BRETEIL	RENNES	République	35,60
RENNES COLLEGE ST VINCENT	2069	LIGNE 02	keolis Armor-1	1 BRETEIL	RENNES	Gare routière	38,00
RENNES LYC PROF. COETLOGON	1878	LIGNE 02	keolis Armor-1	1 GAEL	RENNES	République	61,60
RENNES -LYC PB BREQUIGNY	0028	LIGNE 02	keolis Armor-1	1 GAEL	RENNES	Gare routière	64,00
RENNES -LYC PB JOLIOT CURIE	0029	LIGNE 02	keolis Armor-1	1 GAEL	RENNES	Gare routière	64,00
RENNES -LYC PB MENDES FRANCE	0030	LIGNE 02	keolis Armor-1	1 GAEL	RENNES	République	61,60
RENNES -LYC PRO PB JEAN JAURES	0031	LIGNE 02	keolis Armor-1	1 GAEL	RENNES	Gare routière	64,00
RENNES LYCEE PROF. CHARLES TILLON	1054	LIGNE 02	keolis Armor-1	1 GAEL	RENNES	Gare routière	64,00
RENNES -LYC PRO PB MENDES FRANCE	1789	LIGNE 06	keolis Armor-1	1 GOVEN	RENNES	Gare routière	42,00
RENNES LYCEE PUB BREQUIGNY	0028	LIGNE 06	keolis Armor-1	1 GOVEN	RENNES	Le Guyader	35,60
RENNES - LYC PUB JOLIOT CURIE	0029	LIGNE 06	keolis Armor-1	1 GOVEN	RENNES	Gare routière	42,00

Envoyé en préfecture le 25/09/2019
Reçu en préfecture le 25/09/2019
Affiché le
ID : 035-233500016-20190923-19_0401_08-DE

facturation scolaires

RENNES LYC PUB MENDES FRANCE	0030	LIGNE 06	keolis Armor-1	1 GOVEN	RENNES	Gare routière 42,00
RENNES LYC PROF. JEAN JAURES	0031	LIGNE 06	keolis Armor-1	1 GOVEN	RENNES	Foyer rennais 39,40
RENNES LYC PROF. LOUIS GUILLOUX	0032	LIGNE 06	keolis Armor-1	1 GOVEN	RENNES	Gare routière 42,00
RENNES LYC PROF. BREQUIGNY	0059	LIGNE 06	keolis Armor-1	1 GOVEN	RENNES	Gare routière 42,00
RENNES -CLG PB LES CHALAIS	0734	LIGNE 06	keolis Armor-1	1 GOVEN	RENNES	Gare routière 42,00
RENNES LYC PRI ST MARTIN	0777	LIGNE 06	keolis Armor-1	1 GOVEN	RENNES	Foyer rennais 39,40
RENNES LYC PRI STE GENEVIEVE	0783	LIGNE 06	keolis Armor-1	1 GOVEN	RENNES	Gare routière 42,00
CESSON-SEVIGNE - LGT SAINT ETIENNE	0793	LIGNE 06	keolis Armor-1	1 GOVEN	RENNES	Gare routière 42,00
RENNES LYCEE PRIVE DE LA SALLE	0795	LIGNE 06	keolis Armor-1	1 GOVEN	RENNES	Gare routière 42,00
RENNES LYC PRI STE JEANNE D'ARC	0797	LIGNE 06	keolis Armor-1	1 GOVEN	RENNES	Gare routière 42,00
ST-GREGOIRE LYCEE JEAN PAUL II	0801	LIGNE 06	keolis Armor-1	1 GOVEN	RENNES	Gare routière 42,00
RENNES COL STE GENEVIEVE	0836	LIGNE 06	keolis Armor-1	1 GOVEN	RENNES	Foyer rennais 39,40
RENNES LYC PRI STE THERESE	0840	LIGNE 06	keolis Armor-1	1 GOVEN	RENNES	Gare routière 42,00
RENNES- GPE ST EXUPERY- SITE G.FRASSATI	1047	LIGNE 06	keolis Armor-1	1 GOVEN	RENNES	Gare routière 42,00
RENNES -LYC PRO PB CHARLES TILLON	1054	LIGNE 06	keolis Armor-1	1 GOVEN	RENNES	Gare routière 42,00
RENNES LYC PROF. COETLOGON	1878	LIGNE 06	keolis Armor-1	1 GOVEN	RENNES	Gare routière 42,00
RENNES -LYC PB R. DESCARTES	1907	LIGNE 06	keolis Armor-1	1 GOVEN	RENNES	Gare routière 42,00
ST-GREGOIRE - MFR HORTICOLE LES RABINARD	1976	LIGNE 06	keolis Armor-1	1 GOVEN	RENNES	Gare routière 42,00
RENNES -LYC PB V. ET H. BASCH	2009	LIGNE 06	keolis Armor-1	1 GOVEN	RENNES	Gare routière 42,00
RENNES -LYC PB MENDES FRANCE	0030	LIGNE 06	keolis Armor-1	1 GUICHEN	RENNES	Gare routière 42,00
CESSON-SEVIGNE -LGT F.OZANAM-SITE ST ETI	0793	LIGNE 06	keolis Armor-1	1 GUICHEN	RENNES	Gare routière 42,00
RENNES LYCEE PROF. CHARLES TILLON	1054	LIGNE 02	keolis Armor-1	1 IFFENDIC	RENNES	Gare routière 60,00
RENNES -LYC PB EMILE ZOLA	0024	LIGNE 02	keolis Armor-1	1 IFFENDIC	RENNES	Liberté TNB 56,80
RENNES LYCEE PUB BREQUIGNY	0028	LIGNE 02	keolis Armor-1	1 IFFENDIC	RENNES	Gare routière 60,00
RENNES LYC PUB JOLIOT CURIE	0029	LIGNE 02	keolis Armor-1	1 IFFENDIC	RENNES	Gare routière 60,00
RENNES LYC PUB MENDES FRANCE	0030	LIGNE 02	keolis Armor-1	1 IFFENDIC	RENNES	République 57,60
RENNES -LYC PRO PB JEAN JAURES	0031	LIGNE 02	keolis Armor-1	1 IFFENDIC	RENNES	Gare routière 60,00
RENNES -LYC PRO PB LOUIS GUILLOUX	0032	LIGNE 02	keolis Armor-1	1 IFFENDIC	RENNES	Gare routière 60,00
RENNES - LYC PRO PUB BREQUIGNY	0059	LIGNE 02	keolis Armor-1	1 IFFENDIC	RENNES	Gare routière 60,00
RENNES LYC CHATEAUBRIAND	0710	LIGNE 02	keolis Armor-1	1 IFFENDIC	RENNES	Gare routière 60,00
FOUGERES -LYC PRO PB J. GUEHENNO	0761	LIGNE 02	keolis Armor-1	1 IFFENDIC	RENNES	Gare routière 60,00
RENNES -LYC PV ST VINCENT-LA PROVIDENCE	0776	LIGNE 02	keolis Armor-1	1 IFFENDIC	RENNES	Gare routière 60,00
RENNES LYC PRI ST MARTIN	0777	LIGNE 02	keolis Armor-1	1 IFFENDIC	RENNES	République 57,60
RENNES LYC PRI STE GENEVIEVE	0783	LIGNE 02	keolis Armor-1	1 IFFENDIC	RENNES	Gare routière 60,00
CESSON-SEVIGNE -LGT F.OZANAM-SITE ST ETI	0793	LIGNE 02	keolis Armor-1	1 IFFENDIC	RENNES	Gare routière 60,00
RENNES LYCEE PRIVE DE LA SALLE	0795	LIGNE 02	keolis Armor-1	1 IFFENDIC	RENNES	République 57,60
RENNES LYC PRI STE JEANNE D'ARC	0797	LIGNE 02	keolis Armor-1	1 IFFENDIC	RENNES	Gare routière 60,00
ST-GREGOIRE LYCEE JEAN PAUL II	0801	LIGNE 02	keolis Armor-1	1 IFFENDIC	RENNES	Gare routière 60,00
RENNES COLLEGE LA TA	0835	LIGNE 02	keolis Armor-1	1 IFFENDIC	RENNES	Gare routière 60,00
RENNES -LYC PV STE THERESE	0840	LIGNE 02	keolis Armor-1	1 IFFENDIC	RENNES	République 57,60
RENNES GPE ST EXUPERY- SITE G.FRASSATI	1047	LIGNE 02	keolis Armor-1	1 IFFENDIC	RENNES	République 57,60
RENNES -LYC PRO PB CHARLES TILLON	1054	LIGNE 02	keolis Armor-1	1 IFFENDIC	RENNES	Gare routière 60,00
RENNES LYC PROF. COETLOGON	1878	LIGNE 02	keolis Armor-1	1 IFFENDIC	RENNES	République 57,60
RENNES -LYC PB R. DESCARTES	1907	LIGNE 02	keolis Armor-1	1 IFFENDIC	RENNES	Gare routière 60,00
ST-AUBIN-D'AUBIGNE -MF RURALE	1978	LIGNE 02	keolis Armor-1	1 IFFENDIC	RENNES	Gare routière 60,00
RENNES -LYC PB EMILE ZOLA	0024	LIGNE 19	keolis Armor-1	1 IRODOUER	RENNES	Liberté TNB 62,80
RENNES -LYC PB JEAN MACE	0026	LIGNE 19	keolis Armor-1	1 IRODOUER	RENNES	République 61,60
RENNES LYCEE PUB BREQUIGNY	0028	LIGNE 19	keolis Armor-1	1 IRODOUER	RENNES	Gare routière 64,00
RENNES LYC PUB JOLIOT CURIE	0029	LIGNE 19	keolis Armor-1	1 IRODOUER	RENNES	Gare routière 64,00
RENNES LYC PUB MENDES FRANCE	0030	LIGNE 19	keolis Armor-1	1 IRODOUER	RENNES	République 61,60
RENNES -LYC PRO PB JEAN JAURES	0031	LIGNE 19	keolis Armor-1	1 IRODOUER	RENNES	Gare routière 64,00
RENNES LYC PROF. LOUIS GUILLOUX	0032	LIGNE 19	keolis Armor-1	1 IRODOUER	RENNES	Gare routière 64,00
TINTENIAC -LYC PRO PB BEL AIR	0050	LIGNE 19	keolis Armor-1	1 IRODOUER	RENNES	Gare routière 64,00
RENNES - LYC PRO PUB BREQUIGNY	0059	LIGNE 19	keolis Armor-1	1 IRODOUER	RENNES	Gare routière 64,00
RENNES LYC PRI ST VINCENT	0776	LIGNE 19	keolis Armor-1	1 IRODOUER	RENNES	Gare routière 64,00
RENNES -LYC PV ST MARTIN	0777	LIGNE 19	keolis Armor-1	1 IRODOUER	RENNES	République 61,60
RENNES -LYC PV ASSOMPTION	0778	LIGNE 19	keolis Armor-1	1 IRODOUER	RENNES	Gare routière 64,00
RENNES COL ADORATION	0782	LIGNE 19	keolis Armor-1	1 IRODOUER	RENNES	République 61,60
RENNES -LYC PV STE GENEVIEVE	0783	LIGNE 19	keolis Armor-1	1 IRODOUER	RENNES	Gare routière 64,00
CESSON-SEVIGNE -LGT F.OZANAM-SITE ST ETI	0793	LIGNE 19	keolis Armor-1	1 IRODOUER	RENNES	Gare routière 64,00
RENNES LYCEE PRIVE DE LA SALLE	0795	LIGNE 19	keolis Armor-1	1 IRODOUER	RENNES	République 61,60
RENNES LYC PRI STE JEANNE D'ARC	0797	LIGNE 19	keolis Armor-1	1 IRODOUER	RENNES	Gare routière 64,00
RENNES -CLG PV STE GENEVIEVE	0836	LIGNE 19	keolis Armor-1	1 IRODOUER	RENNES	Gare routière 64,00
RENNES LYC PRI STE THERESE	0840	LIGNE 19	keolis Armor-1	1 IRODOUER	RENNES	Gare routière 64,00
RENNES LYCEE LA LANDE DU BREIL	1047	LIGNE 19	keolis Armor-1	1 IRODOUER	RENNES	République 61,60
RENNES LYCEE PROF. CHARLES TILLON	1054	LIGNE 19	keolis Armor-1	1 IRODOUER	RENNES	Gare routière 64,00
RENNES COLLEGE ANNE DE BRETAGNE	1638	LIGNE 19	keolis Armor-1	1 IRODOUER	RENNES	Liberté TNB 62,80
RENNES LYC PROF. COETLOGON	1878	LIGNE 19	keolis Armor-1	1 IRODOUER	RENNES	République 61,60
RENNES -CM. ET P. RENNES BEAULIEU	1926	LIGNE 19	keolis Armor-1	1 IRODOUER	RENNES	Gare routière 64,00
RENNES LYCEE V. ET H. BASCH	2009	LIGNE 19	keolis Armor-1	1 IRODOUER	RENNES	République 61,60
RENNES COL ST VINCENT	2069	LIGNE 19	keolis Armor-1	1 IRODOUER	RENNES	Gare routière 64,00
RENNES COL DE L'ASSOMPTION	2070	LIGNE 19	keolis Armor-1	1 IRODOUER	RENNES	Gare routière 64,00
ST-GREGOIRE -MF URBAINE	2475	LIGNE 19	keolis Armor-1	1 IRODOUER	RENNES	Gare routière 64,00
RENNES -LYC PRO PB COETLOGON	1878	LIGNE 07	keolis Armor-1	1 LA BAUSSAINE	RENNES	République 64,00
RENNES - LYC PUB JEAN MACE	0026	LIGNE 07	keolis Armor-1	1 LA BAUSSAINE	RENNES	République 64,00
RENNES -LYC PB JOLIOT CURIE	0029	LIGNE 07	keolis Armor-1	1 LA BAUSSAINE	RENNES	Gare routière 66,40
RENNES -LYC PB MENDES FRANCE	0030	LIGNE 07	keolis Armor-1	1 LA BAUSSAINE	RENNES	République 64,00
RENNES LYC PROF. LOUIS GUILLOUX	0032	LIGNE 07	keolis Armor-1	1 LA BAUSSAINE	RENNES	Gare routière 66,40
RENNES LYC PRI ST MARTIN	0777	LIGNE 07	keolis Armor-1	1 LA BAUSSAINE	RENNES	République 64,00
RENNES -LYC PV ASSOMPTION	0778	LIGNE 07	keolis Armor-1	1 LA BAUSSAINE	RENNES	Gare routière 66,40
CESSON-SEVIGNE - LGT SAINT ETIENNE	0793	LIGNE 07	keolis Armor-1	1 LA BAUSSAINE	RENNES	Gare routière 66,40
RENNES LYCEE PRIVE DE LA SALLE	0795	LIGNE 07	keolis Armor-1	1 LA BAUSSAINE	RENNES	République 64,00
RENNES LYC PRI STE JEANNE D'ARC	0797	LIGNE 07	keolis Armor-1	1 LA BAUSSAINE	RENNES	Gare routière 66,40
RENNES LYC PRI STE THERESE	0840	LIGNE 07	keolis Armor-1	1 LA BAUSSAINE	RENNES	Gare routière 66,40
RENNES -LYC PB EMILE ZOLA	0024	LIGNE 06	keolis Armor-1	1 LA CHAPELLE BOUEXIC	RENNES	Gare routière 66,00
RENNES - LYC PUB BREQUIGNY	0028	LIGNE 06	keolis Armor-1	1 LA CHAPELLE BOUEXIC	RENNES	Le Guyader 59,60
RENNES -LYC PB MENDES FRANCE	0030	LIGNE 06	keolis Armor-1	1 LA CHAPELLE BOUEXIC	RENNES	Gare routière 66,00
RENNES LYC PROF. JEAN JAURES	0031	LIGNE 06	keolis Armor-1	1 LA CHAPELLE BOUEXIC	RENNES	Saint Yves 61,40
RENNES -LYC PRO PB LOUIS GUILLOUX	0032	LIGNE 06	keolis Armor-1	1 LA CHAPELLE BOUEXIC	RENNES	Gare routière 66,00
RENNES LYC PROF. BREQUIGNY	0059	LIGNE 06	keolis Armor-1	1 LA CHAPELLE BOUEXIC	RENNES	Le Guyader 59,60
CESSON-SEVIGNE -LGT F.OZANAM-SITE ST ETI	0793	LIGNE 06	keolis Armor-1	1 LA CHAPELLE BOUEXIC	RENNES	Gare routière 66,00
RENNES LYCEE PRIVE DE LA SALLE	0795	LIGNE 06	keolis Armor-1	1 LA CHAPELLE BOUEXIC	RENNES	Gare routière 66,00
RENNES LYC PRI STE JEANNE D'ARC	0797	LIGNE 06	keolis Armor-1	1 LA CHAPELLE BOUEXIC	RENNES	Gare routière 66,00
RENNES -LYC PV STE THERESE	0840	LIGNE 06	keolis Armor-1	1 LA CHAPELLE BOUEXIC	RENNES	Gare routière 66,00
RENNES- GPE ST EXUPERY- SITE G.FRASSATI	1047	LIGNE 06	keolis Armor-1	1 LA CHAPELLE BOUEXIC	RENNES	Gare routière 66,00
RENNES -LYC PRO PB CHARLES TILLON	1054	LIGNE 06	keolis Armor-1	1 LA CHAPELLE BOUEXIC	RENNES	Gare routière 66,00
RENNES LYC PROF. COETLOGON	1878	LIGNE 06	keolis Armor-1	1 LA CHAPELLE BOUEXIC	RENNES	Gare routière 66,00
RENNES LYCEE V. ET H. BASCH	2009	LIGNE 06	keolis Armor-1	1 LA CHAPELLE BOUEXIC	RENNES	Gare routière 66,00
RENNES -LYC PV J.B. DE LA SALLE	0795	LIGNE 02	keolis Armor-1	1 LA CHAPELLE THOUARAULT	RENNES	Gare routière 34,00
RENNES - LYC PUB EMILE ZOLA	0024	LIGNE 06	keolis Armor-1	1 LASSY	RENNES	Gare routière 48,00
RENNES - LYC PUB JEAN MACE	0026	LIGNE 06	keolis Armor-1	1 LASSY	RENNES	Gare routière 48,00
RENNES LYCEE PUB BREQUIGNY	0028	LIGNE 06	keolis Armor-1	1 LASSY	RENNES	Le Guyader 41,60
RENNES LYC PUB MENDES FRANCE	0030	LIGNE 06	keolis Armor-1	1 LASSY	RENNES	Gare routière 48,00
RENNES - LYC PRO PUB JEAN JAURES	0031	LIGNE 06	keolis Armor-1	1 LASSY	RENNES	Saint Yves 43,40
RENNES -LYC PRO PB LOUIS GUILLOUX	0032	LIGNE 06	keolis Armor-1	1 LASSY	RENNES	Gare routière 48,00
RENNES LYC PROF. BREQUIGNY	0059	LIGNE 06	keolis Armor-1	1 LASSY	RENNES	Le Guyader 41,60
RENNES -LYC PB CHATEAUBRIAND	0710	LIGNE 06	keolis Armor-1	1 LASSY	RENNES	Gare routière 48,00
RENNES LYC PRI STE GENEVIEVE	0783	LIGNE 06	keolis Armor-1	1 LASSY	RENNES	Foyer rennais 45,40
CESSON-SEVIGNE -LGT F.OZANAM-SITE ST ETI	0793	LIGNE 06	keolis Armor-1	1 LASSY	RENNES	Gare routière 48,00
RENNES LYCEE PRIVE DE LA SALLE	0795	LIGNE 06	keolis Armor-1	1 LASSY	RENNES	Gare routière 48,00
RENNES LYC PRI STE JEANNE D'ARC	0797	LIGNE 06	keolis Armor-1	1 LASSY	RENNES	Gare routière 48,00
RENNES LYC PRI STE THERESE	0840	LIGNE 06	keolis Armor-1	1 LASSY	RENNES	Gare routière 48,00
RENNES LYCEE LA LANDE DU BREIL	1047	LIGNE 06	keolis Armor-1	1 LASSY	RENNES	Gare routière 48,00
RENNES LYCEE PROF. CHARLES TILLON	1054	LIGNE 06	keolis Armor-1	1 LASSY	RENNES	Gare routière 48,00

Envoyé en préfecture le 25/09/2019
Reçu en préfecture le 25/09/2019
Affiché le
ID : 035-233500016-20190923-19_0401_08-DE

facturation scolaires

RENNES LYC PROF. COETLOGON	1878	LIGNE 06	keolis Armor-1	1	LASSY	RENNES
ST-GREGOIRE MAISON FAMILIALE URBAINE	2475	LIGNE 06	keolis Armor-1	1	LASSY	RENNES
RENNES LYCEE PUB BREQUIGNY	0028	LIGNE 06	keolis Armor-1	1	MAURE DE BRETAGNE	RENNES
RENNES LYC PUB JOLIOT CURIE	0029	LIGNE 06	keolis Armor-1	1	MAURE DE BRETAGNE	RENNES
RENNES LYC PUB MENDES FRANCE	0030	LIGNE 06	keolis Armor-1	1	MAURE DE BRETAGNE	RENNES
RENNES -LYC PRO PB JEAN JAURES	0031	LIGNE 06	keolis Armor-1	1	MAURE DE BRETAGNE	RENNES
RENNES -LYC PRO PB LOUIS GUILLOUX	0032	LIGNE 06	keolis Armor-1	1	MAURE DE BRETAGNE	RENNES
RENNES LYC PROF. BREQUIGNY	0059	LIGNE 06	keolis Armor-1	1	MAURE DE BRETAGNE	RENNES
RENNES -LYC PV ST VINCENT-LA PROVIDENCE	0776	LIGNE 06	keolis Armor-1	1	MAURE DE BRETAGNE	RENNES
RENNES -LYC PV ST MARTIN	0777	LIGNE 06	keolis Armor-1	1	MAURE DE BRETAGNE	RENNES
CESSON-SEVIGNE - LGT SAINT ETIENNE	0793	LIGNE 06	keolis Armor-1	1	MAURE DE BRETAGNE	RENNES
RENNES -LYC PV J.B. DE LA SALLE	0795	LIGNE 06	keolis Armor-1	1	MAURE DE BRETAGNE	RENNES
RENNES -LYC PV STE THERESE	0840	LIGNE 06	keolis Armor-1	1	MAURE DE BRETAGNE	RENNES
RENNES -CLG PB DES HAUTES OURMES	0963	LIGNE 06	keolis Armor-1	1	MAURE DE BRETAGNE	RENNES
RENNES LYCEE LA LANDE DU BREIL	1047	LIGNE 06	keolis Armor-1	1	MAURE DE BRETAGNE	RENNES
RENNES LYCEE PROF. CHARLES TILLON	1054	LIGNE 06	keolis Armor-1	1	MAURE DE BRETAGNE	RENNES
RENNES -LYC PRO PB COETLOGON	1878	LIGNE 06	keolis Armor-1	1	MAURE DE BRETAGNE	RENNES
RENNES LYCEE PUB BREQUIGNY	0028	LIGNE 06	keolis Armor-1	1	MERNEL	RENNES
RENNES LYC PROF. BREQUIGNY	0059	LIGNE 06	keolis Armor-1	1	MERNEL	RENNES
RENNES -LYC PV J.B. DE LA SALLE	0795	LIGNE 06	keolis Armor-1	1	MERNEL	RENNES
RENNES -LYC PRO PB COETLOGON	1878	LIGNE 06	keolis Armor-1	1	MERNEL	RENNES
RENNES -LYC PB EMILE ZOLA	0024	LIGNE 12A	keolis Armor-1	1	MONTAUBAN DE BRETAGNE	RENNES
RENNES -LYC PB JEAN MACE	0026	LIGNE 12A	keolis Armor-1	1	MONTAUBAN DE BRETAGNE	RENNES
RENNES - LYC PUB BREQUIGNY	0028	LIGNE 12A	keolis Armor-1	1	MONTAUBAN DE BRETAGNE	RENNES
RENNES -LYC PB JOLIOT CURIE	0029	LIGNE 12A	keolis Armor-1	1	MONTAUBAN DE BRETAGNE	RENNES
RENNES LYC PUB MENDES FRANCE	0030	LIGNE 12A	keolis Armor-1	1	MONTAUBAN DE BRETAGNE	RENNES
RENNES -LYC PRO PB JEAN JAURES	0031	LIGNE 12A	keolis Armor-1	1	MONTAUBAN DE BRETAGNE	RENNES
RENNES LYC PROF. LOUIS GUILLOUX	0032	LIGNE 12A	keolis Armor-1	1	MONTAUBAN DE BRETAGNE	RENNES
RENNES - LYC PRO PUB BREQUIGNY	0059	LIGNE 12A	keolis Armor-1	1	MONTAUBAN DE BRETAGNE	RENNES
RENNES -ETAB REG D'ENS ADAPTE	0747	LIGNE 12A	keolis Armor-1	1	MONTAUBAN DE BRETAGNE	RENNES
RENNES LYC PRI ST VINCENT	0776	LIGNE 12A	keolis Armor-1	1	MONTAUBAN DE BRETAGNE	RENNES
RENNES -LYC PV ST MARTIN	0777	LIGNE 12A	keolis Armor-1	1	MONTAUBAN DE BRETAGNE	RENNES
CESSON-SEVIGNE - LGT SAINT ETIENNE	0793	LIGNE 12A	keolis Armor-1	1	MONTAUBAN DE BRETAGNE	RENNES
RENNES LYCEE PRIVE DE LA SALLE	0795	LIGNE 12A	keolis Armor-1	1	MONTAUBAN DE BRETAGNE	RENNES
RENNES LYC PRI STE JEANNE D'ARC	0797	LIGNE 12A	keolis Armor-1	1	MONTAUBAN DE BRETAGNE	RENNES
RENNES -CLG PB CLOTILDE VAUTIER	0913	LIGNE 12A	keolis Armor-1	1	MONTAUBAN DE BRETAGNE	RENNES
RENNES LYCEE LA LANDE DU BREIL	1047	LIGNE 12A	keolis Armor-1	1	MONTAUBAN DE BRETAGNE	RENNES
RENNES LYCEE PROF. CHARLES TILLON	1054	LIGNE 12A	keolis Armor-1	1	MONTAUBAN DE BRETAGNE	RENNES
RENNES -LYC PRO PB MENDES FRANCE	1789	LIGNE 12A	keolis Armor-1	1	MONTAUBAN DE BRETAGNE	RENNES
RENNES LYC PROF. COETLOGON	1878	LIGNE 12A	keolis Armor-1	1	MONTAUBAN DE BRETAGNE	RENNES
RENNES LYC PUB R. DESCARTES	1907	LIGNE 12A	keolis Armor-1	1	MONTAUBAN DE BRETAGNE	RENNES
RENNES -CM. ET P. RENNES BEAULIEU	1926	LIGNE 12A	keolis Armor-1	1	MONTAUBAN DE BRETAGNE	RENNES
ST-GREGOIRE -MF HORTICOLE LES RABINARDI	1976	LIGNE 12A	keolis Armor-1	1	MONTAUBAN DE BRETAGNE	RENNES
RENNES LYCEE V. ET H. BASCH	2009	LIGNE 12A	keolis Armor-1	1	MONTAUBAN DE BRETAGNE	RENNES
RENNES LYCEE EMILE ZOLA	0024	LIGNE 01A	keolis Armor-1	1	MONTERFIL	RENNES
RENNES LYCEE PUB BREQUIGNY	0028	LIGNE 01A	keolis Armor-1	1	MONTERFIL	RENNES
RENNES LYC PUB MENDES FRANCE	0030	LIGNE 01A	keolis Armor-1	1	MONTERFIL	RENNES
RENNES - LYC PRO PUB JEAN JAURES	0031	LIGNE 01A	keolis Armor-1	1	MONTERFIL	RENNES
RENNES LYC PROF. LOUIS GUILLOUX	0032	LIGNE 01A	keolis Armor-1	1	MONTERFIL	RENNES
RENNES - LYC PRO PB BREQUIGNY	0059	LIGNE 01A	keolis Armor-1	1	MONTERFIL	RENNES
RENNES LYC PRI ST MARTIN	0777	LIGNE 01A	keolis Armor-1	1	MONTERFIL	RENNES
RENNES -LYC PV STE GENEVIEVE	0783	LIGNE 01A	keolis Armor-1	1	MONTERFIL	RENNES
CESSON-SEVIGNE - LGT SAINT ETIENNE	0793	LIGNE 01A	keolis Armor-1	1	MONTERFIL	RENNES
RENNES LYCEE PRIVE DE LA SALLE	0795	LIGNE 01A	keolis Armor-1	1	MONTERFIL	RENNES
RENNES -LYC PRO LA LANDE DU BREIL	1047	LIGNE 01A	keolis Armor-1	1	MONTERFIL	RENNES
RENNES LYCEE PROF. CHARLES TILLON	1054	LIGNE 01A	keolis Armor-1	1	MONTERFIL	RENNES
RENNES LYC PROF. COETLOGON	1878	LIGNE 01A	keolis Armor-1	1	MONTERFIL	RENNES
RENNES -LYC PB EMILE ZOLA	0024	LIGNE 02	keolis Armor-1	1	MONTFORT SUR MEU	RENNES
RENNES LYCEE PUB BREQUIGNY	0028	LIGNE 02	keolis Armor-1	1	MONTFORT SUR MEU	RENNES
RENNES - LYC PUB JOLIOT CURIE	0029	LIGNE 02	keolis Armor-1	1	MONTFORT SUR MEU	RENNES
RENNES LYC PROF. JEAN JAURES	0031	LIGNE 02	keolis Armor-1	1	MONTFORT SUR MEU	RENNES
RENNES LYC PROF. LOUIS GUILLOUX	0032	LIGNE 02	keolis Armor-1	1	MONTFORT SUR MEU	RENNES
RENNES - LYC PRO PB BREQUIGNY	0059	LIGNE 02	keolis Armor-1	1	MONTFORT SUR MEU	RENNES
RENNES LYC CHATEAUBRIAND	0710	LIGNE 02	keolis Armor-1	1	MONTFORT SUR MEU	RENNES
RENNES -LYC PV ST VINCENT-LA PROVIDENCE	0776	LIGNE 02	keolis Armor-1	1	MONTFORT SUR MEU	RENNES
RENNES LYC PRI ST MARTIN	0777	LIGNE 02	keolis Armor-1	1	MONTFORT SUR MEU	RENNES
CESSON-SEVIGNE - LGT SAINT ETIENNE	0793	LIGNE 02	keolis Armor-1	1	MONTFORT SUR MEU	RENNES
RENNES LYCEE PRIVE DE LA SALLE	0795	LIGNE 02	keolis Armor-1	1	MONTFORT SUR MEU	RENNES
RENNES LYC PRI STE JEANNE D'ARC	0797	LIGNE 02	keolis Armor-1	1	MONTFORT SUR MEU	RENNES
RENNES -CLG PB MONTBARROT/MALIFEU	0895	LIGNE 02	keolis Armor-1	1	MONTFORT SUR MEU	RENNES
RENNES LYCEE LA LANDE DU BREIL	1047	LIGNE 02	keolis Armor-1	1	MONTFORT SUR MEU	RENNES
RENNES -LYC PRO PB CHARLES TILLON	1054	LIGNE 02	keolis Armor-1	1	MONTFORT SUR MEU	RENNES
RENNES LYC PROF. COETLOGON	1878	LIGNE 02	keolis Armor-1	1	MONTFORT SUR MEU	RENNES
ST-GREGOIRE MAISON FAMILIALE URBAINE	2475	LIGNE 02	keolis Armor-1	1	MONTFORT SUR MEU	RENNES
RENNES - LYC PUB BREQUIGNY	0028	LIGNE 02	keolis Armor-1	1	MUEL	RENNES
RENNES LYC PUB MENDES FRANCE	0030	LIGNE 02	keolis Armor-1	1	MUEL	RENNES
RENNES -LYC PRO PB JEAN JAURES	0031	LIGNE 02	keolis Armor-1	1	MUEL	RENNES
RENNES -LYC PRO PB LOUIS GUILLOUX	0032	LIGNE 02	keolis Armor-1	1	MUEL	RENNES
RENNES -LYC PRO PB CHARLES TILLON	1054	LIGNE 02	keolis Armor-1	1	MUEL	RENNES
RENNES LYC PROF. COETLOGON	1878	LIGNE 02	keolis Armor-1	1	MUEL	RENNES
RENNES -LYC PB BREQUIGNY	0028	LIGNE 01A	keolis Armor-1	1	PAIMPONT	RENNES
RENNES LYC PRI STE JEANNE D'ARC	0797	LIGNE 01A	keolis Armor-1	1	PAIMPONT	RENNES
RENNES- GPE ST EXUPERY- SITE G FRASSATI	1047	LIGNE 01A	keolis Armor-1	1	PAIMPONT	RENNES
RENNES LYCEE EMILE ZOLA	0024	LIGNE 01A	keolis Armor-1	1	PLELAN LE GRAND	RENNES
RENNES - LYC PUB JEAN MACE	0026	LIGNE 01A	keolis Armor-1	1	PLELAN LE GRAND	RENNES
RENNES -LYC PB BREQUIGNY	0028	LIGNE 01A	keolis Armor-1	1	PLELAN LE GRAND	RENNES
RENNES LYC PUB JOLIOT CURIE	0029	LIGNE 01A	keolis Armor-1	1	PLELAN LE GRAND	RENNES
RENNES -LYC PB MENDES FRANCE	0030	LIGNE 01A	keolis Armor-1	1	PLELAN LE GRAND	RENNES
RENNES -LYC PRO PB JEAN JAURES	0031	LIGNE 01A	keolis Armor-1	1	PLELAN LE GRAND	RENNES
RENNES LYC PROF. LOUIS GUILLOUX	0032	LIGNE 01A	keolis Armor-1	1	PLELAN LE GRAND	RENNES
LE-RHEU -LYCEE T. MONOD	0700	LIGNE 01A	keolis Armor-1	1	PLELAN LE GRAND	RENNES
RENNES ETAB REG D'ENS ADAPTE	0747	LIGNE 01A	keolis Armor-1	1	PLELAN LE GRAND	RENNES
RENNES -LYC PV ST VINCENT-LA PROVIDENCE	0776	LIGNE 01A	keolis Armor-1	1	PLELAN LE GRAND	RENNES
RENNES LYC PRI ST MARTIN	0777	LIGNE 01A	keolis Armor-1	1	PLELAN LE GRAND	RENNES
CESSON-SEVIGNE - LGT SAINT ETIENNE	0793	LIGNE 01A	keolis Armor-1	1	PLELAN LE GRAND	RENNES
RENNES LYCEE PRIVE DE LA SALLE	0795	LIGNE 01A	keolis Armor-1	1	PLELAN LE GRAND	RENNES
RENNES LYC PRI STE JEANNE D'ARC	0797	LIGNE 01A	keolis Armor-1	1	PLELAN LE GRAND	RENNES
RENNES -LYC PV STE THERESE	0840	LIGNE 01A	keolis Armor-1	1	PLELAN LE GRAND	RENNES
RENNES COLLEGE MONTBARROT/MALIFEU	0895	LIGNE 01A	keolis Armor-1	1	PLELAN LE GRAND	RENNES
RENNES LYCEE LA LANDE DU BREIL	1047	LIGNE 01A	keolis Armor-1	1	PLELAN LE GRAND	RENNES
RENNES -LYC PRO PB CHARLES TILLON	1054	LIGNE 01A	keolis Armor-1	1	PLELAN LE GRAND	RENNES
RENNES LYC PROF. MENDES FRANCE	1789	LIGNE 01A	keolis Armor-1	1	PLELAN LE GRAND	RENNES
RENNES LYC PROF. COETLOGON	1878	LIGNE 01A	keolis Armor-1	1	PLELAN LE GRAND	RENNES
RENNES LYCEE V. ET H. BASCH	2009	LIGNE 01A	keolis Armor-1	1	PLELAN LE GRAND	RENNES
CESSON-SEVIGNE LYCEE SEVIGNE	2304	LIGNE 01A	keolis Armor-1	1	PLELAN LE GRAND	RENNES
RENNES - LYC PUB JEAN MACE	0026	LIGNE 19	keolis Armor-1	1	PLEUMELEUC	RENNES
RENNES LYCEE PUB BREQUIGNY	0028	LIGNE 19	keolis Armor-1	1	PLEUMELEUC	RENNES
RENNES LYC PUB JOLIOT CURIE	0029	LIGNE 19	keolis Armor-1	1	PLEUMELEUC	RENNES
RENNES - LYC PUB MENDES FRANCE	0030	LIGNE 19	keolis Armor-1	1	PLEUMELEUC	RENNES
RENNES LYC PROF. JEAN JAURES	0031	LIGNE 19	keolis Armor-1	1	PLEUMELEUC	RENNES
RENNES LYC PROF. LOUIS GUILLOUX	0032	LIGNE 19	keolis Armor-1	1	PLEUMELEUC	RENNES
RENNES - LYC PRO PUB JOLIOT CURIE	0060	LIGNE 19	keolis Armor-1	1	PLEUMELEUC	RENNES
LE-RHEU -LYCEE T. MONOD	0700	LIGNE 19	keolis Armor-1	1	PLEUMELEUC	RENNES
RENNES LYC PRI ST VINCENT	0776	LIGNE 19	keolis Armor-1	1	PLEUMELEUC	RENNES

Gare routière	79,00
Saint-Yves	73,40
Gare routière	79,00
Le Guyader	77,60
Gare routière	79,00
Gare routière	79,00
Gare routière	79,00
Gare routière	79,00
Gare routière	79,00
Gare routière	79,00
Le Guyader	67,60
Le Guyader	67,60
Le Guyader	67,60
Gare routière	74,00
Liberté TNB	68,80
Gare routière	68,00
Gare routière	68,00
Gare routière	68,00
République	65,60
Gare routière	68,00
Gare routière	68,00
Gare routière	68,00
Gare routière	68,00
Gare routière	68,00
République	65,60
Gare routière	68,00
Gare routière	68,00
Gare routière	68,00
République	65,60
Gare routière	68,00
République	65,60
République	65,60
Gare routière	68,00
Gare routière	68,00
Gare routière	68,00
Gare routière	68,00
République	65,60
Liberté TNB	53,80
Gare routière	55,00
République	52,60
Gare routière	55,00
Gare routière	55,00
Gare routière	55,00
République	52,60
Gare routière	55,00
Gare routière	55,00
République	52,60
République	52,60
Gare routière	55,00
République	52,60
Liberté TNB	42,80
Gare routière	44,00
Gare routière	44,00
Gare routière	44,00
Gare routière	44,00
Gare routière	44,00
Gare routière	44,00
Gare routière	44,00
Gare routière	44,00
République	41,60
Gare routière	44,00
République	41,60
Gare routière	44,00
Gare routière	44,00
République	41,60
Gare routière	44,00
République	41,60
Gare routière	44,00
Gare routière	79,00
République	76,60
Gare routière	79,00
Gare routière	79,00
Gare routière	79,00
République	76,60
Gare routière	85,00
Gare routière	85,00
République	82,60
Liberté TNB	76,80
République	77,60
Gare routière	80,00
Gare routière	80,00
République	77,60
Gare routière	80,00
Gare routière	80,00
Gare routière	80,00
Gare routière	80,00
Gare routière	80,00
République	77,60
Gare routière	80,00
République	77,60
Gare routière	80,00
Gare routière	80,00
République	77,60
République	77,60
Gare routière	80,00
Gare routière	80,00
République	77,60
Gare routière	80,00
République	77,60
République	77,60
Gare routière	80,00
République	43,60
Gare routière	46,00
Gare routière	46,00
République	43,60
Gare routière	46,00
Gare routière	46,00
Gare routière	46,00
Gare routière	46,00
Gare routière	46,00

Envoyé en préfecture le 25/09/2019
Reçu en préfecture le 25/09/2019
Affiché le
ID : 035-233500016-20190923-19_0401_08-DE

facturation scolaires

RENNES LYC PRI ST MARTIN	0777	LIGNE 19	keolis Armor-1	1 PLEUMELEUC	RENNES	République	43,60
RENNES -LYC PV ASSOMPTION	0778	LIGNE 19	keolis Armor-1	1 PLEUMELEUC	RENNES	Gare routière	46,00
RENNES COL ADORATION	0782	LIGNE 19	keolis Armor-1	1 PLEUMELEUC	RENNES	Gare routière	46,00
RENNES LYC PRI STE GENEVIEVE	0783	LIGNE 19	keolis Armor-1	1 PLEUMELEUC	RENNES	République	43,60
CESSON-SEVIGNE - LGT SAINT ETIENNE	0793	LIGNE 19	keolis Armor-1	1 PLEUMELEUC	RENNES	République	43,60
RENNES LYCEE PRIVE DE LA SALLE	0795	LIGNE 19	keolis Armor-1	1 PLEUMELEUC	RENNES	Gare routière	46,00
RENNES LYC PRI STE JEANNE D'ARC	0797	LIGNE 19	keolis Armor-1	1 PLEUMELEUC	RENNES	République	43,60
RENNES LYC PRI STE THERESE	0840	LIGNE 19	keolis Armor-1	1 PLEUMELEUC	RENNES	Gare routière	46,00
RENNES COLLEGE MONTBARROT/MALIFEU	0895	LIGNE 19	keolis Armor-1	1 PLEUMELEUC	RENNES	République	43,60
RENNES -CLG PB CLOTILDE VAUTIER	0913	LIGNE 19	keolis Armor-1	1 PLEUMELEUC	RENNES	Liberté TNB	44,80
ST-AUBIN-DU-CORMIER - LEPA LA RENCONTRE	0940	LIGNE 19	keolis Armor-1	1 PLEUMELEUC	RENNES	République	43,60
RENNES LYCEE LA LANDE DU BREIL	1047	LIGNE 19	keolis Armor-1	1 PLEUMELEUC	RENNES	République	43,60
RENNES LYCEE PROF. CHARLES TILLON	1054	LIGNE 19	keolis Armor-1	1 PLEUMELEUC	RENNES	République	43,60
RENNES LYC PROF. MENDES FRANCE	1789	LIGNE 19	keolis Armor-1	1 PLEUMELEUC	RENNES	République	43,60
RENNES -CLG PB EMILE ZOLA	1796	LIGNE 19	keolis Armor-1	1 PLEUMELEUC	RENNES	Gare routière	66,00
RENNES LYC PROF. COETLOGON	1878	LIGNE 19	keolis Armor-1	1 PLEUMELEUC	RENNES	Gare routière	66,00
RENNES LYCEE V. ET H. BASCH	2009	LIGNE 19	keolis Armor-1	1 PLEUMELEUC	RENNES	Gare routière	66,00
ST-GREGOIRE -MF URBAINE	2475	LIGNE 19	keolis Armor-1	1 PLEUMELEUC	RENNES	République	63,60
RENNES LYC PROF. COETLOGON	1878	LIGNE 02	keolis Armor-1	1 ST MAUGAN	RENNES	Gare routière	66,00
RENNES - LYC PUB JEAN MACE	0026	LIGNE 02	keolis Armor-1	1 ST MAUGAN	RENNES	Gare routière	66,00
RENNES - LYC PUB BREQUIGNY	0028	LIGNE 02	keolis Armor-1	1 ST MAUGAN	RENNES	Gare routière	66,00
RENNES LYC PUB JOLIOT CURIE	0029	LIGNE 02	keolis Armor-1	1 ST MAUGAN	RENNES	Gare routière	66,00
RENNES LYC PROF. LOUIS GUILLOUX	0032	LIGNE 02	keolis Armor-1	1 ST MAUGAN	RENNES	Gare routière	66,00
RENNES LYC PRI ST MARTIN	0777	LIGNE 02	keolis Armor-1	1 ST MAUGAN	RENNES	République	63,60
RENNES -LYC PV STE JEANNE D'ARC	0797	LIGNE 02	keolis Armor-1	1 ST MAUGAN	RENNES	Gare routière	66,00
ST-GREGOIRE MAISON FAMILIALE URBAINE	2475	LIGNE 02	keolis Armor-1	1 ST MAUGAN	RENNES	République	63,60
RENNES -LYC PB BREQUIGNY	0028	LIGNE 12A	keolis Armor-1	1 ST MEEN LE GRAND	RENNES	Gare routière	88,00
RENNES LYC PUB JOLIOT CURIE	0029	LIGNE 12A	keolis Armor-1	1 ST MEEN LE GRAND	RENNES	Gare routière	88,00
RENNES -LYC PB MENDES FRANCE	0030	LIGNE 12A	keolis Armor-1	1 ST MEEN LE GRAND	RENNES	République	85,60
RENNES LYC PROF. JEAN JAURES	0031	LIGNE 12A	keolis Armor-1	1 ST MEEN LE GRAND	RENNES	Gare routière	88,00
RENNES LYC PROF. LOUIS GUILLOUX	0032	LIGNE 12A	keolis Armor-1	1 ST MEEN LE GRAND	RENNES	Gare routière	88,00
RENNES - LYC PRO PUB BREQUIGNY	0059	LIGNE 12A	keolis Armor-1	1 ST MEEN LE GRAND	RENNES	Gare routière	88,00
RENNES -CLG PB LES CHALAIS	0734	LIGNE 12A	keolis Armor-1	1 ST MEEN LE GRAND	RENNES	Gare routière	88,00
RENNES -CLG PB CLEUNAY	0760	LIGNE 12A	keolis Armor-1	1 ST MEEN LE GRAND	RENNES	Gare routière	88,00
RENNES LYC PRI ST MARTIN	0777	LIGNE 12A	keolis Armor-1	1 ST MEEN LE GRAND	RENNES	République	85,60
RENNES -LYC PV ASSOMPTION	0778	LIGNE 12A	keolis Armor-1	1 ST MEEN LE GRAND	RENNES	Gare routière	88,00
ST-GREGOIRE -CLG PV IMMACULEE	0780	LIGNE 12A	keolis Armor-1	1 ST MEEN LE GRAND	RENNES	République	85,60
RENNES LYCEE PRIVE DE LA SALLE	0795	LIGNE 12A	keolis Armor-1	1 ST MEEN LE GRAND	RENNES	République	85,60
RENNES LYC PRI STE JEANNE D'ARC	0797	LIGNE 12A	keolis Armor-1	1 ST MEEN LE GRAND	RENNES	Gare routière	88,00
RENNES LYCEE PROF. CHARLES TILLON	1054	LIGNE 12A	keolis Armor-1	1 ST MEEN LE GRAND	RENNES	Gare routière	88,00
RENNES LYC PROF. MENDES FRANCE	1789	LIGNE 12A	keolis Armor-1	1 ST MEEN LE GRAND	RENNES	République	85,60
RENNES LYC PROF. COETLOGON	1878	LIGNE 12A	keolis Armor-1	1 ST MEEN LE GRAND	RENNES	République	85,60
RENNES -LYC PB V. ET H. BASCH	2009	LIGNE 12A	keolis Armor-1	1 ST MEEN LE GRAND	RENNES	République	85,60
RENNES -LYC PRO LA LANDE DU BREIL	1047	LIGNE 19	keolis Armor-1	1 ST PERN	RENNES	République	73,20
RENNES -LYC PB BREQUIGNY	0028	LIGNE 19	keolis Armor-1	1 ST PERN	RENNES	République	73,20
RENNES -LYC PRO PB JEAN JAURES	0031	LIGNE 19	keolis Armor-1	1 ST PERN	RENNES	République	73,20
LE-RHEU -LYCEE T. MONOD	0700	LIGNE 19	keolis Armor-1	1 ST PERN	RENNES	Gare routière	75,60
RENNES -CLG PV ST VINCENT- LA PROVIDENCE	2069	LIGNE 19	keolis Armor-1	1 ST PERN	RENNES	Gare routière	75,60
RENNES LYCEE V. ET H. BASCH	2009	LIGNE 01B	keolis Armor-1	1 ST THURIAL	RENNES	République	50,60
RENNES LYCEE EMILE ZOLA	0024	LIGNE 01B	keolis Armor-1	1 ST THURIAL	RENNES	Liberté TNB	51,80
RENNES - LYC PUB JEAN MACE	0026	LIGNE 01B	keolis Armor-1	1 ST THURIAL	RENNES	République	50,60
RENNES LYCEE PUB BREQUIGNY	0028	LIGNE 01B	keolis Armor-1	1 ST THURIAL	RENNES	Gare routière	53,00
RENNES LYC PUB JOLIOT CURIE	0029	LIGNE 01B	keolis Armor-1	1 ST THURIAL	RENNES	Gare routière	53,00
RENNES LYC PUB MENDES FRANCE	0030	LIGNE 01B	keolis Armor-1	1 ST THURIAL	RENNES	République	50,60
RENNES LYC PROF. JEAN JAURES	0031	LIGNE 01B	keolis Armor-1	1 ST THURIAL	RENNES	Gare routière	53,00
RENNES LYC PROF. LOUIS GUILLOUX	0032	LIGNE 01B	keolis Armor-1	1 ST THURIAL	RENNES	Gare routière	53,00
RENNES - LYC PRO PB BREQUIGNY	0059	LIGNE 01B	keolis Armor-1	1 ST THURIAL	RENNES	Gare routière	53,00
RENNES - LYC PRO PUB JOLIOT CURIE	0060	LIGNE 01B	keolis Armor-1	1 ST THURIAL	RENNES	Gare routière	53,00
RENNES LYC CHATEAUBRIAND	0710	LIGNE 01B	keolis Armor-1	1 ST THURIAL	RENNES	Gare routière	53,00
RENNES -CLG PB CLEUNAY	0760	LIGNE 01B	keolis Armor-1	1 ST THURIAL	RENNES	Gare routière	53,00
RENNES LYC PRI ST VINCENT	0776	LIGNE 01B	keolis Armor-1	1 ST THURIAL	RENNES	Gare routière	53,00
RENNES LYC PRI ST MARTIN	0777	LIGNE 01B	keolis Armor-1	1 ST THURIAL	RENNES	République	50,60
RENNES LYCEE PRIVE ASSOMPTION	0778	LIGNE 01B	keolis Armor-1	1 ST THURIAL	RENNES	Gare routière	53,00
RENNES COL ADORATION	0782	LIGNE 01B	keolis Armor-1	1 ST THURIAL	RENNES	République	50,60
RENNES LYC PRI STE GENEVIEVE	0783	LIGNE 01B	keolis Armor-1	1 ST THURIAL	RENNES	Gare routière	53,00
CESSON-SEVIGNE - LGT SAINT ETIENNE	0793	LIGNE 01B	keolis Armor-1	1 ST THURIAL	RENNES	Gare routière	53,00
RENNES LYCEE PRIVE DE LA SALLE	0795	LIGNE 01B	keolis Armor-1	1 ST THURIAL	RENNES	République	50,60
RENNES LYC PRI STE JEANNE D'ARC	0797	LIGNE 01B	keolis Armor-1	1 ST THURIAL	RENNES	Gare routière	53,00
RENNES -CLG PV LA TOUR D'AUVERGNE	0835	LIGNE 01B	keolis Armor-1	1 ST THURIAL	RENNES	Gare routière	53,00
RENNES LYCEE LA LANDE DU BREIL	1047	LIGNE 01B	keolis Armor-1	1 ST THURIAL	RENNES	République	50,60
RENNES LYCEE PROF. CHARLES TILLON	1054	LIGNE 01B	keolis Armor-1	1 ST THURIAL	RENNES	Gare routière	53,00
RENNES LYC PROF. COETLOGON	1878	LIGNE 01B	keolis Armor-1	1 ST THURIAL	RENNES	République	50,60
RENNES LYC PUB R. DESCARTES	1907	LIGNE 01B	keolis Armor-1	1 ST THURIAL	RENNES	Gare routière	53,00
TINTENIAC - LYC PRO ABBE PIERRE	1962	LIGNE 01B	keolis Armor-1	1 ST THURIAL	RENNES	République	50,60
RENNES COL ST VINCENT	2069	LIGNE 01B	keolis Armor-1	1 ST THURIAL	RENNES	Gare routière	53,00
CESSON-SEVIGNE LYCEE SEVIGNE	2304	LIGNE 01B	keolis Armor-1	1 ST THURIAL	RENNES	Gare routière	53,00
RENNES LYCEE EMILE ZOLA	0024	LIGNE 02	keolis Armor-1	1 TALENSAC	RENNES	Liberté TNB	46,80
RENNES - LYC PUB JEAN MACE	0026	LIGNE 02	keolis Armor-1	1 TALENSAC	RENNES	République	45,60
RENNES - LYC PUB BREQUIGNY	0028	LIGNE 02	keolis Armor-1	1 TALENSAC	RENNES	Gare routière	48,00
RENNES LYC PUB JOLIOT CURIE	0029	LIGNE 02	keolis Armor-1	1 TALENSAC	RENNES	Gare routière	48,00
RENNES LYC PUB MENDES FRANCE	0030	LIGNE 02	keolis Armor-1	1 TALENSAC	RENNES	République	45,60
RENNES LYC PROF. LOUIS GUILLOUX	0032	LIGNE 02	keolis Armor-1	1 TALENSAC	RENNES	Gare routière	48,00
RENNES LYC PRI ST VINCENT	0776	LIGNE 02	keolis Armor-1	1 TALENSAC	RENNES	Gare routière	48,00
RENNES LYC PRI ST MARTIN	0777	LIGNE 02	keolis Armor-1	1 TALENSAC	RENNES	République	45,60
CESSON-SEVIGNE -LGT F.OZANAM-SITE ST ETI	0793	LIGNE 02	keolis Armor-1	1 TALENSAC	RENNES	Gare routière	48,00
RENNES LYCEE PRIVE DE LA SALLE	0795	LIGNE 02	keolis Armor-1	1 TALENSAC	RENNES	République	45,60
RENNES LYCEE LA LANDE DU BREIL	1047	LIGNE 02	keolis Armor-1	1 TALENSAC	RENNES	République	45,60
RENNES LYCEE PROF. CHARLES TILLON	1054	LIGNE 02	keolis Armor-1	1 TALENSAC	RENNES	Gare routière	48,00
RENNES LYC PROF. COETLOGON	1878	LIGNE 02	keolis Armor-1	1 TALENSAC	RENNES	République	45,60
RENNES LYCEE V. ET H. BASCH	2009	LIGNE 02	keolis Armor-1	1 TALENSAC	RENNES	République	45,60
RENNES LYC PROF. COETLOGON	1878	LIGNE 01A	keolis Armor-1	1 TREFFENDEL	RENNES	République	61,60
RENNES LYC PUB R. DESCARTES	1907	LIGNE 01A	keolis Armor-1	1 TREFFENDEL	RENNES	Gare routière	64,00
RENNES LYCEE EMILE ZOLA	0024	LIGNE 01A	keolis Armor-1	1 TREFFENDEL	RENNES	Liberté TNB	62,80
RENNES LYCEE PUB BREQUIGNY	0028	LIGNE 01A	keolis Armor-1	1 TREFFENDEL	RENNES	Gare routière	64,00
RENNES LYC PUB MENDES FRANCE	0030	LIGNE 01A	keolis Armor-1	1 TREFFENDEL	RENNES	République	61,60
RENNES LYC PROF. JEAN JAURES	0031	LIGNE 01A	keolis Armor-1	1 TREFFENDEL	RENNES	Gare routière	64,00
RENNES - LYC PRO PUB LOUIS GUILLOUX	0032	LIGNE 01A	keolis Armor-1	1 TREFFENDEL	RENNES	Gare routière	64,00
RENNES LYC PROF. LOUIS GUILLOUX	0032	LIGNE 01A	keolis Armor-1	1 TREFFENDEL	RENNES	Gare routière	64,00
RENNES -ETAB REG D'ENS ADAPTE	0747	LIGNE 01A	keolis Armor-1	1 TREFFENDEL	RENNES	Gare routière	64,00
RENNES LYC PRI ST VINCENT	0776	LIGNE 01A	keolis Armor-1	1 TREFFENDEL	RENNES	Gare routière	64,00
RENNES LYC PRI ST MARTIN	0777	LIGNE 01A	keolis Armor-1	1 TREFFENDEL	RENNES	République	61,60
CESSON-SEVIGNE -LGT F.OZANAM-SITE ST ETI	0793	LIGNE 01A	keolis Armor-1	1 TREFFENDEL	RENNES	Gare routière	64,00
RENNES LYCEE PRIVE DE LA SALLE	0795	LIGNE 01A	keolis Armor-1	1 TREFFENDEL	RENNES	République	61,60
RENNES LYC PRI STE JEANNE D'ARC	0797	LIGNE 01A	keolis Armor-1	1 TREFFENDEL	RENNES	Gare routière	64,00
RENNES LYC PRI STE THERESE	0840	LIGNE 01A	keolis Armor-1	1 TREFFENDEL	RENNES	Gare routière	64,00
RENNES -LYC PRO LA LANDE DU BREIL	1047	LIGNE 01A	keolis Armor-1	1 TREFFENDEL	RENNES	République	61,60
RENNES -LYC PRO PB CHARLES TILLON	1054	LIGNE 01A	keolis Armor-1	1 TREFFENDEL	RENNES	Gare routière	64,00
ST-MEEN-LE-GRAND EC PRI ST JOSEPH	2489	LIGNE 12A	keolis Armor-1	1 BEDEE	ST MEEN	ST MEEN	46,90
ST-MEEN-LE-GRAND LYC HOT NOTRE DAME	0807	LIGNE 12A	keolis Armor-1	1 BEDEE	ST MEEN	ST MEEN	46,90
ST-MEEN-LE-GRAND COL PRI NOTRE DAME	0887	LIGNE 12A	keolis Armor-1	1 BEDEE	ST MEEN	ST MEEN	46,90
ST-MEEN-LE-GRAND -COLLEGE CAMILLE GUERIN	1850	LIGNE 12A	keolis Armor-1	1 BEDEE	ST MEEN	ST MEEN	46,90
ST-MEEN -LE-GRAND MAISON FAM RURALE	2028	LIGNE 12A	keolis Armor-1	1 BEDEE	ST MEEN	ST MEEN	46,90
ST-MEEN-LE-GRAND LYC HOT NOTRE DAME	0807	LIGNE 12A	keolis Armor-1	1 MONTAUBAN DE BRETAGNE	ST MEEN	ST MEEN	25,00
ST-MEEN-LE-GRAND -COLLEGE CAMILLE GUERIN	1850	LIGNE 12A	keolis Armor-1	1 MONTAUBAN DE BRETAGNE	ST MEEN	ST MEEN	25,00

Envoyé en préfecture le 25/09/2019
Reçu en préfecture le 25/09/2019
Affiché le
ID : 035-233500016-20190923-19_0401_08-DE

				facturation scolaires			
ST-MEEN -LE-GRAND MAISON FAM RURALE	2028	LIGNE 12A	keolis Armor-1	1 MONTAUBAN DE BRETAGNE	ST MEEN	ST-MEEN	88,00
ST-MEEN-LE-GRAND -EC PV ST JOSEPH	2489	LIGNE 12A	keolis Armor-1	1 MONTAUBAN DE BRETAGNE	ST MEEN	ST-MEEN	88,00
ST-MEEN-LE-GRAND LYC HOT NOTRE DAME	0807	LIGNE 12A	keolis Armor-1	1 PACE	ST MEEN	ST-MEEN	60,00
ST-MEEN -LE-GRAND -MF RURALE	2028	LIGNE 12A	keolis Armor-1	1 PACE	ST MEEN	ST-MEEN	60,00
ST-MEEN-LE-GRAND LYC HOT NOTRE DAME	0807	LIGNE 12A	keolis Armor-1	1 RENNES	ST MEEN	ST-MEEN	82,00
ST-MEEN -LE-GRAND MAISON FAM RURALE	2028	LIGNE 12A	keolis Armor-1	1 RENNES	ST MEEN	ST-MEEN	82,00
ST-MEEN-LE-GRAND LYC HOT NOTRE DAME	0807	LIGNE 12A	keolis Armor-1	1 ST GILLES	ST MEEN	BETTON	29,60
ST-MEEN -LE-GRAND -MF RURALE	2028	LIGNE 12A	keolis Armor-1	1 ST GILLES	ST MEEN	BETTON	31,00
ST-MEEN-LE-GRAND LYC HOT NOTRE DAME	0807	LIGNE 12A	keolis Armor-1	1 VEZIN LE COQUET	ST MEEN	BETTON	31,00
ST-MEEN -LE-GRAND -MF RURALE	2028	LIGNE 12A	keolis Armor-1	1 VEZIN LE COQUET	ST MEEN	BETTON	41,00
ST-GREGOIRE LYCEE JEAN PAUL II	0801	LIGNE 04A	keolis Armor-3	3 ANDOUILLE NEUVILLE	BETTON	BETTON	16,00
ST-GREGOIRE -CLG PV IMMACULEE	0780	LIGNE 04A	keolis Armor-3	3 AUBIGNE	BETTON	BETTON	16,00
ST-GREGOIRE LYCEE JEAN PAUL II	0801	LIGNE 04A	keolis Armor-3	3 AUBIGNE	BETTON	BETTON	42,60
ST-GREGOIRE LYCEE JEAN PAUL II	0801	LIGNE 04B	keolis Armor-3	3 GAHARD	BETTON	BETTON	42,60
ST-GREGOIRE COLLEGE IMMACULEE	0780	LIGNE 04B	keolis Armor-3	3 MOUAZE	BETTON	BETTON	42,60
ST-GREGOIRE LYCEE JEAN PAUL II	0801	LIGNE 04B	keolis Armor-3	3 MOUAZE	BETTON	BETTON	20,20
ST-GREGOIRE COLLEGE IMMACULEE	0780	LIGNE 04A	keolis Armor-3	3 SENS DE BRETAGNE	BETTON	BETTON	20,20
ST-GREGOIRE LYCEE JEAN PAUL II	0801	LIGNE 04A	keolis Armor-3	3 SENS DE BRETAGNE	BETTON	BETTON	28,00
BETTON COLLEGE PUB F. TRUFFAUT	2260	LIGNE 04A	keolis Armor-3	3 SENS DE BRETAGNE	BETTON	CESSON	50,80
ST-GREGOIRE COLLEGE IMMACULEE	0780	LIGNE 04A	keolis Armor-3	3 ST AUBIN D'AUBIGNE	BETTON	CESSON	90,00
ST-GREGOIRE LYCEE JEAN PAUL II	0801	LIGNE 04A	keolis Armor-3	3 ST AUBIN D'AUBIGNE	BETTON	CESSON	42,00
BETTON COLLEGE PUB F. TRUFFAUT	2260	LIGNE 04B	keolis Armor-3	3 CHASNE SUR ILLET	BETTON	CESSON	42,00
CESSON-SEVIGNE LYCEE SEVIGNE	2304	LIGNE 09B	keolis Armor-3	3 DOURDAIN	CESSON	CESSON	38,00
CESSON-SEVIGNE - LGT SAINT ETIENNE	0793	LIGNE 09A	keolis Armor-3	3 FOUGERES	CESSON	CESSON	38,00
CESSON-SEVIGNE - LGT SAINT ETIENNE	0793	LIGNE 09A	keolis Armor-3	3 GOSNE	CESSON	CESSON	70,00
CESSON-SEVIGNE LYCEE SEVIGNE	2304	LIGNE 09A	keolis Armor-3	3 GOSNE	CESSON	CESSON	38,00
CESSON-SEVIGNE - LGT SAINT ETIENNE	0793	LIGNE 09B	keolis Armor-3	3 LA BOUEXIERE	CESSON	CESSON	36,00
CESSON-SEVIGNE LYCEE SEVIGNE	2304	LIGNE 09B	keolis Armor-3	3 LA BOUEXIERE	CESSON	CESSON	50,80
CESSON-SEVIGNE - LGT SAINT ETIENNE	0793	LIGNE 09A	keolis Armor-3	3 LA CHAPELLE ST AUBERT	CESSON	CESSON	60,60
CESSON-SEVIGNE - LGT SAINT ETIENNE	0793	LIGNE 09B	keolis Armor-3	3 LIFFRE	CESSON	CESSON	74,80
CESSON-SEVIGNE LYCEE SEVIGNE	2304	LIGNE 09B	keolis Armor-3	3 LIFFRE	CESSON	CESSON	54,00
CESSON-SEVIGNE - LGT SAINT ETIENNE	0793	LIGNE 09A	keolis Armor-3	3 MEZIERES SUR COUESNON	CESSON	CESSON	54,00
CESSON-SEVIGNE LYCEE SEVIGNE	2304	LIGNE 09A	keolis Armor-3	3 MEZIERES SUR COUESNON	CESSON	CESSON	60,00
CESSON-SEVIGNE - LGT SAINT ETIENNE	0793	LIGNE 09A	keolis Armor-3	3 ROMAGNE	CESSON	CESSON	60,00
CESSON-SEVIGNE - LGT SAINT ETIENNE	0793	LIGNE 09A	keolis Armor-3	3 ST AUBIN DU CORMIER	CESSON	CESSON	62,00
CESSON-SEVIGNE LYCEE SEVIGNE	2304	LIGNE 09A	keolis Armor-3	3 ST AUBIN DU CORMIER	CESSON	CESSON	62,00
CESSON-SEVIGNE - LGT SAINT ETIENNE	0793	LIGNE 09A	keolis Armor-3	3 ST JEAN SUR COUESNON	CESSON	FOUGERES	62,00
CESSON-SEVIGNE LYCEE SEVIGNE	2304	LIGNE 09A	keolis Armor-3	3 ST JEAN SUR COUESNON	CESSON	FOUGERES	62,00
CESSON-SEVIGNE - LGT SAINT ETIENNE	0793	LIGNE 09A	keolis Armor-3	3 ST MARC SUR COUESNON	CESSON	FOUGERES	62,00
CESSON-SEVIGNE LYCEE SEVIGNE	2304	LIGNE 09A	keolis Armor-3	3 ST MARC SUR COUESNON	CESSON	FOUGERES	62,00
FOUGERES CES MAHATMA GANDHI	967	LIGNE 17B	keolis Armor-3	3 ANTRAIN	FOUGERES	FOUGERES	62,00
FOUGERES LYCEE GAL ET TECH J. GUEHENNO	0011	LIGNE 17B	keolis Armor-3	3 ANTRAIN	FOUGERES	FOUGERES	62,00
FOUGERES LYC PROF GUEHENNO	0761	LIGNE 17B	keolis Armor-3	3 ANTRAIN	FOUGERES	FOUGERES	62,00
FOUGERES LYCEE NOTRE DAME DES MARAIS	0769	LIGNE 17B	keolis Armor-3	3 ANTRAIN	FOUGERES	FOUGERES	62,00
FOUGERES COLLEGE STE MARIE	0770	LIGNE 17B	keolis Armor-3	3 ANTRAIN	FOUGERES	FOUGERES	62,00
FOUGERES LEP ST JOSEPH	0788	LIGNE 17B	keolis Armor-3	3 ANTRAIN	FOUGERES	FOUGERES	62,00
FOUGERES CES MAHATMA GANDHI	0968	LIGNE 17B	keolis Armor-3	3 ANTRAIN	FOUGERES	FOUGERES	62,00
FOUGERES LYCEE EDMOND MICHELET	1947	LIGNE 17B	keolis Armor-3	3 ANTRAIN	FOUGERES	FOUGERES	62,00
ST-AUBIN-DU-CORMIER LYCEE J.B. LE TAILLA	1960	LIGNE 17B	keolis Armor-3	3 ANTRAIN	FOUGERES	FOUGERES	62,00
FOUGERES -CLG PV JEANNE D'ARC	1997	LIGNE 17B	keolis Armor-3	3 ANTRAIN	FOUGERES	FOUGERES	62,00
FOUGERES -MF RURALE	2025	LIGNE 17B	keolis Armor-3	3 ANTRAIN	FOUGERES	FOUGERES	62,00
FOUGERES CFA	2043	LIGNE 17B	keolis Armor-3	3 ANTRAIN	FOUGERES	FOUGERES	62,00
FOUGERES LYC PROF GUEHENNO	761	LIGNE 13	keolis Armor-3	3 BALAZE	FOUGERES	FOUGERES	44,00
FOUGERES -LYC PB JEAN GUEHENNO	0011	LIGNE 13	keolis Armor-3	3 BALAZE	FOUGERES	FOUGERES	44,00
FOUGERES LYCEE NOTRE DAME DES MARAIS	0769	LIGNE 13	keolis Armor-3	3 BALAZE	FOUGERES	FOUGERES	44,00
FOUGERES LEP ST JOSEPH	0788	LIGNE 13	keolis Armor-3	3 BALAZE	FOUGERES	FOUGERES	44,00
FOUGERES CES MAHATMA GANDHI	0967	LIGNE 13	keolis Armor-3	3 BALAZE	FOUGERES	FOUGERES	44,00
FOUGERES SEGPA MAHATMA GANDHI	0968	LIGNE 13	keolis Armor-3	3 BALAZE	FOUGERES	FOUGERES	44,00
FOUGERES LYCEE EDMOND MICHELET	1947	LIGNE 13	keolis Armor-3	3 BALAZE	FOUGERES	FOUGERES	44,00
ST-AUBIN-DU-CORMIER -LYC LE TAILLANDIER	1960	LIGNE 13	keolis Armor-3	3 BALAZE	FOUGERES	FOUGERES	44,00
FOUGERES -CLG PV JEANNE D'ARC	1997	LIGNE 13	keolis Armor-3	3 BALAZE	FOUGERES	FOUGERES	44,00
FOUGERES MAISON FAMILIALE RURALE	2025	LIGNE 13	keolis Armor-3	3 BALAZE	FOUGERES	FOUGERES	44,00
FOUGERES LYCEE GAL ET TECH J. GUEHENNO	0011	LIGNE 09A	keolis Armor-3	3 CESSON SEVIGNE	FOUGERES	FOUGERES	90,00
FOUGERES -LYC PRO PB J. GUEHENNO	0761	LIGNE 09A	keolis Armor-3	3 CESSON SEVIGNE	FOUGERES	FOUGERES	90,00
FOUGERES COLLEGE STE MARIE	0770	LIGNE 09A	keolis Armor-3	3 CESSON SEVIGNE	FOUGERES	FOUGERES	90,00
FOUGERES- LYC JB LE TAILLANDIER/ST JOSEP	0788	LIGNE 09A	keolis Armor-3	3 CESSON SEVIGNE	FOUGERES	FOUGERES	90,00
FOUGERES LYC PROF GUEHENNO	0761	LIGNE 13	keolis Armor-3	3 CHATILLON EN VENDELAIS	FOUGERES	FOUGERES	32,00
FOUGERES LYCEE NOTRE DAME DES MARAIS	0769	LIGNE 13	keolis Armor-3	3 CHATILLON EN VENDELAIS	FOUGERES	FOUGERES	32,00
FOUGERES -CLG PV STE MARIE	0770	LIGNE 13	keolis Armor-3	3 CHATILLON EN VENDELAIS	FOUGERES	FOUGERES	32,00
FOUGERES - LEP PV ST JOSEPH	0788	LIGNE 13	keolis Armor-3	3 CHATILLON EN VENDELAIS	FOUGERES	FOUGERES	32,00
FOUGERES CES MAHATMA GANDHI	0967	LIGNE 13	keolis Armor-3	3 CHATILLON EN VENDELAIS	FOUGERES	FOUGERES	32,00
FOUGERES SEGPA MAHATMA GANDHI	0968	LIGNE 13	keolis Armor-3	3 CHATILLON EN VENDELAIS	FOUGERES	FOUGERES	32,00
FOUGERES LYCEE EDMOND MICHELET	1947	LIGNE 13	keolis Armor-3	3 CHATILLON EN VENDELAIS	FOUGERES	FOUGERES	32,00
FOUGERES COLLEGE JEANNE D'ARC	1997	LIGNE 13	keolis Armor-3	3 CHATILLON EN VENDELAIS	FOUGERES	FOUGERES	32,00
FOUGERES MF RURALE	2025	LIGNE 13	keolis Armor-3	3 CHATILLON EN VENDELAIS	FOUGERES	FOUGERES	32,00
FOUGERES LYCEE GAL ET TECH J. GUEHENNO	0011	LIGNE 09A	keolis Armor-3	3 GOSNE	FOUGERES	FOUGERES	51,00
FOUGERES - LYC PRO PUB J. GUEHENNO	0761	LIGNE 09A	keolis Armor-3	3 GOSNE	FOUGERES	FOUGERES	51,00
FOUGERES LYCEE NOTRE DAME DES MARAIS	0769	LIGNE 09A	keolis Armor-3	3 GOSNE	FOUGERES	FOUGERES	51,00
FOUGERES - LEP PV ST JOSEPH	0788	LIGNE 09A	keolis Armor-3	3 GOSNE	FOUGERES	FOUGERES	51,00
FOUGERES CES MAHATMA GANDHI	0967	LIGNE 09A	keolis Armor-3	3 GOSNE	FOUGERES	FOUGERES	51,00
FOUGERES -SEGPA PB MAHATMA GANDHI	0968	LIGNE 09A	keolis Armor-3	3 GOSNE	FOUGERES	FOUGERES	51,00
FOUGERES LYCEE EDMOND MICHELET	1947	LIGNE 09A	keolis Armor-3	3 GOSNE	FOUGERES	FOUGERES	51,00
FOUGERES -CFA	2043	LIGNE 09A	keolis Armor-3	3 GOSNE	FOUGERES	FOUGERES	51,00
FOUGERES -LYC PRO PB J. GUEHENNO	0761	LIGNE 09A	keolis Armor-3	3 LA BOUEXIERE	FOUGERES	FOUGERES	75,60
FOUGERES -CLG PB THERESE PIERRE	0762	LIGNE 09A	keolis Armor-3	3 LA BOUEXIERE	FOUGERES	FOUGERES	75,60
FOUGERES LYCEE NOTRE DAME DES MARAIS	0769	LIGNE 09A	keolis Armor-3	3 LA BOUEXIERE	FOUGERES	FOUGERES	75,60
FOUGERES COL JEANNE D'ARC	1997	LIGNE 09A	keolis Armor-3	3 LA CHAPELLE ST AUBERT	FOUGERES	FOUGERES	24,00
FOUGERES LYCEE GAL ET TECH J. GUEHENNO	0011	LIGNE 09A	keolis Armor-3	3 LA CHAPELLE ST AUBERT	FOUGERES	FOUGERES	24,00
FOUGERES LYC PROF GUEHENNO	0761	LIGNE 09A	keolis Armor-3	3 LA CHAPELLE ST AUBERT	FOUGERES	FOUGERES	24,00
FOUGERES LYCEE NOTRE DAME DES MARAIS	0769	LIGNE 09A	keolis Armor-3	3 LA CHAPELLE ST AUBERT	FOUGERES	FOUGERES	24,00
FOUGERES COLLEGE STE MARIE	0770	LIGNE 09A	keolis Armor-3	3 LA CHAPELLE ST AUBERT	FOUGERES	FOUGERES	24,00
FOUGERES CES MAHATMA GANDHI	0967	LIGNE 09A	keolis Armor-3	3 LA CHAPELLE ST AUBERT	FOUGERES	FOUGERES	24,00
FOUGERES LYCEE EDMOND MICHELET	1947	LIGNE 09A	keolis Armor-3	3 LA CHAPELLE ST AUBERT	FOUGERES	FOUGERES	24,00
FOUGERES -MF RURALE	2025	LIGNE 09A	keolis Armor-3	3 LA CHAPELLE ST AUBERT	FOUGERES	FOUGERES	24,00
FOUGERES LYCEE GAL ET TECH J. GUEHENNO	0011	LIGNE 18	keolis Armor-3	3 LANDEAN	FOUGERES	FOUGERES	16,00
FOUGERES LYC PROF GUEHENNO	0761	LIGNE 18	keolis Armor-3	3 LANDEAN	FOUGERES	FOUGERES	16,00
FOUGERES -CLG PB THERESE PIERRE	0762	LIGNE 18	keolis Armor-3	3 LANDEAN	FOUGERES	FOUGERES	16,00
FOUGERES LYCEE NOTRE DAME DES MARAIS	0769	LIGNE 18	keolis Armor-3	3 LANDEAN	FOUGERES	FOUGERES	16,00
FOUGERES COLLEGE STE MARIE	0770	LIGNE 18	keolis Armor-3	3 LANDEAN	FOUGERES	FOUGERES	16,00
FOUGERES LEP ST JOSEPH	0788	LIGNE 18	keolis Armor-3	3 LANDEAN	FOUGERES	FOUGERES	16,00
FOUGERES CES MAHATMA GANDHI	0967	LIGNE 18	keolis Armor-3	3 LANDEAN	FOUGERES	FOUGERES	16,00
FOUGERES -SEGPA PB MAHATMA GANDHI	0968	LIGNE 18	keolis Armor-3	3 LANDEAN	FOUGERES	FOUGERES	16,00
FOUGERES LYCEE EDMOND MICHELET	1947	LIGNE 18	keolis Armor-3	3 LANDEAN	FOUGERES	FOUGERES	16,00
FOUGERES COL JEANNE D'ARC	1997	LIGNE 18	keolis Armor-3	3 LANDEAN	FOUGERES	FOUGERES	16,00
FOUGERES MAISON FAMILIALE RURALE	2025	LIGNE 18	keolis Armor-3	3 LANDEAN	FOUGERES	FOUGERES	16,00
FOUGERES -CLG PB MAHATMA GANDHI	967	LIGNE 09A	keolis Armor-3	3 LIFFRE	FOUGERES	FOUGERES	62,00
FOUGERES LYCEE GAL ET TECH J. GUEHENNO	0011	LIGNE 09A	keolis Armor-3	3 LIFFRE	FOUGERES	FOUGERES	62,00
FOUGERES -LYC PRO PB J. GUEHENNO	0761	LIGNE 09A	keolis Armor-3	3 LIFFRE	FOUGERES	FOUGERES	62,00
FOUGERES LYCEE NOTRE DAME DES MARAIS	0769	LIGNE 09A	keolis Armor-3	3 LIFFRE	FOUGERES	FOUGERES	62,00
FOUGERES LEP ST JOSEPH	0788	LIGNE 09A	keolis Armor-3	3 LIFFRE	FOUGERES	FOUGERES	62,00
FOUGERES- LYC JB LE TAILLANDIER/MICHELET	1947	LIGNE 09A	keolis Armor-3	3 LIFFRE	FOUGERES	FOUGERES	62,00
FOUGERES -MF RURALE	2025	LIGNE 09A	keolis Armor-3	3 LIFFRE	FOUGERES	FOUGERES	62,00
FOUGERES LYCEE GAL ET TECH J. GUEHENNO	0011	LIGNE 18	keolis Armor-3	3 LOUVIGNE DU DESERT	FOUGERES	FOUGERES	36,00
FOUGERES LYC PROF GUEHENNO	0761	LIGNE 18	keolis Armor-3	3 LOUVIGNE DU DESERT	FOUGERES	FOUGERES	36,00

Envoyé en préfecture le 25/09/2019
Reçu en préfecture le 25/09/2019
Affiché le
ID : 035-233500016-20190923-19_0401_08-DE

facturation scolaires

FOUGERES COLLEGE THERESE PIERRE	0762	LIGNE 18	keolis Armor-3	3 LOUVIGNE DU DESERT	FOUGERES	FOUGERES 36,00
FOUGERES LYCEE NOTRE DAME DES MARAIS	0769	LIGNE 18	keolis Armor-3	3 LOUVIGNE DU DESERT	FOUGERES	FOUGERES 36,00
FOUGERES COLLEGE STE MARIE	0770	LIGNE 18	keolis Armor-3	3 LOUVIGNE DU DESERT	FOUGERES	FOUGERES 36,00
FOUGERES LEP ST JOSEPH	0788	LIGNE 18	keolis Armor-3	3 LOUVIGNE DU DESERT	FOUGERES	FOUGERES 36,00
ST-AUBIN-DU-CORMIER - LEPA LA RENCONTRE	0940	LIGNE 18	keolis Armor-3	3 LOUVIGNE DU DESERT	FOUGERES	FOUGERES 36,00
FOUGERES CES MAHATMA GANDHI	0967	LIGNE 18	keolis Armor-3	3 LOUVIGNE DU DESERT	FOUGERES	FOUGERES 36,00
FOUGERES CES MAHATMA GANDHI	0968	LIGNE 18	keolis Armor-3	3 LOUVIGNE DU DESERT	FOUGERES	FOUGERES 36,00
FOUGERES LYCEE EDMOND MICHELET	1947	LIGNE 18	keolis Armor-3	3 LOUVIGNE DU DESERT	FOUGERES	FOUGERES 36,00
ST-AUBIN-DU-CORMIER LYCEE J.B. LE TAILLA	1960	LIGNE 18	keolis Armor-3	3 LOUVIGNE DU DESERT	FOUGERES	FOUGERES 36,00
FOUGERES COL JEANNE D'ARC	1997	LIGNE 18	keolis Armor-3	3 LOUVIGNE DU DESERT	FOUGERES	FOUGERES 36,00
FOUGERES MAISON FAMILIALE RURALE	2025	LIGNE 18	keolis Armor-3	3 LOUVIGNE DU DESERT	FOUGERES	FOUGERES 36,00
FOUGERES -CFA	2043	LIGNE 18	keolis Armor-3	3 LOUVIGNE DU DESERT	FOUGERES	FOUGERES 36,00
FOUGERES -LYC PRO PB J. GUEHENNO	0761	LIGNE 17B	keolis Armor-3	3 PONTORSON	FOUGERES	FOUGERES 76,00
FOUGERES -LYC PV ND DES MARAIS	0769	LIGNE 17B	keolis Armor-3	3 PONTORSON	FOUGERES	FOUGERES 76,00
FOUGERES LEP ST JOSEPH	0788	LIGNE 17B	keolis Armor-3	3 PONTORSON	FOUGERES	FOUGERES 76,00
FOUGERES LYCEE EDMOND MICHELET	1947	LIGNE 17B	keolis Armor-3	3 PONTORSON	FOUGERES	FOUGERES 76,00
FOUGERES -CFA	2043	LIGNE 17B	keolis Armor-3	3 PONTORSON	FOUGERES	FOUGERES 76,00
FOUGERES - BEAUTE FORMATION	FO01	LIGNE 17B	keolis Armor-3	3 PONTORSON	FOUGERES	FOUGERES 76,00
FOUGERES - LYC JEAN GUEHENNO	0011	LIGNE 09A	keolis Armor-3	3 RENNES	FOUGERES	FOUGERES 100,00
FOUGERES LYC PROF GUEHENNO	0761	LIGNE 09A	keolis Armor-3	3 RENNES	FOUGERES	FOUGERES 100,00
FOUGERES LYCEE NOTRE DAME DES MARAIS	0769	LIGNE 09A	keolis Armor-3	3 RENNES	FOUGERES	FOUGERES 100,00
FOUGERES - LEP PV ST JOSEPH	0788	LIGNE 09A	keolis Armor-3	3 RENNES	FOUGERES	FOUGERES 100,00
FOUGERES -CLG PV JEANNE D'ARC	1997	LIGNE 09A	keolis Armor-3	3 RENNES	FOUGERES	FOUGERES 100,00
FOUGERES -MF RURALE	2025	LIGNE 09A	keolis Armor-3	3 RENNES	FOUGERES	FOUGERES 100,00
FOUGERES LYCEE GAL ET TECH J. GUEHENNO	0011	LIGNE 09A	keolis Armor-3	3 ROMAGNE	FOUGERES	FOUGERES 14,00
FOUGERES - LYC JEAN GUEHENNO	0011	LIGNE 17B	keolis Armor-3	3 ROMAGNE	FOUGERES	FOUGERES 14,00
VITRE - LEP LA CHAMPAGNE	0709	LIGNE 09A	keolis Armor-3	3 ROMAGNE	FOUGERES	FOUGERES 14,00
FOUGERES LYC PROF GUEHENNO	0761	LIGNE 09A	keolis Armor-3	3 ROMAGNE	FOUGERES	FOUGERES 14,00
FOUGERES - LYC PRO PUB J. GUEHENNO	0761	LIGNE 17B	keolis Armor-3	3 ROMAGNE	FOUGERES	FOUGERES 14,00
FOUGERES COLLEGE THERESE PIERRE	0762	LIGNE 09A	keolis Armor-3	3 ROMAGNE	FOUGERES	FOUGERES 14,00
FOUGERES COLLEGE THERESE PIERRE	0762	LIGNE 17B	keolis Armor-3	3 ROMAGNE	FOUGERES	FOUGERES 14,00
FOUGERES LYCEE NOTRE DAME DES MARAIS	0769	LIGNE 09A	keolis Armor-3	3 ROMAGNE	FOUGERES	FOUGERES 14,00
FOUGERES LYCEE NOTRE DAME DES MARAIS	0769	LIGNE 17B	keolis Armor-3	3 ROMAGNE	FOUGERES	FOUGERES 14,00
FOUGERES COLLEGE STE MARIE	0770	LIGNE 09A	keolis Armor-3	3 ROMAGNE	FOUGERES	FOUGERES 14,00
FOUGERES COLLEGE STE MARIE	0770	LIGNE 17B	keolis Armor-3	3 ROMAGNE	FOUGERES	FOUGERES 14,00
FOUGERES - LEP PV ST JOSEPH	0788	LIGNE 09A	keolis Armor-3	3 ROMAGNE	FOUGERES	FOUGERES 14,00
FOUGERES CES MAHATMA GANDHI	0967	LIGNE 09A	keolis Armor-3	3 ROMAGNE	FOUGERES	FOUGERES 14,00
FOUGERES CES MAHATMA GANDHI	0968	LIGNE 09A	keolis Armor-3	3 ROMAGNE	FOUGERES	FOUGERES 14,00
FOUGERES CES MAHATMA GANDHI	0968	LIGNE 17B	keolis Armor-3	3 ROMAGNE	FOUGERES	FOUGERES 14,00
FOUGERES LYCEE EDMOND MICHELET	1947	LIGNE 09A	keolis Armor-3	3 ROMAGNE	FOUGERES	FOUGERES 14,00
FOUGERES COL JEANNE D'ARC	1997	LIGNE 09A	keolis Armor-3	3 ROMAGNE	FOUGERES	FOUGERES 14,00
FOUGERES -MF RURALE	2025	LIGNE 09A	keolis Armor-3	3 ROMAGNE	FOUGERES	FOUGERES 14,00
FOUGERES - MFR	2025	LIGNE 17B	keolis Armor-3	3 ROMAGNE	FOUGERES	FOUGERES 14,00
FOUGERES LYCEE GAL ET TECH J. GUEHENNO	0011	LIGNE 09A	keolis Armor-3	3 ST AUBIN DU CORMIER	FOUGERES	FOUGERES 41,00
FOUGERES LYC PROF GUEHENNO	0761	LIGNE 09A	keolis Armor-3	3 ST AUBIN DU CORMIER	FOUGERES	FOUGERES 41,00
FOUGERES LYCEE NOTRE DAME DES MARAIS	0769	LIGNE 09A	keolis Armor-3	3 ST AUBIN DU CORMIER	FOUGERES	FOUGERES 41,00
FOUGERES -CLG PV STE MARIE	0770	LIGNE 09A	keolis Armor-3	3 ST AUBIN DU CORMIER	FOUGERES	FOUGERES 41,00
FOUGERES LEP ST JOSEPH	0788	LIGNE 09A	keolis Armor-3	3 ST AUBIN DU CORMIER	FOUGERES	FOUGERES 41,00
FOUGERES CES MAHATMA GANDHI	0967	LIGNE 09A	keolis Armor-3	3 ST AUBIN DU CORMIER	FOUGERES	FOUGERES 41,00
FOUGERES CES MAHATMA GANDHI	0968	LIGNE 09A	keolis Armor-3	3 ST AUBIN DU CORMIER	FOUGERES	FOUGERES 41,00
FOUGERES LYCEE EDMOND MICHELET	1947	LIGNE 09A	keolis Armor-3	3 ST AUBIN DU CORMIER	FOUGERES	FOUGERES 41,00
FOUGERES COL JEANNE D'ARC	1997	LIGNE 09A	keolis Armor-3	3 ST AUBIN DU CORMIER	FOUGERES	FOUGERES 41,00
FOUGERES - MFR	2025	LIGNE 09A	keolis Armor-3	3 ST AUBIN DU CORMIER	FOUGERES	FOUGERES 41,00
FOUGERES -CFA	2043	LIGNE 09A	keolis Armor-3	3 ST AUBIN DU CORMIER	FOUGERES	FOUGERES 41,00
FOUGERES LYCEE GAL ET TECH J. GUEHENNO	0011	LIGNE 17B	keolis Armor-3	3 ST BRICE EN COGLES	FOUGERES	FOUGERES 38,00
FOUGERES LYC PROF GUEHENNO	0761	LIGNE 17B	keolis Armor-3	3 ST BRICE EN COGLES	FOUGERES	FOUGERES 38,00
FOUGERES COLLEGE THERESE PIERRE	0762	LIGNE 17B	keolis Armor-3	3 ST BRICE EN COGLES	FOUGERES	FOUGERES 38,00
FOUGERES LYCEE NOTRE DAME DES MARAIS	0769	LIGNE 17B	keolis Armor-3	3 ST BRICE EN COGLES	FOUGERES	FOUGERES 38,00
FOUGERES LEP ST JOSEPH	0788	LIGNE 17B	keolis Armor-3	3 ST BRICE EN COGLES	FOUGERES	FOUGERES 38,00
ST-AUBIN-DU-CORMIER - LEPA LA RENCONTRE	0940	LIGNE 17B	keolis Armor-3	3 ST BRICE EN COGLES	FOUGERES	FOUGERES 38,00
FOUGERES -CLG PB MAHATMA GANDHI	0967	LIGNE 17B	keolis Armor-3	3 ST BRICE EN COGLES	FOUGERES	FOUGERES 38,00
FOUGERES CES MAHATMA GANDHI	0968	LIGNE 17B	keolis Armor-3	3 ST BRICE EN COGLES	FOUGERES	FOUGERES 38,00
FOUGERES ECOLE ST JOSEPH BONABRY	1311	LIGNE 17B	keolis Armor-3	3 ST BRICE EN COGLES	FOUGERES	FOUGERES 38,00
FOUGERES LYCEE EDMOND MICHELET	1947	LIGNE 17B	keolis Armor-3	3 ST BRICE EN COGLES	FOUGERES	FOUGERES 38,00
ST-AUBIN-DU-CORMIER LYCEE J.B. LE TAILLA	1960	LIGNE 17B	keolis Armor-3	3 ST BRICE EN COGLES	FOUGERES	FOUGERES 38,00
FOUGERES COL JEANNE D'ARC	1997	LIGNE 17B	keolis Armor-3	3 ST BRICE EN COGLES	FOUGERES	FOUGERES 38,00
FOUGERES MAISON FAMILIALE RURALE	2025	LIGNE 17B	keolis Armor-3	3 ST BRICE EN COGLES	FOUGERES	FOUGERES 38,00
FOUGERES -CFA	2043	LIGNE 17B	keolis Armor-3	3 ST BRICE EN COGLES	FOUGERES	FOUGERES 38,00
FOUGERES LYCEE GAL ET TECH J. GUEHENNO	0011	LIGNE 17B	keolis Armor-3	3 ST ETIENNE EN COGLES	FOUGERES	FOUGERES 32,00
FOUGERES -LYC PRO PB J. GUEHENNO	0761	LIGNE 17B	keolis Armor-3	3 ST ETIENNE EN COGLES	FOUGERES	FOUGERES 32,00
FOUGERES LYCEE NOTRE DAME DES MARAIS	0769	LIGNE 17B	keolis Armor-3	3 ST ETIENNE EN COGLES	FOUGERES	FOUGERES 32,00
FOUGERES COLLEGE STE MARIE	0770	LIGNE 17B	keolis Armor-3	3 ST ETIENNE EN COGLES	FOUGERES	FOUGERES 32,00
FOUGERES LEP ST JOSEPH	0788	LIGNE 17B	keolis Armor-3	3 ST ETIENNE EN COGLES	FOUGERES	FOUGERES 32,00
FOUGERES CES MAHATMA GANDHI	0967	LIGNE 17B	keolis Armor-3	3 ST ETIENNE EN COGLES	FOUGERES	FOUGERES 32,00
FOUGERES -SEGPA PB MAHATMA GANDHI	0968	LIGNE 17B	keolis Armor-3	3 ST ETIENNE EN COGLES	FOUGERES	FOUGERES 32,00
FOUGERES LYCEE EDMOND MICHELET	1947	LIGNE 17B	keolis Armor-3	3 ST ETIENNE EN COGLES	FOUGERES	FOUGERES 32,00
ST-AUBIN-DU-CORMIER LYCEE J.B. LE TAILLA	1960	LIGNE 17B	keolis Armor-3	3 ST ETIENNE EN COGLES	FOUGERES	FOUGERES 32,00
FOUGERES COL JEANNE D'ARC	1997	LIGNE 17B	keolis Armor-3	3 ST ETIENNE EN COGLES	FOUGERES	FOUGERES 32,00
FOUGERES MAISON FAMILIALE RURALE	2025	LIGNE 17B	keolis Armor-3	3 ST ETIENNE EN COGLES	FOUGERES	FOUGERES 32,00
FOUGERES -LYC PB JEAN GUEHENNO	0011	LIGNE 18	keolis Armor-3	3 ST GEORGES DE REINTEMBAU	FOUGERES	FOUGERES 40,00
FOUGERES -CLG PB THERESE PIERRE	0762	LIGNE 18	keolis Armor-3	3 ST GEORGES DE REINTEMBAU	FOUGERES	FOUGERES 40,00
FOUGERES LYCEE GAL ET TECH J. GUEHENNO	0011	LIGNE 17B	keolis Armor-3	3 ST GERMAIN EN COGLES	FOUGERES	FOUGERES 24,00
FOUGERES - LYC PRO PUB J. GUEHENNO	0761	LIGNE 17B	keolis Armor-3	3 ST GERMAIN EN COGLES	FOUGERES	FOUGERES 24,00
FOUGERES COLLEGE THERESE PIERRE	0762	LIGNE 17B	keolis Armor-3	3 ST GERMAIN EN COGLES	FOUGERES	FOUGERES 24,00
FOUGERES LYCEE NOTRE DAME DES MARAIS	0769	LIGNE 17B	keolis Armor-3	3 ST GERMAIN EN COGLES	FOUGERES	FOUGERES 24,00
FOUGERES COLLEGE STE MARIE	0770	LIGNE 17B	keolis Armor-3	3 ST GERMAIN EN COGLES	FOUGERES	FOUGERES 24,00
FOUGERES LEP ST JOSEPH	0788	LIGNE 17B	keolis Armor-3	3 ST GERMAIN EN COGLES	FOUGERES	FOUGERES 24,00
FOUGERES CES MAHATMA GANDHI	0967	LIGNE 17B	keolis Armor-3	3 ST GERMAIN EN COGLES	FOUGERES	FOUGERES 24,00
FOUGERES CES MAHATMA GANDHI	0968	LIGNE 17B	keolis Armor-3	3 ST GERMAIN EN COGLES	FOUGERES	FOUGERES 24,00
FOUGERES LYCEE EDMOND MICHELET	1947	LIGNE 17B	keolis Armor-3	3 ST GERMAIN EN COGLES	FOUGERES	FOUGERES 24,00
FOUGERES COL JEANNE D'ARC	1997	LIGNE 17B	keolis Armor-3	3 ST GERMAIN EN COGLES	FOUGERES	FOUGERES 24,00
FOUGERES LYCEE GAL ET TECH J. GUEHENNO	0011	LIGNE 09A	keolis Armor-3	3 ST JEAN SUR COUESNON	FOUGERES	FOUGERES 33,00
FOUGERES -LYC PRO PB J. GUEHENNO	0761	LIGNE 09A	keolis Armor-3	3 ST JEAN SUR COUESNON	FOUGERES	FOUGERES 33,00
FOUGERES -CLG PB THERESE PIERRE	0762	LIGNE 09A	keolis Armor-3	3 ST JEAN SUR COUESNON	FOUGERES	FOUGERES 33,00
FOUGERES LYCEE NOTRE DAME DES MARAIS	0769	LIGNE 09A	keolis Armor-3	3 ST JEAN SUR COUESNON	FOUGERES	FOUGERES 33,00
FOUGERES -CLG PV STE MARIE	0770	LIGNE 09A	keolis Armor-3	3 ST JEAN SUR COUESNON	FOUGERES	FOUGERES 33,00
FOUGERES LEP ST JOSEPH	0788	LIGNE 09A	keolis Armor-3	3 ST JEAN SUR COUESNON	FOUGERES	FOUGERES 33,00
FOUGERES CES MAHATMA GANDHI	0967	LIGNE 09A	keolis Armor-3	3 ST JEAN SUR COUESNON	FOUGERES	FOUGERES 33,00
FOUGERES CES MAHATMA GANDHI	0968	LIGNE 09A	keolis Armor-3	3 ST JEAN SUR COUESNON	FOUGERES	FOUGERES 33,00
FOUGERES LYCEE EDMOND MICHELET	1947	LIGNE 09A	keolis Armor-3	3 ST JEAN SUR COUESNON	FOUGERES	FOUGERES 33,00
FOUGERES -MF RURALE	2025	LIGNE 09A	keolis Armor-3	3 ST JEAN SUR COUESNON	FOUGERES	FOUGERES 33,00
FOUGERES LYCEE GAL ET TECH J. GUEHENNO	0011	LIGNE 09A	keolis Armor-3	3 ST MARC SUR COUESNON	FOUGERES	FOUGERES 29,00
FOUGERES LYC PROF GUEHENNO	0761	LIGNE 09A	keolis Armor-3	3 ST MARC SUR COUESNON	FOUGERES	FOUGERES 29,00
FOUGERES -CLG PB THERESE PIERRE	0762	LIGNE 09A	keolis Armor-3	3 ST MARC SUR COUESNON	FOUGERES	FOUGERES 29,00
FOUGERES LYCEE NOTRE DAME DES MARAIS	0769	LIGNE 09A	keolis Armor-3	3 ST MARC SUR COUESNON	FOUGERES	FOUGERES 29,00
FOUGERES LEP ST JOSEPH	0788	LIGNE 09A	keolis Armor-3	3 ST MARC SUR COUESNON	FOUGERES	FOUGERES 29,00
FOUGERES LYCEE EDMOND MICHELET	1947	LIGNE 09A	keolis Armor-3	3 ST MARC SUR COUESNON	FOUGERES	FOUGERES 29,00
FOUGERES - MFR	2025	LIGNE 09A	keolis Armor-3	3 ST MARC SUR COUESNON	FOUGERES	FOUGERES 29,00
FOUGERES LYCEE GAL ET TECH J. GUEHENNO	0011	LIGNE 17B	keolis Armor-3	3 ST OUEN LA ROUERIE	FOUGERES	FOUGERES 48,00
FOUGERES -LYC PRO PB J. GUEHENNO	0761	LIGNE 17B	keolis Armor-3	3 ST OUEN LA ROUERIE	FOUGERES	FOUGERES 48,00
FOUGERES LYCEE NOTRE DAME DES MARAIS	0769	LIGNE 17B	keolis Armor-3	3 ST OUEN LA ROUERIE	FOUGERES	FOUGERES 48,00
FOUGERES LEP ST JOSEPH	0788	LIGNE 17B	keolis Armor-3	3 ST OUEN LA ROUERIE	FOUGERES	FOUGERES 48,00
FOUGERES CES MAHATMA GANDHI	0967	LIGNE 17B	keolis Armor-3	3 ST OUEN LA ROUERIE	FOUGERES	FOUGERES 48,00
FOUGERES CES MAHATMA GANDHI	0968	LIGNE 17B	keolis Armor-3	3 ST OUEN LA ROUERIE	FOUGERES	FOUGERES 48,00

Envoyé en préfecture le 25/09/2019
Reçu en préfecture le 25/09/2019
Affiché le
ID : 035-233500016-20190923-19_0401_08-DE

facturation scolaires

FOUGERES LYCEE EDMOND MICHELET	1947	LIGNE 17B	keolis Armor-3	3 ST OUEN LA ROUERIE	FOUGERES	FOUGERES	64,00
FOUGERES MAISON FAMILIALE RURALE	2025	LIGNE 17B	keolis Armor-3	3 ST OUEN LA ROUERIE	FOUGERES	FOUGERES	64,00
FOUGERES -LYC PB JEAN GUEHENNO	0011	LIGNE 09A	keolis Armor-3	3 THORIGNE FOUILLARD	FOUGERES	FOUGERES	52,00
FOUGERES -CLG PB THERESE PIERRE	0762	LIGNE 09A	keolis Armor-3	3 THORIGNE FOUILLARD	FOUGERES	FOUGERES	52,00
FOUGERES -CLG PV STE MARIE	0770	LIGNE 09A	keolis Armor-3	3 THORIGNE FOUILLARD	FOUGERES	FOUGERES	52,00
FOUGERES LYCEE EDMOND MICHELET	1947	LIGNE 09A	keolis Armor-3	3 THORIGNE FOUILLARD	FOUGERES	FOUGERES	52,00
FOUGERES LYCEE GAL ET TECH J. GUEHENNO	0011	LIGNE 17B	keolis Armor-3	3 TREMBLAY	FOUGERES	FOUGERES	52,00
FOUGERES LYC PROF GUEHENNO	0761	LIGNE 17B	keolis Armor-3	3 TREMBLAY	FOUGERES	FOUGERES	52,00
FOUGERES -CLG PB THERESE PIERRE	0762	LIGNE 17B	keolis Armor-3	3 TREMBLAY	FOUGERES	FOUGERES	52,00
FOUGERES LYCEE NOTRE DAME DES MARAIS	0769	LIGNE 17B	keolis Armor-3	3 TREMBLAY	FOUGERES	FOUGERES	52,00
FOUGERES LEP ST JOSEPH	0788	LIGNE 17B	keolis Armor-3	3 TREMBLAY	FOUGERES	FOUGERES	52,00
FOUGERES CES MAHATMA GANDHI	0967	LIGNE 17B	keolis Armor-3	3 TREMBLAY	FOUGERES	FOUGERES	52,00
FOUGERES LYCEE EDMOND MICHELET	1947	LIGNE 17B	keolis Armor-3	3 TREMBLAY	FOUGERES	FOUGERES	52,00
ST-AUBIN-DU-CORMIER LYCEE J.B. LE TAILLA	1960	LIGNE 17B	keolis Armor-3	3 TREMBLAY	FOUGERES	FOUGERES	52,00
FOUGERES COL JEANNE D'ARC	1997	LIGNE 17B	keolis Armor-3	3 TREMBLAY	FOUGERES	FOUGERES	52,00
FOUGERES MAISON FAMILIALE RURALE	2025	LIGNE 17B	keolis Armor-3	3 TREMBLAY	FOUGERES	FOUGERES	52,00
FOUGERES LYCEE GAL ET TECH J. GUEHENNO	0011	LIGNE 13	keolis Armor-3	3 VITRE	FOUGERES	FOUGERES	68,00
FOUGERES LYC PROF GUEHENNO	0761	LIGNE 13	keolis Armor-3	3 VITRE	FOUGERES	FOUGERES	68,00
FOUGERES LYCEE NOTRE DAME DES MARAIS	0769	LIGNE 13	keolis Armor-3	3 VITRE	FOUGERES	FOUGERES	68,00
FOUGERES LEP ST JOSEPH	0788	LIGNE 13	keolis Armor-3	3 VITRE	FOUGERES	FOUGERES	68,00
ST-AUBIN-DU-CORMIER LEPA LA RENCONTRE	0940	LIGNE 13	keolis Armor-3	3 VITRE	FOUGERES	FOUGERES	68,00
FOUGERES CES MAHATMA GANDHI	0967	LIGNE 13	keolis Armor-3	3 VITRE	FOUGERES	FOUGERES	68,00
FOUGERES LYCEE EDMOND MICHELET	1947	LIGNE 13	keolis Armor-3	3 VITRE	FOUGERES	FOUGERES	68,00
FOUGERES MAISON FAMILIALE RURALE	2025	LIGNE 13	keolis Armor-3	3 VITRE	FOUGERES	FOUGERES	68,00
FOUGERES CFA	2043	LIGNE 13	keolis Armor-3	3 VITRE	FOUGERES	FOUGERES	68,00
LIFFRE -CLG PV ST MICHEL	0867	LIGNE 09A	keolis Armor-3	3 RENNES	LIFFRE	LIFFRE	36,00
LIFFRE -CLG PV ST MICHEL	0867	LIGNE 09A	keolis Armor-3	3 ST AUBIN DU CORMIER	LIFFRE	LIFFRE	21,00
LIFFRE -CLG PB MARTIN LUTHER KING	1790	LIGNE 09A	keolis Armor-3	3 ST AUBIN DU CORMIER	LIFFRE	LIFFRE	21,00
LOUVIGNE-DU-DESERT -EC PB LE TENSORER	0323	LIGNE 18	keolis Armor-3	3 LANDEAN	LOUVIGNE DU DESERT	LOUVIGNE DU DESERT	16,00
RENNES LYCEE JEAN MACE	0026	LIGNE 04A	keolis Armor-3	3 ANDOUILLE NEUVILLE	RENNES	Fac de Droit	43,80
RENNES -LYC PB JOLIOT CURIE	0029	LIGNE 04A	keolis Armor-3	3 ANDOUILLE NEUVILLE	RENNES	Joliot Curie	40,80
RENNES -LYC PB MENDES FRANCE	0030	LIGNE 04A	keolis Armor-3	3 ANDOUILLE NEUVILLE	RENNES	Gare routière	48,00
RENNES LYC PROF. LOUIS GUILLOUX	0032	LIGNE 04A	keolis Armor-3	3 ANDOUILLE NEUVILLE	RENNES	Gare routière	48,00
RENNES COL ECHANGE	0759	LIGNE 04A	keolis Armor-3	3 ANDOUILLE NEUVILLE	RENNES	Gare routière	48,00
RENNES LYC PRI ST MARTIN	0777	LIGNE 04A	keolis Armor-3	3 ANDOUILLE NEUVILLE	RENNES	Fac de Droit	43,80
RENNES -LYC PV ASSOMPTION	0778	LIGNE 04A	keolis Armor-3	3 ANDOUILLE NEUVILLE	RENNES	Painlevé	42,20
RENNES -LYC PV STE GENEVIEVE	0783	LIGNE 04A	keolis Armor-3	3 ANDOUILLE NEUVILLE	RENNES	Gare routière	48,00
CESSON-SEVIGNE - LYCEE OZANAM	0793	LIGNE 04A	keolis Armor-3	3 ANDOUILLE NEUVILLE	RENNES	Gare routière	48,00
RENNES LYCEE PRIVE DE LA SALLE	0795	LIGNE 04A	keolis Armor-3	3 ANDOUILLE NEUVILLE	RENNES	Metz Volney	42,80
RENNES LYC PRI STE JEANNE D'ARC	0797	LIGNE 04A	keolis Armor-3	3 ANDOUILLE NEUVILLE	RENNES	Metz Volney	42,80
RENNES LYC PRI STE THERESE	0840	LIGNE 04A	keolis Armor-3	3 ANDOUILLE NEUVILLE	RENNES	Gare routière	48,00
RENNES LYCEE LA LANDE DU BREIL	1047	LIGNE 04A	keolis Armor-3	3 ANDOUILLE NEUVILLE	RENNES	Gare routière	48,00
RENNES LYC PROF. COETLOGON	1878	LIGNE 04A	keolis Armor-3	3 ANDOUILLE NEUVILLE	RENNES	Gare routière	48,00
RENNES -LYC PRO PB JEAN JAURES	31	LIGNE 04A	keolis Armor-3	2 ANTRAIN	RENNES	Gare routière	92,00
RENNES -LYC PB JEAN MACE	0026	LIGNE 04A	keolis Armor-3	2 ANTRAIN	RENNES	Fac de Droit	87,60
RENNES LYCEE LA LANDE DU BREIL	1047	LIGNE 04A	keolis Armor-3	2 ANTRAIN	RENNES	Gare routière	92,00
RENNES LYC PROF. COETLOGON	1878	LIGNE 04A	keolis Armor-3	2 ANTRAIN	RENNES	Gare routière	92,00
RENNES LYCEE JEAN MACE	0026	LIGNE 04A	keolis Armor-3	3 AUBIGNE	RENNES	Fac de Droit	43,80
RENNES LYC PUB JOLIOT CURIE	0029	LIGNE 04A	keolis Armor-3	3 AUBIGNE	RENNES	Joliot Curie	40,80
RENNES LYC PUB MENDES FRANCE	0030	LIGNE 04A	keolis Armor-3	3 AUBIGNE	RENNES	Gare routière	48,00
RENNES -LYC PRO PB LOUIS GUILLOUX	0032	LIGNE 04A	keolis Armor-3	3 AUBIGNE	RENNES	Gare routière	48,00
RENNES LYC CHATEAUBRIAND	0710	LIGNE 04A	keolis Armor-3	3 AUBIGNE	RENNES	Joliot Curie	40,80
RENNES LYC PRI ST VINCENT	0776	LIGNE 04A	keolis Armor-3	3 AUBIGNE	RENNES	Fossés	45,60
RENNES LYC PRI ST MARTIN	0777	LIGNE 04A	keolis Armor-3	3 AUBIGNE	RENNES	Fac de Droit	43,80
RENNES LYCEE PRIVE ASSOMPTION	0778	LIGNE 04A	keolis Armor-3	3 AUBIGNE	RENNES	Painlevé	42,20
CESSON-SEVIGNE - LGT SAINT ETIENNE	0793	LIGNE 04A	keolis Armor-3	3 AUBIGNE	RENNES	Gare routière	48,00
RENNES LYCEE PRIVE DE LA SALLE	0795	LIGNE 04A	keolis Armor-3	3 AUBIGNE	RENNES	Metz Volney	42,80
RENNES LYC PRI STE JEANNE D'ARC	0797	LIGNE 04A	keolis Armor-3	3 AUBIGNE	RENNES	Metz Volney	42,80
RENNES LYCEE LA LANDE DU BREIL	1047	LIGNE 04A	keolis Armor-3	3 AUBIGNE	RENNES	Gare routière	48,00
RENNES LYCEE PROF. CHARLES TILLON	1054	LIGNE 04A	keolis Armor-3	3 AUBIGNE	RENNES	Gare routière	48,00
RENNES -CLG PB ANNE DE BRETAGNE	1638	LIGNE 04A	keolis Armor-3	3 AUBIGNE	RENNES	Fossés	45,60
RENNES -LYC PRO PB MENDES FRANCE	1789	LIGNE 04A	keolis Armor-3	3 AUBIGNE	RENNES	Gare routière	48,00
RENNES LYC PROF. COETLOGON	1878	LIGNE 04A	keolis Armor-3	3 AUBIGNE	RENNES	Gare routière	48,00
RENNES -CM. ET P. RENNES BEAULIEU	1926	LIGNE 04A	keolis Armor-3	3 AUBIGNE	RENNES	Joliot Curie	40,80
RENNES LYCEE V. ET H. BASCH	2009	LIGNE 04A	keolis Armor-3	3 AUBIGNE	RENNES	Gare routière	48,00
RENNES COL ST VINCENT	2069	LIGNE 04A	keolis Armor-3	3 AUBIGNE	RENNES	Fossés	45,60
RENNES COL DE L'ASSOMPTION	2070	LIGNE 04A	keolis Armor-3	3 AUBIGNE	RENNES	Painlevé	42,20
RENNES LYCEE EMILE ZOLA	0024	LIGNE 04B	keolis Armor-3	3 CHASNE SUR ILLET	RENNES	Kergus	37,00
RENNES LYCEE JEAN MACE	0026	LIGNE 04B	keolis Armor-3	3 CHASNE SUR ILLET	RENNES	Fac de Droit	33,80
RENNES - COL PUB LES GAYEULLES	0027	LIGNE 04B	keolis Armor-3	3 CHASNE SUR ILLET	RENNES	Joliot Curie	30,80
RENNES LYCEE PUB BREQUIGNY	0028	LIGNE 04B	keolis Armor-3	3 CHASNE SUR ILLET	RENNES	Gare routière	38,00
RENNES LYC PUB JOLIOT CURIE	0029	LIGNE 04B	keolis Armor-3	3 CHASNE SUR ILLET	RENNES	Joliot Curie	30,80
RENNES -LYC PB MENDES FRANCE	0030	LIGNE 04B	keolis Armor-3	3 CHASNE SUR ILLET	RENNES	Gare routière	38,00
RENNES -LYC PRO PB JEAN JAURES	0031	LIGNE 04B	keolis Armor-3	3 CHASNE SUR ILLET	RENNES	Gare routière	38,00
RENNES -LYC PRO PB LOUIS GUILLOUX	0032	LIGNE 04B	keolis Armor-3	3 CHASNE SUR ILLET	RENNES	Gare routière	38,00
RENNES LYC CHATEAUBRIAND	0710	LIGNE 04B	keolis Armor-3	3 CHASNE SUR ILLET	RENNES	Joliot Curie	30,80
RENNES -LYC PV ST VINCENT-LA PROVIDENCE	0776	LIGNE 04B	keolis Armor-3	3 CHASNE SUR ILLET	RENNES	Fossés	35,60
RENNES LYC PRI ST MARTIN	0777	LIGNE 04B	keolis Armor-3	3 CHASNE SUR ILLET	RENNES	Fac de Droit	33,80
RENNES LYCEE PRIVE ASSOMPTION	0778	LIGNE 04B	keolis Armor-3	3 CHASNE SUR ILLET	RENNES	Painlevé	32,20
RENNES LYC PRI STE GENEVIEVE	0783	LIGNE 04B	keolis Armor-3	3 CHASNE SUR ILLET	RENNES	Gare routière	38,00
CESSON-SEVIGNE - LGT SAINT ETIENNE	0793	LIGNE 04B	keolis Armor-3	3 CHASNE SUR ILLET	RENNES	Gare routière	38,00
RENNES LYCEE PRIVE DE LA SALLE	0795	LIGNE 04B	keolis Armor-3	3 CHASNE SUR ILLET	RENNES	Metz Volney	32,80
RENNES LYC PRI STE JEANNE D'ARC	0797	LIGNE 04B	keolis Armor-3	3 CHASNE SUR ILLET	RENNES	Metz Volney	32,80
RENNES LYCEE LA LANDE DU BREIL	1047	LIGNE 04B	keolis Armor-3	3 CHASNE SUR ILLET	RENNES	Gare routière	38,00
RENNES -LYC PRO PB CHARLES TILLON	1054	LIGNE 04B	keolis Armor-3	3 CHASNE SUR ILLET	RENNES	Gare routière	38,00
RENNES -CLG PB ANNE DE BRETAGNE	1638	LIGNE 04B	keolis Armor-3	3 CHASNE SUR ILLET	RENNES	Fossés	35,60
RENNES LYC PROF. COETLOGON	1878	LIGNE 04B	keolis Armor-3	3 CHASNE SUR ILLET	RENNES	Gare routière	38,00
ST-GREGOIRE -MF HORTICOLE LES RABINARDI	1976	LIGNE 04B	keolis Armor-3	3 CHASNE SUR ILLET	RENNES	Gare routière	38,00
RENNES LYCEE VHB	2009	LIGNE 04B	keolis Armor-3	3 CHASNE SUR ILLET	RENNES	Gare routière	38,00
RENNES -CLG PV ST VINCENT- LA PROVIDENCE	2069	LIGNE 04B	keolis Armor-3	3 CHASNE SUR ILLET	RENNES	Fossés	35,60
RENNES -LYC PV ST MARTIN	777	LIGNE 09B	keolis Armor-3	3 DOURDAIN	RENNES	Fac de Droit	57,40
RENNES LYCEE EMILE ZOLA	0024	LIGNE 09B	keolis Armor-3	3 DOURDAIN	RENNES	Kergus	60,60
RENNES - LYC PUB JEAN MACE	0026	LIGNE 09B	keolis Armor-3	3 DOURDAIN	RENNES	Fac de Droit	57,40
RENNES -LYC PB JOLIOT CURIE	0029	LIGNE 09B	keolis Armor-3	3 DOURDAIN	RENNES	Joliot Curie	54,40
RENNES -LYC PRO PB JEAN JAURES	0031	LIGNE 09B	keolis Armor-3	3 DOURDAIN	RENNES	Gare routière	61,60
RENNES -LYC PRO PB LOUIS GUILLOUX	0032	LIGNE 09B	keolis Armor-3	3 DOURDAIN	RENNES	ZA St Sulpice	51,60
RENNES LYCEE PRO JOLIOT CURIE	0060	LIGNE 09B	keolis Armor-3	3 DOURDAIN	RENNES	Joliot Curie	54,40
RENNES LYC CHATEAUBRIAND	0710	LIGNE 09B	keolis Armor-3	3 DOURDAIN	RENNES	Joliot Curie	54,40
RENNES -LYC PV ST MARTIN	0777	LIGNE 09B	keolis Armor-3	3 DOURDAIN	RENNES	Fac de Droit	57,40
RENNES LYCEE PRIVE ASSOMPTION	0778	LIGNE 09B	keolis Armor-3	3 DOURDAIN	RENNES	Painlevé	55,80
RENNES -LYC PV J.B. DE LA SALLE	0795	LIGNE 09B	keolis Armor-3	3 DOURDAIN	RENNES	Metz Volney	56,40
RENNES LYC PRI STE JEANNE D'ARC	0797	LIGNE 09B	keolis Armor-3	3 DOURDAIN	RENNES	Metz Volney	56,40
RENNES LYCEE LA LANDE DU BREIL	1047	LIGNE 09B	keolis Armor-3	3 DOURDAIN	RENNES	Gare routière	61,60
RENNES -LYC PRO PB CHARLES TILLON	1054	LIGNE 09B	keolis Armor-3	3 DOURDAIN	RENNES	Gare routière	61,60
RENNES LYCEE JEAN MACE	0026	LIGNE 04B	keolis Armor-3	3 ERCE PRES LIFFRE	RENNES	Fac de Droit	43,80
RENNES LYCEE PUB BREQUIGNY	0028	LIGNE 04B	keolis Armor-3	3 ERCE PRES LIFFRE	RENNES	Gare routière	48,00
RENNES LYC PUB JOLIOT CURIE	0029	LIGNE 04B	keolis Armor-3	3 ERCE PRES LIFFRE	RENNES	Joliot Curie	40,80
RENNES - LYC PUB MENDES FRANCE	0030	LIGNE 04B	keolis Armor-3	3 ERCE PRES LIFFRE	RENNES	Gare routière	48,00
RENNES LYC PROF. JEAN JAURES	0031	LIGNE 04B	keolis Armor-3	3 ERCE PRES LIFFRE	RENNES	Gare routière	48,00
RENNES LYC PROF. LOUIS GUILLOUX	0032	LIGNE 04B	keolis Armor-3	3 ERCE PRES LIFFRE	RENNES	Gare routière	48,00
RENNES LYC CHATEAUBRIAND	0710	LIGNE 04B	keolis Armor-3	3 ERCE PRES LIFFRE	RENNES	Joliot Curie	40,80
RENNES LYC PRI ST MARTIN	0777	LIGNE 04B	keolis Armor-3	3 ERCE PRES LIFFRE	RENNES	Fac de Droit	43,80
RENNES LYCEE PRIVE ASSOMPTION	0778	LIGNE 04B	keolis Armor-3	3 ERCE PRES LIFFRE	RENNES	Painlevé	42,20
RENNES LYCEE STE GENEVIEVE	0783	LIGNE 04B	keolis Armor-3	3 ERCE PRES LIFFRE	RENNES	Gare routière	48,00

Envoyé en préfecture le 25/09/2019
Reçu en préfecture le 25/09/2019
Affiché le
ID : 035-233500016-20190923-19_0401_08-DE

facturation scolaires

CESSON-SEVIGNE - LGT SAINT ETIENNE	0793	LIGNE 04B	keolis Armor-3	3 ERCE PRES LIFFRE	RENNES	Metz Volney	94,80
RENNES LYCEE PRIVE DE LA SALLE	0795	LIGNE 04B	keolis Armor-3	3 ERCE PRES LIFFRE	RENNES	Gare routière	48,00
RENNES LYC PRI STE JEANNE D'ARC	0797	LIGNE 04B	keolis Armor-3	3 ERCE PRES LIFFRE	RENNES	Gare routière	48,00
RENNES LYC PRI STE THERESE	0840	LIGNE 04B	keolis Armor-3	3 ERCE PRES LIFFRE	RENNES	Fossés	45,60
RENNES -CLG PB CLOTILDE VAUTIER	0913	LIGNE 04B	keolis Armor-3	3 ERCE PRES LIFFRE	RENNES	Gare routière	48,00
RENNES- GPE ST EXUPERY- SITE G.FRASSATI	1047	LIGNE 04B	keolis Armor-3	3 ERCE PRES LIFFRE	RENNES	Gare routière	48,00
RENNES LYCEE PROF. CHARLES TILLON	1054	LIGNE 04B	keolis Armor-3	3 ERCE PRES LIFFRE	RENNES	Gare routière	48,00
RENNES -CLG PB ANNE DE BRETAGNE	1638	LIGNE 04B	keolis Armor-3	3 ERCE PRES LIFFRE	RENNES	Fossés	45,60
RENNES LYC PROF. COETLOGON	1878	LIGNE 04B	keolis Armor-3	3 ERCE PRES LIFFRE	RENNES	Painlevé	42,20
RENNES LYC PUB R. DESCARTES	1907	LIGNE 04B	keolis Armor-3	3 ERCE PRES LIFFRE	RENNES	Gare routière	100,00
ST-GREGOIRE MAISON FAMILIALE HORTICOLE L	1976	LIGNE 04B	keolis Armor-3	3 ERCE PRES LIFFRE	RENNES	Gare routière	100,00
RENNES -CLG PV ST VINCENT- LA PROVIDENCE	2069	LIGNE 04B	keolis Armor-3	3 ERCE PRES LIFFRE	RENNES	Gare routière	100,00
RENNES COL DE L'ASSOMPTION	2070	LIGNE 04B	keolis Armor-3	3 ERCE PRES LIFFRE	RENNES	ZA St Sulpice	90,00
RENNES LYCEE PUB BREQUIGNY	0028	LIGNE 09A	keolis Armor-3	3 FOUGERES	RENNES	Joliot Curie	92,80
RENNES LYC PUB MENDES FRANCE	0030	LIGNE 09A	keolis Armor-3	3 FOUGERES	RENNES	Gare routière	100,00
RENNES LYC PROF. JEAN JAURES	0031	LIGNE 09A	keolis Armor-3	3 FOUGERES	RENNES	Fac de Droit	95,80
RENNES LYC PROF. LOUIS GUILLOUX	0032	LIGNE 09A	keolis Armor-3	3 FOUGERES	RENNES	Painlevé	94,20
RENNES LYC CHATEAUBRIAND	0710	LIGNE 09A	keolis Armor-3	3 FOUGERES	RENNES	Metz Volney	94,80
RENNES -ETAB REG D'ENS ADAPTE	0747	LIGNE 09A	keolis Armor-3	3 FOUGERES	RENNES	Gare routière	100,00
RENNES LYC PRI ST MARTIN	0777	LIGNE 09A	keolis Armor-3	3 FOUGERES	RENNES	Gare routière	100,00
RENNES LYCEE PRIVE ASSOMPTION	0778	LIGNE 09A	keolis Armor-3	3 FOUGERES	RENNES	Gare routière	100,00
RENNES -LYC PV STE JEANNE D'ARC	0797	LIGNE 09A	keolis Armor-3	3 FOUGERES	RENNES	Joliot Curie	92,80
RENNES LYCEE LA LANDE DU BREIL	1047	LIGNE 09A	keolis Armor-3	3 FOUGERES	RENNES	Gare routière	100,00
RENNES LYCEE PROF. CHARLES TILLON	1054	LIGNE 09A	keolis Armor-3	3 FOUGERES	RENNES	Gare routière	100,00
RENNES LYC PROF. COETLOGON	1878	LIGNE 09A	keolis Armor-3	3 FOUGERES	RENNES	Fossés	97,60
RENNES CM. ET P. RENNES BEAULIEU	1926	LIGNE 09A	keolis Armor-3	3 FOUGERES	RENNES	Gare routière	60,00
ST-GREGOIRE - MFR HORTICOLE LES RABINARD	1976	LIGNE 09A	keolis Armor-3	3 FOUGERES	RENNES	Kergus	59,00
RENNES -LYC PB V. ET H. BASCH	2009	LIGNE 09A	keolis Armor-3	3 FOUGERES	RENNES	Fac de Droit	55,80
RENNES -CLG PV ST VINCENT- LA PROVIDENCE	2069	LIGNE 09A	keolis Armor-3	3 FOUGERES	RENNES	Gare routière	60,00
RENNES -LYC PRO PB MENDES FRANCE	1789	LIGNE 04B	keolis Armor-3	3 GAHARD	RENNES	Joliot Curie	52,80
RENNES LYCEE EMILE ZOLA	0024	LIGNE 04B	keolis Armor-3	3 GAHARD	RENNES	Gare routière	60,00
RENNES LYCEE JEAN MACE	0026	LIGNE 04B	keolis Armor-3	3 GAHARD	RENNES	Gare routière	60,00
RENNES -LYC PB BREQUIGNY	0028	LIGNE 04B	keolis Armor-3	3 GAHARD	RENNES	Gare routière	60,00
RENNES LYC PUB JOLIOT CURIE	0029	LIGNE 04B	keolis Armor-3	3 GAHARD	RENNES	Joliot Curie	52,80
RENNES LYC PUB MENDES FRANCE	0030	LIGNE 04B	keolis Armor-3	3 GAHARD	RENNES	Gare routière	60,00
RENNES LYC PROF. JEAN JAURES	0031	LIGNE 04B	keolis Armor-3	3 GAHARD	RENNES	Gare routière	60,00
RENNES LYC PROF. LOUIS GUILLOUX	0032	LIGNE 04B	keolis Armor-3	3 GAHARD	RENNES	Gare routière	60,00
RENNES COL LES ORMEAUX	0033	LIGNE 04B	keolis Armor-3	3 GAHARD	RENNES	Gare routière	60,00
RENNES LYC CHATEAUBRIAND	0710	LIGNE 04B	keolis Armor-3	3 GAHARD	RENNES	Joliot Curie	52,80
RENNES LYC PRI ST VINCENT	0776	LIGNE 04B	keolis Armor-3	3 GAHARD	RENNES	Fossés	57,60
RENNES LYC PRI ST MARTIN	0777	LIGNE 04B	keolis Armor-3	3 GAHARD	RENNES	Fac de Droit	55,80
RENNES -LYC PV ASSOMPTION	0778	LIGNE 04B	keolis Armor-3	3 GAHARD	RENNES	Painlevé	54,20
CESSON-SEVIGNE - LGT SAINT ETIENNE	0793	LIGNE 04B	keolis Armor-3	3 GAHARD	RENNES	Gare routière	60,00
RENNES -LYC PV J.B. DE LA SALLE	0795	LIGNE 04B	keolis Armor-3	3 GAHARD	RENNES	Metz Volney	54,80
RENNES LYC PRI STE JEANNE D'ARC	0797	LIGNE 04B	keolis Armor-3	3 GAHARD	RENNES	Metz Volney	54,80
RENNES -CLG PB CLOTILDE VAUTIER	0913	LIGNE 04B	keolis Armor-3	3 GAHARD	RENNES	Metz Volney	54,80
RENNES LYCEE LA LANDE DU BREIL	1047	LIGNE 04B	keolis Armor-3	3 GAHARD	RENNES	Gare routière	60,00
RENNES LYCEE PROF. CHARLES TILLON	1054	LIGNE 04B	keolis Armor-3	3 GAHARD	RENNES	Gare routière	60,00
RENNES -CLG PB ANNE DE BRETAGNE	1638	LIGNE 04B	keolis Armor-3	3 GAHARD	RENNES	Fossés	57,60
RENNES LYC PROF. COETLOGON	1878	LIGNE 04B	keolis Armor-3	3 GAHARD	RENNES	Gare routière	60,00
RENNES -LYC PB V. ET H. BASCH	2009	LIGNE 04B	keolis Armor-3	3 GAHARD	RENNES	Gare routière	60,00
RENNES COL ST VINCENT	2069	LIGNE 04B	keolis Armor-3	3 GAHARD	RENNES	Fossés	57,60
RENNES COL DE L'ASSOMPTION	2070	LIGNE 04B	keolis Armor-3	3 GAHARD	RENNES	Painlevé	54,20
RENNES - LYC PUB EMILE ZOLA	0024	LIGNE 09A	keolis Armor-3	3 GOSNE	RENNES	Kergus	47,00
RENNES LYCEE JEAN MACE	0026	LIGNE 09A	keolis Armor-3	3 GOSNE	RENNES	Fac de Droit	43,60
RENNES LYC PUB JOLIOT CURIE	0029	LIGNE 09A	keolis Armor-3	3 GOSNE	RENNES	Joliot Curie	40,80
RENNES - LYC PUB MENDES FRANCE	0030	LIGNE 09A	keolis Armor-3	3 GOSNE	RENNES	Gare routière	48,00
RENNES LYC PROF. JEAN JAURES	0031	LIGNE 09A	keolis Armor-3	3 GOSNE	RENNES	Gare routière	48,00
RENNES LYC PROF. LOUIS GUILLOUX	0032	LIGNE 09A	keolis Armor-3	3 GOSNE	RENNES	ZA St Sulpice	38,00
RENNES LYC PROF. BREQUIGNY	0059	LIGNE 09A	keolis Armor-3	3 GOSNE	RENNES	Gare routière	48,00
RENNES LYC CHATEAUBRIAND	0710	LIGNE 09A	keolis Armor-3	3 GOSNE	RENNES	Joliot Curie	40,80
RENNES -LYC PV ST VINCENT-LA PROVIDENCE	0776	LIGNE 09A	keolis Armor-3	3 GOSNE	RENNES	Fossés	45,60
RENNES LYC PRI ST MARTIN	0777	LIGNE 09A	keolis Armor-3	3 GOSNE	RENNES	Fac de Droit	43,80
RENNES LYCEE PRIVE ASSOMPTION	0778	LIGNE 09A	keolis Armor-3	3 GOSNE	RENNES	Painlevé	42,20
RENNES LYCEE PRIVE DE LA SALLE	0795	LIGNE 09A	keolis Armor-3	3 GOSNE	RENNES	Metz Volney	42,80
RENNES LYC PRI STE JEANNE D'ARC	0797	LIGNE 09A	keolis Armor-3	3 GOSNE	RENNES	Metz Volney	42,80
RENNES -CLG PB CLOTILDE VAUTIER	0913	LIGNE 09A	keolis Armor-3	3 GOSNE	RENNES	Metz Volney	42,80
RENNES LYCEE LA LANDE DU BREIL	1047	LIGNE 09A	keolis Armor-3	3 GOSNE	RENNES	Gare routière	48,00
RENNES LYCEE PROF. CHARLES TILLON	1054	LIGNE 09A	keolis Armor-3	3 GOSNE	RENNES	Gare routière	48,00
RENNES LYC PROF. COETLOGON	1878	LIGNE 09A	keolis Armor-3	3 GOSNE	RENNES	Gare routière	48,00
RENNES LYC PUB R. DESCARTES	1907	LIGNE 09A	keolis Armor-3	3 GOSNE	RENNES	Gare routière	48,00
RENNES -LYC PB V. ET H. BASCH	2009	LIGNE 09A	keolis Armor-3	3 GOSNE	RENNES	Gare routière	48,00
RENNES COL DE L'ASSOMPTION	2070	LIGNE 09A	keolis Armor-3	3 GOSNE	RENNES	Painlevé	42,20
RENNES -LYC PB R. DESCARTES	1907	LIGNE 09B	keolis Armor-3	3 LA BOUEXIERE	RENNES	Gare routière	54,00
RENNES - LYC PUB EMILE ZOLA	0024	LIGNE 09B	keolis Armor-3	3 LA BOUEXIERE	RENNES	Kergus	53,00
RENNES LYCEE JEAN MACE	0026	LIGNE 09B	keolis Armor-3	3 LA BOUEXIERE	RENNES	Fac de Droit	49,80
RENNES - COL PUB LES GAYEULLES	0027	LIGNE 09B	keolis Armor-3	3 LA BOUEXIERE	RENNES	Joliot Curie	46,80
RENNES LYCEE PUB BREQUIGNY	0028	LIGNE 09B	keolis Armor-3	3 LA BOUEXIERE	RENNES	Gare routière	54,00
RENNES LYC PUB JOLIOT CURIE	0029	LIGNE 09B	keolis Armor-3	3 LA BOUEXIERE	RENNES	Joliot Curie	46,80
RENNES LYC PUB MENDES FRANCE	0030	LIGNE 09B	keolis Armor-3	3 LA BOUEXIERE	RENNES	Gare routière	54,00
RENNES -LYC PRO PB JEAN JAURES	0031	LIGNE 09B	keolis Armor-3	3 LA BOUEXIERE	RENNES	Gare routière	54,00
RENNES LYC PROF. LOUIS GUILLOUX	0032	LIGNE 09B	keolis Armor-3	3 LA BOUEXIERE	RENNES	ZA St Sulpice	44,00
RENNES LYC PROF. BREQUIGNY	0059	LIGNE 09B	keolis Armor-3	3 LA BOUEXIERE	RENNES	Gare routière	54,00
RENNES LYC CHATEAUBRIAND	0710	LIGNE 09B	keolis Armor-3	3 LA BOUEXIERE	RENNES	Joliot Curie	46,80
RENNES LYC PRI ST VINCENT	0776	LIGNE 09B	keolis Armor-3	3 LA BOUEXIERE	RENNES	Fossés	51,60
RENNES LYC PRI ST MARTIN	0777	LIGNE 09B	keolis Armor-3	3 LA BOUEXIERE	RENNES	Fac de Droit	49,80
RENNES LYCEE PRIVE ASSOMPTION	0778	LIGNE 09B	keolis Armor-3	3 LA BOUEXIERE	RENNES	Painlevé	48,20
RENNES LYCEE PRIVE DE LA SALLE	0795	LIGNE 09B	keolis Armor-3	3 LA BOUEXIERE	RENNES	Metz Volney	48,80
RENNES LYC PRI STE JEANNE D'ARC	0797	LIGNE 09B	keolis Armor-3	3 LA BOUEXIERE	RENNES	Metz Volney	48,80
RENNES LYC PRI STE THERESE	0840	LIGNE 09B	keolis Armor-3	3 LA BOUEXIERE	RENNES	Gare routière	54,00
RENNES LYCEE LA LANDE DU BREIL	1047	LIGNE 09B	keolis Armor-3	3 LA BOUEXIERE	RENNES	Gare routière	54,00
RENNES LYCEE PROF. CHARLES TILLON	1054	LIGNE 09B	keolis Armor-3	3 LA BOUEXIERE	RENNES	Gare routière	54,00
RENNES LYC PROF. MENDES FRANCE	1789	LIGNE 09B	keolis Armor-3	3 LA BOUEXIERE	RENNES	Gare routière	54,00
RENNES LYC PROF. COETLOGON	1878	LIGNE 09B	keolis Armor-3	3 LA BOUEXIERE	RENNES	Gare routière	54,00
RENNES -CM. ET P. RENNES BEAULIEU	1926	LIGNE 09B	keolis Armor-3	3 LA BOUEXIERE	RENNES	Joliot Curie	46,80
ST-GREGOIRE MAISON FAMILIALE HORTICOLE L	1976	LIGNE 09B	keolis Armor-3	3 LA BOUEXIERE	RENNES	Gare routière	54,00
RENNES COL ST VINCENT	2069	LIGNE 09B	keolis Armor-3	3 LA BOUEXIERE	RENNES	Fossés	51,60
RENNES COL DE L'ASSOMPTION	2070	LIGNE 09B	keolis Armor-3	3 LA BOUEXIERE	RENNES	Painlevé	48,20
RENNES -SEGPA PV ST VINCENT-LA PROVIDENC	2264	LIGNE 09B	keolis Armor-3	3 LA BOUEXIERE	RENNES	Fossés	51,60
BAULON -MF RURALE	9900	LIGNE 09B	keolis Armor-3	3 LA BOUEXIERE	RENNES	Gare routière	54,00
RENNES -LYC PB JEAN MACE	0026	LIGNE 09A	keolis Armor-3	3 LA CHAPELLE ST AUBERT	RENNES	Fac de Droit	73,80
RENNES -LYC PB JOLIOT CURIE	0029	LIGNE 09A	keolis Armor-3	3 LA CHAPELLE ST AUBERT	RENNES	Joliot Curie	70,80
RENNES - LYC PUB MENDES FRANCE	0030	LIGNE 09A	keolis Armor-3	3 LA CHAPELLE ST AUBERT	RENNES	Gare routière	78,00
RENNES LYC CHATEAUBRIAND	0710	LIGNE 09A	keolis Armor-3	3 LA CHAPELLE ST AUBERT	RENNES	Joliot Curie	70,80
RENNES -LYC PV ASSOMPTION	0778	LIGNE 09A	keolis Armor-3	3 LA CHAPELLE ST AUBERT	RENNES	Painlevé	72,20
RENNES LYC PRI STE GENEVIEVE	0783	LIGNE 09A	keolis Armor-3	3 LA CHAPELLE ST AUBERT	RENNES	Gare routière	78,00
RENNES LYCEE LA LANDE DU BREIL	1047	LIGNE 09A	keolis Armor-3	3 LA CHAPELLE ST AUBERT	RENNES	Gare routière	78,00
RENNES -LYC PRO PB MENDES FRANCE	1789	LIGNE 09A	keolis Armor-3	3 LA CHAPELLE ST AUBERT	RENNES	Gare routière	78,00
RENNES LYC PROF. COETLOGON	1878	LIGNE 09A	keolis Armor-3	3 LA CHAPELLE ST AUBERT	RENNES	Gare routière	78,00
RENNES - LYC PUB EMILE ZOLA	0024	LIGNE 09B	keolis Armor-3	3 LIFFRE	RENNES	Kergus	35,00
RENNES LYCEE JEAN MACE	0026	LIGNE 09B	keolis Armor-3	3 LIFFRE	RENNES	Fac de Droit	31,80
RENNES LYCEE PUB BREQUIGNY	0028	LIGNE 09B	keolis Armor-3	3 LIFFRE	RENNES	Gare routière	36,00
RENNES LYC PUB JOLIOT CURIE	0029	LIGNE 09B	keolis Armor-3	3 LIFFRE	RENNES	Joliot Curie	28,80
RENNES LYC PUB MENDES FRANCE	0030	LIGNE 09B	keolis Armor-3	3 LIFFRE	RENNES	Gare routière	36,00

Envoyé en préfecture le 25/09/2019
Reçu en préfecture le 25/09/2019
Affiché le
ID : 035-233500016-20190923-19_0401_08-DE

facturation scolaires

RENNES LYC PROF. JEAN JAURES	0031	LIGNE 09B	keolis Armor-3	3 LIFFRE	RENNES	Gare routière	30,80
RENNES LYC PROF. LOUIS GUILLOUX	0032	LIGNE 09B	keolis Armor-3	3 LIFFRE	RENNES	Fossés	33,60
RENNES - LYC PRO PB BREQUIGNY	0059	LIGNE 09B	keolis Armor-3	3 LIFFRE	RENNES	Fac de Droit	31,80
RENNES LYC CHATEAUBRIAND	0710	LIGNE 09B	keolis Armor-3	3 LIFFRE	RENNES	Painlevé	30,20
RENNES -CLG PB ECHANGE	0759	LIGNE 09B	keolis Armor-3	3 LIFFRE	RENNES	Gare routière	36,00
RENNES LYC PRI ST VINCENT	0776	LIGNE 09B	keolis Armor-3	3 LIFFRE	RENNES	Metz Volney	30,80
RENNES LYC PRI ST MARTIN	0777	LIGNE 09B	keolis Armor-3	3 LIFFRE	RENNES	Metz Volney	30,80
RENNES LYCEE PRIVE ASSOMPTION	0778	LIGNE 09B	keolis Armor-3	3 LIFFRE	RENNES	Gare routière	36,00
RENNES LYC PRI STE GENEVIEVE	0783	LIGNE 09B	keolis Armor-3	3 LIFFRE	RENNES	Gare routière	36,00
RENNES LYCEE PRIVE DE LA SALLE	0795	LIGNE 09B	keolis Armor-3	3 LIFFRE	RENNES	Gare routière	36,00
RENNES LYC PRI STE JEANNE D'ARC	0797	LIGNE 09B	keolis Armor-3	3 LIFFRE	RENNES	Metz Volney	30,80
ST-MEEN-LE-GRAND -LYC HOT NOTRE DAME	0807	LIGNE 09B	keolis Armor-3	3 LIFFRE	RENNES	Gare routière	36,00
RENNES -LYC PV STE THERESE	0840	LIGNE 09B	keolis Armor-3	3 LIFFRE	RENNES	Gare routière	36,00
RENNES COLLEGE MONTBARROT/MALIFEU	0895	LIGNE 09B	keolis Armor-3	3 LIFFRE	RENNES	Gare routière	36,00
RENNES COL CLOTILDE VAUTIER	0913	LIGNE 09B	keolis Armor-3	3 LIFFRE	RENNES	Metz Volney	30,80
RENNES LYCEE LA LANDE DU BREIL	1047	LIGNE 09B	keolis Armor-3	3 LIFFRE	RENNES	Gare routière	36,00
RENNES LYCEE PROF. CHARLES TILLON	1054	LIGNE 09B	keolis Armor-3	3 LIFFRE	RENNES	Gare routière	36,00
RENNES -CLG PB ANNE DE BRETAGNE	1638	LIGNE 09B	keolis Armor-3	3 LIFFRE	RENNES	Fossés	33,60
RENNES LYC PROF. MENDES FRANCE	1789	LIGNE 09B	keolis Armor-3	3 LIFFRE	RENNES	Gare routière	36,00
RENNES COL LA BINQUINAIS	1851	LIGNE 09B	keolis Armor-3	3 LIFFRE	RENNES	Gare routière	36,00
RENNES LYC PROF. COETLOGON	1878	LIGNE 09B	keolis Armor-3	3 LIFFRE	RENNES	Gare routière	36,00
RENNES LYC PUB R. DESCARTES	1907	LIGNE 09B	keolis Armor-3	3 LIFFRE	RENNES	Gare routière	36,00
RENNES -CM. ET P. RENNES BEAULIEU	1926	LIGNE 09B	keolis Armor-3	3 LIFFRE	RENNES	Joliot Curie	28,80
GOVEN -MF RURALE	1975	LIGNE 09B	keolis Armor-3	3 LIFFRE	RENNES	Gare routière	36,00
ST-GREGOIRE - MFR HORTICOLE LES RABINARD	1976	LIGNE 09B	keolis Armor-3	3 LIFFRE	RENNES	Gare routière	36,00
RENNES LYCEE V. ET H. BASCH	2009	LIGNE 09B	keolis Armor-3	3 LIFFRE	RENNES	Gare routière	36,00
RENNES COL ST VINCENT	2069	LIGNE 09B	keolis Armor-3	3 LIFFRE	RENNES	Fossés	33,60
RENNES -CLG PV DE L'ASSOMPTION	2070	LIGNE 09B	keolis Armor-3	3 LIFFRE	RENNES	Painlevé	30,20
RENNES COL STE THERESE	2071	LIGNE 09B	keolis Armor-3	3 LIFFRE	RENNES	Gare routière	36,00
RENNES -SEGPA PV ST VINCENT-LA PROVIDENC	2264	LIGNE 09B	keolis Armor-3	3 LIFFRE	RENNES	Fossés	33,60
'RENNES -LYC PB EMILE ZOLA	0024	LIGNE 09A	keolis Armor-3	3 MEZIERES SUR COUESNON	RENNES	Kergus	61,00
RENNES LYCEE JEAN MACE	0026	LIGNE 09A	keolis Armor-3	3 MEZIERES SUR COUESNON	RENNES	Fac de Droit	57,80
RENNES - LYC PUB JOLIOT CURIE	0029	LIGNE 09A	keolis Armor-3	3 MEZIERES SUR COUESNON	RENNES	Joliot Curie	54,80
RENNES -LYC PRO PB JEAN JAURES	0031	LIGNE 09A	keolis Armor-3	3 MEZIERES SUR COUESNON	RENNES	Gare routière	62,00
RENNES LYC PROF. LOUIS GUILLOUX	0032	LIGNE 09A	keolis Armor-3	3 MEZIERES SUR COUESNON	RENNES	ZA St Sulpice	52,00
RENNES LYC CHATEAUBRIAND	0710	LIGNE 09A	keolis Armor-3	3 MEZIERES SUR COUESNON	RENNES	Joliot Curie	54,80
RENNES -LYC PV ST VINCENT-LA PROVIDENCE	0776	LIGNE 09A	keolis Armor-3	3 MEZIERES SUR COUESNON	RENNES	Fossés	59,60
RENNES LYC PRI ST MARTIN	0777	LIGNE 09A	keolis Armor-3	3 MEZIERES SUR COUESNON	RENNES	Fac de Droit	57,80
RENNES LYCEE PRIVE ASSOMPTION	0778	LIGNE 09A	keolis Armor-3	3 MEZIERES SUR COUESNON	RENNES	Painlevé	56,20
RENNES -LYC PV J.B. DE LA SALLE	0795	LIGNE 09A	keolis Armor-3	3 MEZIERES SUR COUESNON	RENNES	Metz Volney	56,80
RENNES -LYC PV STE JEANNE D'ARC	0797	LIGNE 09A	keolis Armor-3	3 MEZIERES SUR COUESNON	RENNES	Metz Volney	56,80
RENNES LYCEE LA LANDE DU BREIL	1047	LIGNE 09A	keolis Armor-3	3 MEZIERES SUR COUESNON	RENNES	Gare routière	62,00
RENNES LYC PROF. COETLOGON	1878	LIGNE 09A	keolis Armor-3	3 MEZIERES SUR COUESNON	RENNES	Gare routière	62,00
RENNES LYCEE JEAN MACE	0026	LIGNE 04A	keolis Armor-3	3 MOUAZE	RENNES	Fac de Droit	23,80
RENNES LYCEE JEAN MACE	0026	LIGNE 04B	keolis Armor-3	3 MOUAZE	RENNES	Fac de Droit	23,80
RENNES - LYC PUB BREQUIGNY	0028	LIGNE 04A	keolis Armor-3	3 MOUAZE	RENNES	Gare routière	28,00
RENNES -LYC PB BREQUIGNY	0028	LIGNE 04B	keolis Armor-3	3 MOUAZE	RENNES	Gare routière	28,00
RENNES - LYC PUB JOLIOT CURIE	0029	LIGNE 04A	keolis Armor-3	3 MOUAZE	RENNES	Joliot Curie	20,80
RENNES - LYC PUB JOLIOT CURIE	0029	LIGNE 04B	keolis Armor-3	3 MOUAZE	RENNES	Joliot Curie	20,80
RENNES LYC PUB MENDES FRANCE	0030	LIGNE 04A	keolis Armor-3	3 MOUAZE	RENNES	Gare routière	28,00
RENNES -LYC PB MENDES FRANCE	0030	LIGNE 04B	keolis Armor-3	3 MOUAZE	RENNES	Gare routière	28,00
RENNES - LYC PRO PUB LOUIS GUILLOUX	0032	LIGNE 04A	keolis Armor-3	3 MOUAZE	RENNES	Gare routière	28,00
RENNES -LYC PRO PB LOUIS GUILLOUX	0032	LIGNE 04B	keolis Armor-3	3 MOUAZE	RENNES	Gare routière	28,00
RENNES - LYC PRO PB BREQUIGNY	0059	LIGNE 04B	keolis Armor-3	3 MOUAZE	RENNES	Gare routière	28,00
RENNES LYC CHATEAUBRIAND	0710	LIGNE 04A	keolis Armor-3	3 MOUAZE	RENNES	Joliot Curie	20,80
RENNES LYC CHATEAUBRIAND	0710	LIGNE 04B	keolis Armor-3	3 MOUAZE	RENNES	Joliot Curie	20,80
RENNES LYC PRI ST VINCENT	0776	LIGNE 04A	keolis Armor-3	3 MOUAZE	RENNES	Fossés	25,60
RENNES LYC PRI ST MARTIN	0777	LIGNE 04A	keolis Armor-3	3 MOUAZE	RENNES	Fac de Droit	23,80
RENNES LYC PRI ST MARTIN	0777	LIGNE 04B	keolis Armor-3	3 MOUAZE	RENNES	Fac de Droit	23,80
RENNES LYCEE PRIVE ASSOMPTION	0778	LIGNE 04A	keolis Armor-3	3 MOUAZE	RENNES	Painlevé	22,20
RENNES LYCEE PRIVE ASSOMPTION	0778	LIGNE 04B	keolis Armor-3	3 MOUAZE	RENNES	Painlevé	22,20
RENNES -LYC PV STE GENEVIEVE	0783	LIGNE 04B	keolis Armor-3	3 MOUAZE	RENNES	Gare routière	28,00
CESSON-SEVIGNE - LGT SAINT ETIENNE	0793	LIGNE 04B	keolis Armor-3	3 MOUAZE	RENNES	Gare routière	28,00
RENNES LYCEE PRIVE DE LA SALLE	0795	LIGNE 04A	keolis Armor-3	3 MOUAZE	RENNES	Metz Volney	22,80
RENNES LYCEE PRIVE DE LA SALLE	0795	LIGNE 04B	keolis Armor-3	3 MOUAZE	RENNES	Metz Volney	22,80
RENNES LYC PRI STE JEANNE D'ARC	0797	LIGNE 04A	keolis Armor-3	3 MOUAZE	RENNES	Metz Volney	22,80
RENNES LYC PRI STE JEANNE D'ARC	0797	LIGNE 04B	keolis Armor-3	3 MOUAZE	RENNES	Metz Volney	22,80
RENNES LYC PRI STE THERESE	0840	LIGNE 04B	keolis Armor-3	3 MOUAZE	RENNES	Gare routière	28,00
RENNES -CLG PB CLOTILDE VAUTIER	0913	LIGNE 04B	keolis Armor-3	3 MOUAZE	RENNES	Metz Volney	22,80
RENNES -LYC PRO LA LANDE DU BREIL	1047	LIGNE 04A	keolis Armor-3	3 MOUAZE	RENNES	Gare routière	28,00
RENNES LYCEE LA LANDE DU BREIL	1047	LIGNE 04B	keolis Armor-3	3 MOUAZE	RENNES	Gare routière	28,00
RENNES -LYC PRO PB CHARLES TILLON	1054	LIGNE 04B	keolis Armor-3	3 MOUAZE	RENNES	Gare routière	28,00
RENNES COLLEGE ANNE DE BRETAGNE	1638	LIGNE 04B	keolis Armor-3	3 MOUAZE	RENNES	Fossés	25,60
RENNES -LYC PRO PB MENDES FRANCE	1789	LIGNE 04B	keolis Armor-3	3 MOUAZE	RENNES	Gare routière	28,00
RENNES LYC PROF. COETLOGON	1878	LIGNE 04A	keolis Armor-3	3 MOUAZE	RENNES	Gare routière	28,00
RENNES LYC PROF. COETLOGON	1878	LIGNE 04B	keolis Armor-3	3 MOUAZE	RENNES	Gare routière	28,00
RENNES -LYC PB R. DESCARTES	1907	LIGNE 04B	keolis Armor-3	3 MOUAZE	RENNES	Gare routière	28,00
ST-GREGOIRE -MF HORTICOLE LES RABINARDI	1976	LIGNE 04B	keolis Armor-3	3 MOUAZE	RENNES	Gare routière	28,00
RENNES -CLG PV ST VINCENT- LA PROVIDENCE	2069	LIGNE 04A	keolis Armor-3	3 MOUAZE	RENNES	Gare routière	28,00
RENNES -CLG PV ST VINCENT- LA PROVIDENCE	2069	LIGNE 04B	keolis Armor-3	3 MOUAZE	RENNES	Gare routière	28,00
RENNES COL DE L'ASSOMPTION	2070	LIGNE 04A	keolis Armor-3	3 MOUAZE	RENNES	Painlevé	22,20
RENNES -CLG PV DE L'ASSOMPTION	2070	LIGNE 04B	keolis Armor-3	3 MOUAZE	RENNES	Painlevé	22,20
CESSON-SEVIGNE -LYC PB SEVIGNE	2304	LIGNE 04B	keolis Armor-3	3 MOUAZE	RENNES	Gare routière	28,00
RENNES LYC PROF. JEAN JAURES	0031	LIGNE 09A	keolis Armor-3	3 ROMAGNE	RENNES	Gare routière	86,00
RENNES -LYC PV ST MARTIN	0777	LIGNE 09A	keolis Armor-3	3 ROMAGNE	RENNES	Fac de Droit	81,80
RENNES LYCEE PRIVE ASSOMPTION	0778	LIGNE 09A	keolis Armor-3	3 ROMAGNE	RENNES	Painlevé	80,20
RENNES LYC PRI STE GENEVIEVE	0783	LIGNE 09A	keolis Armor-3	3 ROMAGNE	RENNES	Gare routière	86,00
RENNES -LYC PV J.B. DE LA SALLE	0795	LIGNE 09A	keolis Armor-3	3 ROMAGNE	RENNES	Metz Volney	80,80
RENNES LYC PRI STE THERESE	0840	LIGNE 09A	keolis Armor-3	3 ROMAGNE	RENNES	Gare routière	86,00
RENNES LYC PROF. COETLOGON	1878	LIGNE 09A	keolis Armor-3	3 ROMAGNE	RENNES	Gare routière	86,00
RENNES COL DE L'ASSOMPTION	2070	LIGNE 09A	keolis Armor-3	3 ROMAGNE	RENNES	Painlevé	80,20
RENNES LYC PUB JOLIOT CURIE	0029	LIGNE 04A	keolis Armor-3	3 ROMAZY	RENNES	Joliot Curie	65,80
RENNES LYC PUB MENDES FRANCE	0030	LIGNE 04A	keolis Armor-3	3 ROMAZY	RENNES	Gare routière	73,00
RENNES -LYC PRO PB LOUIS GUILLOUX	0032	LIGNE 04A	keolis Armor-3	3 ROMAZY	RENNES	Gare routière	73,00
RENNES -LYC PB CHATEAUBRIAND	0710	LIGNE 04A	keolis Armor-3	3 ROMAZY	RENNES	Joliot Curie	65,80
RENNES -LYC PV ST MARTIN	0777	LIGNE 04A	keolis Armor-3	3 ROMAZY	RENNES	Fac de Droit	68,80
RENNES -LYC PV ASSOMPTION	0778	LIGNE 04A	keolis Armor-3	3 ROMAZY	RENNES	Painlevé	67,20
RENNES LYC PRI STE JEANNE D'ARC	0797	LIGNE 04A	keolis Armor-3	3 ROMAZY	RENNES	Metz Volney	67,80
RENNES -LYC PB R. DESCARTES	1907	LIGNE 04A	keolis Armor-3	3 ROMAZY	RENNES	Gare routière	73,00
RENNES -CM. ET P. RENNES BEAULIEU	1926	LIGNE 04A	keolis Armor-3	3 ROMAZY	RENNES	Joliot Curie	65,80
RENNES - LYC PUB EMILE ZOLA	0024	LIGNE 04A	keolis Armor-3	3 SENS DE BRETAGNE	RENNES	Kergus	63,00
RENNES LYCEE JEAN MACE	0026	LIGNE 04A	keolis Armor-3	3 SENS DE BRETAGNE	RENNES	Fac de Droit	59,80
RENNES LYCEE PUB BREQUIGNY	0028	LIGNE 04A	keolis Armor-3	3 SENS DE BRETAGNE	RENNES	Gare routière	64,00
RENNES LYC PUB JOLIOT CURIE	0029	LIGNE 04A	keolis Armor-3	3 SENS DE BRETAGNE	RENNES	Joliot Curie	56,80
RENNES LYC PROF. JEAN JAURES	0031	LIGNE 04A	keolis Armor-3	3 SENS DE BRETAGNE	RENNES	Gare routière	64,00
RENNES LYC PROF. LOUIS GUILLOUX	0032	LIGNE 04A	keolis Armor-3	3 SENS DE BRETAGNE	RENNES	Gare routière	64,00
RENNES LYC PROF. BREQUIGNY	0059	LIGNE 04A	keolis Armor-3	3 SENS DE BRETAGNE	RENNES	Gare routière	64,00
RENNES LYC CHATEAUBRIAND	0710	LIGNE 04A	keolis Armor-3	3 SENS DE BRETAGNE	RENNES	Joliot Curie	56,80
RENNES -ETAB REG D'ENS ADAPTE	0747	LIGNE 04A	keolis Armor-3	3 SENS DE BRETAGNE	RENNES	Gare routière	64,00
RENNES LYC PRI ST VINCENT	0776	LIGNE 04A	keolis Armor-3	3 SENS DE BRETAGNE	RENNES	Fossés	61,60
RENNES LYC PRI ST MARTIN	0777	LIGNE 04A	keolis Armor-3	3 SENS DE BRETAGNE	RENNES	Fac de Droit	59,80
RENNES LYCEE PRIVE ASSOMPTION	0778	LIGNE 04A	keolis Armor-3	3 SENS DE BRETAGNE	RENNES	Painlevé	58,20
RENNES -LYC PV STE GENEVIEVE	0783	LIGNE 04A	keolis Armor-3	3 SENS DE BRETAGNE	RENNES	Gare routière	64,00
CESSON-SEVIGNE -LGT F.OZANAM-SITE ST ETI	0793	LIGNE 04A	keolis Armor-3	3 SENS DE BRETAGNE	RENNES	Gare routière	64,00

Envoyé en préfecture le 25/09/2019
Reçu en préfecture le 25/09/2019
Affiché le
ID : 035-233500016-20190923-19_0401_08-DE

facturation scolaires

RENNES LYCEE PRIVE DE LA SALLE	0795	LIGNE 04A	keolis Armor-3	3 SENS DE BRETAGNE	RENNES		Gare routière	64,00
RENNES LYC PRI STE JEANNE D'ARC	0797	LIGNE 04A	keolis Armor-3	3 SENS DE BRETAGNE	RENNES		Kergus	63,00
RENNES LYCEE LA LANDE DU BREIL	1047	LIGNE 04A	keolis Armor-3	3 SENS DE BRETAGNE	RENNES		Kergus	39,00
RENNES LYCEE PROF. CHARLES TILLON	1054	LIGNE 04A	keolis Armor-3	3 SENS DE BRETAGNE	RENNES		Fac de Droit	35,80
RENNES LYC PROF. COETLOGON	1878	LIGNE 04A	keolis Armor-3	3 SENS DE BRETAGNE	RENNES		Gare routière	40,00
RENNES -LYC PB V. ET H. BASCH	2009	LIGNE 04A	keolis Armor-3	3 SENS DE BRETAGNE	RENNES		Joliot Curie	32,80
RENNES -CLG PV ST VINCENT- LA PROVIDENCE	2069	LIGNE 04A	keolis Armor-3	3 SENS DE BRETAGNE	RENNES		Gare routière	40,00
RENNES LYCEE EMILE ZOLA	0024	LIGNE 04A	keolis Armor-3	3 ST AUBIN D'AUBIGNE	RENNES		Gare routière	40,00
RENNES LYCEE JEAN MACE	0026	LIGNE 04A	keolis Armor-3	3 ST AUBIN D'AUBIGNE	RENNES		Gare routière	40,00
RENNES LYCEE PUB BREQUIGNY	0028	LIGNE 04A	keolis Armor-3	3 ST AUBIN D'AUBIGNE	RENNES		Joliot Curie	32,80
RENNES LYC PUB JOLIOT CURIE	0029	LIGNE 04A	keolis Armor-3	3 ST AUBIN D'AUBIGNE	RENNES		Joliot Curie	32,80
RENNES LYC PUB MENDES FRANCE	0030	LIGNE 04A	keolis Armor-3	3 ST AUBIN D'AUBIGNE	RENNES		Fossés	37,60
RENNES LYC PROF. JEAN JAURES	0031	LIGNE 04A	keolis Armor-3	3 ST AUBIN D'AUBIGNE	RENNES		Fac de Droit	35,80
RENNES LYC PROF. LOUIS GUILLOUX	0032	LIGNE 04A	keolis Armor-3	3 ST AUBIN D'AUBIGNE	RENNES		Painlevé	34,20
RENNES LYC PROF. BREQUIGNY	0059	LIGNE 04A	keolis Armor-3	3 ST AUBIN D'AUBIGNE	RENNES		Gare routière	40,00
RENNES LYC CHATEAUBRIAND	0710	LIGNE 04A	keolis Armor-3	3 ST AUBIN D'AUBIGNE	RENNES		Gare routière	40,00
RENNES LYC PRI ST VINCENT	0776	LIGNE 04A	keolis Armor-3	3 ST AUBIN D'AUBIGNE	RENNES		Joliot Curie	32,80
RENNES LYC PRI ST MARTIN	0777	LIGNE 04A	keolis Armor-3	3 ST AUBIN D'AUBIGNE	RENNES		Fossés	37,60
RENNES LYCEE PRIVE ASSOMPTION	0778	LIGNE 04A	keolis Armor-3	3 ST AUBIN D'AUBIGNE	RENNES		Fac de Droit	35,80
RENNES LYC PRI STE GENEVIEVE	0783	LIGNE 04A	keolis Armor-3	3 ST AUBIN D'AUBIGNE	RENNES		Painlevé	34,20
CESSON-SEVIGNE - LGT SAINT ETIENNE	0793	LIGNE 04A	keolis Armor-3	3 ST AUBIN D'AUBIGNE	RENNES		Gare routière	40,00
RENNES LYCEE PRIVE DE LA SALLE	0795	LIGNE 04A	keolis Armor-3	3 ST AUBIN D'AUBIGNE	RENNES		Gare routière	40,00
RENNES LYC PRI STE JEANNE D'ARC	0797	LIGNE 04A	keolis Armor-3	3 ST AUBIN D'AUBIGNE	RENNES		Metz Volney	34,80
RENNES -CLG PB CLOTILDE VAUTIER	0913	LIGNE 04A	keolis Armor-3	3 ST AUBIN D'AUBIGNE	RENNES		Metz Volney	34,80
RENNES LYCEE LA LANDE DU BREIL	1047	LIGNE 04A	keolis Armor-3	3 ST AUBIN D'AUBIGNE	RENNES		Metz Volney	34,80
RENNES LYCEE PROF. CHARLES TILLON	1054	LIGNE 04A	keolis Armor-3	3 ST AUBIN D'AUBIGNE	RENNES		Gare routière	40,00
RENNES COLLEGE ANNE DE BRETAGNE	1638	LIGNE 04A	keolis Armor-3	3 ST AUBIN D'AUBIGNE	RENNES		Gare routière	40,00
RENNES -LYC PRO PB MENDES FRANCE	1789	LIGNE 04A	keolis Armor-3	3 ST AUBIN D'AUBIGNE	RENNES		Fossés	37,60
RENNES -CLG PB EMILE ZOLA	1796	LIGNE 04A	keolis Armor-3	3 ST AUBIN D'AUBIGNE	RENNES		Gare routière	40,00
RENNES LYC PROF. COETLOGON	1878	LIGNE 04A	keolis Armor-3	3 ST AUBIN D'AUBIGNE	RENNES		Gare routière	40,00
RENNES LYCEE V. ET H. BASCH	2009	LIGNE 04A	keolis Armor-3	3 ST AUBIN D'AUBIGNE	RENNES		Gare routière	40,00
RENNES COL ST VINCENT	2069	LIGNE 04A	keolis Armor-3	3 ST AUBIN D'AUBIGNE	RENNES		Fossés	37,60
RENNES COL DE L'ASSOMPTION	2070	LIGNE 04A	keolis Armor-3	3 ST AUBIN D'AUBIGNE	RENNES		Painlevé	34,20
CESSON-SEVIGNE LYCEE SEVIGNE	2304	LIGNE 04A	keolis Armor-3	3 ST AUBIN D'AUBIGNE	RENNES		Gare routière	40,00
RENNES LYCEE EMILE ZOLA	0024	LIGNE 09A	keolis Armor-3	3 ST AUBIN DU CORMIER	RENNES		Kergus	58,00
RENNES - LYC PUB JEAN MACE	0026	LIGNE 09A	keolis Armor-3	3 ST AUBIN DU CORMIER	RENNES		Fac de Droit	55,80
RENNES LYCEE JEAN MACE	0026	LIGNE 09A	keolis Armor-3	3 ST AUBIN DU CORMIER	RENNES		Fac de Droit	55,80
RENNES LYCEE PUB BREQUIGNY	0028	LIGNE 09A	keolis Armor-3	3 ST AUBIN DU CORMIER	RENNES		Gare routière	60,00
RENNES LYC PUB JOLIOT CURIE	0029	LIGNE 09A	keolis Armor-3	3 ST AUBIN DU CORMIER	RENNES		Joliot Curie	52,80
RENNES LYC PUB MENDES FRANCE	0030	LIGNE 09A	keolis Armor-3	3 ST AUBIN DU CORMIER	RENNES		Gare routière	60,00
RENNES LYC PROF. JEAN JAURES	0031	LIGNE 09A	keolis Armor-3	3 ST AUBIN DU CORMIER	RENNES		Gare routière	60,00
RENNES LYC PROF. LOUIS GUILLOUX	0032	LIGNE 09A	keolis Armor-3	3 ST AUBIN DU CORMIER	RENNES		ZA St Sulpice	60,00
RENNES LYC CHATEAUBRIAND	0710	LIGNE 09A	keolis Armor-3	3 ST AUBIN DU CORMIER	RENNES		Joliot Curie	52,80
RENNES -ETAB REG D'ENS ADAPTE	0747	LIGNE 09A	keolis Armor-3	3 ST AUBIN DU CORMIER	RENNES		Gare routière	60,00
RENNES LYC PRI ST VINCENT	0776	LIGNE 09A	keolis Armor-3	3 ST AUBIN DU CORMIER	RENNES		Fossés	57,60
RENNES LYC PRI ST MARTIN	0777	LIGNE 09A	keolis Armor-3	3 ST AUBIN DU CORMIER	RENNES		Fac de Droit	55,80
RENNES LYCEE PRIVE ASSOMPTION	0778	LIGNE 09A	keolis Armor-3	3 ST AUBIN DU CORMIER	RENNES		Painlevé	54,20
RENNES -LYC PV STE GENEVIEVE	0783	LIGNE 09A	keolis Armor-3	3 ST AUBIN DU CORMIER	RENNES		Gare routière	60,00
RENNES LYCEE PRIVE DE LA SALLE	0795	LIGNE 09A	keolis Armor-3	3 ST AUBIN DU CORMIER	RENNES		Metz Volney	54,80
RENNES LYC PRI STE THERESE	0840	LIGNE 09A	keolis Armor-3	3 ST AUBIN DU CORMIER	RENNES		Gare routière	60,00
RENNES LYCEE LA LANDE DU BREIL	1047	LIGNE 09A	keolis Armor-3	3 ST AUBIN DU CORMIER	RENNES		Gare routière	60,00
RENNES LYCEE PROF. CHARLES TILLON	1054	LIGNE 09A	keolis Armor-3	3 ST AUBIN DU CORMIER	RENNES		Gare routière	60,00
RENNES -CLG PB ANNE DE BRETAGNE	1638	LIGNE 09A	keolis Armor-3	3 ST AUBIN DU CORMIER	RENNES		Fossés	57,60
RENNES LYC PROF. COETLOGON	1878	LIGNE 09A	keolis Armor-3	3 ST AUBIN DU CORMIER	RENNES		Gare routière	60,00
RENNES COL ST VINCENT	2069	LIGNE 09A	keolis Armor-3	3 ST AUBIN DU CORMIER	RENNES		Fossés	57,60
RENNES COL DE L'ASSOMPTION	2070	LIGNE 09A	keolis Armor-3	3 ST AUBIN DU CORMIER	RENNES		Painlevé	54,20
RENNES -LYC PB EMILE ZOLA	0024	LIGNE 09A	keolis Armor-3	3 ST JEAN SUR COUESNON	RENNES		Kergus	65,00
RENNES -LYC PB JOLIOT CURIE	0029	LIGNE 09A	keolis Armor-3	3 ST JEAN SUR COUESNON	RENNES		Joliot Curie	58,80
RENNES -LYC PB MENDES FRANCE	0030	LIGNE 09A	keolis Armor-3	3 ST JEAN SUR COUESNON	RENNES		Gare routière	66,00
RENNES LYC PROF. JEAN JAURES	0031	LIGNE 09A	keolis Armor-3	3 ST JEAN SUR COUESNON	RENNES		Gare routière	66,00
RENNES -LYC PRO PB LOUIS GUILLOUX	0032	LIGNE 09A	keolis Armor-3	3 ST JEAN SUR COUESNON	RENNES		ZA St Sulpice	66,00
RENNES LYC CHATEAUBRIAND	0710	LIGNE 09A	keolis Armor-3	3 ST JEAN SUR COUESNON	RENNES		Joliot Curie	58,80
RENNES -LYC PV ST VINCENT-LA PROVIDENCE	0776	LIGNE 09A	keolis Armor-3	3 ST JEAN SUR COUESNON	RENNES		Fossés	63,60
RENNES LYC PRI ST MARTIN	0777	LIGNE 09A	keolis Armor-3	3 ST JEAN SUR COUESNON	RENNES		Fac de Droit	61,80
RENNES -LYC PV STE GENEVIEVE	0783	LIGNE 09A	keolis Armor-3	3 ST JEAN SUR COUESNON	RENNES		Gare routière	66,00
RENNES LYCEE PRIVE DE LA SALLE	0795	LIGNE 09A	keolis Armor-3	3 ST JEAN SUR COUESNON	RENNES		Metz Volney	60,80
RENNES LYC PRI STE JEANNE D'ARC	0797	LIGNE 09A	keolis Armor-3	3 ST JEAN SUR COUESNON	RENNES		Metz Volney	60,80
RENNES LYCEE LA LANDE DU BREIL	1047	LIGNE 09A	keolis Armor-3	3 ST JEAN SUR COUESNON	RENNES		Gare routière	66,00
RENNES LYCEE PROF. CHARLES TILLON	1054	LIGNE 09A	keolis Armor-3	3 ST JEAN SUR COUESNON	RENNES		Gare routière	66,00
RENNES -CM. ET P. RENNES BEAULIEU	1926	LIGNE 09A	keolis Armor-3	3 ST JEAN SUR COUESNON	RENNES		Joliot Curie	58,80
RENNES COL ST VINCENT	2069	LIGNE 09A	keolis Armor-3	3 ST JEAN SUR COUESNON	RENNES		Fossés	63,60
RENNES -SEGPA PV ST VINCENT-LA PROVIDENC	2264	LIGNE 09A	keolis Armor-3	3 ST JEAN SUR COUESNON	RENNES		Fossés	63,60
RENNES -LYC PB EMILE ZOLA	0024	LIGNE 09A	keolis Armor-3	3 ST MARC SUR COUESNON	RENNES		Kergus	68,00
RENNES -LYC PB JOLIOT CURIE	0029	LIGNE 09A	keolis Armor-3	3 ST MARC SUR COUESNON	RENNES		Joliot Curie	61,80
RENNES LYC PROF. JEAN JAURES	0031	LIGNE 09A	keolis Armor-3	3 ST MARC SUR COUESNON	RENNES		Gare routière	69,00
RENNES LYC CHATEAUBRIAND	0710	LIGNE 09A	keolis Armor-3	3 ST MARC SUR COUESNON	RENNES		Joliot Curie	61,80
RENNES LYCEE LA LANDE DU BREIL	1047	LIGNE 09A	keolis Armor-3	3 ST MARC SUR COUESNON	RENNES		Gare routière	69,00
RENNES -LYC PRO PB LOUIS GUILLOUX	0032	LIGNE 04A	keolis Armor-3	3 TREMBLAY	RENNES		Gare routière	82,00
RENNES LYC PRI STE JEANNE D'ARC	0797	LIGNE 04A	keolis Armor-3	3 TREMBLAY	RENNES		Metz Volney	76,80
RENNES LYCEE LA LANDE DU BREIL	1047	LIGNE 04A	keolis Armor-3	3 TREMBLAY	RENNES		Gare routière	82,00
RENNES LYCEE JEAN MACE	0026	LIGNE 04A	keolis Armor-3	3 VIEUX VY SUR COUESNON	RENNES		Fac de Droit	67,80
RENNES LYCEE PUB BREQUIGNY	0028	LIGNE 04A	keolis Armor-3	3 VIEUX VY SUR COUESNON	RENNES		Gare routière	72,00
RENNES LYC PUB JOLIOT CURIE	0029	LIGNE 04A	keolis Armor-3	3 VIEUX VY SUR COUESNON	RENNES		Joliot Curie	64,80
RENNES LYC PUB MENDES FRANCE	0030	LIGNE 04A	keolis Armor-3	3 VIEUX VY SUR COUESNON	RENNES		Gare routière	72,00
RENNES LYC PROF. JEAN JAURES	0031	LIGNE 04A	keolis Armor-3	3 VIEUX VY SUR COUESNON	RENNES		Gare routière	72,00
RENNES LYC PROF. LOUIS GUILLOUX	0032	LIGNE 04A	keolis Armor-3	3 VIEUX VY SUR COUESNON	RENNES		Gare routière	72,00
RENNES - LYC PRO PB BREQUIGNY	0059	LIGNE 04A	keolis Armor-3	3 VIEUX VY SUR COUESNON	RENNES		Gare routière	72,00
RENNES LYC CHATEAUBRIAND	0710	LIGNE 04A	keolis Armor-3	3 VIEUX VY SUR COUESNON	RENNES		Joliot Curie	64,80
RENNES -ETAB REG D'ENS ADAPTE	0747	LIGNE 04A	keolis Armor-3	3 VIEUX VY SUR COUESNON	RENNES		Gare routière	72,00
RENNES -LYC PV ASSOMPTION	0778	LIGNE 04A	keolis Armor-3	3 VIEUX VY SUR COUESNON	RENNES		Painlevé	66,20
CESSON-SEVIGNE - LGT SAINT ETIENNE	0793	LIGNE 04A	keolis Armor-3	3 VIEUX VY SUR COUESNON	RENNES		Gare routière	72,00
RENNES -LYC PV J.B. DE LA SALLE	0795	LIGNE 04A	keolis Armor-3	3 VIEUX VY SUR COUESNON	RENNES		Metz Volney	66,80
RENNES LYC PRI STE JEANNE D'ARC	0797	LIGNE 04A	keolis Armor-3	3 VIEUX VY SUR COUESNON	RENNES		Metz Volney	66,80
RENNES LYC PRI STE THERESE	0840	LIGNE 04A	keolis Armor-3	3 VIEUX VY SUR COUESNON	RENNES		Gare routière	72,00
RENNES -CLG PB DES HAUTES OURMES	0963	LIGNE 04A	keolis Armor-3	3 VIEUX VY SUR COUESNON	RENNES		Gare routière	72,00
RENNES LYCEE PROF. CHARLES TILLON	1054	LIGNE 04A	keolis Armor-3	3 VIEUX VY SUR COUESNON	RENNES		Gare routière	72,00
RENNES COLLEGE ANNE DE BRETAGNE	1638	LIGNE 04A	keolis Armor-3	3 VIEUX VY SUR COUESNON	RENNES		Fossés	69,60
RENNES LYC PROF. MENDES FRANCE	1789	LIGNE 04A	keolis Armor-3	3 VIEUX VY SUR COUESNON	RENNES		Gare routière	72,00
RENNES COL EMILE ZOLA	1796	LIGNE 04A	keolis Armor-3	3 VIEUX VY SUR COUESNON	RENNES		Kergus	71,00
RENNES -LYC PRO PB COETLOGON	1878	LIGNE 04A	keolis Armor-3	3 VIEUX VY SUR COUESNON	RENNES		Gare routière	72,00
RENNES -CLG PV ST VINCENT- LA PROVIDENCE	2069	LIGNE 04A	keolis Armor-3	3 VIEUX VY SUR COUESNON	RENNES		Fossés	69,60
CESSON-SEVIGNE LYCEE SEVIGNE	2304	LIGNE 04A	keolis Armor-3	3 VIEUX VY SUR COUESNON	RENNES		Gare routière	72,00
ST-AUBIN-D'AUBIGNE -CLG PV ST MICHEL	0881	LIGNE 04A	keolis Armor-3	3 ANTRAIN	ST AUBIN D'AUBIGNE		ST AUBIN D'AUBIGNE	52,80
ST-AUBIN-D'AUBIGNE MFR	1978	LIGNE 04A	keolis Armor-3	3 ANTRAIN	ST AUBIN D'AUBIGNE		ST AUBIN D'AUBIGNE	52,80
ST-AUBIN-D'AUBIGNE COLLEGE AMAND BRIONNE	1849	LIGNE 04A	keolis Armor-3	3 ANTRAIN	ST AUBIN D'AUBIGNE		ST AUBIN D'AUBIGNE	52,80
ST-AUBIN-D'AUBIGNE -SEGPA PB A. BRIONNE	2023	LIGNE 04A	keolis Armor-3	3 ANTRAIN	ST AUBIN D'AUBIGNE		ST AUBIN D'AUBIGNE	52,80
ST-AUBIN-D'AUBIGNE MFR	1978	LIGNE 04A	keolis Armor-3	3 BETTON	ST AUBIN D'AUBIGNE		ST AUBIN D'AUBIGNE	20,00
ST-AUBIN-D'AUBIGNE COL. PRIVE	0881	LIGNE 04A	keolis Armor-3	3 RENNES	ST AUBIN D'AUBIGNE		ST AUBIN D'AUBIGNE	40,00
ST-AUBIN-D'AUBIGNE COLLEGE AMAND BRIONNE	1849	LIGNE 04A	keolis Armor-3	3 RENNES	ST AUBIN D'AUBIGNE		ST AUBIN D'AUBIGNE	40,00
ST-AUBIN-D'AUBIGNE MFR	1978	LIGNE 04A	keolis Armor-3	3 RENNES	ST AUBIN D'AUBIGNE		ST AUBIN D'AUBIGNE	40,00
ST-AUBIN-D'AUBIGNE -SEGPA PB A. BRIONNE	2023	LIGNE 04A	keolis Armor-3	3 RENNES	ST AUBIN D'AUBIGNE		ST AUBIN D'AUBIGNE	40,00
ST-AUBIN-D'AUBIGNE -SEGPA PB A. BRIONNE	2023	LIGNE 04A	keolis Armor-3	3 ROMAZY	ST AUBIN D'AUBIGNE		ST AUBIN D'AUBIGNE	32,80
ST-AUBIN-D'AUBIGNE -MF RURALE	1978	LIGNE 04A	keolis Armor-3	3 ROMAZY	ST AUBIN D'AUBIGNE		ST AUBIN D'AUBIGNE	32,80
ST-AUBIN-D'AUBIGNE MFR	1978	LIGNE 04A	keolis Armor-3	3 SENS DE BRETAGNE	ST AUBIN D'AUBIGNE		ST AUBIN D'AUBIGNE	23,00

Envoyé en préfecture le 25/09/2019
Reçu en préfecture le 25/09/2019
Affiché le
ID : 035-233500016-20190923-19_0401_08-DE

facturation scolaires

ST-AUBIN-D'AUBIGNE COLLEGE AMAND BRIONNE	1849	LIGNE 04A	keolis Armor-3	3 TREMBLAY	ST AUBIN D'AUB		
ST-AUBIN-D'AUBIGNE MFR	1978	LIGNE 04A	keolis Armor-3	3 TREMBLAY	ST AUBIN D'AUB		
ST-AUBIN-DU-CORMIER COL PUB PIERRE DE DR	0039	LIGNE 09A	keolis Armor-3	3 FOUGERES	ST AUBIN DU CO		
ST-AUBIN-DU-CORMIER LEPA LA RENCONTRE	0940	LIGNE 09A	keolis Armor-3	3 FOUGERES	ST AUBIN DU CO		
ST-AUBIN-DU-CORMIER LYCEE J.B. LE TAILLA	1960	LIGNE 09A	keolis Armor-3	3 FOUGERES	ST AUBIN DU CORMIER		
ST-AUBIN-DU-CORMIER LYCEE J.B. LE TAILLA	1960	LIGNE 09B	keolis Armor-3	3 LA BOUEXIERE	ST AUBIN DU CORMIER	ST AUBIN DU CORMIER	34,00
ST-AUBIN-DU-CORMIER LYCEE J.B. LE TAILLA	1960	LIGNE 09A	keolis Armor-3	3 LA CHAPELLE ST AUBERT	ST AUBIN DU CORMIER	ST AUBIN DU CORMIER	22,00
ST-AUBIN-DU-CORMIER -CLG PB P. DE DREUX	0039	LIGNE 09A	keolis Armor-3	3 LIFFRE	ST AUBIN DU CORMIER	ST AUBIN DU CORMIER	21,00
ST-AUBIN-DU-CORMIER -CLG PV STE ANNE	0882	LIGNE 09A	keolis Armor-3	3 LIFFRE	ST AUBIN DU CORMIER	ST AUBIN DU CORMIER	21,00
ST-AUBIN-DU-CORMIER LEPA LA RENCONTRE	0940	LIGNE 09A	keolis Armor-3	3 LIFFRE	ST AUBIN DU CORMIER	ST AUBIN DU CORMIER	21,00
ST-AUBIN-DU-CORMIER LYCEE J.B. LE TAILLA	1960	LIGNE 09A	keolis Armor-3	3 LIFFRE	ST AUBIN DU CORMIER	ST AUBIN DU CORMIER	21,00
ST-AUBIN-DU-CORMIER LEPA LA RENCONTRE	0940	LIGNE 09A	keolis Armor-3	3 RENNES	ST AUBIN DU CORMIER	ST AUBIN DU CORMIER	60,00
ST-AUBIN-DU-CORMIER LYCEE J.B. LE TAILLA	1960	LIGNE 09A	keolis Armor-3	3 RENNES	ST AUBIN DU CORMIER	ST AUBIN DU CORMIER	60,00
ST-AUBIN-DU-CORMIER COL PUB PIERRE DE DR	39	LIGNE 09A	keolis Armor-3	3 ROMAGNE	ST AUBIN DU CORMIER	ST AUBIN DU CORMIER	28,00
ST-AUBIN-DU-CORMIER LEPA LA RENCONTRE	0940	LIGNE 09A	keolis Armor-3	3 ROMAGNE	ST AUBIN DU CORMIER	ST AUBIN DU CORMIER	28,00
ST-AUBIN-DU-CORMIER LYCEE J.B. LE TAILLA	1960	LIGNE 09A	keolis Armor-3	3 ROMAGNE	ST AUBIN DU CORMIER	ST AUBIN DU CORMIER	28,00
ST-AUBIN-DU-CORMIER -COL PUB P. DE DREUX	0039	LIGNE 09A	keolis Armor-3	3 ST MARC SUR COUESNON	ST AUBIN DU CORMIER	ST AUBIN DU CORMIER	14,00
ST-AUBIN-DU-CORMIER LEPA LA RENCONTRE	0940	LIGNE 09A	keolis Armor-3	3 THORIGNE FOUILLARD	ST AUBIN DU CORMIER	ST AUBIN DU CORMIER	42,00
ST-AUBIN-DU-CORMIER LYCEE J.B. LE TAILLA	1960	LIGNE 09A	keolis Armor-3	3 THORIGNE FOUILLARD	ST AUBIN DU CORMIER	ST AUBIN DU CORMIER	42,00
ST-BRICE-EN-COGLES -CLG PB A. VANNIER	0040	LIGNE 17B	keolis Armor-3	3 ANTRAIN	ST BRICE	ST BRICE	24,00
ST-BRICE-EN-COGLES COL PRIVE	0883	LIGNE 17B	keolis Armor-3	3 ANTRAIN	ST BRICE	ST BRICE	24,00
ST-BRICE-EN-COGLES -CLG PB A. VANNIER	0040	LIGNE 17B	keolis Armor-3	3 FOUGERES	ST BRICE	ST BRICE	38,00
ST-BRICE-EN-COGLES COL PRIVE	0883	LIGNE 17B	keolis Armor-3	3 FOUGERES	ST BRICE	ST BRICE	38,00
ST-BRICE-EN-COGLES EC PRI ANNE BOIVENT	1550	LIGNE 17B	keolis Armor-3	3 FOUGERES	ST BRICE	ST BRICE	38,00
ST-BRICE-EN-COGLES CES	0040	LIGNE 17B	keolis Armor-3	3 ST ETIENNE EN COGLES	ST BRICE	ST BRICE	7,00
ST-BRICE-EN-COGLES COL PRIVE	0883	LIGNE 17B	keolis Armor-3	3 ST ETIENNE EN COGLES	ST BRICE	ST BRICE	7,00
ST-BRICE-EN-COGLES CES	0040	LIGNE 17B	keolis Armor-3	3 ST GERMAIN EN COGLES	ST BRICE	ST BRICE	18,00
ST-BRICE-EN-COGLES COL PRIVE	0883	LIGNE 17B	keolis Armor-3	3 ST GERMAIN EN COGLES	ST BRICE	ST BRICE	18,00
ST-BRICE-EN-COGLES ECOLE PUBLIQUE	1028	LIGNE 17B	keolis Armor-3	3 ST GERMAIN EN COGLES	ST BRICE	ST BRICE	18,00
ST-BRICE-EN-COGLES CES	0040	LIGNE 17B	keolis Armor-3	3 TREMBLAY	ST BRICE	ST BRICE	16,00
ST-GEORGES-DE-RT -CLG PB DE ROQUEBLEUE	0041	LIGNE 18	keolis Armor-3	3 FOUGERES	ST GEORGES DE REINTEM	ST GEORGES DE REINT	53,00
ST-GEORGES-DE-RT -EC PUBLIQUE	1029	LIGNE 18	keolis Armor-3	3 FOUGERES	ST GEORGES DE REINTEM	ST GEORGES DE REINT	53,00
VITRE - LEP LA CHAMPAGNE	0709	LIGNE 13	keolis Armor-3	3 CHATILLON EN VENDELAIS	VITRE	VITRE	25,00
VITRE LYC PUB BERTRAND D'ARGENTRE	0053	LIGNE 13	keolis Armor-3	3 FOUGERES	VITRE	VITRE	68,00
VITRE LEP LA CHAMPAGNE	0709	LIGNE 13	keolis Armor-3	3 FOUGERES	VITRE	VITRE	68,00
VITRE LYC PRI JEANNE D'ARC	0808	LIGNE 13	keolis Armor-3	3 FOUGERES	VITRE	VITRE	68,00
VITRE COLLEGE JEANNE D'ARC	0892	LIGNE 13	keolis Armor-3	3 FOUGERES	VITRE	VITRE	68,00
VITRE COL PUB GERARD DE NERVAL	1909	LIGNE 13	keolis Armor-3	3 FOUGERES	VITRE	VITRE	68,00
VITRE IPSSA LA HODEYERE	1963	LIGNE 13	keolis Armor-3	3 FOUGERES	VITRE	VITRE	68,00
DINARD LYCEE HOTELIER	0005	LIGNE 16	keolis Armor-4	4 LA RICHARDAIS	DINARD	DINARD	7,00
DINARD LYCEE HOTELIER	0005	LIGNE 16	keolis Armor-4	4 ST BRIAC SUR MER	DINARD	DINARD	16,00
DINARD COLLEGE STE MARIE	0859	LIGNE 16	keolis Armor-4	4 ST BRIAC SUR MER	DINARD	DINARD	16,00
DINARD COLLEGE LE BOCAGE	1795	LIGNE 16	keolis Armor-4	4 ST BRIAC SUR MER	DINARD	DINARD	16,00
DINAN - LEPPA DOMINIQUE SAVIO	22-1680	LIGNE 16	keolis Armor-4	4 ST BRIAC SUR MER	DINARD	DINARD	16,00
DINARD COLLEGE STE MARIE	0859	LIGNE 16	keolis Armor-4	4 ST LUNAIRE	DINARD	DINARD	9,00
DINARD COLLEGE LE BOCAGE	1795	LIGNE 16	keolis Armor-4	4 ST LUNAIRE	DINARD	DINARD	9,00
DINAN - LEPPA DOMINIQUE SAVIO	22-1680	LIGNE 16	keolis Armor-4	4 ST LUNAIRE	DINARD	DINARD	9,00
DINARD LYCEE HOTELIER	0005	LIGNE 16	keolis Armor-4	4 ST MALO	DINARD	DINARD	24,00
DINARD -CLG PV STE MARIE	0859	LIGNE 16	keolis Armor-4	4 ST MALO	DINARD	DINARD	24,00
DINARD -CLG PB LE BOCAGE	1795	LIGNE 16	keolis Armor-4	4 ST MALO	DINARD	DINARD	24,00
LA-MEZIERE COLLEGE PUB GERMAINE TILLON	2760	LIGNE 15	keolis Armor-4	4 RENNES	LA MEZIERE	LA MEZIERE	32,00
LA-MEZIERE -CLG PB GERMAINE TILLION	2760	LIGNE 15	keolis Armor-4	4 ST GREGOIRE	LA MEZIERE	LA MEZIERE	20,00
LA-MEZIERE COLLEGE PUB GERMAINE TILLON	2760	LIGNE 08A	keolis Armor-4	4 ST SYMPHORIEN	LA MEZIERE	LA MEZIERE	23,80
LA-MEZIERE COLLEGE PUB GERMAINE TILLON	2760	LIGNE 08A	keolis Armor-4	4 TINTENIAC	LA MEZIERE	LA MEZIERE	30,00
LA-MEZIERE COLLEGE PUB GERMAINE TILLON	2760	LIGNE 08A	keolis Armor-4	4 VIGNOC	LA MEZIERE	LA MEZIERE	10,00
MELESSE ECOLE PRIMAIRE PUBLIQUE	1665	LIGNE 11	keolis Armor-4	4 GUIPEL	MELESSE	MELESSE	20,00
MELESSE COL PUBLIC	2183	LIGNE 11	keolis Armor-4	4 GUIPEL	MELESSE	MELESSE	20,00
MELESSE COL PUBLIC	2183	LIGNE 11	keolis Armor-4	4 MONTREUIL LE GAST	MELESSE	MELESSE	8,00
MELESSE COL PUBLIC	2183	LIGNE 11	keolis Armor-4	4 ST MEDARD SUR ILLE	MELESSE	MELESSE	13,12
RENNES LYCEE EMILE ZOLA	0024	LIGNE 15	keolis Armor-4	4 LA MEZIERE	RENNES	Anatole France	26,40
RENNES LYCEE JEAN MACE	0026	LIGNE 15	keolis Armor-4	4 LA MEZIERE	RENNES	Anatole France	26,40
RENNES LYCEE PUB BREQUIGNY	0028	LIGNE 15	keolis Armor-4	4 LA MEZIERE	RENNES	Anatole France	26,40
RENNES LYC PUB JOLIOT CURIE	0029	LIGNE 15	keolis Armor-4	4 LA MEZIERE	RENNES	Anatole France	26,40
RENNES LYC PUB MENDES FRANCE	0030	LIGNE 15	keolis Armor-4	4 LA MEZIERE	RENNES	Olivier de Serres	24,20
RENNES LYC PROF. JEAN JAURES	0031	LIGNE 15	keolis Armor-4	4 LA MEZIERE	RENNES	Anatole France	26,40
RENNES LYC PROF. LOUIS GUILLOUX	0032	LIGNE 15	keolis Armor-4	4 LA MEZIERE	RENNES	Anatole France	26,40
RENNES LYC PROF. BREQUIGNY	0059	LIGNE 15	keolis Armor-4	4 LA MEZIERE	RENNES	Anatole France	26,40
RENNES LYC CHATEAUBRIAND	0710	LIGNE 15	keolis Armor-4	4 LA MEZIERE	RENNES	Anatole France	26,40
RENNES COLLEGE CLEUNAY	0760	LIGNE 15	keolis Armor-4	4 LA MEZIERE	RENNES	Anatole France	26,40
RENNES LYC PRI ST MARTIN	0777	LIGNE 15	keolis Armor-4	4 LA MEZIERE	RENNES	Anatole France	26,40
RENNES LYCEE PRIVE ASSOMPTION	0778	LIGNE 15	keolis Armor-4	4 LA MEZIERE	RENNES	Anatole France	26,40
RENNES LYC PRI STE GENEVIEVE	0783	LIGNE 15	keolis Armor-4	4 LA MEZIERE	RENNES	Anatole France	26,40
CESSON-SEVIGNE - LGT SAINT ETIENNE	0793	LIGNE 15	keolis Armor-4	4 LA MEZIERE	RENNES	Anatole France	26,40
RENNES LYCEE PRIVE DE LA SALLE	0795	LIGNE 15	keolis Armor-4	4 LA MEZIERE	RENNES	Anatole France	26,40
RENNES LYC PRI STE JEANNE D'ARC	0797	LIGNE 15	keolis Armor-4	4 LA MEZIERE	RENNES	Anatole France	26,40
RENNES COL STE GENEVIEVE	0836	LIGNE 15	keolis Armor-4	4 LA MEZIERE	RENNES	Anatole France	26,40
RENNES LYC PRI STE THERESE	0840	LIGNE 15	keolis Armor-4	4 LA MEZIERE	RENNES	Anatole France	26,40
RENNES LYCEE LA LANDE DU BREIL	1047	LIGNE 15	keolis Armor-4	4 LA MEZIERE	RENNES	Anatole France	26,40
RENNES LYCEE PROF. CHARLES TILLON	1054	LIGNE 15	keolis Armor-4	4 LA MEZIERE	RENNES	Anatole France	26,40
RENNES -CLG PB ANNE DE BRETAGNE	1638	LIGNE 15	keolis Armor-4	4 LA MEZIERE	RENNES	Anatole France	26,40
RENNES LYC PROF. COETLOGON	1878	LIGNE 15	keolis Armor-4	4 LA MEZIERE	RENNES	Anatole France	26,40
RENNES LYCEE V. ET H. BASCH	2009	LIGNE 15	keolis Armor-4	4 LA MEZIERE	RENNES	Olivier de Serres	24,20
RENNES COL ST VINCENT	2089	LIGNE 15	keolis Armor-4	4 LA MEZIERE	RENNES	Anatole France	26,40
CESSON-SEVIGNE LYCEE SEVIGNE	2304	LIGNE 15	keolis Armor-4	4 LA MEZIERE	RENNES	Anatole France	26,40
RENNES LYCEE PUB BREQUIGNY	0028	LIGNE 08A	keolis Armor-4	4 PLEUGUENEUC	RENNES	République	79,60
RENNES LYC PUB JOLIOT CURIE	0029	LIGNE 08A	keolis Armor-4	4 PLEUGUENEUC	RENNES	Gare routière	82,00
RENNES LYC PUB MENDES FRANCE	0030	LIGNE 08A	keolis Armor-4	4 PLEUGUENEUC	RENNES	Olivier de Serres	74,20
RENNES LYC PROF. LOUIS GUILLOUX	0032	LIGNE 08A	keolis Armor-4	4 PLEUGUENEUC	RENNES	Gare routière	82,00
RENNES - LYC PRO PB BREQUIGNY	0059	LIGNE 08A	keolis Armor-4	4 PLEUGUENEUC	RENNES	Gare routière	82,00
RENNES ETAB REG D'ENS ADAPTE	0747	LIGNE 08A	keolis Armor-4	4 PLEUGUENEUC	RENNES	Gare routière	82,00
RENNES LYC PRI ST MARTIN	0777	LIGNE 08A	keolis Armor-4	4 PLEUGUENEUC	RENNES	République	79,60
RENNES LYCEE PRIVE ASSOMPTION	0778	LIGNE 08A	keolis Armor-4	4 PLEUGUENEUC	RENNES	Gare routière	82,00
RENNES LYC PRI STE GENEVIEVE	0783	LIGNE 08A	keolis Armor-4	4 PLEUGUENEUC	RENNES	Gare routière	82,00
CESSON-SEVIGNE - LGT SAINT ETIENNE	0793	LIGNE 08A	keolis Armor-4	4 PLEUGUENEUC	RENNES	Gare routière	82,00
RENNES -LYC PV STE JEANNE D'ARC	0797	LIGNE 08A	keolis Armor-4	4 PLEUGUENEUC	RENNES	Gare routière	82,00
RENNES LYCEE LA LANDE DU BREIL	1047	LIGNE 08A	keolis Armor-4	4 PLEUGUENEUC	RENNES	Anatole France	76,40
RENNES LYC PROF. MENDES FRANCE	1789	LIGNE 08A	keolis Armor-4	4 PLEUGUENEUC	RENNES	Olivier de Serres	74,20
RENNES LYC PROF. COETLOGON	1878	LIGNE 08A	keolis Armor-4	4 PLEUGUENEUC	RENNES	Anatole France	76,40
RENNES -LYC PB JEAN MACE	0026	LIGNE 08A	keolis Armor-4	4 ST DOMINEUC	RENNES	Gare routière	74,00
RENNES LYCEE PUB BREQUIGNY	0028	LIGNE 08A	keolis Armor-4	4 ST DOMINEUC	RENNES	République	71,60
RENNES LYC PUB JOLIOT CURIE	0029	LIGNE 08A	keolis Armor-4	4 ST DOMINEUC	RENNES	Gare routière	74,00
RENNES - LYC PUB MENDES FRANCE	0030	LIGNE 08A	keolis Armor-4	4 ST DOMINEUC	RENNES	Olivier de Serres	68,20
RENNES LYC PROF. JEAN JAURES	0031	LIGNE 08A	keolis Armor-4	4 ST DOMINEUC	RENNES	Gare routière	74,00
RENNES LYC PROF. LOUIS GUILLOUX	0032	LIGNE 08A	keolis Armor-4	4 ST DOMINEUC	RENNES	Gare routière	74,00
RENNES LYC PROF. BREQUIGNY	0059	LIGNE 08A	keolis Armor-4	4 ST DOMINEUC	RENNES	République	71,60
RENNES - LYC PRO PUB JOLIOT CURIE	0060	LIGNE 08A	keolis Armor-4	4 ST DOMINEUC	RENNES	Gare routière	74,00
RENNES LYC CHATEAUBRIAND	0710	LIGNE 08A	keolis Armor-4	4 ST DOMINEUC	RENNES	Gare routière	74,00
RENNES LYC PRI ST VINCENT	0776	LIGNE 08A	keolis Armor-4	4 ST DOMINEUC	RENNES	Gare routière	74,00
RENNES LYC PRI ST MARTIN	0777	LIGNE 08A	keolis Armor-4	4 ST DOMINEUC	RENNES	République	71,60
RENNES -LYC PV ASSOMPTION	0778	LIGNE 08A	keolis Armor-4	4 ST DOMINEUC	RENNES	Gare routière	74,00
CESSON-SEVIGNE - LGT SAINT ETIENNE	0793	LIGNE 08A	keolis Armor-4	4 ST DOMINEUC	RENNES	Gare routière	74,00
RENNES LYCEE PRIVE DE LA SALLE	0795	LIGNE 08A	keolis Armor-4	4 ST DOMINEUC	RENNES	République	71,60
RENNES LYC PRI STE JEANNE D'ARC	0797	LIGNE 08A	keolis Armor-4	4 ST DOMINEUC	RENNES	Gare routière	74,00
RENNES -LYC PV STE THERESE	0840	LIGNE 08A	keolis Armor-4	4 ST DOMINEUC	RENNES	Gare routière	74,00

Envoyé en préfecture le 25/09/2019
Reçu en préfecture le 25/09/2019
Affiché le
ID : 035-233500016-20190923-19_0401_08-DE

facturation scolaires

RENNES LYCEE LA LANDE DU BREIL	1047	LIGNE 08A	keolis Armor-4	4 ST DOMINEUC	RENNES	ZA St Sulpice 58,00
RENNES -LYC PRO PB MENDES FRANCE	1789	LIGNE 08A	keolis Armor-4	4 ST DOMINEUC	RENNES	Liberté TNB 91,60
RENNES LYC PROF. COETLOGON	1878	LIGNE 08A	keolis Armor-4	4 ST DOMINEUC	RENNES	République 90,60
RENNES LYCEE V. ET H. BASCH	2009	LIGNE 08A	keolis Armor-4	4 ST DOMINEUC	RENNES	Anatole France 87,40
ST-GREGOIRE -MF URBAINE	2475	LIGNE 08A	keolis Armor-4	4 ST DOMINEUC	RENNES	Anatole France 87,40
CESSON-SEVIGNE -LYC PB SEVIGNE	2304	LIGNE 09A	keolis Armor-4	4 ST JEAN SUR COUESNON	RENNES	Liberté TNB 90,60
RENNES -LYC PB EMILE ZOLA	0024	LIGNE 08A	keolis Armor-4	4 ST PIERRE DE PLESGUEN	RENNES	Gare routière 52,00
RENNES LYCEE PUB BREQUIGNY	0028	LIGNE 08A	keolis Armor-4	4 ST PIERRE DE PLESGUEN	RENNES	République 49,60
RENNES -LYC PRO LA LANDE DU BREIL	1047	LIGNE 08A	keolis Armor-4	4 ST PIERRE DE PLESGUEN	RENNES	Gare routière 52,00
RENNES -LYC PRO PB COETLOGON	1878	LIGNE 08A	keolis Armor-4	4 ST PIERRE DE PLESGUEN	RENNES	Olivier de Serres 44,20
RENNES LYCEE EMILE ZOLA	0024	LIGNE 08A	keolis Armor-4	4 ST SYMPHORIEN	RENNES	Gare routière 52,00
RENNES -LYC PB JEAN MACE	0026	LIGNE 08A	keolis Armor-4	4 ST SYMPHORIEN	RENNES	Gare routière 52,00
RENNES LYCEE PUB BREQUIGNY	0028	LIGNE 08A	keolis Armor-4	4 ST SYMPHORIEN	RENNES	République 49,60
RENNES - LYC PUB JOLIOT CURIE	0029	LIGNE 08A	keolis Armor-4	4 ST SYMPHORIEN	RENNES	Gare routière 52,00
RENNES LYC PUB MENDES FRANCE	0030	LIGNE 08A	keolis Armor-4	4 ST SYMPHORIEN	RENNES	Olivier de Serres 44,20
RENNES LYC PROF. JEAN JAURES	0031	LIGNE 08A	keolis Armor-4	4 ST SYMPHORIEN	RENNES	Gare routière 52,00
RENNES LYC PROF. LOUIS GUILLOUX	0032	LIGNE 08A	keolis Armor-4	4 ST SYMPHORIEN	RENNES	Gare routière 52,00
RENNES - LYC PRO PUB BREQUIGNY	0059	LIGNE 08A	keolis Armor-4	4 ST SYMPHORIEN	RENNES	République 49,60
RENNES - LYC PRO PUB JOLIOT CURIE	0060	LIGNE 08A	keolis Armor-4	4 ST SYMPHORIEN	RENNES	Gare routière 52,00
RENNES LYC PRI ST VINCENT	0776	LIGNE 08A	keolis Armor-4	4 ST SYMPHORIEN	RENNES	Gare routière 52,00
RENNES LYC PRI ST MARTIN	0777	LIGNE 08A	keolis Armor-4	4 ST SYMPHORIEN	RENNES	République 49,60
RENNES -LYC PV ASSOMPTION	0778	LIGNE 08A	keolis Armor-4	4 ST SYMPHORIEN	RENNES	Gare routière 52,00
RENNES LYC PRI STE GENEVIEVE	0783	LIGNE 08A	keolis Armor-4	4 ST SYMPHORIEN	RENNES	Gare routière 52,00
CESSON-SEVIGNE - LGT SAINT ETIENNE	0793	LIGNE 08A	keolis Armor-4	4 ST SYMPHORIEN	RENNES	Gare routière 52,00
RENNES LYCEE PRIVE DE LA SALLE	0795	LIGNE 08A	keolis Armor-4	4 ST SYMPHORIEN	RENNES	République 49,60
RENNES LYC PRI STE JEANNE D'ARC	0797	LIGNE 08A	keolis Armor-4	4 ST SYMPHORIEN	RENNES	Gare routière 52,00
ST-GREGOIRE LYCEE JEAN PAUL II	0801	LIGNE 08A	keolis Armor-4	4 ST SYMPHORIEN	RENNES	République 49,60
RENNES COLLEGE MONTBARROT/MALIFEU	0895	LIGNE 08A	keolis Armor-4	4 ST SYMPHORIEN	RENNES	Anatole France 46,40
RENNES LYCEE LA LANDE DU BREIL	1047	LIGNE 08A	keolis Armor-4	4 ST SYMPHORIEN	RENNES	Anatole France 46,40
RENNES LYCEE PROF. CHARLES TILLON	1054	LIGNE 08A	keolis Armor-4	4 ST SYMPHORIEN	RENNES	Gare routière 52,00
RENNES LYC PROF. COETLOGON	1878	LIGNE 08A	keolis Armor-4	4 ST SYMPHORIEN	RENNES	Anatole France 46,40
RENNES LYC PUB R. DESCARTES	1907	LIGNE 08A	keolis Armor-4	4 ST SYMPHORIEN	RENNES	Gare routière 52,00
RENNES LYCEE V. ET H. BASCH	2009	LIGNE 08A	keolis Armor-4	4 ST SYMPHORIEN	RENNES	Olivier de Serres 44,20
RENNES LYCEE EMILE ZOLA	0024	LIGNE 08A	keolis Armor-4	4 TINTENIAC	RENNES	Gare routière 62,00
RENNES - LYC PUB BREQUIGNY	0028	LIGNE 08A	keolis Armor-4	4 TINTENIAC	RENNES	République 59,60
RENNES LYC PUB JOLIOT CURIE	0029	LIGNE 08A	keolis Armor-4	4 TINTENIAC	RENNES	Gare routière 62,00
RENNES LYC PUB MENDES FRANCE	0030	LIGNE 08A	keolis Armor-4	4 TINTENIAC	RENNES	Olivier de Serres 54,20
RENNES - LYC PRO PUB JEAN JAURES	0031	LIGNE 08A	keolis Armor-4	4 TINTENIAC	RENNES	République 59,60
RENNES LYC PROF. LOUIS GUILLOUX	0032	LIGNE 08A	keolis Armor-4	4 TINTENIAC	RENNES	Gare routière 62,00
RENNES LYC PROF. BREQUIGNY	0059	LIGNE 08A	keolis Armor-4	4 TINTENIAC	RENNES	République 59,60
RENNES - LYC PRO PUB JOLIOT CURIE	0060	LIGNE 08A	keolis Armor-4	4 TINTENIAC	RENNES	Gare routière 62,00
RENNES LYC PRI ST VINCENT	0776	LIGNE 08A	keolis Armor-4	4 TINTENIAC	RENNES	Gare routière 62,00
RENNES LYC PRI ST MARTIN	0777	LIGNE 08A	keolis Armor-4	4 TINTENIAC	RENNES	République 59,60
RENNES -LYC PV ASSOMPTION	0778	LIGNE 08A	keolis Armor-4	4 TINTENIAC	RENNES	Gare routière 62,00
RENNES COL ADORATION	0782	LIGNE 08A	keolis Armor-4	4 TINTENIAC	RENNES	République 59,60
CESSON-SEVIGNE - LGT SAINT ETIENNE	0793	LIGNE 08A	keolis Armor-4	4 TINTENIAC	RENNES	Gare routière 62,00
RENNES LYCEE PRIVE DE LA SALLE	0795	LIGNE 08A	keolis Armor-4	4 TINTENIAC	RENNES	République 59,60
RENNES LYC PRI STE JEANNE D'ARC	0797	LIGNE 08A	keolis Armor-4	4 TINTENIAC	RENNES	Gare routière 62,00
RENNES -LYC PV STE THERESE	0840	LIGNE 08A	keolis Armor-4	4 TINTENIAC	RENNES	Gare routière 62,00
RENNES LYCEE LA LANDE DU BREIL	1047	LIGNE 08A	keolis Armor-4	4 TINTENIAC	RENNES	Anatole France 56,40
RENNES LYCEE PROF. CHARLES TILLON	1054	LIGNE 08A	keolis Armor-4	4 TINTENIAC	RENNES	Gare routière 62,00
RENNES LYC PROF. MENDES FRANCE	1789	LIGNE 08A	keolis Armor-4	4 TINTENIAC	RENNES	Olivier de Serres 54,20
RENNES LYC PROF. COETLOGON	1878	LIGNE 08A	keolis Armor-4	4 TINTENIAC	RENNES	Anatole France 56,40
RENNES LYC PUB R. DESCARTES	1907	LIGNE 08A	keolis Armor-4	4 TINTENIAC	RENNES	Gare routière 62,00
RENNES LYCEE V. ET H. BASCH	2009	LIGNE 08A	keolis Armor-4	4 TINTENIAC	RENNES	Olivier de Serres 54,20
RENNES COL ST VINCENT	2069	LIGNE 08A	keolis Armor-4	4 TINTENIAC	RENNES	Gare routière 62,00
ST-GREGOIRE -MF URBAINE	2475	LIGNE 08A	keolis Armor-4	4 TINTENIAC	RENNES	Gare routière 62,00
RENNES LYCEE JEAN MACE	0026	LIGNE 08A	keolis Armor-4	4 VIGNOC	RENNES	République 39,60
RENNES -LYC PB BREQUIGNY	0028	LIGNE 08A	keolis Armor-4	4 VIGNOC	RENNES	Gare routière 42,00
RENNES -LYC PB JOLIOT CURIE	0029	LIGNE 08A	keolis Armor-4	4 VIGNOC	RENNES	Gare routière 42,00
RENNES LYC PUB MENDES FRANCE	0030	LIGNE 08A	keolis Armor-4	4 VIGNOC	RENNES	Olivier de Serres 34,20
RENNES LYC PROF. JEAN JAURES	0031	LIGNE 08A	keolis Armor-4	4 VIGNOC	RENNES	République 39,60
RENNES LYC PROF. LOUIS GUILLOUX	0032	LIGNE 08A	keolis Armor-4	4 VIGNOC	RENNES	Gare routière 42,00
RENNES - LYC PRO PB BREQUIGNY	0059	LIGNE 08A	keolis Armor-4	4 VIGNOC	RENNES	Gare routière 42,00
RENNES -LYC PB CHATEAUBRIAND	0710	LIGNE 08A	keolis Armor-4	4 VIGNOC	RENNES	Gare routière 42,00
RENNES -CLG PB CLEUNAY	0760	LIGNE 08A	keolis Armor-4	4 VIGNOC	RENNES	Gare routière 42,00
RENNES LYC PRI ST MARTIN	0777	LIGNE 08A	keolis Armor-4	4 VIGNOC	RENNES	République 39,60
RENNES -CLG PV NOTRE DAME DU VIEUX COURS	0781	LIGNE 08A	keolis Armor-4	4 VIGNOC	RENNES	Liberté TNB 40,80
CESSON-SEVIGNE - LGT SAINT ETIENNE	0793	LIGNE 08A	keolis Armor-4	4 VIGNOC	RENNES	Gare routière 42,00
RENNES LYCEE PRIVE DE LA SALLE	0795	LIGNE 08A	keolis Armor-4	4 VIGNOC	RENNES	République 39,60
RENNES LYC PRI STE JEANNE D'ARC	0797	LIGNE 08A	keolis Armor-4	4 VIGNOC	RENNES	Gare routière 42,00
RENNES -CLG PV LA TOUR D'AUVERGNE	0835	LIGNE 08A	keolis Armor-4	4 VIGNOC	RENNES	Gare routière 42,00
RENNES LYCEE LA LANDE DU BREIL	1047	LIGNE 08A	keolis Armor-4	4 VIGNOC	RENNES	Anatole France 36,40
RENNES LYCEE PROF. CHARLES TILLON	1054	LIGNE 08A	keolis Armor-4	4 VIGNOC	RENNES	Gare routière 42,00
RENNES COLLEGE ANNE DE BRETAGNE	1638	LIGNE 08A	keolis Armor-4	4 VIGNOC	RENNES	Liberté TNB 40,80
RENNES -LYC PRO PB MENDES FRANCE	1789	LIGNE 08A	keolis Armor-4	4 VIGNOC	RENNES	Olivier de Serres 34,20
RENNES LYC PROF. COETLOGON	1878	LIGNE 08A	keolis Armor-4	4 VIGNOC	RENNES	Anatole France 36,40
RENNES LYCEE V. ET H. BASCH	2009	LIGNE 08A	keolis Armor-4	4 VIGNOC	RENNES	Olivier de Serres 34,20
RENNES LYCEE PUB BREQUIGNY	0028	LIGNE 15	keolis Armor-4	4 CARDROC	RENNES AF	RENNES AF 56,00
RENNES LYC PUB MENDES FRANCE	0030	LIGNE 15	keolis Armor-4	4 CARDROC	RENNES AF	Anatole France 58,00
RENNES LYC PRI ST MARTIN	0777	LIGNE 15	keolis Armor-4	4 CARDROC	RENNES AF	RENNES AF 58,00
RENNES LYC PRI STE GENEVIEVE	0783	LIGNE 15	keolis Armor-4	4 CARDROC	RENNES AF	RENNES AF 58,00
RENNES LYCEE PRIVE DE LA SALLE	0795	LIGNE 15	keolis Armor-4	4 CARDROC	RENNES AF	RENNES AF 58,00
RENNES- GPE ST EXUPERY- SITE G.FRASSATI	1047	LIGNE 15	keolis Armor-4	4 CARDROC	RENNES AF	RENNES AF 58,00
RENNES LYCEE PROF. CHARLES TILLON	1054	LIGNE 15	keolis Armor-4	4 CARDROC	RENNES AF	RENNES AF 58,00
RENNES COLLEGE ANNE DE BRETAGNE	1638	LIGNE 15	keolis Armor-4	4 CARDROC	RENNES AF	RENNES AF 58,00
RENNES LYCEE COETLOGON	1878	LIGNE 15	keolis Armor-4	4 CARDROC	RENNES AF	RENNES AF 58,00
RENNES LYCEE PUB BREQUIGNY	0028	LIGNE 11	keolis Armor-4	4 DINGE	RENNES AF	Anatole France 58,40
RENNES - LYC PUB JOLIOT CURIE	0029	LIGNE 11	keolis Armor-4	4 DINGE	RENNES AF	RENNES AF 58,40
RENNES LYC PUB MENDES FRANCE	0030	LIGNE 11	keolis Armor-4	4 DINGE	RENNES AF	Mendès France 54,40
RENNES - LYC PRO PUB JEAN JAURES	0031	LIGNE 11	keolis Armor-4	4 DINGE	RENNES AF	RENNES AF 58,40
RENNES - LYC PRO PUB LOUIS GUILLOUX	0032	LIGNE 11	keolis Armor-4	4 DINGE	RENNES AF	RENNES AF 58,40
RENNES LYCEE PRIVE DE LA SALLE	0795	LIGNE 11	keolis Armor-4	4 DINGE	RENNES AF	RENNES AF 58,40
RENNES LYC PROF. COETLOGON	1878	LIGNE 11	keolis Armor-4	4 DINGE	RENNES AF	RENNES AF 58,40
RENNES -LYC PB EMILE ZOLA	0024	LIGNE 11	keolis Armor-4	4 GUIPEL	RENNES AF	RENNES AF 45,00
RENNES -LYC PB BREQUIGNY	0028	LIGNE 11	keolis Armor-4	4 GUIPEL	RENNES AF	RENNES AF 45,00
RENNES LYC PUB JOLIOT CURIE	0029	LIGNE 11	keolis Armor-4	4 GUIPEL	RENNES AF	RENNES AF 45,00
RENNES LYC PUB MENDES FRANCE	0030	LIGNE 11	keolis Armor-4	4 GUIPEL	RENNES AF	Mendès France 41,00
RENNES - LYC PRO PUB JEAN JAURES	0031	LIGNE 11	keolis Armor-4	4 GUIPEL	RENNES AF	RENNES AF 45,00
RENNES LYC PROF. LOUIS GUILLOUX	0032	LIGNE 11	keolis Armor-4	4 GUIPEL	RENNES AF	RENNES AF 45,00
RENNES - LYC PRO PUB BREQUIGNY	0059	LIGNE 11	keolis Armor-4	4 GUIPEL	RENNES AF	RENNES AF 45,00
RENNES LYC CHATEAUBRIAND	0710	LIGNE 11	keolis Armor-4	4 GUIPEL	RENNES AF	RENNES AF 45,00
RENNES -LYC PV ST MARTIN	0777	LIGNE 11	keolis Armor-4	4 GUIPEL	RENNES AF	RENNES AF 45,00
RENNES -CLG PV ADORATION	0782	LIGNE 11	keolis Armor-4	4 GUIPEL	RENNES AF	RENNES AF 45,00
CESSON-SEVIGNE - LGT SAINT ETIENNE	0793	LIGNE 11	keolis Armor-4	4 GUIPEL	RENNES AF	RENNES AF 45,00
RENNES LYCEE PRIVE DE LA SALLE	0795	LIGNE 11	keolis Armor-4	4 GUIPEL	RENNES AF	RENNES AF 45,00
ST-AUBIN-DU-CORMIER LEPA LA RENCONTRE	0940	LIGNE 11	keolis Armor-4	4 GUIPEL	RENNES AF	RENNES AF 45,00
RENNES LYCEE LA LANDE DU BREIL	1047	LIGNE 11	keolis Armor-4	4 GUIPEL	RENNES AF	RENNES AF 45,00
RENNES LYCEE PROF. CHARLES TILLON	1054	LIGNE 11	keolis Armor-4	4 GUIPEL	RENNES AF	RENNES AF 45,00
RENNES COL EMILE ZOLA	1796	LIGNE 11	keolis Armor-4	4 GUIPEL	RENNES AF	RENNES AF 45,00
RENNES LYC PROF. COETLOGON	1878	LIGNE 11	keolis Armor-4	4 GUIPEL	RENNES AF	RENNES AF 45,00
RENNES -CM. ET P. RENNES BEAULIEU	1926	LIGNE 11	keolis Armor-4	4 GUIPEL	RENNES AF	RENNES AF 45,00
RENNES LYCEE V. ET H. BASCH	2009	LIGNE 11	keolis Armor-4	4 GUIPEL	RENNES AF	Olivier de Serres 42,80
RENNES COL ST VINCENT	2069	LIGNE 11	keolis Armor-4	4 GUIPEL	RENNES AF	RENNES AF 45,00

Envoyé en préfecture le 25/09/2019
Reçu en préfecture le 25/09/2019
Affiché le
ID : 035-233500016-20190923-19_0401_08-DE

facturation scolaires

RENNES -SEGPA PV ST VINCENT-LA PROVIDENC	2264	LIGNE 11	keolis Armor-4	4 GUIPEL	RENNES AF	RENNES AF	25,40
RENNES - LYC PUB EMILE ZOLA	0024	LIGNE 15	keolis Armor-4	4 LA MEZIERE	RENNES AF	Olivier de Serres	24,20
RENNES LYCEE JEAN MACE	0026	LIGNE 15	keolis Armor-4	4 LA MEZIERE	RENNES AF	Rennes AF	26,40
RENNES LYCEE PUB BREQUIGNY	0028	LIGNE 15	keolis Armor-4	4 LA MEZIERE	RENNES AF	RENNES AF	26,40
RENNES LYC PUB JOLIOT CURIE	0029	LIGNE 15	keolis Armor-4	4 LA MEZIERE	RENNES AF	RENNES AF	26,40
RENNES LYC PUB MENDES FRANCE	0030	LIGNE 15	keolis Armor-4	4 LA MEZIERE	RENNES AF	RENNES AF	26,40
RENNES -LYC PRO PB JEAN JAURES	0031	LIGNE 15	keolis Armor-4	4 LA MEZIERE	RENNES AF	RENNES AF	26,40
RENNES LYC PROF. LOUIS GUILLOUX	0032	LIGNE 15	keolis Armor-4	4 LA MEZIERE	RENNES AF	RENNES AF	26,40
RENNES LYC PROF. BREQUIGNY	0059	LIGNE 15	keolis Armor-4	4 LA MEZIERE	RENNES AF	RENNES AF	26,40
ST-MALO -LYC PRO PB MAUPERTUIS	0062	LIGNE 15	keolis Armor-4	4 LA MEZIERE	RENNES AF	RENNES AF	26,40
RENNES -LYC PB CHATEAUBRIAND	0710	LIGNE 15	keolis Armor-4	4 LA MEZIERE	RENNES AF	RENNES AF	26,40
RENNES LYC PRI ST VINCENT	0776	LIGNE 15	keolis Armor-4	4 LA MEZIERE	RENNES AF	RENNES AF	26,40
RENNES LYC PRI ST MARTIN	0777	LIGNE 15	keolis Armor-4	4 LA MEZIERE	RENNES AF	RENNES AF	26,40
RENNES -LYC PV ASSOMPTION	0778	LIGNE 15	keolis Armor-4	4 LA MEZIERE	RENNES AF	RENNES AF	26,40
RENNES -CLG PV ADORATION	0782	LIGNE 15	keolis Armor-4	4 LA MEZIERE	RENNES AF	RENNES AF	26,40
RENNES LYC PRI STE GENEVIEVE	0783	LIGNE 15	keolis Armor-4	4 LA MEZIERE	RENNES AF	RENNES AF	26,40
CESSON-SEVIGNE - LGT SAINT ETIENNE	0793	LIGNE 15	keolis Armor-4	4 LA MEZIERE	RENNES AF	RENNES AF	26,40
RENNES LYCEE PRIVE DE LA SALLE	0795	LIGNE 15	keolis Armor-4	4 LA MEZIERE	RENNES AF	RENNES AF	26,40
RENNES LYC PRI STE JEANNE D'ARC	0797	LIGNE 15	keolis Armor-4	4 LA MEZIERE	RENNES AF	RENNES AF	26,40
RENNES COL STE GENEVIEVE	0836	LIGNE 15	keolis Armor-4	4 LA MEZIERE	RENNES AF	RENNES AF	26,40
RENNES LYC PRI STE THERESE	0840	LIGNE 15	keolis Armor-4	4 LA MEZIERE	RENNES AF	RENNES AF	26,40
RENNES LYCEE LA LANDE DU BREIL	1047	LIGNE 15	keolis Armor-4	4 LA MEZIERE	RENNES AF	RENNES AF	26,40
RENNES LYCEE PROF. CHARLES TILLON	1054	LIGNE 15	keolis Armor-4	4 LA MEZIERE	RENNES AF	RENNES AF	26,40
RENNES -LYC PRO PB MENDES FRANCE	1789	LIGNE 15	keolis Armor-4	4 LA MEZIERE	RENNES AF	Olivier de Serres	24,20
RENNES LYC PROF. COETLOGON	1878	LIGNE 15	keolis Armor-4	4 LA MEZIERE	RENNES AF	RENNES AF	26,40
RENNES LYC PUB R. DESCARTES	1907	LIGNE 15	keolis Armor-4	4 LA MEZIERE	RENNES AF	RENNES AF	26,40
RENNES LYCEE V. ET H. BASCH	2009	LIGNE 15	keolis Armor-4	4 LA MEZIERE	RENNES AF	Olivier de Serres	24,20
RENNES COL ST VINCENT	2069	LIGNE 15	keolis Armor-4	4 LA MEZIERE	RENNES AF	RENNES AF	26,40
RENNES -CLG PV DE L'ASSOMPTION	2070	LIGNE 15	keolis Armor-4	4 LA MEZIERE	RENNES AF	RENNES AF	26,40
NOYAL-SUR-VILAINE COLLEGE JACQUES BREL	2167	LIGNE 15	keolis Armor-4	4 LA MEZIERE	RENNES AF	RENNES AF	26,40
RENNES -LYC PB BREQUIGNY	0028	LIGNE 15	keolis Armor-4	4 LANGOUET	RENNES AF	RENNES AF	42,00
RENNES LYC PUB MENDES FRANCE	0030	LIGNE 15	keolis Armor-4	4 LANGOUET	RENNES AF	Olivier de Serres	39,80
RENNES LYC CHATEAUBRIAND	0710	LIGNE 15	keolis Armor-4	4 LANGOUET	RENNES AF	RENNES AF	42,00
RENNES LYC PRI ST VINCENT	0776	LIGNE 15	keolis Armor-4	4 LANGOUET	RENNES AF	RENNES AF	42,00
RENNES LYC PRI ST MARTIN	0777	LIGNE 15	keolis Armor-4	4 LANGOUET	RENNES AF	RENNES AF	42,00
RENNES LYCEE PRIVE DE LA SALLE	0795	LIGNE 15	keolis Armor-4	4 LANGOUET	RENNES AF	RENNES AF	42,00
RENNES -CLG PB MONTBARROT/MALIFEU	0895	LIGNE 15	keolis Armor-4	4 LANGOUET	RENNES AF	RENNES AF	42,00
RENNES LYCEE LA LANDE DU BREIL	1047	LIGNE 15	keolis Armor-4	4 LANGOUET	RENNES AF	RENNES AF	42,00
RENNES LYC PUB R. DESCARTES	1907	LIGNE 15	keolis Armor-4	4 LANGOUET	RENNES AF	RENNES AF	42,00
RENNES LYCEE V. ET H. BASCH	2009	LIGNE 15	keolis Armor-4	4 LANGOUET	RENNES AF	Olivier de Serres	39,80
RENNES -LYC PB JOLIOT CURIE	0029	LIGNE 15	keolis Armor-4	4 LES IFFS	RENNES AF	RENNES AF	52,00
RENNES LYC PUB MENDES FRANCE	0030	LIGNE 15	keolis Armor-4	4 LES IFFS	RENNES AF	Olivier de Serres	49,80
RENNES LYC PROF. BREQUIGNY	0059	LIGNE 15	keolis Armor-4	4 LES IFFS	RENNES AF	RENNES AF	52,00
RENNES LYC PRI ST MARTIN	0777	LIGNE 15	keolis Armor-4	4 LES IFFS	RENNES AF	RENNES AF	52,00
CESSON-SEVIGNE - LGT SAINT ETIENNE	0793	LIGNE 15	keolis Armor-4	4 LES IFFS	RENNES AF	RENNES AF	52,00
RENNES LYCEE PRIVE DE LA SALLE	0795	LIGNE 15	keolis Armor-4	4 LES IFFS	RENNES AF	RENNES AF	52,00
RENNES -LYC PV STE JEANNE D'ARC	0797	LIGNE 15	keolis Armor-4	4 LES IFFS	RENNES AF	RENNES AF	52,00
RENNES LYCEE PROF. CHARLES TILLON	1054	LIGNE 15	keolis Armor-4	4 LES IFFS	RENNES AF	RENNES AF	52,00
RENNES LYC PROF. COETLOGON	1878	LIGNE 15	keolis Armor-4	4 LES IFFS	RENNES AF	RENNES AF	52,00
RENNES LYCEE V. ET H. BASCH	2009	LIGNE 15	keolis Armor-4	4 LES IFFS	RENNES AF	Olivier de Serres	49,80
RENNES LYCEE EMILE ZOLA	0024	LIGNE 11	keolis Armor-4	4 MELESSE	RENNES AF	RENNES AF	25,60
RENNES LYCEE JEAN MACE	0026	LIGNE 11	keolis Armor-4	4 MELESSE	RENNES AF	RENNES AF	25,60
RENNES LYCEE PUB BREQUIGNY	0028	LIGNE 11	keolis Armor-4	4 MELESSE	RENNES AF	RENNES AF	25,60
RENNES LYC PUB JOLIOT CURIE	0029	LIGNE 11	keolis Armor-4	4 MELESSE	RENNES AF	RENNES AF	25,60
RENNES LYC PUB MENDES FRANCE	0030	LIGNE 11	keolis Armor-4	4 MELESSE	RENNES AF	Mendès France	21,60
RENNES LYC PROF. JEAN JAURES	0031	LIGNE 11	keolis Armor-4	4 MELESSE	RENNES AF	RENNES AF	25,60
RENNES LYC PROF. LOUIS GUILLOUX	0032	LIGNE 11	keolis Armor-4	4 MELESSE	RENNES AF	RENNES AF	25,60
TINTENIAC -LYC PRO PB BEL AIR	0050	LIGNE 11	keolis Armor-4	4 MELESSE	RENNES AF	RENNES AF	25,60
RENNES LYC PROF. BREQUIGNY	0059	LIGNE 11	keolis Armor-4	4 MELESSE	RENNES AF	RENNES AF	25,60
RENNES LYC CHATEAUBRIAND	0710	LIGNE 11	keolis Armor-4	4 MELESSE	RENNES AF	RENNES AF	25,60
RENNES -CLG PB LES CHALAIS	0734	LIGNE 11	keolis Armor-4	4 MELESSE	RENNES AF	RENNES AF	25,60
RENNES COL ECHANGE	0759	LIGNE 11	keolis Armor-4	4 MELESSE	RENNES AF	RENNES AF	25,60
RENNES COLLEGE CLEUNAY	0760	LIGNE 11	keolis Armor-4	4 MELESSE	RENNES AF	RENNES AF	25,60
RENNES LYC PRI ST VINCENT	0776	LIGNE 11	keolis Armor-4	4 MELESSE	RENNES AF	RENNES AF	25,60
RENNES LYC PRI ST MARTIN	0777	LIGNE 11	keolis Armor-4	4 MELESSE	RENNES AF	RENNES AF	25,60
RENNES LYCEE PRIVE ASSOMPTION	0778	LIGNE 11	keolis Armor-4	4 MELESSE	RENNES AF	RENNES AF	25,60
RENNES -CLG PV NOTRE DAME DU VIEUX COURS	0781	LIGNE 11	keolis Armor-4	4 MELESSE	RENNES AF	RENNES AF	25,60
RENNES -LYC PV STE GENEVIEVE	0783	LIGNE 11	keolis Armor-4	4 MELESSE	RENNES AF	RENNES AF	25,60
CESSON-SEVIGNE - LGT SAINT ETIENNE	0793	LIGNE 11	keolis Armor-4	4 MELESSE	RENNES AF	RENNES AF	25,60
RENNES LYCEE PRIVE DE LA SALLE	0795	LIGNE 11	keolis Armor-4	4 MELESSE	RENNES AF	RENNES AF	25,60
RENNES LYC PRI STE JEANNE D'ARC	0797	LIGNE 11	keolis Armor-4	4 MELESSE	RENNES AF	RENNES AF	25,60
ST-MEEN-LE-GRAND -LYC HOT NOTRE DAME	0807	LIGNE 11	keolis Armor-4	4 MELESSE	RENNES AF	RENNES AF	25,60
RENNES LYC PRI STE THERESE	0840	LIGNE 11	keolis Armor-4	4 MELESSE	RENNES AF	RENNES AF	25,60
RENNES COLLEGE MONTBARROT/MALIFEU	0895	LIGNE 11	keolis Armor-4	4 MELESSE	RENNES AF	RENNES AF	25,60
RENNES COL CLOTILDE VAUTIER	0913	LIGNE 11	keolis Armor-4	4 MELESSE	RENNES AF	RENNES AF	25,60
ST-AUBIN-DU-CORMIER LEPA LA RENCONTRE	0940	LIGNE 11	keolis Armor-4	4 MELESSE	RENNES AF	RENNES AF	25,60
RENNES LYCEE LA LANDE DU BREIL	1047	LIGNE 11	keolis Armor-4	4 MELESSE	RENNES AF	RENNES AF	25,60
RENNES LYCEE PROF. CHARLES TILLON	1054	LIGNE 11	keolis Armor-4	4 MELESSE	RENNES AF	RENNES AF	25,60
RENNES -LYC PRO PB MENDES FRANCE	1789	LIGNE 11	keolis Armor-4	4 MELESSE	RENNES AF	Mendès France	21,60
RENNES LYC PROF. COETLOGON	1878	LIGNE 11	keolis Armor-4	4 MELESSE	RENNES AF	RENNES AF	25,60
RENNES -CM. ET P. RENNES BEAULIEU	1926	LIGNE 11	keolis Armor-4	4 MELESSE	RENNES AF	RENNES AF	25,60
MONTAUBAN -LYC PV NICOLAS-LA PROVIDENCE	1953	LIGNE 11	keolis Armor-4	4 MELESSE	RENNES AF	RENNES AF	25,60
GOVEN - MFR	1975	LIGNE 11	keolis Armor-4	4 MELESSE	RENNES AF	RENNES AF	25,60
RENNES LYCEE V. ET H. BASCH	2009	LIGNE 11	keolis Armor-4	4 MELESSE	RENNES AF	Olivier de Serres	23,40
RENNES COL ST VINCENT	2069	LIGNE 11	keolis Armor-4	4 MELESSE	RENNES AF	RENNES AF	25,60
RENNES -CLG PV DE L'ASSOMPTION	2070	LIGNE 11	keolis Armor-4	4 MELESSE	RENNES AF	RENNES AF	25,60
RENNES -SEGPA PV ST VINCENT-LA PROVIDENC	2264	LIGNE 11	keolis Armor-4	4 MELESSE	RENNES AF	RENNES AF	25,60
RENNES ECOLE ELEMENTAIRE PUBLIQUE ILLE	2667	LIGNE 11	keolis Armor-4	4 MELESSE	RENNES AF	RENNES AF	25,60
RENNES COLLEGE MONTBARROT/MALIFEU	895	LIGNE 11	keolis Armor-4	4 MONTREUIL LE GAST	RENNES AF	RENNES AF	33,60
RENNES -LYC PB JEAN MACE	0026	LIGNE 11	keolis Armor-4	4 MONTREUIL LE GAST	RENNES AF	RENNES AF	33,60
RENNES LYCEE PUB BREQUIGNY	0028	LIGNE 11	keolis Armor-4	4 MONTREUIL LE GAST	RENNES AF	RENNES AF	33,60
RENNES LYC PUB JOLIOT CURIE	0029	LIGNE 11	keolis Armor-4	4 MONTREUIL LE GAST	RENNES AF	RENNES AF	33,60
RENNES LYC PUB MENDES FRANCE	0030	LIGNE 11	keolis Armor-4	4 MONTREUIL LE GAST	RENNES AF	Mendès France	29,80
RENNES LYC PROF. JEAN JAURES	0031	LIGNE 11	keolis Armor-4	4 MONTREUIL LE GAST	RENNES AF	RENNES AF	33,60
RENNES LYC PROF. LOUIS GUILLOUX	0032	LIGNE 11	keolis Armor-4	4 MONTREUIL LE GAST	RENNES AF	RENNES AF	33,60
RENNES LYC CHATEAUBRIAND	0710	LIGNE 11	keolis Armor-4	4 MONTREUIL LE GAST	RENNES AF	RENNES AF	33,60
RENNES COLLEGE CLEUNAY	0760	LIGNE 11	keolis Armor-4	4 MONTREUIL LE GAST	RENNES AF	RENNES AF	33,60
RENNES LYC PRI ST VINCENT	0776	LIGNE 11	keolis Armor-4	4 MONTREUIL LE GAST	RENNES AF	RENNES AF	33,60
RENNES LYC PRI ST MARTIN	0777	LIGNE 11	keolis Armor-4	4 MONTREUIL LE GAST	RENNES AF	RENNES AF	33,60
RENNES LYCEE PRIVE ASSOMPTION	0778	LIGNE 11	keolis Armor-4	4 MONTREUIL LE GAST	RENNES AF	RENNES AF	33,60
RENNES LYC PRI STE GENEVIEVE	0783	LIGNE 11	keolis Armor-4	4 MONTREUIL LE GAST	RENNES AF	RENNES AF	33,60
CESSON-SEVIGNE - LGT SAINT ETIENNE	0793	LIGNE 11	keolis Armor-4	4 MONTREUIL LE GAST	RENNES AF	RENNES AF	33,60
RENNES LYCEE PRIVE DE LA SALLE	0795	LIGNE 11	keolis Armor-4	4 MONTREUIL LE GAST	RENNES AF	RENNES AF	33,60
RENNES LYC PRI STE JEANNE D'ARC	0797	LIGNE 11	keolis Armor-4	4 MONTREUIL LE GAST	RENNES AF	RENNES AF	33,60
ST-MEEN-LE-GRAND LYC HOT NOTRE DAME	0807	LIGNE 11	keolis Armor-4	4 MONTREUIL LE GAST	RENNES AF	RENNES AF	33,60
RENNES LYC PRI STE THERESE	0840	LIGNE 11	keolis Armor-4	4 MONTREUIL LE GAST	RENNES AF	RENNES AF	33,60
RENNES LYCEE LA LANDE DU BREIL	1047	LIGNE 11	keolis Armor-4	4 MONTREUIL LE GAST	RENNES AF	RENNES AF	33,60
RENNES -LYC PRO PB CHARLES TILLON	1054	LIGNE 11	keolis Armor-4	4 MONTREUIL LE GAST	RENNES AF	RENNES AF	33,60
RENNES COLLEGE ANNE DE BRETAGNE	1638	LIGNE 11	keolis Armor-4	4 MONTREUIL LE GAST	RENNES AF	RENNES AF	33,60
RENNES -LYC PRO PB MENDES FRANCE	1789	LIGNE 11	keolis Armor-4	4 MONTREUIL LE GAST	RENNES AF	Mendès France	29,80
RENNES LYC PROF. COETLOGON	1878	LIGNE 11	keolis Armor-4	4 MONTREUIL LE GAST	RENNES AF	RENNES AF	33,60
RENNES LYC PUB R. DESCARTES	1907	LIGNE 11	keolis Armor-4	4 MONTREUIL LE GAST	RENNES AF	Anatole France	33,60
BAIN-DE-BRETAGNE -LYC PRO PV ST YVES	1943	LIGNE 11	keolis Armor-4	4 MONTREUIL LE GAST	RENNES AF	Anatole France	33,60
RENNES LYCEE V. ET H. BASCH	2009	LIGNE 11	keolis Armor-4	4 MONTREUIL LE GAST	RENNES AF	Olivier de Serres	31,40

Envoyé en préfecture le 25/09/2019
Reçu en préfecture le 25/09/2019
Affiché le
ID : 035-233500016-20190923-19_0401_08-DE

facturation scolaires

RENNES COL ST VINCENT	2069	LIGNE 11	keolis Armor-4	4 MONTREUIL LE GAST	RENNES AF		RENNES AF	44,00
PACE -CLG PV ST GABRIEL	2319	LIGNE 11	keolis Armor-4	4 MONTREUIL LE GAST	RENNES AF		RENNES AF	44,00
RENNES LYC PUB MENDES FRANCE	0030	LIGNE 15	keolis Armor-4	4 ST BRIEUC DES IFFS	RENNES AF		RENNES AF	44,00
RENNES LYC PRI ST MARTIN	0777	LIGNE 15	keolis Armor-4	4 ST BRIEUC DES IFFS	RENNES AF		RENNES AF	44,00
RENNES -LYC PV STE JEANNE D'ARC	0797	LIGNE 15	keolis Armor-4	4 ST BRIEUC DES IFFS	RENNES AF		RENNES AF	44,00
RENNES LYCEE EMILE ZOLA	0024	LIGNE 15	keolis Armor-4	4 ST GONDRAN	RENNES AF		RENNES AF	44,00
RENNES -LYC PB JOLIOT CURIE	0029	LIGNE 15	keolis Armor-4	4 ST GONDRAN	RENNES AF		RENNES AF	44,00
RENNES -LYC PRO PB LOUIS GUILLOUX	0032	LIGNE 15	keolis Armor-4	4 ST GONDRAN	RENNES AF		RENNES AF	44,00
RENNES LYC CHATEAUBRIAND	0710	LIGNE 15	keolis Armor-4	4 ST GONDRAN	RENNES AF		RENNES AF	44,00
RENNES LYC PRI ST MARTIN	0777	LIGNE 15	keolis Armor-4	4 ST GONDRAN	RENNES AF		RENNES AF	44,00
CESSON-SEVIGNE - LGT SAINT ETIENNE	0793	LIGNE 15	keolis Armor-4	4 ST GONDRAN	RENNES AF		RENNES AF	44,00
RENNES LYCEE PRIVE DE LA SALLE	0795	LIGNE 15	keolis Armor-4	4 ST GONDRAN	RENNES AF		RENNES AF	44,00
ST-GREGOIRE LYCEE JEAN PAUL II	0801	LIGNE 15	keolis Armor-4	4 ST GONDRAN	RENNES AF		RENNES AF	44,00
RENNES LYCEE LA LANDE DU BREIL	1047	LIGNE 15	keolis Armor-4	4 ST GONDRAN	RENNES AF		RENNES AF	44,00
RENNES -LYC PRO PB COETLOGON	1878	LIGNE 15	keolis Armor-4	4 ST GONDRAN	RENNES AF		Anatole France	44,00
RENNES -LYC PB V. ET H. BASCH	2009	LIGNE 11	keolis Armor-4	4 ST GREGOIRE	RENNES AF		Anatole France	9,00
RENNES LYCEE JEAN MACE	0026	LIGNE 11	keolis Armor-4	4 ST MEDARD SUR ILLE	RENNES AF		RENNES AF	39,00
RENNES LYC PUB MENDES FRANCE	0030	LIGNE 11	keolis Armor-4	4 ST MEDARD SUR ILLE	RENNES AF		Mendès France	35,00
RENNES LYC PROF. BREQUIGNY	0059	LIGNE 11	keolis Armor-4	4 ST MEDARD SUR ILLE	RENNES AF		RENNES AF	39,00
RENNES COLLEGE CLEUNAY	0760	LIGNE 11	keolis Armor-4	4 ST MEDARD SUR ILLE	RENNES AF		RENNES AF	39,00
RENNES LYC PRI ST MARTIN	0777	LIGNE 11	keolis Armor-4	4 ST MEDARD SUR ILLE	RENNES AF		RENNES AF	39,00
RENNES -LYC PV ASSOMPTION	0778	LIGNE 11	keolis Armor-4	4 ST MEDARD SUR ILLE	RENNES AF		RENNES AF	39,00
RENNES -LYC PV J.B. DE LA SALLE	0795	LIGNE 11	keolis Armor-4	4 ST MEDARD SUR ILLE	RENNES AF		RENNES AF	39,00
RENNES -LYC PV STE JEANNE D'ARC	0797	LIGNE 11	keolis Armor-4	4 ST MEDARD SUR ILLE	RENNES AF		RENNES AF	39,00
RENNES LYCEE LA LANDE DU BREIL	1047	LIGNE 11	keolis Armor-4	4 ST MEDARD SUR ILLE	RENNES AF		RENNES AF	39,00
RENNES LYC PROF. COETLOGON	1878	LIGNE 11	keolis Armor-4	4 ST MEDARD SUR ILLE	RENNES AF		RENNES AF	39,00
RENNES -LYC PB V. ET H. BASCH	2009	LIGNE 11	keolis Armor-4	4 ST MEDARD SUR ILLE	RENNES AF		Olivier de Serres	36,80
ST DOMINEUC ECOLE PRIMAIRE PUBLIQUE	1680	LIGNE 08B	keolis Armor-4	4 ST MALO	ST DOMINEUC		ST DOMINEUC	70,00
ST-GREGOIRE MAISON FAMILIALE URBAINE	2475	LIGNE 11	keolis Armor-4	4 DINGE	ST GREGOIRE		ST GREGOIRE	49,20
ST-GREGOIRE COLLEGE IMMACULEE	0780	LIGNE 11	keolis Armor-4	4 GUIPEL	ST GREGOIRE		ST GREGOIRE	35,80
ST-GREGOIRE LYCEE JEAN PAUL II	0801	LIGNE 11	keolis Armor-4	4 GUIPEL	ST GREGOIRE		ST GREGOIRE	35,80
ST-GREGOIRE MAISON FAMILIALE URBAINE	2475	LIGNE 11	keolis Armor-4	4 GUIPEL	ST GREGOIRE		ST GREGOIRE	39,60
ST-GREGOIRE COLLEGE IMMACULEE	0780	LIGNE 11	keolis Armor-4	4 MELESSE	ST GREGOIRE		ST GREGOIRE	15,00
ST-GREGOIRE LYCEE JEAN PAUL II	0801	LIGNE 11	keolis Armor-4	4 MELESSE	ST GREGOIRE		ST GREGOIRE	15,00
ST-GREGOIRE -MF URBAINE	2475	LIGNE 11	keolis Armor-4	4 MELESSE	ST GREGOIRE		ST GREGOIRE	15,00
ST-GREGOIRE COLLEGE IMMACULEE	0780	LIGNE 11	keolis Armor-4	4 MONTREUIL LE GAST	ST GREGOIRE		ST GREGOIRE	24,00
ST-GREGOIRE LYCEE JEAN PAUL II	0801	LIGNE 11	keolis Armor-4	4 MONTREUIL LE GAST	ST GREGOIRE		ST GREGOIRE	24,00
ST-GREGOIRE MAISON FAMILIALE HORTICOLE L	1976	LIGNE 11	keolis Armor-4	4 MONTREUIL LE GAST	ST GREGOIRE		ST GREGOIRE	24,00
ST-GREGOIRE COLLEGE IMMACULEE	0780	LIGNE 11	keolis Armor-4	4 ST GREGOIRE	ST GREGOIRE		ST GREGOIRE	6,20
ST-GREGOIRE COLLEGE IMMACULEE	0780	LIGNE 11	keolis Armor-4	4 ST MEDARD SUR ILLE	ST GREGOIRE		ST GREGOIRE	30,00
ST-GREGOIRE LYCEE JEAN PAUL II	0801	LIGNE 11	keolis Armor-4	4 ST MEDARD SUR ILLE	ST GREGOIRE		ST GREGOIRE	30,00
ST-GREGOIRE MAISON FAMILIALE HORTICOLE L	1976	LIGNE 11	keolis Armor-4	4 ST MEDARD SUR ILLE	ST GREGOIRE		ST GREGOIRE	30,00
ST-MALO LTP MAUPERTUIS	0042	LIGNE 16	keolis Armor-4	4 DINARD	ST MALO		ST MALO	24,00
ST-MALO CES CHATEAUBRIAND	0044	LIGNE 16	keolis Armor-4	4 DINARD	ST MALO		ST MALO	24,00
ST-MALO LYCEE JACQUES CARTIER	0048	LIGNE 16	keolis Armor-4	4 DINARD	ST MALO		ST MALO	24,00
ST-MALO LEP MAUPERTUIS	0062	LIGNE 16	keolis Armor-4	4 DINARD	ST MALO		ST MALO	24,00
ST-MALO COL J. D'ARC	0773	LIGNE 16	keolis Armor-4	4 DINARD	ST MALO		ST MALO	24,00
ST-MALO LYCEE INSTITUTION -LA PROVIDENCE	0784	LIGNE 16	keolis Armor-4	4 DINARD	ST MALO		ST MALO	24,00
ST-MALO -CLG PV MOKA	0785	LIGNE 16	keolis Armor-4	4 DINARD	ST MALO		ST MALO	24,00
ST-MALO LTP LES RIMAINS	0787	LIGNE 16	keolis Armor-4	4 DINARD	ST MALO		ST MALO	24,00
ST-MALO COL DU SACRE COEUR	0889	LIGNE 16	keolis Armor-4	4 DINARD	ST MALO		ST MALO	24,00
ST-MALO CES CHARCOT	0896	LIGNE 16	keolis Armor-4	4 DINARD	ST MALO		ST MALO	24,00
ST-MALO CES SURCOUF	0897	LIGNE 16	keolis Armor-4	4 DINARD	ST MALO		ST MALO	24,00
ST-MALO CES DUGUAY TROUIN	0916	LIGNE 16	keolis Armor-4	4 DINARD	ST MALO		ST MALO	24,00
DOL LYCEE PRO LES VERGERS	0918	LIGNE 16	keolis Armor-4	4 DINARD	ST MALO		ST MALO	24,00
ST-MALO - SEGPA DUGUAY TROUIN	1641	LIGNE 16	keolis Armor-4	4 DINARD	ST MALO		ST MALO	24,00
ST MALO CHAMBRE METIERS ET ARTISANAT	1883	LIGNE 16	keolis Armor-4	4 DINARD	ST MALO		ST MALO	24,00
ST-MALO -LYC MARITIME F. ARTHAUD	1914	LIGNE 16	keolis Armor-4	4 DINARD	ST MALO		ST MALO	24,00
TINTENIAC LYCEE ABBE PIERRE	1962	LIGNE 16	keolis Armor-4	4 DINARD	ST MALO		ST MALO	24,00
ST-MALO LYCEE INSTITUTION	2072	LIGNE 16	keolis Armor-4	4 DINARD	ST MALO		ST MALO	24,00
ST-MALO LTP INSTITUTION	2461	LIGNE 16	keolis Armor-4	4 DINARD	ST MALO		ST MALO	24,00
ST-MALO -CLG PB R. SURCOUF	897	LIGNE 16	keolis Armor-4	4 LA RICHARDAIS	ST MALO		ST MALO	17,00
DOL-DE-BRETAGNE -LYC PRO ALPHONSE PELLE	0009	LIGNE 16	keolis Armor-4	4 LA RICHARDAIS	ST MALO		ST MALO	17,00
ST-MALO LTP MAUPERTUIS	0042	LIGNE 16	keolis Armor-4	4 LA RICHARDAIS	ST MALO		ST MALO	17,00
ST-MALO -CLG PB CHATEAUBRIAND	0044	LIGNE 16	keolis Armor-4	4 LA RICHARDAIS	ST MALO		ST MALO	17,00
ST-MALO LYCEE JACQUES CARTIER	0048	LIGNE 16	keolis Armor-4	4 LA RICHARDAIS	ST MALO		ST MALO	17,00
ST-MALO LEP MAUPERTUIS	0062	LIGNE 16	keolis Armor-4	4 LA RICHARDAIS	ST MALO		ST MALO	17,00
ST-MALO LYCEE INSTITUTION -LA PROVIDENCE	0784	LIGNE 16	keolis Armor-4	4 LA RICHARDAIS	ST MALO		ST MALO	17,00
ST-MALO -LTP LES RIMAINS	0787	LIGNE 16	keolis Armor-4	4 LA RICHARDAIS	ST MALO		ST MALO	17,00
ST-MALO CES DUGUAY TROUIN	0916	LIGNE 16	keolis Armor-4	4 LA RICHARDAIS	ST MALO		ST MALO	17,00
DOL-DE-BRETAGNE LYCEE LES VERGERS	0918	LIGNE 16	keolis Armor-4	4 LA RICHARDAIS	ST MALO		ST MALO	17,00
TINTENIAC -LYC PRO PV ABBE PIERRE	1962	LIGNE 16	keolis Armor-4	4 LA RICHARDAIS	ST MALO		ST MALO	17,00
ST-MALO LYCEE INSTITUTION	2072	LIGNE 16	keolis Armor-4	4 LA RICHARDAIS	ST MALO		ST MALO	17,00
ST-MALO LTP MAUPERTUIS	0042	LIGNE 08B	keolis Armor-4	4 PLEUGUENEUC	ST MALO		ST MALO	64,00
ST-MALO - COL PUB CHATEAUBRIAND	0044	LIGNE 08B	keolis Armor-4	4 PLEUGUENEUC	ST MALO		ST MALO	64,00
ST-MALO LYCEE JACQUES CARTIER	0048	LIGNE 08B	keolis Armor-4	4 PLEUGUENEUC	ST MALO		ST MALO	64,00
ST-MALO - LYC PRO PUB MAUPERTUIS	0062	LIGNE 08B	keolis Armor-4	4 PLEUGUENEUC	ST MALO		ST MALO	64,00
ST-MALO LTP LES RIMAINS	0787	LIGNE 08B	keolis Armor-4	4 PLEUGUENEUC	ST MALO		ST MALO	64,00
ST-MALO -LYC INSTITUTION-LA PROVIDENCE	2072	LIGNE 08B	keolis Armor-4	4 PLEUGUENEUC	ST MALO		ST MALO	64,00
ST-MALO LTP MAUPERTUIS	0042	LIGNE 16	keolis Armor-4	4 ST BRIAC SUR MER	ST MALO		ST MALO	35,00
ST-MALO -CLG PB CHATEAUBRIAND	0044	LIGNE 16	keolis Armor-4	4 ST BRIAC SUR MER	ST MALO		ST MALO	35,00
ST-MALO LYCEE JACQUES CARTIER	0048	LIGNE 16	keolis Armor-4	4 ST BRIAC SUR MER	ST MALO		ST MALO	35,00
ST-MALO LEP MAUPERTUIS	0062	LIGNE 16	keolis Armor-4	4 ST BRIAC SUR MER	ST MALO		ST MALO	35,00
ST-MALO COL J. D'ARC	0773	LIGNE 16	keolis Armor-4	4 ST BRIAC SUR MER	ST MALO		ST MALO	35,00
ST-MALO LYCEE INSTITUTION -LA PROVIDENCE	0784	LIGNE 16	keolis Armor-4	4 ST BRIAC SUR MER	ST MALO		ST MALO	35,00
ST-MALO -CLG PV MOKA	0785	LIGNE 16	keolis Armor-4	4 ST BRIAC SUR MER	ST MALO		ST MALO	35,00
ST-MALO LTP LES RIMAINS	0787	LIGNE 16	keolis Armor-4	4 ST BRIAC SUR MER	ST MALO		ST MALO	35,00
ST-MALO -CLG PB J. CHARCOT	0896	LIGNE 16	keolis Armor-4	4 ST BRIAC SUR MER	ST MALO		ST MALO	35,00
ST-MALO -CLG PB R. SURCOUF	0897	LIGNE 16	keolis Armor-4	4 ST BRIAC SUR MER	ST MALO		ST MALO	35,00
ST-MALO CES DUGUAY TROUIN	0916	LIGNE 16	keolis Armor-4	4 ST BRIAC SUR MER	ST MALO		ST MALO	35,00
ST-MALO LEP MARITIME	1914	LIGNE 16	keolis Armor-4	4 ST BRIAC SUR MER	ST MALO		ST MALO	35,00
ST-MALO LYCEE INSTITUTION	2072	LIGNE 16	keolis Armor-4	4 ST BRIAC SUR MER	ST MALO		ST MALO	35,00
ST-MALO LTP INSTITUTION	2461	LIGNE 16	keolis Armor-4	4 ST BRIAC SUR MER	ST MALO		ST MALO	35,00
ST-MALO LTP MAUPERTUIS	0042	LIGNE 08B	keolis Armor-4	4 ST DOMINEUC	ST MALO		ST MALO	70,00
ST-MALO LYCEE JACQUES CARTIER	0048	LIGNE 08B	keolis Armor-4	4 ST DOMINEUC	ST MALO		ST MALO	70,00
ST-MALO - LYC PRO PUB MAUPERTUIS	0062	LIGNE 08B	keolis Armor-4	4 ST DOMINEUC	ST MALO		ST MALO	70,00
ST-MALO LTP LES RIMAINS	0787	LIGNE 08B	keolis Armor-4	4 ST DOMINEUC	ST MALO		ST MALO	70,00
ST-MALO LTP MAUPERTUIS	0042	LIGNE 16	keolis Armor-4	4 ST LUNAIRE	ST MALO		ST MALO	30,00
ST-MALO LYCEE JACQUES CARTIER	0048	LIGNE 16	keolis Armor-4	4 ST LUNAIRE	ST MALO		ST MALO	30,00
ST-MALO LEP MAUPERTUIS	0062	LIGNE 16	keolis Armor-4	4 ST LUNAIRE	ST MALO		ST MALO	30,00
ST-MALO LYCEE INSTITUTION -LA PROVIDENCE	0784	LIGNE 16	keolis Armor-4	4 ST LUNAIRE	ST MALO		ST MALO	30,00
ST-MALO -CLG PV MOKA	0785	LIGNE 16	keolis Armor-4	4 ST LUNAIRE	ST MALO		ST MALO	30,00
ST-MALO LTP LES RIMAINS	0787	LIGNE 16	keolis Armor-4	4 ST LUNAIRE	ST MALO		ST MALO	30,00
ST-MALO CES DUGUAY TROUIN	0916	LIGNE 16	keolis Armor-4	4 ST LUNAIRE	ST MALO		ST MALO	30,00
DOL-DE-BRETAGNE LYCEE LES VERGERS	0918	LIGNE 16	keolis Armor-4	4 ST LUNAIRE	ST MALO		ST MALO	30,00
ST-MALO CFA	1883	LIGNE 16	keolis Armor-4	4 ST LUNAIRE	ST MALO		ST MALO	30,00
ST-MALO LEP MARITIME	1914	LIGNE 16	keolis Armor-4	4 ST LUNAIRE	ST MALO		ST MALO	30,00
TINTENIAC - LYC PRO ABBE PIERRE	1962	LIGNE 16	keolis Armor-4	4 ST LUNAIRE	ST MALO		ST MALO	30,00
ST-MALO LYCEE INSTITUTION	2072	LIGNE 16	keolis Armor-4	4 ST LUNAIRE	ST MALO		ST MALO	30,00
ST-MALO LTP INSTITUTION	2461	LIGNE 16	keolis Armor-4	4 ST LUNAIRE	ST MALO		ST MALO	30,00
ST-MALO LTP MAUPERTUIS	0042	LIGNE 08B	keolis Armor-4	4 ST PIERRE DE PLESGUEN	ST MALO		ST MALO	58,00
ST-MALO -CLG PB CHATEAUBRIAND	0044	LIGNE 08B	keolis Armor-4	4 ST PIERRE DE PLESGUEN	ST MALO		ST MALO	58,00
ST-MALO LYCEE JACQUES CARTIER	0048	LIGNE 08B	keolis Armor-4	4 ST PIERRE DE PLESGUEN	ST MALO		ST MALO	58,00
ST-MALO LEP MAUPERTUIS	0062	LIGNE 08B	keolis Armor-4	4 ST PIERRE DE PLESGUEN	ST MALO		ST MALO	58,00

Envoyé en préfecture le 25/09/2019
Reçu en préfecture le 25/09/2019
Affiché le
ID : 035-233500016-20190923-19_0401_08-DE

facturation scolaires

ST-MALO COL J. D'ARC	0773	LIGNE 08B	keolis Armor-4	4	ST PIERRE DE PLESGUEN	ST MALO	ST MALO
ST-MALO LYCEE INSTITUTION -LA PROVIDENCE	0784	LIGNE 08B	keolis Armor-4	4	ST PIERRE DE PLESGUEN	ST MALO	ST MALO
ST-MALO LTP LES RIMAINS	0787	LIGNE 08B	keolis Armor-4	4	ST PIERRE DE PLESGUEN	ST MALO	ST MALO
ST-MALO -LYC MARITIME F. ARTHAUD	1914	LIGNE 08B	keolis Armor-4	4	ST PIERRE DE PLESGUEN	ST MALO	ST MALO
ST-MALO LYCEE INSTITUTION	2072	LIGNE 08B	keolis Armor-4	4	ST PIERRE DE PLESGUEN	ST MALO	ST MALO
ST-MALO LTP MAUPERTUIS	0042	LIGNE 08B	keolis Armor-4	4	TINTENIAC	ST MALO	ST MALO
ST-MALO - COL PUB CHATEAUBRIAND	0044	LIGNE 08B	keolis Armor-4	4	TINTENIAC	ST MALO	ST MALO
ST-MALO LYCEE JACQUES CARTIER	0048	LIGNE 08B	keolis Armor-4	4	TINTENIAC	ST MALO	ST MALO
ST-MALO -LYC PRO PB MAUPERTUIS	0062	LIGNE 08B	keolis Armor-4	4	TINTENIAC	ST MALO	ST MALO
ST-MALO LTP LES RIMAINS	0787	LIGNE 08B	keolis Armor-4	4	TINTENIAC	ST MALO	ST MALO
ST-MALO - FACULTE DES METIERS	1883	LIGNE 08B	keolis Armor-4	4	TINTENIAC	ST MALO	ST MALO
ST-MALO LEP MARITIME	1914	LIGNE 08B	keolis Armor-4	4	TINTENIAC	ST MALO	ST MALO
ST-MALO -LYC INSTITUTION-LA PROVIDENCE	2072	LIGNE 08B	keolis Armor-4	4	TINTENIAC	ST MALO	ST MALO
TINTENIAC -CLG PB THEOPHILE BRIANT	0051	LIGNE 08A	keolis Armor-4	4	CHAPELLE DES FOUGERETZ	TINTENIAC	TINTENIAC
TINTENIAC -CLG PV ST JOSEPH	0891	LIGNE 08A	keolis Armor-4	4	CHAPELLE DES FOUGERETZ	TINTENIAC	TINTENIAC
TINTENIAC - LYC PRO ABBE PIERRE	1962	LIGNE 08A	keolis Armor-4	4	CHAPELLE DES FOUGERETZ	TINTENIAC	TINTENIAC
TINTENIAC -SEGPA PV ST JOSEPH	2263	LIGNE 08A	keolis Armor-4	4	CHAPELLE DES FOUGERETZ	TINTENIAC	TINTENIAC
TINTENIAC LYCEE PROFESSIONNEL BEL AIR	0050	LIGNE 08B	keolis Armor-4	4	CHATEAUNEUF D ILLE ET VIL	TINTENIAC	TINTENIAC
TINTENIAC COL PUB THEOPHILE BRIAND	0051	LIGNE 08B	keolis Armor-4	4	CHATEAUNEUF D ILLE ET VIL	TINTENIAC	TINTENIAC
TINTENIAC - LYC PRO ABBE PIERRE	1962	LIGNE 08B	keolis Armor-4	4	CHATEAUNEUF D ILLE ET VIL	TINTENIAC	TINTENIAC
TINTENIAC SEGPA COL PRIVE ST JOSEPH	2263	LIGNE 08B	keolis Armor-4	4	CHATEAUNEUF D ILLE ET VIL	TINTENIAC	TINTENIAC
TINTENIAC LYCEE PROFESSIONNEL BEL AIR	0050	LIGNE 08A	keolis Armor-4	4	LA MEZIERE	TINTENIAC	TINTENIAC
TINTENIAC -CLG PB THEOPHILE BRIANT	0051	LIGNE 08A	keolis Armor-4	4	LA MEZIERE	TINTENIAC	TINTENIAC
TINTENIAC COL PRI ST JOSEPH	0891	LIGNE 08A	keolis Armor-4	4	LA MEZIERE	TINTENIAC	TINTENIAC
TINTENIAC - LYC PRO ABBE PIERRE	1962	LIGNE 08A	keolis Armor-4	4	LA MEZIERE	TINTENIAC	TINTENIAC
TINTENIAC SEGPA COL PRIVE ST JOSEPH	2263	LIGNE 08A	keolis Armor-4	4	LA MEZIERE	TINTENIAC	TINTENIAC
TINTENIAC LYCEE PROFESSIONNEL BEL AIR	0050	LIGNE 08B	keolis Armor-4	4	MINIAC MORVAN	TINTENIAC	TINTENIAC
TINTENIAC - LYC PRO ABBE PIERRE	1962	LIGNE 08B	keolis Armor-4	4	MINIAC MORVAN	TINTENIAC	TINTENIAC
TINTENIAC -SEGPA PV ST JOSEPH	2263	LIGNE 08B	keolis Armor-4	4	MINIAC MORVAN	TINTENIAC	TINTENIAC
TINTENIAC LYCEE PROFESSIONNEL BEL AIR	0050	LIGNE 08B	keolis Armor-4	4	PLEUGUENEUC	TINTENIAC	TINTENIAC
TINTENIAC COL PUB THEOPHILE BRIAND	0051	LIGNE 08B	keolis Armor-4	4	PLEUGUENEUC	TINTENIAC	TINTENIAC
TINTENIAC COL PRI ST JOSEPH	0891	LIGNE 08B	keolis Armor-4	4	PLEUGUENEUC	TINTENIAC	TINTENIAC
TINTENIAC EC PRIVEE	1713	LIGNE 08B	keolis Armor-4	4	PLEUGUENEUC	TINTENIAC	TINTENIAC
MONTAUBAN -LYC PV NICOLAS-LA PROVIDENCE	1953	LIGNE 08B	keolis Armor-4	4	PLEUGUENEUC	TINTENIAC	TINTENIAC
TINTENIAC - LYC PRO ABBE PIERRE	1962	LIGNE 08B	keolis Armor-4	4	PLEUGUENEUC	TINTENIAC	TINTENIAC
TINTENIAC SEGPA COL PRIVE ST JOSEPH	2263	LIGNE 08B	keolis Armor-4	4	PLEUGUENEUC	TINTENIAC	TINTENIAC
TINTENIAC COL PRI ST JOSEPH	891	LIGNE 08A	keolis Armor-4	4	RENNES	TINTENIAC	TINTENIAC
TINTENIAC LYCEE PROFESSIONNEL BEL AIR	0050	LIGNE 08A	keolis Armor-4	4	RENNES	TINTENIAC	TINTENIAC
TINTENIAC - COL PUB THEOPHILE BRIANT	0051	LIGNE 08A	keolis Armor-4	4	RENNES	TINTENIAC	TINTENIAC
TINTENIAC - LYC PRO ABBE PIERRE	1962	LIGNE 08A	keolis Armor-4	4	RENNES	TINTENIAC	TINTENIAC
TINTENIAC SEGPA COL PRIVE ST JOSEPH	2263	LIGNE 08A	keolis Armor-4	4	RENNES	TINTENIAC	TINTENIAC
TINTENIAC LYCEE PROFESSIONNEL BEL AIR	0050	LIGNE 08B	keolis Armor-4	4	ST DOMINEUC	TINTENIAC	TINTENIAC
TINTENIAC COL PUB THEOPHILE BRIAND	0051	LIGNE 08B	keolis Armor-4	4	ST DOMINEUC	TINTENIAC	TINTENIAC
TINTENIAC COL PRI ST JOSEPH	0891	LIGNE 08B	keolis Armor-4	4	ST DOMINEUC	TINTENIAC	TINTENIAC
TINTENIAC - LYC PRO ABBE PIERRE	1962	LIGNE 08B	keolis Armor-4	4	ST DOMINEUC	TINTENIAC	TINTENIAC
TINTENIAC SEGPA COL PRIVE ST JOSEPH	2263	LIGNE 08B	keolis Armor-4	4	ST DOMINEUC	TINTENIAC	TINTENIAC
TINTENIAC LYCEE PROFESSIONNEL BEL AIR	0050	LIGNE 08B	keolis Armor-4	4	ST JOUAN DES GUERETS	TINTENIAC	TINTENIAC
TINTENIAC COL PUB THEOPHILE BRIAND	0051	LIGNE 08B	keolis Armor-4	4	ST JOUAN DES GUERETS	TINTENIAC	TINTENIAC
TINTENIAC - LYC PRO ABBE PIERRE	1962	LIGNE 08B	keolis Armor-4	4	ST JOUAN DES GUERETS	TINTENIAC	TINTENIAC
TINTENIAC LYCEE PROFESSIONNEL BEL AIR	0050	LIGNE 08B	keolis Armor-4	4	ST MALO	TINTENIAC	TINTENIAC
TINTENIAC -CLG PB THEOPHILE BRIANT	0051	LIGNE 08B	keolis Armor-4	4	ST MALO	TINTENIAC	TINTENIAC
TINTENIAC COL PRI ST JOSEPH	0891	LIGNE 08B	keolis Armor-4	4	ST MALO	TINTENIAC	TINTENIAC
TINTENIAC - LYC PRO ABBE PIERRE	1962	LIGNE 08B	keolis Armor-4	4	ST MALO	TINTENIAC	TINTENIAC
TINTENIAC SEGPA COL PRIVE ST JOSEPH	2263	LIGNE 08B	keolis Armor-4	4	ST MALO	TINTENIAC	TINTENIAC
TINTENIAC LYCEE PROFESSIONNEL BEL AIR	0050	LIGNE 08B	keolis Armor-4	4	ST PERE MARC EN POULET	TINTENIAC	TINTENIAC
TINTENIAC - LYC PRO ABBE PIERRE	1962	LIGNE 08B	keolis Armor-4	4	ST PERE MARC EN POULET	TINTENIAC	TINTENIAC
TINTENIAC LYCEE PROFESSIONNEL BEL AIR	0050	LIGNE 08B	keolis Armor-4	4	ST PIERRE DE PLESGUEN	TINTENIAC	TINTENIAC
TINTENIAC - COL PUB THEOPHILE BRIANT	0051	LIGNE 08B	keolis Armor-4	4	ST PIERRE DE PLESGUEN	TINTENIAC	TINTENIAC
TINTENIAC COL PRI ST JOSEPH	0891	LIGNE 08B	keolis Armor-4	4	ST PIERRE DE PLESGUEN	TINTENIAC	TINTENIAC
TINTENIAC - LYC PRO ABBE PIERRE	1962	LIGNE 08B	keolis Armor-4	4	ST PIERRE DE PLESGUEN	TINTENIAC	TINTENIAC
TINTENIAC SEGPA COL PRIVE ST JOSEPH	2263	LIGNE 08B	keolis Armor-4	4	ST PIERRE DE PLESGUEN	TINTENIAC	TINTENIAC
TINTENIAC - COL PUB THEOPHILE BRIANT	0051	LIGNE 08A	keolis Armor-4	4	ST SYMPHORIEN	TINTENIAC	TINTENIAC
TINTENIAC COL PRI ST JOSEPH	0891	LIGNE 08A	keolis Armor-4	4	ST SYMPHORIEN	TINTENIAC	TINTENIAC
TINTENIAC - LYC PRO ABBE PIERRE	1962	LIGNE 08A	keolis Armor-4	4	ST SYMPHORIEN	TINTENIAC	TINTENIAC
TINTENIAC -SEGPA COL ST JOSEPH-LA SALLE	2263	LIGNE 08A	keolis Armor-4	4	ST SYMPHORIEN	TINTENIAC	TINTENIAC
TINTENIAC COL PUB THEOPHILE BRIAND	0051	LIGNE 08A	keolis Armor-4	4	TINTENIAC	TINTENIAC	TINTENIAC
TINTENIAC COL PRI ST JOSEPH	0891	LIGNE 08A	keolis Armor-4	4	TINTENIAC	TINTENIAC	TINTENIAC
TINTENIAC - LYC PRO ABBE PIERRE	1962	LIGNE 08A	keolis Armor-4	4	TINTENIAC	TINTENIAC	TINTENIAC
TINTENIAC LYCEE PROFESSIONNEL BEL AIR	0050	LIGNE 08A	keolis Armor-4	4	VIGNOC	TINTENIAC	TINTENIAC
TINTENIAC COL PUB THEOPHILE BRIAND	0051	LIGNE 08A	keolis Armor-4	4	VIGNOC	TINTENIAC	TINTENIAC
TINTENIAC COL PRI ST JOSEPH	0891	LIGNE 08A	keolis Armor-4	4	VIGNOC	TINTENIAC	TINTENIAC
TINTENIAC - LYC PRO ABBE PIERRE	1962	LIGNE 08A	keolis Armor-4	4	VIGNOC	TINTENIAC	TINTENIAC
TINTENIAC SEGPA COL PRIVE ST JOSEPH	2263	LIGNE 08A	keolis Armor-4	4	VIGNOC	TINTENIAC	TINTENIAC
MONTAUBAN -LYC PV NICOLAS-LA PROVIDENCE	1953	LIGNE 12	keolis Armor-1	1	MONTREUIL LE GAST	RENNES AF	Anatole France

ST MALO	62,00
ST MALO	62,00
ST MALO	62,00
ST MALO	62,00
ST MALO	62,00
ST MALO	62,00
ST MALO	62,00
ST MALO	62,00
ST MALO	62,00
TINTENIAC	21,00
TINTENIAC	21,00
TINTENIAC	21,00
TINTENIAC	21,00
TINTENIAC	61,00
TINTENIAC	61,00
TINTENIAC	61,00
TINTENIAC	61,00
TINTENIAC	30,00
TINTENIAC	30,00
TINTENIAC	30,00
TINTENIAC	30,00
TINTENIAC	30,00
TINTENIAC	49,00
TINTENIAC	49,00
TINTENIAC	49,00
TINTENIAC	20,00
TINTENIAC	20,00
TINTENIAC	20,00
TINTENIAC	20,00
TINTENIAC	20,00
TINTENIAC	20,00
TINTENIAC	20,00
TINTENIAC	62,00
TINTENIAC	62,00
TINTENIAC	62,00
TINTENIAC	62,00
TINTENIAC	62,00
TINTENIAC	12,00
TINTENIAC	12,00
TINTENIAC	12,00
TINTENIAC	12,00
TINTENIAC	12,00
TINTENIAC	74,00
TINTENIAC	74,00
TINTENIAC	74,00
TINTENIAC	62,00
TINTENIAC	62,00
TINTENIAC	62,00
TINTENIAC	62,00
TINTENIAC	62,00
TINTENIAC	62,00
TINTENIAC	62,00
TINTENIAC	62,00
TINTENIAC	31,00
TINTENIAC	31,00
TINTENIAC	31,00
TINTENIAC	31,00
TINTENIAC	31,00
TINTENIAC	13,00
TINTENIAC	13,00
TINTENIAC	13,00
TINTENIAC	13,00
TINTENIAC	6,00
TINTENIAC	6,00
TINTENIAC	6,00
TINTENIAC	22,00
TINTENIAC	22,00
TINTENIAC	22,00
TINTENIAC	22,00
TINTENIAC	22,00
Anatole France	33,60

Envoyé en préfecture le 25/09/2019
Reçu en préfecture le 25/09/2019
Affiché le
ID : 035-233500016-20190923-19_0401_08-DE

Keolis Ille et Vilaine

SARL au capital de 129 050 euros
Siège social : 6 rue du Bignon – 35000 RENNES
Siret : 533 033 882 00010

Extrait des pouvoirs de Patrick COZAN
Certifiés conformes

Je soussigné, Christian BOUYER, Gérant non associé de la Société KEOLIS ILLE ET VILAINE, atteste par la présente avoir délégué à Monsieur Patrick COZAN en date du 1er aout 2018 tous pouvoirs et responsabilités relatifs au domaine ci-après :

« *Passer tous contrats et marchés relatifs à la vente de prestations par la Société dans le respect des procédures en vigueur au sein du Groupe* **... »**

Fait pour servir et valoir ce que de droit.

A Rennes, le 04 février 2019.

Extrait certifié conforme
Christian BOUYER

Envoyé en préfecture le 25/09/2019
Reçu en préfecture le 25/09/2019
Affiché le
ID : 035-233500016-20190923-19_0401_08-DE

CONSEIL REGIONAL DE BRETAGNE

CONVENTION DE DELEGATION DE SERVICE PUBLIC POUR L'EXPLOITATION DU RESEAU DE TRANSPORTS INTERURBAINS ILLENOO

LOT N° 3

AVENANT N° 15

Envoyé en préfecture le 25/09/2019
Reçu en préfecture le 25/09/2019
Affiché le
ID : 035-233500016-20190923-19_0401_08-DE

SOMMAIRE

SOMMAIRE 2

AVENANT N°15 A LA CONVENTION DE DELEGATION DE SERVICE PUBLIC POUR L'EXPLOITATION DES SERVICES DE TRANSPORTS INTERURBAINS D'ILLE-ET-VILAINE – LOT N° 3 3

ARTICLE 1 . OBJET DE L'AVENANT 5
ARTICLE 2 . CHANGEMENT DE DIRECTEUR POUR L'ENTREPRISE KEOLIS ILLE ET VILAINE 6
ARTICLE 3 . REACTUALISATION DE L'ANNEXE II SUR LA CONSISTANCE ET LES CARACTERISTIQUES DES SERVICES DU LOT 6
ARTICLE 4 . REACTUALISATION DE L'ANNEXE XIII SUR LE BAREME DES COUTS SCOLAIRES 8
ARTICLE 5 . REACTUALISATION DE L'ANNEXE XV SUR LE RESEAU DES DEPOSITAIRES RECRUTES PAR LE DELEGATAIRE 8
ARTICLE 6 . REACTUALISATION DE L'ANNEXE XVII SUR LE PARC DE VEHICULES ET LE PLAN DE RENOUVELLEMENT 8
ARTICLE 7 . REACTUALISATION DE L'ANNEXE XVIII SUR LES COMPTES D'EXPLOITATION PREVISIONNELS 8
ARTICLE 8 . IMPACT DE LA MODIFICATION DU TAUX FILLON 8
ARTICLE 9 . MODIFICATION DES INDICES « MATERIEL » ET « SHOUV » DE LA FORMULE DE REVISION DES PRIX POUR LA CONTRIBUTION FINANCIERE FORFAITAIRE 9
ARTICLE 10 . MISE A JOUR DU TABLEAU DE L'ARTICLE 28-01 DU CONTRAT DE DELEGATION DE SERVICE PUBLIC SUR LA CONTRIBUTION FINANCIERE FORFAITAIRE 9
ARTICLE 11 . AUTRES DISPOSITIONS 13
ARTICLE 12 . DOCUMENTS ANNEXES AU PRESENT AVENANT 13

Envoyé en préfecture le 25/09/2019
Reçu en préfecture le 25/09/2019
Affiché le
ID : 035-233500016-20190923-19_0401_08-DE

AVENANT N°15 A LA CONVENTION DE DELEGATION DE SERVICE PUBLIC POUR L'EXPLOITATION DES SERVICES DE TRANSPORTS INTERURBAINS D'ILLE-ET-VILAINE – LOT N° 3

Entre les soussignés

La Région Bretagne, situé 283 avenue du général Patton à Rennes représenté par son Président en exercice, habilité à signer la convention en application de la délibération de la Commission Permanente du Conseil régional en date du 23 septembre 2019,

Ci-après désigné par « l'Autorité organisatrice », ou « la Région »,

ET

L'entreprise Keolis Ille-et-Vilaine (société à responsabilité limitée, n° d'identification 533 033 882 au RCS de Rennes, 6 rue du Bignon 35 000 RENNES)

Représentée par Patrick COZAN

Agissant en qualité de Directeur

Ci-après désignée par « Le délégataire » ou « KIV »

PREAMBULE

La convention de délégation de service public du réseau de transports interurbains a confié à l'entreprise (le groupement constitué d'entreprises) Keolis Armor, sous la forme d'une délégation de service public, la gestion et l'exploitation de services de transport public routier de personnes.

L'avenant n°1 à cette convention, datant du 7 juillet 2011, avait pour objet de fixer les règles d'arrondis des tarifs appliqués aux usagers à la dizaine de centimes et de préciser les règles de flux financiers relatifs à l'acquittement des pénalités.

L'avenant n°2, datant du 23 janvier 2012, avait pour objet de transférer le contrat de délégation de service public, du groupement d'entreprises Keolis Armor à la société Keolis Ille-et-Vilaine et de réactualiser l'annexe XIV sur le plan de transport adapté qui reprenait les numéros de lignes de l'ancien réseau de transport.

L'avenant n°3, datant du 14 juillet 2012, avait pour objet de réactualiser l'annexe IV sur les conventions de coopération, d'acter la permutation de deux véhicules en réemploi, de modifier les annuités de la contribution forfaitaire, de participer aux frais de fonctionnement de la gare routière de Fougères, de prendre en compte les modifications du plan de transport et ses impacts sur les annuités de la contribution forfaitaire, de prendre en compte l'évolution du plan de transport, de réactualiser l'annexe IX sur le règlement départemental interurbain, de réactualiser l'annexe XIII sur le barème des coûts scolaires, d'intégrer l'annexe XV sur le réseau de dépositaires, de réactualiser l'annexe XVII sur le parc de véhicules et le plan de renouvellement, de réactualiser l'annexe XVIII sur les comptes d'exploitation prévisionnels et de mettre à jour le tableau de l'article 28-01 du contrat de délégation de service public sur la contribution financière forfaitaire, de modifier la date de remise du rapport annuel fixé à l'article 34-02 de la convention.

L'avenant n°4, datant du 23 novembre 2012, avait pour objet de modifier le montant de l'impact financier sur les annuités de la CFF pour l'année 2014 lié aux modifications sur le réemploi, de modifier une erreur qui s'était glissé dans l'avenant 3 du lot 3 de KIV sur l'impact financier lié aux modifications sur le réemploi, de réactualiser l'annexe VIII en y intégrant le nouveau règlement de la gare routière de Rennes et la convention entre KIV et EMS, de réactualiser l'annexe XVII sur le parc de véhicules et le plan de renouvellement, de prendre en compte la compensation financière liée à la non augmentation de la TVA sur les tarifs usagers pour le

Envoyé en préfecture le 25/09/2019
Reçu en préfecture le 25/09/2019
Affiché le
ID : 035-233500016-20190923-19_0401_08-DE

1er semestre 2012, de prendre en compte la compensation financière liée à la modification du taux d'abattement sur les charges sociales dit « Fillon » et de réactualiser l'annexe XVIII sur les comptes d'exploitation prévisionnels.

L'avenant n°5, datant du 5 juillet 2013, avait pour objet d'acter le changement de Directeur pour l'entreprise Keolis Ille-et-Vilaine, d'acter le remplacement de l'indice matériel de la formule de révision des prix pour la contribution financière forfaitaire et de modifier l'article 28-02 « Révision de la contribution financière forfaitaire », de mettre à jour la grille tarifaire valant annexe III du contrat et de modifier l'article 26-02 « Tarifs et révision ».

L'avenant n°6, datant du 12 août 2013, avait pour objet de réactualiser I'annexe II sur la consistance et les caractéristiques du lot pour prendre en compte les modifications de services pour l'année 2012, de prendre en compte l'impact de la restructuration des lignes 9a/9b et l'affectation de 4 véhicules dont un véhicule mutualisé avec le lot 4, de réactualiser l'annexe V sur la billettique interopérable KorriGo suite à la signature d'un nouveau contrat de maintenance avec la société Vix technology pour la période 2012 – 2019, de réactualiser l'annexe IX sur le règlement départemental des transports interurbains, de réactualiser l'annexe XV sur le réseau des dépositaires recrutés par le délégataire, de réactualiser l'annexe XVII sur le parc de véhicules et le plan de renouvellement, d'acter l'impact de la modification du parc sur l'abattement pour réemploi, de réactualiser l'annexe XVIII sur les comptes d'exploitation prévisionnels, de réactualiser l'annexe XX sur la société dédiée, de prendre en compte l'impact de la modification du taux Fillon, de modifier l'article 29-02 de la convention sur le règlement de la contribution forfaitaire.

L'avenant n°7, datant du 29 novembre 2013 avait pour objet de réactualiser l'annexe II sur la consistance et les caractéristiques du lot pour prendre en compte les modifications de services pour l'année 2013, de prendre en compte l'impact de la modification du parc de véhicules sur l'abattement lié au réemploi, de prendre en compte l'impact financier de la réactualisation de l'annexe XIII barème des coûts scolaires, d'acter la modification des modalités de versement de la compensation tarifaire départementale pour les titres intermodaux, de réactualiser l'annexe VII sur la centrale de mobilité illenoo-services, de réactualiser l'annexe XVII sur le parc de véhicules et le plan de renouvellement, de réactualiser l'annexe XVIII sur les comptes d'exploitation prévisionnels.

L'avenant n°8, datant du 30 juin 2014 avait pour objet de réactualiser l'annexe II sur la consistance et les caractéristiques des services du lot pour prendre en compte des modifications de services, d'acter l'impact de l'abattement réemploi suite aux modifications du parc de véhicules, d'acter l'impact financier de l'anticipation du renouvellement des cars lié au projet de SAEIV, de réactualiser l'annexe IV sur les conventions de coopération avec les autres autorités organisatrices de transports de premier ou de second rang, de réactualiser l'annexe XIV sur le plan de transports adaptés, de réactualiser l'annexe XV sur le réseau de dépositaires recrutés par le délégataire, d'acter l'impact financier et la majoration différenciée de la tarification mise en place au 1er juillet 2013, de prendre en compte l'impact de la modification du taux Fillon, de réactualiser l'annexe XVII sur le parc de véhicules et le plan de renouvellement, de réactualiser l'annexe XVIII sur les comptes d'exploitation prévisionnels.

L'avenant n°9, datant du 18 septembre 2015, avait pour objet de réactualiser l'annexe II sur la consistance et les caractéristiques des services du lot pour prendre en compte des modifications de services, d'acter la compensation financière liée aux charges supplémentaires générées par la déviation des lignes 4a et 4b due aux travaux du secteur de Maison Blanche à St Grégoire, de réactualiser l'annexe IV sur les conventions de coopération avec les autres autorités organisatrices de transports de premier ou de second rang, de réactualiser le 1er chapitre de l'annexe V sur la billettique interopérable KorriGo, de réactualiser l'annexe IX sur le règlement départemental des transports interurbains, de réactualiser l'annexe XIII sur le barème des coûts scolaires, de réactualiser l'annexe XV sur le réseau de dépositaires recrutés par le délégataire, de réactualiser l'annexe XVII sur le parc de véhicules et le plan de renouvellement, de réactualiser l'annexe XVIII - les comptes d'exploitation prévisionnels, de prendre en compte la compensation financière liée à la non augmentation de la TVA sur les tarifs usagers pour le 1er semestre 2014, de compenser une journée « blanche » liée à un dysfonctionnement en billettique, de modifier l'article 28-04 de la convention de délégation de service public concernant l'adaptation de la contribution financière forfaitaire, de prendre en compte la compensation financière liée à l'impact de la modification du taux d'abattement sur les charges sociales de textes dit « Fillon » pour l'année 2014, de prendre en compte la mise à jour de l'impact de la mise en place d'une majoration différenciée de la tarification.

L'avenant n°10, datant du 13 septembre 2016, avait pour objet de réactualiser l'annexe II- Consistance et les caractéristiques des services du lot pour prendre en compte des modifications de services de l'année 2016 et les réajustements de l'année 2015, d'acter la compensation financière liée au gel des tarifs illenoo sur le second semestre 2016, de prendre en compte de nouveaux indices « Gazole », « entretien et réparation » et prix à la consommation de référence pour la formule de révision de la contribution financière forfaitaire et de réactualiser

Envoyé en préfecture le 25/09/2019
Reçu en préfecture le 25/09/2019
Affiché le
ID : 035-233500016-20190923-19_0401_08-DE

la valeur de référence de ces indices, d'acter la compensation financière liée à l'allongement de la période scolaire en juillet et août 2016, de réactualiser l'annexe IX sur le règlement départemental des transports interurbains, de réactualiser l'annexe X sur la mise en accessibilité du réseau illenoo, de réactualiser l'annexe XIII sur le barème des coûts scolaires, de réactualiser l'annexe XV sur le réseau de dépositaires recrutés par le délégataire, de réactualiser l'annexe XVIII - les comptes d'exploitation prévisionnels, de prendre en compte la compensation financière liée à l'impact de la modification du taux d'abattement sur les charges sociales de textes dit « Fillon » pour l'année 2015.

L'avenant n°11, datant du 30 août 2017, avait pour objet de réactualiser l'annexe II- Consistance et les caractéristiques des services du lot pour prendre en compte des modifications de services de l'année 2017 et les réajustements de l'année 2016, d'acter l'impact de l'abattement pour réemploi suite aux modifications du parc de véhicules, d'acter la compensation financière liée à la tarification différenciée, d'acter la compensation financière liée au gel des tarifs illenoo sur le premier semestre 2017 et à la modification des règles d'indexation des tarifs aux 1er juillet 2017 et 1er juillet 2018, d'acter la participation du Département aux frais d'exploitation de la gare routière de Fougères, d'actualiser l'annexe IV sur les conventions de coopération avec les autres autorités organisatrices de transports de premier ou de second rang, de réactualiser l'annexe V sur la billettique interopérable KorriGo, d'actualiser l'annexe XIII sur le barème des coûts scolaires, de réactualiser l'annexe XV sur le réseau de dépositaires recrutés par le délégataire, de réactualiser l'annexe XVII sur le parc de véhicules et le plan de renouvellement, de réactualiser l'annexe XVIII sur les comptes d'exploitation prévisionnels, de prendre en compte la compensation financière liée à l'impact de la modification du taux d'abattement sur les charges sociales de textes dit « Fillon » pour l'année 2016

L'avenant n°12, datant du 27 avril 2018, avait pour objet de réactualiser l'annexe II- Consistance et les caractéristiques des services du lot pour prendre en compte des modifications de services liées à l'offre de services express sur la ligne 9a Rennes-Fougères, de compléter l'annexe XII sur le bordereau des prix unitaires, de réactualiser l'annexe XVII sur le parc de véhicules et le plan de renouvellement, de réactualiser l'annexe XVIII sur les comptes d'exploitation prévisionnels.

L'avenant n°13, datant du 17 juillet 2018, avait pour objet de prolonger la durée de la convention, de réactualiser les modalités de règlement de la contribution financière forfaitaire, de réactualiser l'annexe XVIII sur les comptes d'exploitation prévisionnels.

L'avenant n°14, datant du 12 octobre 2018, avait pour objet de réactualiser l'annexe II- Consistance et les caractéristiques des services du lot pour prendre en compte des modifications de services, de réactualiser des modalités de règlement de la contribution, de réactualiser l'annexe IV sur les conventions de coopération avec les autres autorités organisatrices de transport de premier ou de second rang, d'actualiser l'annexe XIII sur le barème des coûts scolaires, de réactualiser l'annexe XV sur le réseau de dépositaires recrutés par le délégataire, de réactualiser l'annexe XVII sur le parc de véhicules et le plan de renouvellement, de réactualiser l'annexe XVIII - les comptes d'exploitation prévisionnels, de prendre en compte la compensation financière liée à l'impact de la modification du taux d'abattement sur les charges sociales de textes dit « Fillon » pour l'année 2017.

ARTICLE 1 . OBJET DE L'AVENANT

Le présent avenant a pour objet :

- d'acter le changement de directeur de l'entreprise Keolis Ille-et-Vilaine en modifiant l'article 1 de la convention
- de réactualiser l'annexe II- Consistance et les caractéristiques des services du lot pour prendre en compte des modifications de services
- d'actualiser l'annexe XIII sur le barème des coûts scolaires
- de réactualiser l'annexe XV sur le réseau de dépositaires recrutés par le délégataire
- de réactualiser l'annexe XVII sur le parc de véhicules et le plan de renouvellement
- de réactualiser l'annexe XVIII - les comptes d'exploitation prévisionnels
- de prendre en compte la compensation financière liée à l'impact de la modification du taux d'abattement sur les charges sociales de textes dit « Fillon » pour l'année 2018
- de prendre en compte les nouveaux indices « MATERIEL » et « SHOUV » de référence pour la formule de révision de la contribution financière forfaitaire et de réactualiser la valeur de référence de ces indices

Envoyé en préfecture le 25/09/2019
Reçu en préfecture le 25/09/2019
Affiché le
ID : 035-233500016-20190923-19_0401_08-DE

Dans l'ensemble du présent avenant, en application de l'article 28-01 de la convention de délégation de service public, les montants sont calculés en euros hors taxe et en valeur aux conditions économiques du mois de juin 2010.

ARTICLE 2 . CHANGEMENT DE DIRECTEUR POUR L'ENTREPRISE KEOLIS ILLE ET VILAINE

Le présent avenant acte le changement de Directeur pour l'entreprise Keolis Ille-et-Vilaine à compter du 1er août 2018. Ainsi, Monsieur Patrick COZAN succède à Monsieur Patrick PERRIN en qualité de Directeur de l'entreprise Keolis Ille-et-Vilaine.

L'article 1er de la convention est désormais rédigé comme suit :

« ARTICLE 1- DESIGNATION DES PARTIES CONTRACTANTES

Entre les soussignés

La Région Bretagne, situé 283 avenue du général Patton à Rennes représenté par son Président en exercice, habilité à signer la convention en application de la délibération de la Commission Permanente du Conseil régional en date du 24 septembre 2018,

Ci-après désigné par « l'Autorité organisatrice », ou « la Région »,

ET

L'entreprise Keolis Ille-et-Vilaine (société à responsabilité limitée, n° d'identification 533 033 882 au RCS de Rennes, 6 rue du Bignon 35 000 RENNES)

Représentée par Patrick COZAN

Agissant en qualité de Directeur

Ci-après désignée par « Le délégataire » ou « KIV »

L'annexe 6 au présent avenant prend en compte la notification du contrat de travail de Mr Patrick COZAN et le nouvel extrait K-Bis modifiant ainsi l'annexe XX « société dédiée » de la convention de délégation de service public.

ARTICLE 3 . REACTUALISATION DE L'ANNEXE II SUR LA CONSISTANCE ET LES CARACTERISTIQUES DES SERVICES DU LOT

Conformément à l'article 13-01 de la convention de délégation de service public, les modifications du plan de transport mises en place à l'initiative de la Région pour adapter l'offre de services aux besoins des usagers, sont à intégrer dans les annexes II, XVII et XVIII de la convention précitée.

Modifications des services mises en place entre janvier et décembre 2018

Les modifications mises en place pour l'année 2018 ont été actées dans l'avenant n°11. Pour autant des ajustements de services ont été nécessaires pour adapter l'offre aux besoins des usagers.

Ces modifications impactent les annuités de la contribution financière forfaitaire de la manière suivante :

Envoyé en préfecture le 25/09/2019
Reçu en préfecture le 25/09/2019
Affiché le
ID : 035-233500016-20190923-19_0401_08-DE

Modifications des services de septembre à décembre 2018

Année de référence	Impact de la modification des annuités de la CFF en € HT
Du 1er septembre 2011 au 31 décembre 2011	0
Du 1er janvier 2012 au 31 décembre 2012	0
Du 1er janvier 2013 au 31 décembre 2013	0
Du 1er janvier 2014 au 31 décembre 2014	0
Du 1er janvier 2015 au 31 décembre 2015	0
Du 1er janvier 2016 au 31 décembre 2016	0
Du 1er janvier 2017 au 31 décembre 2017	0
Du 1er janvier 2018 au 31 décembre 2018	1 889,59
Du 1er janvier 2019 au 31 décembre 2019	-419,84
Du 1er janvier 2020 au 5 juillet 2020	-251,90
Soit pour la période du 1er septembre 2011 au 5 juillet 2020	1 217,85

Modifications des services mises en place entre janvier et décembre 2019

Ces modifications impactent les annuités de la contribution financière forfaitaire de la manière suivante :

Modifications des services été 2019

Année de référence	Impact de la modification des annuités de la CFF en € HT
Du 1er septembre 2011 au 31 décembre 2011	0
Du 1er janvier 2012 au 31 décembre 2012	0
Du 1er janvier 2013 au 31 décembre 2013	0
Du 1er janvier 2014 au 31 décembre 2014	0
Du 1er janvier 2015 au 31 décembre 2015	0
Du 1er janvier 2016 au 31 décembre 2016	0
Du 1er janvier 2017 au 31 décembre 2017	0
Du 1er janvier 2018 au 31 décembre 2018	0
Du 1er janvier 2019 au 31 décembre 2019	-226,88
Du 1er janvier 2020 au 5 juillet 2020	0
Soit pour la période du 1er septembre 2011 au 5 juillet 2020	-226,88

Modifications des services de septembre à décembre 2019

Année de référence	Impact de la modification des annuités de la CFF en € HT
Du 1er septembre 2011 au 31 décembre 2011	0
Du 1er janvier 2012 au 31 décembre 2012	0
Du 1er janvier 2013 au 31 décembre 2013	0

Envoyé en préfecture le 25/09/2019
Reçu en préfecture le 25/09/2019
Affiché le
ID : 035-233500016-20190923-19_0401_08-DE

Du 1er janvier 2014 au 31 décembre 2014	0
Du 1er janvier 2015 au 31 décembre 2015	0
Du 1er janvier 2016 au 31 décembre 2016	0
Du 1er janvier 2017 au 31 décembre 2017	0
Du 1er janvier 2018 au 31 décembre 2018	0
Du 1er janvier 2019 au 31 décembre 2019	4 567,52
Du 1er janvier 2020 au 5 juillet 2020	6 894,19
Soit pour la période du 1er septembre 2011 au 5 juillet 2020	11 461,71

L'impact de ces modifications sur l'annexe II « La consistance et les caractéristiques des services du lot » est présenté dans l'annexe 1 au présent avenant.

L'impact de ces modifications sur l'annexe XVIII « Comptes d'exploitation prévisionnels » est présenté dans l'annexe 3 au présent avenant.

Les montants du tableau de l'article 28-01 de la délégation de service public concernant la contribution financière devront être mis à jour pour prendre en compte ces modifications.

L'impact de ces modifications du plan de transport sur les charges et l'engagement sur les recettes est détaillé dans l'article 10 du présent avenant.

ARTICLE 4 . REACTUALISATION DE L'ANNEXE XIII SUR LE BAREME DES COUTS SCOLAIRES

L'annexe 5 du présent avenant, prenant en compte la mise à jour de l'annexe sur le barème des coûts scolaires, constitue la nouvelle annexe XIII de la convention de délégation de service public.

ARTICLE 5 . REACTUALISATION DE L'ANNEXE XV SUR LE RESEAU DES DEPOSITAIRES RECRUTES PAR LE DELEGATAIRE

L'annexe 4 au présent avenant prenant en compte la liste des dépositaires du réseau illenoo, constitue la nouvelle annexe XV de la convention de délégation de service public.

ARTICLE 6 . REACTUALISATION DE L'ANNEXE XVII SUR LE PARC DE VEHICULES ET LE PLAN DE RENOUVELLEMENT

L'annexe 2 du présent avenant prenant en compte l'ensemble des modifications du parc de véhicules depuis l'avenant 14 induites par les précédents articles du présent avenant, constitue la nouvelle annexe XVII de la convention de délégation de service public.

ARTICLE 7 . REACTUALISATION DE L'ANNEXE XVIII SUR LES COMPTES D'EXPLOITATION PREVISIONNELS

L'annexe 3 du présent avenant prenant en compte l'ensemble des modifications financières depuis l'avenant 14 induites par les précédents articles du présent avenant, constitue la nouvelle annexe XVIII de la convention de délégation de service public.

ARTICLE 8 . IMPACT DE LA MODIFICATION DU TAUX FILLON

Le calcul de la réduction de cotisations patronales lié aux mesures dites « Fillon » a été modifié à compter du 1er janvier 2011. Désormais ce calcul ne se fait plus sur la rémunération mensuelle mais sur la rémunération annuelle versée au salarié. La loi de financement de la sécurité sociale pour 2018 a de nouveau amendé ce dispositif en intégrant notamment les heures supplémentaires et complémentaires dans le calcul du coefficient de l'abattement Fillon.

Envoyé en préfecture le 25/09/2019
Reçu en préfecture le 25/09/2019
Affiché le
ID : 035-233500016-20190923-19_0401_08-DE

Il convient donc d'acter par cet avenant l'impact financier dû à ces nouvelles dispositions pour l'année 2018. Ce montant doit être calculé chaque année en fonction du taux d'abattement Fillon réel constaté.

Dans la réponse à appel d'offre, le taux pris en compte pour l'abattement Fillon était de 7,62% sur la durée du contrat. Suite à la modification du dispositif de calcul en 2011, le taux constaté en 2018 est de 5,58%. Le bénéfice de la diminution des charges s'est donc vu réduire de 2,04 %.

Chiffrage du coût du nouveau dispositif pour l'année 2018 (sur la base des éléments présentés dans le Rapport d'activité mensuel de décembre 2018) :

	LOT 3
Charges de conduite 2018 (selon Rapport annuel)	2 345 565
-Dont éléments variables	118 649
Taux charges patronales	*42,45%*
-Dont charges patronales	663 619
Assiette	1 563 296
Perte taux Fillon	*2,04%*
Impact en montant	31 891,25

Par dérogation à l'article 29-02 de la convention de délégation de service public, cette compensation fera l'objet d'un versement spécifique.

ARTICLE 9 . MODIFICATION DES INDICES « MATERIEL » ET « SHOUV » DE LA FORMULE DE REVISION DES PRIX POUR LA CONTRIBUTION FINANCIERE FORFAITAIRE

En janvier 2018, l'INSEE a mis fin à sa base 2010 pour certains indices de prix à la consommation pour la remplacer par une nouvelle base 2017. Une série d'indices inscrite à la formule de révision de la contribution financière forfaitaire est arrêtée :

-La série 1653206 « Matériel » pour laquelle l'INSEE préconise être poursuivie par la série équivalente 010535349 « prix de l'offre intérieure des produits industriels – Autobus et autocars » en base 2015, avec le coefficient de raccordement de 1,0605

Aussi, l'indice SHOUV-TT base 100 décembre 1998 est remplacé par l'indice SHOUV-TT base 100 juin 2017. Afin de prolonger la série SHOUV-TT initiale il faut appliquer le coefficient de raccordement de 1,1286.

Les autres séries qui constituent la formule de révision des prix pour la contribution financière forfaitaire, selon l'article 28-02 du contrat de délégation de service public, restent inchangées.

ARTICLE 10 . MISE A JOUR DU TABLEAU DE L'ARTICLE 28-01 DU CONTRAT DE DELEGATION DE SERVICE PUBLIC SUR LA CONTRIBUTION FINANCIERE FORFAITAIRE

Les différents impacts financiers sur la contribution financière forfaitaire induits par les précédents articles du présent avenant sont repris dans le tableau suivant :

.

Envoyé en préfecture le 25/09/2019
Reçu en préfecture le 25/09/2019
Affiché le
ID : 035-233500016-20190923-19_0401_08-DE

Année de référence	Contribution financière forfaitaire Base convention € HT	Mise à jour de la contribution financière forfaitaire – suite à l'avenant 14 € HT	Impact article 2 du présent avenant-régul 2018 Post rentrée Modification des annuités de la CFF € HT	Impact article 2 du présent avenant-Eté 2019 Modification des annuités de la CFF € HT	Impact article 2 du présent avenant-sept déc 2019 Modification des annuités de la CFF € HT	Mise à jour de la contribution financière forfaitaire suite au présent avenant € HT
Du 1er sept au 31 déc 2011	359 052	410 347	0	0	0	410 347
Du 1er janv au 31 déc 2012	844 533	1 054 466	0	0	0	1 054 466
Du 1er janv au 31 déc 2013	701 819	1 424 353	0	0	0	1 424 353
Du 1er janv au 31 déc 2014	619 110	1 542 353	0	0	0	1 542 353
Du 1er janv au 31 déc 2015	1 130 312	1 959 794	0	0	0	1 959 794
Du 1er janv au 31 déc 2016	837 516	1 839 733	0	0	0	1 839 733
Du 1er janv au 31 déc 2017	716 052	1 814 475	0	0	0	1 814 475
Du 1er janv au 31 déc 2018	595 557	1 951 971	1 889,59	0	0	1 953 861
Du 1er janv au 31 déc 2019	226 410 * (1er janv-31 juillet 2019)	2 176 987	-419,84	-226,88	4 567,52	2 180 908
Du 1er janv au 5 juillet 2020	0	928 896	-251,90	0	6 894,19	935 538
Total	6 030 361	15 103 376	1 217,85	-226,88	11 461,71	15 115 829

Envoyé en préfecture le 25/09/2019
Reçu en préfecture le 25/09/2019
Affiché le
ID : 035-233500016-20190923-19_0401_08-DE

Les différents impacts financiers sur les charges induites par les précédents articles du présent avenant sont repris dans le tableau suivant :

Année de référence	Charge HT Base convention	Charges – suite à l'avenant 14 € HT	Impact art 2 du présent avenant – régul 2018 – Post rentrée Modification des charges € HT	Impact art 2 du présent avenant – été 2019 Modification des charges € HT	Impact art 2 du présent avenant – sept déc 2019 Modification des charges € HT	Charges € HT
Du 1er sept au 31 déc 2011	1 413 977	1 430 597	0	0	0	1 430 597
Du 1er janv au 31 déc 2012	3 816 161	3 938 780	0	0	0	3 938 780
Du 1er janv au 31 déc 2013	3 858 658	4 530 922	0	0	0	4 530 922
Du 1er janv au 31 déc 2014	3 918 959	4 777 341	0	0	0	4 777 341
Du 1er janv au 31 déc 2015	4 502 725	5 261 894	0	0	0	5 261 894
Du 1er janv au 31 déc 2016	4 296 019	5 229 147	0	0	0	5 229 147
Du 1er janv au 31 déc 2017	4 262 443	5 206 637	0	0	0	5 206 637
Du 1er janv au 31 déc 2018	4 233 401	5 403 960	1 889,59	0	0	5 405 850
Du 1er janv au 31 déc 2019	2 445 550 * (1er janv-31 juillet 2019)	5 616 553	-419,84	1 232,42	4 567,52	5 621 933
Du 1er janv au 5 juillet 2020	0	2 864 303	-251,90	0	6 894,19	2 870 945

Envoyé en préfecture le 25/09/2019
Reçu en préfecture le 25/09/2019
Affiché le
ID : 035-233500016-20190923-19_0401_08-DE

Les différents impacts financiers sur les recettes commerciales induits par les précédents articles du présent avenant sont repris dans le tableau suivant :

Année de référence	Recettes commerciales HT Base convention	Recettes commerciales – suite à l'avenant 14 € HT	Impact art 2 du présent avenant – été 2019 Modif des recettes € HT	Recettes commerciales € HT
Du 1er sept au 31 déc 2011	323 740	321 077	0	321 077
Du 1er janv au 31 déc 2012	1 028 545	1 026 305	0	1 026 305
Du 1er janv au 31 déc 2013	1 137 021	1 175 184	0	1 175 184
Du 1er janv au 31 déc 2014	1 238 848	1 264 224	0	1 264 224
Du 1er janv au 31 déc 2015	1 301 107	1 321 480	0	1 321 480
Du 1er janv au 31 déc 2016	1 376 839	1 398 890	0	1 398 890
Du 1er janv au 31 déc 2017	1 454 320	1 391 507	0	1 391 686
Du 1er janv au 31 déc 2018	1 535 313	1 441 510	0	1 441 510
Du 1er janv au 31 juillet 2019	917 581	1 451 025	1 459,30	1 452 484
Du 1er janv au 5 juillet 2020	0	726 196	0	726 196

Envoyé en préfecture le 25/09/2019
Reçu en préfecture le 25/09/2019
Affiché le
ID : 035-233500016-20190923-19_0401_08-DE

Le tableau sur la contribution financière forfaitaire de l'article 28-01 est désorma

Année de référence	Charges € HT	Engagement sur les recettes commerciales	Recettes scolaires	Contribution financière forfaitaire
Du 1er septembre 2011 au 31 déc 2011	1 430 597	321 077	699 173	410 347
Du 1er janvier 2012 au 31 déc 2012	3 938 780	1 026 305	1 858 009	1 054 466
Du 1er janvier 2013 au 31 déc 2013	4 530 922	1 175 184	1 931 386	1 424 353
Du 1er janvier 2014 au 31 déc 2014	4 777 341	1 264 224	1 970 765	1 542 353
Du 1er janvier 2015 au 31 déc 2015	5 261 894	1 321 480	1 980 619	1 959 794
Du 1er janvier 2016 au 31 déc 2016	5 229 147	1 398 890	1 990 522	1 839 733
Du 1er janvier 2017 au 31 déc 2017	5 206 637	1 391 686	2 000 475	1 814 475
Du 1er janvier 2018 au 31 déc 2018	5 405 850	1 441 510	2 010 478	1 953 862
Du 1er janvier 2019 au 31 déc 2019	5 621 933	1 452 484	1 988 540	2 180 909
Du 1er janvier 2020 au 5 juillet 2020	2 870 945	726 196	1 209 211	935 538

Les montants figurant dans le présent avenant (CFF, charges, recettes) sont arrondis à l'euro supérieur ou inférieur le plus proche.

ARTICLE 11 . AUTRES DISPOSITIONS

Les autres dispositions de la convention, non contraires aux stipulations du présent avenant ou non modifiées par celui-ci, poursuivent leurs effets.

ARTICLE 12 . DOCUMENTS ANNEXES AU PRESENT AVENANT

Annexe 1 - Impact des modifications de services sur l'annexe II « La consistance et les caractéristiques des services du lot » de la convention
Annexe 2 – Parc de véhicules et plan de renouvellement valant annexe XVII de la convention
Annexe 3 – Comptes d'exploitation prévisionnels valant annexe XVIII de la convention
Annexe 4 – Le réseau de dépositaires recrutés par le délégataire valant annexe XV de la convention
Annexe 5 – Le barème des coûts scolaires valant annexe XIII de la convention
Annexe 6 – Notification du contrat de travail et extrait K-bis complètent l'annexe XX de la convention.

Fait à Rennes, le…..

Signatures :

Patrick COZAN

Directeur de l'entreprise
Keolis Ille-et-Vilaine

Loïg CHESNAIS-GIRARD

Président de la Région
Bretagne

Envoyé en préfecture le 25/09/2019
Reçu en préfecture le 25/09/2019
Affiché le
ID : 035-233500016-20190923-19_0401_08-DE

Lots 1 / 3 / 4

OS sept à déc 20

Prix valeur RAO décembre 2010 - Actualisation à appliquer

BILAN TOTAL A LA CHARGE DE LA REGION BRETAGNE		Lot1	Lot3	Lot4	TOTAL	
Km totaux (commerciaux + HLP)	**2 002,47**	200,16 €	360,94 €	230,87 €	**791,98 €**	
Dont Km commerciaux	*1 465,12*					
Dont Km commerciaux avec recettes liées à l'evolution d'offre	0,00	0,00 €	0,00 €	0,00 €	**0,00 €**	
Heures	**67,93**	380,50 €	1 528,65 €	305,70 €	**2 214,85 €**	
Dont Heures commerciales	*70,55*					
Véhicule(s) supplémentaire(s)		0,00 €	0,00 €	0,00 €	**0,00 €**	
		580,66 €	**1 889,59 €**	**536,57 €**	**3 006,82 €**	*3 006,82 €*

Nombre de cars					
					0

Lot 1

BILAN TOTAL A LA CHARGE DE LA REGION BRETAGNE		Prix valeur RAO déc 2010	TOTAL	
Km totaux (commerciaux + HLP)	**506,10**	0,3955 €	200,16 €	
Dont Km commerciaux	*211,40*			
Dont Km commerciaux avec recettes liées à l'evolution d'offre	0,00	-0,8800 €	0,00 €	
Heures	**11,43**	33,2800 €	380,50 €	
Dont Heures commerciales	*5,37*			
			580,66 €	
Véhicule(s) supplémentaire(s)				
			580,66 €	*580,66*

Lot 3

BILAN TOTAL A LA CHARGE DE LA REGION BRETAGNE		Prix valeur RAO déc 2010	TOTAL	
Km totaux (commerciaux + HLP)	**912,62**	0,3955 €	360,94 €	
Dont Km commerciaux	*822,22*			
Dont Km commerciaux avec recettes liées à l'evolution d'offre	0,00	-0,8700 €	0,00 €	
Heures	**46,73**	32,7100 €	1 528,65 €	
Dont Heures commerciales	*52,03*			
			1 889,59 €	
Véhicule(s) supplémentaire(s)				
			1 889,59 €	*1 889,59*

Lot 4

BILAN TOTAL A LA CHARGE DE LA REGION BRETAGNE		Prix valeur RAO déc 2010	TOTAL	
Km	**583,75**	0,3955 €	230,87 €	
Dont Km commerciaux	*431,50*			
Dont Km commerciaux avec recettes liées à l'evolution d'offre	0,00	-0,8900 €	0,00 €	
Heures	**9,77**	31,3000 €	305,70 €	
Dont Heures commerciales	*13,15*			
			536,57 €	
Véhicule(s) supplémentaire(s)				
			536,57 €	*536,57*

Envoyé en préfecture le 25/09/2019
Reçu en préfecture le 25/09/2019
Affiché le
ID : 035-233500016-20190923-19_0401_08-DE

Lots 1 / 3 / 4 — OS sept à déc 20

Prix valeur RAO décembre 2010 - Actualisation à appliquer

BILAN TOTAL A LA CHARGE DE LA REGION BRETAGNE		Lot1	Lot3	Lot4	TOTAL
Km totaux (commerciaux + HLP)	1 447,10	0,00 €	231,09 €	341,24 €	572,33 €
Dont Km commerciaux	*3 015,50*				
Dont Km commerciaux avec recettes liées à l'evolution d'offre	0,00	0,00 €	0,00 €	0,00 €	0,00 €
Heures	-19,48	0,00 €	-650,93 €	13,04 €	-637,89 €
Dont Heures commerciales	*190,58*				
Véhicule(s) supplémentaire(s)		0,00 €	0,00 €	0,00 €	0,00 €
		0,00 €	-419,84 €	354,28 €	-65,56 €

-65,56 €

Nombre de cars					0

2,0

Lot 1

BILAN TOTAL A LA CHARGE DE LA REGION BRETAGNE		Prix valeur RAO déc 2010	TOTAL
Km totaux (commerciaux + HLP)	0,00	0,3955 €	0,00 €
Dont Km commerciaux	*0,00*		
Dont Km commerciaux avec recettes liées à l'evolution d'offre	0,00	-0,8800 €	0,00 €
Heures	0,00	33,2800 €	0,00 €
Dont Heures commerciales	*0,00*		
			0,00 €
Véhicule(s) supplémentaire(s)			
			0,00 €

Lot 3

BILAN TOTAL A LA CHARGE DE LA REGION BRETAGNE		Prix valeur RAO déc 2010	TOTAL
Km totaux (commerciaux + HLP)	584,30	0,3955 €	231,09 €
Dont Km commerciaux	*2 407,50*		
Dont Km commerciaux avec recettes liées à l'evolution d'offre	0,00	-0,8700 €	0,00 €
Heures	-19,90	32,7100 €	-650,93 €
Dont Heures commerciales	*181,50*		
			-419,84 €
Véhicule(s) supplémentaire(s)			
			-419,84 €

419,84

Lot 4

BILAN TOTAL A LA CHARGE DE LA REGION BRETAGNE		Prix valeur RAO déc 2010	TOTAL
Km	862,80	0,3955 €	341,24 €
Dont Km commerciaux	*608,00*		
Dont Km commerciaux avec recettes liées à l'evolution d'offre	0,00	-0,8900 €	0,00 €
Heures	0,42	31,3000 €	13,04 €
Dont Heures commerciales	*9,08*		
			354,28 €
Véhicule(s) supplémentaire(s)			
			354,28 €

354,28

Envoyé en préfecture le 25/09/2019
Reçu en préfecture le 25/09/2019
Affiché le
ID : 035-233500016-20190923-19_0401_08-DE

Lots 1 / 3 / 4 — OS sept à déc.

Prix valeur RAO décembre 2010 - Actualisation à appliquer

BILAN TOTAL A LA CHARGE DE LA REGION BRETAGNE		Lot1	Lot3	Lot4	TOTAL	
Km totaux (commerciaux + HLP)	868,26	0,00 €	138,65 €	204,74 €	343,40 €	
Dont Km commerciaux	*1 809,30*					
Dont Km commerciaux avec recettes liées à l'evolution d'offre	0,00	0,00 €	0,00 €	0,00 €	0,00 €	
Heures	-11,69	0,00 €	-390,56 €	7,83 €	-382,73 €	
Dont Heures commerciales	*114,35*					
Véhicule(s) supplémentaire(s)		0,00 €	0,00 €	0,00 €	0,00 €	
		0,00 €	-251,90 €	212,57 €	-39,34 €	*-39,34 €*
Nombre de cars					0	

Lot 1

BILAN TOTAL A LA CHARGE DE LA REGION BRETAGNE		Prix valeur RAO déc 2010	TOTAL
Km totaux (commerciaux + HLP)	0,00	0,3955 €	0,00 €
Dont Km commerciaux	*0,00*		
Dont Km commerciaux avec recettes liées à l'evolution d'offre	0,00	-0,8800 €	0,00 €
Heures	0,00	33,2800 €	0,00 €
Dont Heures commerciales	*0,00*		
			0,00 €
Véhicule(s) supplémentaire(s)			
			0,00 €

Lot 3

BILAN TOTAL A LA CHARGE DE LA REGION BRETAGNE		Prix valeur RAO déc 2010	TOTAL	
Km totaux (commerciaux + HLP)	350,58	0,3955 €	138,65 €	
Dont Km commerciaux	*1 444,50*			
Dont Km commerciaux avec recettes liées à l'evolution d'offre	0,00	-0,8700 €	0,00 €	
Heures	-11,94	32,7100 €	-390,56 €	
Dont Heures commerciales	*108,90*			
			-251,90 €	
Véhicule(s) supplémentaire(s)				
			-251,90 €	*251,90*

Lot 4

BILAN TOTAL A LA CHARGE DE LA REGION BRETAGNE		Prix valeur RAO déc 2010	TOTAL	
Km	517,68	0,3955 €	204,74 €	
Dont Km commerciaux	*364,80*			
Dont Km commerciaux avec recettes liées à l'evolution d'offre	0,00	-0,8900 €	0,00 €	
Heures	0,25	31,3000 €	7,83 €	
Dont Heures commerciales	*5,45*			
			212,57 €	
Véhicule(s) supplémentaire(s)				
			212,57 €	*212,57*

Envoyé en préfecture le 25/09/2019
Reçu en préfecture le 25/09/2019
Affiché le
ID : 035-233500016-20190923-19_0401_08-DE

Lots 1 / 3 / 4	O

Prix valeur RAO décembre 2010 - Actualisation à appliquer

BILAN TOTAL A LA CHARGE DE LA REGION BRETAGNE		Lot1	Lot3	Lot4	TOTAL
Km totaux (commerciaux + HLP)	**1 125,77**	919,60 €	542,24 €	-1 016,61 €	**445,24 €**
Dont Km commerciaux	*2 798,75*				
Dont Km commerciaux avec recettes liées à l'evolution d'offre	-233,04	70,49 €	-1 459,30 €	1 628,97 €	**240,15 €**
Heures	**23,98**	531,93 €	690,18 €	-410,03 €	**812,08 €**
Dont Heures commerciales	*64,63*				
Véhicule(s) supplémentaire(s)		0,00 €	0,00 €	0,00 €	0,00 €
		1 522,02 €	**-226,88 €**	**202,33 €**	**1 497,47 €**

Nombre de cars				

Lot 1

BILAN TOTAL A LA CHARGE DE LA REGION BRETAGNE		Prix valeur RAO déc 2010	TOTAL	
Km totaux (commerciaux + HLP)	**2 325,17**	0,3955 €	919,60 €	
Dont Km commerciaux	*2 386,90*			
Dont Km commerciaux avec recettes liées à l'evolution d'offre	-80,10	-0,8800 €	70,49 €	
Heures	**15,98**	33,2800 €	531,93 €	
Dont Heures commerciales	*18,53*			
Véhicule(s) supplémentaire(s)				
			1 522,02 €	*1522,02*

Lot 3

BILAN TOTAL A LA CHARGE DE LA REGION BRETAGNE		Prix valeur RAO déc 2010	TOTAL	
Km totaux (commerciaux + HLP)	**1 371,03**	0,3955 €	542,24 €	
Dont Km commerciaux	*3 384,36*			
Dont Km commerciaux avec recettes liées à l'evolution d'offre	1 677,36	-0,8700 €	-1 459,30 €	
Heures	**21,10**	32,7100 €	690,18 €	
Dont Heures commerciales	*60,55*			
Véhicule(s) supplémentaire(s)				
			-226,88 €	*-226,88*

Lot 4

BILAN TOTAL A LA CHARGE DE LA REGION BRETAGNE		Prix valeur RAO déc 2010	TOTAL	
Km	**-2 570,43**	0,3955 €	-1 016,61 €	
Dont Km commerciaux	*-2 972,51*			
Dont Km commerciaux avec recettes liées à l'evolution d'offre	-1 830,30	-0,8900 €	1 628,97 €	
Heures	**-13,10**	31,3000 €	-410,03 €	
Dont Heures commerciales	*-14,45*			
Véhicule(s) supplémentaire(s)				
			202,33 €	*202,33*

Envoyé en préfecture le 25/09/2019
Reçu en préfecture le 25/09/2019
Affiché le
ID : 035-233500016-20190923-19_0401_08-DE

Lots 1 / 3 / 4	OS sept à déc 20

Prix valeur RAO décembre 2010 - Actualisation à appliquer

BILAN TOTAL A LA CHARGE DE LA REGION BRETAGNE		Lot1	Lot3	Lot4	TOTAL	
Km totaux (commerciaux + HLP)	622,88	917,20 €	752,45 €	- 1 423,30	246,35 €	
Dont Km commerciaux	*2 717,74*			-		
Dont Km commerciaux avec recettes liées à l'evolution d'offre	-2 447,52	1 254,37 €	0,00 €	909,67	2 164,04 €	
Heures	18,43	551,34 €	3 815,08 €	- 3 592,20	774,22 €	
Dont Heures commerciales	*114,57*					
	Véhicules	0,00 €	0,00 €	0,00 €	0,00 €	
		2 722,91 €	4 567,52 €	- 4 105,83	3 184,61 €	*3 184,61 €*

Nombre de cars					0

Lot 1

BILAN TOTAL A LA CHARGE DE LA REGION BRETAGNE		Prix valeur RAO déc 2010	TOTAL	
Km totaux (commerciaux + HLP)	2 319,10	0,3955 €	917,20 €	
Dont Km commerciaux	*3 723,08*			
Dont Km commerciaux avec recettes liées à l'evolution d'offre	-1 425,42	-0,8800 €	1 254,37 €	
Heures	16,57	33,2800 €	551,34 €	
Dont Heures commerciales	*41,07*			
	0 véhicule supplémentaire			
			2 722,91 €	*2 722,91*

Lot 3

BILAN TOTAL A LA CHARGE DE LA REGION BRETAGNE		Prix valeur RAO déc 2010	TOTAL	
Km totaux (commerciaux + HLP)	1 902,52	0,3955 €	752,45 €	
Dont Km commerciaux	*0,00*			
Dont Km commerciaux avec recettes liées à l'evolution d'offre	0,00	-0,8700 €	0,00 €	
Heures	116,63	32,7100 €	3 815,08 €	
Dont Heures commerciales	*81,20*			
	0 véhicule supplémentaire		0,00 €	
			4 567,52 €	*4 567,52*

Lot 4

BILAN TOTAL A LA CHARGE DE LA REGION BRETAGNE		Prix valeur RAO déc 2010	TOTAL	
Km	-3 598,74	0,3955 €	-1 423,30 €	
Dont Km commerciaux	*-1 005,34*			
Dont Km commerciaux avec recettes liées à l'evolution d'offre	-1 022,10	-0,8900 €	909,67 €	
Heures	-114,77	31,3000 €	-3 592,20 €	
Dont Heures commerciales	*-7,70*			
	0 véhicule supplémentaire		0,00 €	
			-4 105,83 €	- *4 105,83*

3 184,61 €

Envoyé en préfecture le 25/09/2019
Reçu en préfecture le 25/09/2019
Affiché le
ID : 035-233500016-20190923-19_0401_08-DE

Lots 1 / 3 / 4	OS sept à déc 20

Prix valeur RAO décembre 2010 - Actualisation à appliquer

BILAN TOTAL A LA CHARGE DE LA REGION BRETAGNE		Lot1	Lot3	Lot4	TOTAL	
Km totaux (commerciaux + HLP)	799,97	1 341,51 €	1 123,49 €	- 2 148,61	316,39 €	
Dont Km commerciaux	*4 063,12*			-		
Dont Km commerciaux avec recettes liées à l'evolution d'offre	-3 722,77	1 934,23 €	0,00 €	1 357,05	3 291,29 €	
Heures	26,09	789,40 €	5 770,70 €	- 5 447,77	1 112,33 €	
Dont Heures commerciales	*173,00*					
	Véhicules	0,00 €	0,00 €	0,00 €	0,00 €	
		4 065,15 €	6 894,19 €	- 6 239,32	4 720,01 €	*4 720,01 €*

Nombre de cars				0

Lot 1

BILAN TOTAL A LA CHARGE DE LA REGION BRETAGNE		Prix valeur RAO déc 2010	TOTAL	
Km totaux (commerciaux + HLP)	3 391,94	0,3955 €	1 341,51 €	
Dont Km commerciaux	*5 578,67*			
Dont Km commerciaux avec recettes liées à l'evolution d'offre	-2 197,99	-0,8800 €	1 934,23 €	
Heures	23,72	33,2800 €	789,40 €	
Dont Heures commerciales	*61,62*			
	0 véhicule supplémentaire			
			4 065,15 €	*6 775,25*

Lot 3

BILAN TOTAL A LA CHARGE DE LA REGION BRETAGNE		Prix valeur RAO déc 2010	TOTAL	
Km totaux (commerciaux + HLP)	2 840,68	0,3955 €	1 123,49 €	
Dont Km commerciaux	*0,00*			
Dont Km commerciaux avec recettes liées à l'evolution d'offre	0,00	-0,8700 €	0,00 €	
Heures	176,42	32,7100 €	5 770,70 €	
Dont Heures commerciales	*123,36*			
	0 véhicule supplémentaire		0,00 €	
			6 894,19 €	*11 490,31*

Lot 4

BILAN TOTAL A LA CHARGE DE LA REGION BRETAGNE		Prix valeur RAO déc 2010	TOTAL	
Km	-5432,652	0,3955 €	-2 148,61 €	
Dont Km commerciaux	-1515,552			
Dont Km commerciaux avec recettes liées à l'evolution d'offre	-1524,78	-0,8900 €	1 357,05 €	
Heures	-174,05	31,3000 €	-5 447,77 €	
Dont Heures commerciales	-11,98			
	0 véhicule supplémentaire		0,00 €	
			-6 239,32 €	*10 398,87*

4 720,01 €

Envoyé en préfecture le 25/09/2019
Reçu en préfecture le 25/09/2019
Affiché le
ID : 035-233500016-20190923-19_0401_08-DE

ANNEXE XVII A LA CONVENTION DE DSP : **Fait à :**
LOT : 3 **Le :**
Date : 08/03/2018 **Signature :**

	N° du véhicule Annexe II	N° Parc	Immatriculation	Nouvelle Immatriculation	Type	Marque	Capacité	N° de pupitre billettique	Années dates	année de mise en circulation	Date d'entrée dans le parc affecté au contrat 2011-	Date de sortie du parc affecté au contrat 2011-2019	Valeurs	valeur à l'achat y compris aménagement	valeur en début de mise en place sur contrat	valeur à la fin de la période d'utilisation sur contrat	Valeur résiduelle (non financée par le Département) à	Amortissements	Amortissement sur la durée du contrat	amortissement annuel moyenne
	Numérotation identique à celle utilisée dans les fichiers TRF		*Plaque minéralogique (dès que connue)*					*A remplir en septembre 2011*												
08-mars-18	1	~~103038~~	AP-146-BY	AP-255-BX	INTOURO	MERCEDES	59			2010	01/09/2011	31/12/2016		160 073	128 513		0		89 863	10 155
08-mars-18	1	111062	924 AAL 35	BS-419-BC	Intouro ME (lc)	MERCEDES	63	6455		2011	01/01/2017			155 000	82 300	29 403	0		52 897	15 072
08-mars-18	2	~~003010~~	651 BDQ 35		CROSSWAY	IRISBUS	55			2009	01/09/2011	31/12/2016		142 324	101 050		101 050		73 534	8 310
08-mars-18	2	143054	DG-462-WB	DG-462-WB	INTOURO	MERCEDES	59	6581		2014	23/06/2014			155 000	155 000	60 132	0		94 868	15 711
08-mars-18	3	~~003445~~	740 BCY 35		CROSSWAY	IRISBUS	55			2008	01/09/2011	31/12/2016		141 124	100 198		100 198		72 914	8 240
08-mars-18	3	153076	DQ-180-PC	DQ-180-PC	INTOURO	MERCEDES	63	6475		2015	08/04/2015			168 225	168 225	73 357	0		94 868	18 091
08-mars-18	4	111019	24 BCX 35	BM-692-RG	INTOURO LC	MERCEDES	59	0667		2011	01/09/2011			155 000	155 000	23 372	0		131 628	14 874
08-mars-18	5	111045	999 BCW 35	BS-542-AV	Intouro ME (lc)	MERCEDES	59	6470		2011	01/09/2011			155 000	155 000	23 372	0		131 628	14 874
08-mars-18	6	111046	22 BBT 35	BS-591-AV	Intouro ME (lc)	MERCEDES	59	1336		2011	01/09/2011			155 000	155 000	23 372	0		131 628	14 874
08-mars-18	7	~~111047~~	21 BBT 35	BS-480-AV	Intouro ME (lc)	MERCEDES	59	6460		2011	01/09/2011	01/10/2018		155 000	155 000	23 372	0		104 564	11 816
08-mars-18	7	153029	DN-770-QJ		INTOURO	MERCEDES	63	6667		2015	01/10/2018			170 000	170 000	53 956	170 000		38 104	21 630
08-mars-18	8	~~07396~~	729 AYA 35		ARWAY	RENAULT	61			2007	01/09/2011	01/01/2015		155 359	98 061		98 061		41 280	4 665
08-mars-18	8	143167	DK-742-ZJ		INTOURO	MERCEDES	63	6635		2014	01/01/2017			155 000	115 354	54 470	0		60 885	17 348
08-mars-18	9	~~073077~~	728 ATT 35		AXER	IRISBUS	61			2007	01/09/2011	01/12/2014		131 971	72 584		72 584		32 993	3 728
08-mars-18	9	153025	DN-787-QJ		INTOURO	MERCEDES	63	6741		2015	25/01/2015			155 000	155 000	60 132	0		94 868	17 453
08-mars-18	10	~~073078~~	731 ATT 35		AXER	IRISBUS	61			2007	01/09/2011	01/12/2014		131 971	72 584		72 584		32 993	3 728
08-mars-18	10	153028	DN-757-QJ		INTOURO	MERCEDES	63	6445		2015	29/01/2015			155 000	155 000	60 132	0		94 868	17 453
08-mars-18	11	111048	803 ATL 35	BS-471-AV	Intouro ME (lc)	MERCEDES	59	6436		2011	01/09/2011			155 000	155 000	23 372	0		131 628	14 874
08-mars-18	12	~~073035~~	375 ATK 35		AXER	IRISBUS	61			2007	01/09/2011	01/01/2015		131 971	72 584		72 584		32 993	3 728
08-mars-18	12	153035	DN-066-YZ		INTOURO	MERCEDES	63	6487		2015	11/02/2015			155 000	155 000	60 132	0		94 868	17 568
08-mars-18	13	~~073048~~	398 ATK 35		AXER	IRISBUS	61			2007	01/09/2011	01/01/2015		131 971	72 584		72 584		32 993	3 728
08-mars-18	13	153042	DN-047-YZ		INTOURO	MERCEDES	63	0960		2015	11/02/2015			155 000	155 000	60 132	0		94 869	17 568
08-mars-18	14	~~02123~~	3334 ZA 35	BD-666-DR	RECREO	KAROSA	59			2002	01/09/2011	01/05/2015		111 882	23 890		23 890		19 694	2 225
08-mars-18	14	143234	DM-856-NK		INTOURO	MERCEDES	63	6680		2014	15/12/2014			170 000	170 000	75 132	0		94 869	17 066
08-mars-18	15	~~01503~~	7551 YY 35	205 ZH 35	316H	SETRA	55			2001	01/09/2011	01/05/2015		155 478	24 877		24 877		19 694	2 225
08-mars-18	15	153012	DN-771-HP		INTOURO	MERCEDES	63	6636		2015	01/01/2017			155 000	121 017	60 132	0		60 887	17 349
08-mars-18	16	~~111049~~	282 ARG 35	BS-532-AV	Intouro ME (lc)	MERCEDES	59			2011	01/09/2011	31/12/2016		155 000	155 000		0		108 255	12 233
08-mars-18	16	153077	DQ-187-PC		INTOURO	MERCEDES	63	6732		2015	09/04/2015			170 000	170 000	53 956	0		116 044	22 130
08-mars-18	17	111050	552 APF 35	BS-521-AV	Intouro ME (lc)	MERCEDES	59	6597		2011	01/09/2011			155 000	155 000	23 372	0		131 628	14 874
08-mars-18	18	111051	381 APH 35	BS-572-AV	Intouro ME (lc)	MERCEDES	59	6696		2011	01/09/2011			155 000	155 000	23 372	0		131 628	14 874
08-mars-18	19	~~06122~~	903 AMF 35		RECREO	IRISBUS	63			2005	01/09/2011	01/05/2015		119 663	56 507		56 507		27 510	3 109
08-mars-18	19	153014	DN-783-HP		INTOURO	MERCEDES	63	6687		2015	01/10/2016			155 000	155 000	60 132	155 000		31 152	17 683
08-mars-18	19	~~153045~~	DN-058-YZ		INTOURO	MERCEDES	63	6729		2015	11/02/2015	01/10/2018		170 000	170 000	53 956	0		77 940	14 433
08-mars-18	20	~~053044~~	120 ALA 35		AXER	IRISBUS	61			2005	01/09/2011	01/03/2015		136 548	53 254		53 254		26 854	3 035
08-mars-18	20	143240	DM-854-NK		INTOURO	MERCEDES	63	6563		2014	15/12/2014			170 000	170 000	73 716	0		98 283	17 321
08-mars-18	21	~~111052~~	645 ALL 35	BS-516-AV	Intouro ME (lc)	MERCEDES	59	6599		2011	01/09/2011	01/10/2018		155 000	155 000	23 372	0		104 564	11 816
08-mars-18	21	153055	DP-091-NL		INTOURO	MERCEDES	63	1177		2015	01/10/2018			155 000	155 000	60 134	155 000		31 150	17 682
08-mars-18	22	~~04262~~	958 AJV 35	BV-238-MV	316 UL	SETRA	63			2004	01/09/2011	01/03/2015		173 556	67 992		67 992		34 534	3 902
08-mars-18	22	153030	DN-713-QJ		INTOURO	MERCEDES	63	6616		2015	29/01/2015			170 000	170 000	64 505	0		105 495	19 408
08-mars-18	23	~~04264~~	948 AJV 35	BX-083-LD	316 UL	SETRA	63			2004	01/09/2011	01/03/2015		173 556	67 992		67 992		34 534	3 902
08-mars-18	23	153061	DP-084-NL		INTOURO	MERCEDES	63	6613		2015	04/03/2015			170 000	170 000	53 956	0		116 044	21 721
08-mars-18	24	~~111054~~	609 AHY 35	BS-425-AV	Intouro ME (lc)	MERCEDES	59			2011	01/09/2011	31/12/2016		155 000	155 000		0		108 255	12 233
08-mars-18	24	143239	DM-872-NK		INTOURO	MERCEDES	63	6610		2014	15/12/2014			170 000	170 000	75 132	0		94 868	17 066
08-mars-18	25	~~04007~~	934 AGN 35	CL-938-WA	RECREO	KAROSA	63			2004	01/09/2011	01/02/2015		125 695	40 222		40 222		21 787	2 462
08-mars-18	25	143164	DK-274-ZN		INTOURO	MERCEDES	63	6611		2014	16/10/2014			170 000	170 000	72 300	0		97 700	17 071
08-mars-18	26	~~111055~~	729 BCT 35	BS-457-AV	Intouro ME (lc)	MERCEDES	59			2011	01/09/2011	31/12/2016		155 000	155 000		0		108 255	12 233
08-mars-18	26	063339	21 BBT 35		INTOURO	MERCEDES	59	6742		2008	01/01/2017			155 220	110 866	81 538	110 866		29 328	8 356
08-mars-18	27	~~06359~~	325 ADP 35	BH-403-KC	AXER 12,80	IRISBUS	61			2006	01/09/2011	01/01/2016		165 502	91 801		91 801		42 001	4 746
08-mars-18	27	143166	DK-746-ZJ		INTOURO	MERCEDES	63	6615		2014	16/10/2014			170 000	170 000	72 300	0		97 700	17 071
08-mars-18	28	~~06327~~	336 ADP 35	BG-180-TR	AXER 12,80	IRISBUS	61			2006	01/09/2011	01/01/2016		166 502	91 801		91 801		42 001	4 746
08-mars-18	28	143206	DL-644-RQ		INTOURO	MERCEDES	63	6513		2014	13/11/2014			170 000	170 000	72 300	0		97 700	17 303
08-mars-18	29	~~033049~~	721 ADJ 35	CC-005-GW	AXER	IRISBUS	57			2003	01/09/2011	01/05/2015		136 720	43 751		43 751		23 698	2 678
08-mars-18	29	153041	DN-034-YZ		INTOURO	MERCEDES	63	6466		2015	11/02/2015			170 000	170 000	53 956	0		116 044	21 490
08-mars-18	30	~~01107~~	4718 YY 35	BT-666-LP	RECREO	KAROSA	55			2001	01/09/2011	01/05/2015		158 589	25 794		25 794		20 525	2 320
08-mars-18	30	153073	DQ-602-JZ		CROSSWAY LE	IRISBUS	53	6658		2015	01/04/2015			190 000	190 000	73 956	0		116 044	22 058
08-mars-18	31	~~06303~~	923 AAL 35	BD-035-LY	AXER 12,80	IRISBUS	61			2006	01/09/2011	01/02/2015		166 502	91 801		91 801		42 001	4 746
08-mars-18	31	143207	DL-638-RQ		INTOURO	MERCEDES	63	6435		2014	13/11/2014			170 000	170 000	72 300	0		97 700	17 303
08-mars-18	32	~~051005~~	4593 ZX 35	262 AKQ 35	RECREO	KAROSA	63			2005	01/09/2011	01/04/2015		136 548	53 254		53 254		26 854	3 035
08-mars-18	32	153054	DP-093-NL		INTOURO	MERCEDES	63	6631		2015	04/03/2015			170 000	170 000	53 956	0		116 044	21 721
08-mars-18	33	~~063010~~	7972 ZW 35	123 ALA 35	AXER	IRISBUS	61			2005	01/09/2011	01/02/2015		136 548	53 254		53 254		26 854	3 035
08-mars-18	33	153001	DM-960-ZW		INTOURO	MERCEDES	63	6709		2015	02/01/2015			170 000	170 000	64 505	0		105 495	19 148
~~08-mars-18~~	~~34~~		~~7966 ZW 35~~	~~3774 ZW 35~~	~~ARES~~	~~IRISBUS~~	~~57~~			2002	01/09/2011	01/09/2012		111 882	23 890		23 890		5 530	625
08-mars-18	34		6352 YJ 35		TRACER	RENAULT	59			1998	01/09/2011	15/04/2013		153 863	12 309		12 309		7 180	811
08-mars-18	34	133049	CR-370-XW		CROSSWAY LE	RENAULT	53	6558		2013	10/04/2013			243 453	243 453	59 810	0		183 642	25 381
08-mars-18	35	~~01508~~	6569 ZJ 35		ARES	RENAULT	59			2001	01/09/2011	01/05/2015		155 478	24 877		24 877		19 694	2 225
08-mars-18	35	153059	DP-076-NL		INTOURO	MERCEDES	63	6699		2015	04/03/2015			170 000	170 000	53 956	0		116 044	21 721
08-mars-18	36	~~06315~~	975 ASD 35	BR-930-GF	AXER 12,80	IRISBUS	61			2006	01/09/2011	01/02/2016		166 502	91 801		91 801		42 001	4 746
08-mars-18	36	153008	DN-748-HP		INTOURO	MERCEDES	63	6583		2015	19/01/2015			170 000	170 000	64 505	0		105 495	19 311
08-mars-18	37		1742 YR 35	4935 YS 35	316H	SETRA	55			1999	01/09/2011	01/01/2014		162 348	15 081		15 081		12 947	1 463
08-mars-18	37	143006	DC-663-LY		CROSSWAY LE	IRISBUS	53	6743		2014	24/01/2014			190 000	190 000	53 172	0		136 828	21 216
08-mars-18	38		224 AHP 35		ILIADE	RENAULT	55			1998	01/09/2011	10/04/2013		155 000	6 200		6 200		4 133	467

Envoyé en préfecture le 25/09/2019
Reçu en préfecture le 25/09/2019
Affiché le
ID : 035-233500016-20190923-19_0401_08-DE

ANNEXE XVII A LA CONVENTION DE DSP :

LOT : 3

Date : 08/03/2018

Fait à :

Le :

Signature :

	N° du véhicule Annexe II	N° Parc	Immatriculation	Numéro d'identification à cette utilisée dans les fichiers TRF	Nouvelle immatriculation	Type	Marque	Capacité	N° de pupitre Billettique	Années		Valeurs		Amortissements					
				Filtre mécanographique (date que connue)					A remplir en septembre 2011	année de mise en circulation	Date d'entrée dans le parc affecté au contrat 2011-2019	Date de sortie du parc affecté au contrat 2011-2019	valeur à l'achat Y compris aménagement	valeur en début de mise en place sur contrat	valeur à la fin de la période d'utilisation sur contrat	Valeur résiduelle (non financée par le Département) à	Amortissement sur la durée du contrat	Amortissement annuel moyenne
08-mars-18	RESERVE SUP KEOLIS	083261	147-CCK-06		CY-906-TK	INTOURO	MERCEDES	59	6454	2008	01/01/2017		96 455	32 447			0	0
06-mars-18	RESERVE SUP KEOLIS	013045	184BZL35			TRACER	RENAULT	59		2001	01/02/2012	01/05/2015					0	0
08-mars-18	RESERVE 4	024142	797Z ZW 35		BC-774-MF	NEORED	KAROSA	59		2002	01/09/2012	01/04/2015	111 882	23 890		23 890	10 935	1 394
08-mars-18	RESERVE 3	053010	651 BDG 35		DC-071-FB	CROSSWAY	IRISBUS	55	6744	2009	01/01/2017		142 324	54 598	28 150	101 050	26 448	7 536
08-mars-18	RESERVE 3	441062	924 AAL 35		BS-419-BC	Iliauro ME (ic)	MERCEDES	63		2011	01/09/2011	31/12/2015	155 000	155 000		0	16 266	12 233
08-mars-18	RESERVE 2	103028	AP-148-BY		AP-266-BX	INTOURO	MERCEDES	59	1162	2010	01/01/2017		160 075	58 617	24 091	0	34 625	9 537
08-mars-18	RESERVE 2	033060	339 ADP 35		CC-168-GW	AXER	IRISBUS	57		2005	01/09/2011	01/04/2015	136 720	43 751		43 751	23 698	2 678
08-mars-18	RESERVE 1	111054	609 AHY 35		BS-428-AV	Iliauro ME (ic)	MERCEDES	59	6578	2011	01/01/2017		155 000	82 300	29 403	0	52 897	15 072
08-mars-18	RESERVE 1	063444	671 ASE 35		BR-007-CG	AXER 12.80	IRISBUS	61		2006	01/09/2011	01/02/2015	166 502	91 801		91 801	42 001	4 746
08-mars-18	60	083445	740 BCY 35			CROSSWAY	IRISBUS	55	6589	2006	01/01/2017		141 124	100 198	79 973	100 198	26 226	7 472
08-mars-18	49	186022				316 HD2	SETRA	63		2018	01/07/2018		330 000	330 000		0	68 644	34 088
08-mars-18	48	186021				316 HD2	SETRA	63		2018	01/07/2018		330 000	330 000		0	68 644	34 088
08-mars-18	47	173064				INTOURO	MERCEDES	63		2017	01/09/2017		155 000	155 000	100 501	0	64 500	19 164
08-mars-18	46	133097	CW-681-HH			INTOURO	MERCEDES	63	6637	2013	01/07/2016		155 000	140 460	81 088	0	59 372	14 752
08-mars-18	45	111061	379 ATK 35		BS-290-BC	Iliauro ME (ic)	MERCEDES	63	1176	2011	01/01/2017		155 000	82 300	29 403	0	52 897	15 072
08-mars-18	44	153015	DN-606-JV			INTOURO	MERCEDES	63	6735	2015	20/01/2015		155 000	155 000	60 134	0	64 866	17 374
08-mars-18	44	083265	147-CCK-06			INTOURO	MERCEDES	59		2008	11/03/2013	31/12/2016	155 000	155 000		0	49 567	6 767
08-mars-18	43	153053	DP-786-GS			CROSSWAY LE	IRISBUS	63	6746	2015	09/03/2015		155 000	155 000	60 134	0	94 866	17 803
08-mars-18	43	086027	CP-058-SL			AXER	IRISBUS	63		2006	11/03/2013	01/05/2015	155 000	155 000		0	31 150	4 254
08-mars-18	42	153052	DP-938-GR			CROSSWAY LE	IRISBUS	63	6460	2015	09/03/2015		155 000	155 000	60 134	0	94 866	17 803
08-mars-18	42	086026	CP-130-SL			AXER	IRISBUS	63		2006	11/03/2013	01/04/2015	155 000	155 000		0	31 150	4 254
08-mars-18	41	153051	DP-226-GT			CROSSWAY LE	IRISBUS	63	6677	2015	09/03/2015		155 000	155 000	60 134	0	94 866	17 803
08-mars-18	41	086025	CP-153-SL			AXER	IRISBUS	63		2006	11/03/2013	01/04/2015	155 000	155 000		0	31 150	4 254
08-mars-18	40	133048	CR-220-XY			CROSSWAY LE	IRISBUS	55	6462	2013	10/04/2013		243 463	243 463	69 810	0	183 642	25 361
08-mars-18	40		696 XY 35		225 AHP 35	ILIADE	RENAULT	55		1986	01/09/2011	10/04/2015	149 748	3 486		3 486	3 485	394
08-mars-18	39	133047	CR-709-XY			CROSSWAY LE	IRISBUS	55	1308	2013	10/04/2013		190 000	190 000	46 844	0	143 156	19 770
08-mars-18	39		4062 YG 35		BR-280-LQ	TRACER	RENAULT	57		1998	01/09/2011	10/04/2015	153 863	12 309		12 309	7 181	811
08-mars-18	38	133046	CR-870-XX			CROSSWAY LE	IRISBUS	63	6439	2013	10/04/2013		190 000	190 000	46 844	0	143 156	19 770
	TOTAL	57,0															6 826 976	

Envoyé en préfecture le 25/09/2019

Reçu en préfecture le 25/09/2019

Affiché le

ID : 035-233500016-20190923-19_0401_08-DE

ANNEXE XVIII DE LA CONVENTION DE DSP DU LOT 3

DELEGATAIRE: KEOLIS

Date : 11/07/2019

Ligne: Ou Lot: 3

Charges : Prix établis à la valeur de juin 2010, sur la base du calendrier scolaire 2010-2011

Recettes : prix établis sur la base des tarifs en vigueur le 1er juillet 2010 augmentés de 5 % tous les ans à compter du 1er juillet 2011

Rubrique	2011 partiel	2012	2013	2014	2015	2016	2017	2018	2019	2020 partiel	TOTAL Délégation
QUANTITATIFS GLOBAUX											
kms en charge annuels parc	517 166	1 506 291	1 825 352	1 910 141	1 806 129	1 932 796	1 935 604	2 010 777	2 081 771	1 063 570	16 689 618
kms hlp annuels total parc	264 852	472 469	536 042	548 970	562 343	584 340	590 895	622 081	630 220	317 797	5 130 009
hlp de liaison (entre deux courses commerciales	40 396	99 257	99 257	99 257	99 257	99 257	99 257	99 257	99 257	49 629	884 084
hlp d'approche (garage > départ première course et arrivée dernière course > garage retour /départ dépôt journée)	176 814	295 692	295 692	295 692	295 692	295 692	295 692	295 692	452 621	224 797	2 924 076
hlp technique	42 754	56 737	56 737	56 737	56 737	56 737	56 737	56 737	56 737	28 368	525 019
km totaux annuels total parc	782 038	1 978 760	2 361 394	2 459 111	2 468 472	2 517 138	2 526 499	2 632 859	2 711 992	1 381 367	21 819 627
% car standard < 13m	400%	106%	116%	130%	134%	138%	138%	138%	97%	81%	100%
% véhicule à plancher bas < 13m	0%	0%	-8%	-22%	-26%	-46%	-46%	-46%	-9%	19%	0%
% véhicule à plancher bas > 13m	0%	-6%	-8%	-8%	-8%	8%	8%	8%	12%	0%	0%
% véhicule PMR	0%	0%	0%	0%	0%	0%	0%	0%	0%	0%	0%
Heures de conduite en charge annuell	12 778	37 334	47 937	50 552	50 604	51 310	51 449	53 409	55 257	28 718	439 348
Heures de conduite en hlp de liaisoı	760	2 430	4 465	4 964	5 284	5 825	6 050	6 877	7 010	3 623	47 286
Heures de conduite en hlp d'approch	1 592	4 563	4 563	4 563	4 563	4 563	4 563	4 563	4 563	2 282	40 379
Heures de conduite en retour et départ dépôt journ	990	2 836	2 836	2 836	2 836	2 836	2 836	2 836	2 835	1 418	25 093
Heures de conduite annuelle	16 120	47 163	59 800	62 914	63 286	64 533	64 898	67 685	69 666	36 040	552 105
Nb de véhicules affectés total parc (Hors réserve)	40	40	44	44	46	46	47	49	49	49	
Non PMR	33	32	32	32	0	0	0	0	0	0	
PMR (conforme annexe 11*	3	3	3	3	4	0	0	0	0	0	
PMR (conforme annexe 11*) préequipés UFR (préequipés dispositifs annexe 6	4	5	8,5	8,5	40,5	0	0	0	0	0	
dont Plancher bas	0	1	4	4	9	0	0	0	0	0	
PMR (conforme annexe 11*) équipés UFR (conformes annexe 6*)	0	0	0	0	0	46	47	49	49	49	
dont Plancher Bas	0	0	0	0	0	9	9	9	9	9	
dont en réemploi annuel	11	9	7	7	7	10	10	10	10	10	
dont en réemploi PVS et GVS	0	0	0	0	0	0	0	0	0	0	
dont réemploi GVS	0	0	0	0	0	0	0	0	0	0	
Nb de véhicules en réserve	4	4	4	4	4	4	4	4	4	4	
Total véhicules	44	44	48	48	48,6	50	51	53	53	53	
RECETTES											
Nombres de voyages commerciaux	213 244	656 071	689 511	698 339	698 828	705 876	716 102	724 966	723 142	361 569	6 186 738
Ticket unitaires	73 689	225 380	260 734	272 094	270 468	272 952	277 368	282 470	260 646	140 312	2 356 109
Carte 10 voyages	29 477	89 228	92 148	93 939	94 918	95 906	96 904	97 912	97 912	48 956	837 302
Abonnements	68 079	210 624	207 451	203 404	203 138	205 400	207 684	209 991	209 991	104 996	1 830 758
Abonnement multimodal +	41 999	129 839	129 178	128 902	130 303	131 719	133 148	134 592	134 592	67 296	1 161 569
Nombre de voyages scolaires totaux	227 648	604 960	628 851	604 960	607 985	611 025	614 080	617 150	617 150	308 575	5 442 383
Recettes commerciales HT (hausse tarifaire plancher de 5% à compter de juillet 2011 comprise)	321 077	1 026 305	1 175 184	1 264 224	1 321 480	1 398 890	1 391 688	1 441 510	1 452 484	726 186	11 519 035
Ticket unitaires	189 436	615 087	725 494	808 542	863 642	935 287	918 532	949 071	959 471	479 707	7 444 271
Carte 10 voyages	52 126	164 868	165 733	193 925	197 460	201 651	202 902	207 849	208 079	104 032	1 718 625
Abonnements	56 158	177 102	190 621	169 551	187 193	167 609	192 889	202 509	202 752	101 368	1 687 751
Abonnement multimodal + (prendre les recettes au niveau tarifaire des abonements mono modaux, la part multimodale et la compensation tarifaire du Département étant reversée à l'exploitant urbain)	23 354	69 248	73 336	72 206	73 185	74 343	77 363	82 082	82 183	41 088	668 388
% de recettes commerciales encaissées entre le 1er janvier et le 30 juin	0,00%	54,55%	54,55%	54,55%	54,55%	54,55%	54,55%	54,55%	54,55%	50,00%	56,04%
% de recettes commerciales encaissées entre le 1er juillet et le 31 décembre	100,00%	45,45%	45,45%	45,45%	45,45%	45,45%	45,45%	45,45%	45,45%	50,00%	43,96%
Recettes scolaires HT	699 172	1 858 010	1 931 386	1 970 766	1 980 618	1 990 522	2 000 475	2 010 477	1 988 540	1 209 211	17 639 178
TOTAL RECETTES HT	1 020 249	2 884 315	3 106 569	3 234 990	3 302 099	3 389 412	3 392 161	3 451 987	3 441 024	1 935 406	29 158 213
CHARGES											
Conduite (frais de personnel et frais de repas et déplacements, hors participation aux bénéfices et taxe sur salaires, allègements fillon déduits)	511 765	1 499 585	1 913 013	2 014 864	2 027 042	2 067 820	2 079 744	2 192 932	2 323 728	1 212 870	17 843 363
Carburant (hors additifs, remboursement de TIPP déduite)	178 813	521 706	622 378	648 087	650 550	663 363	666 817	694 430	717 835	360 054	5 723 023
Lubrifiants et additifs	3 389	9 881	11 794	12 283	12 329	12 573	12 620	12 797	12 889	6 467	107 021
Pneumatiques	11 727	35 241	42 339	45 013	45 399	46 241	46 403	48 930	53 044	26 595	400 933
Maintenance	74 870	218 469	260 598	271 356	272 387	277 745	278 776	297 693	314 179	157 551	2 423 621
dont personnel atelier	21 420	62 447	74 538	77 626	77 922	79 460	79 756	87 343	94 147	47 201	701 859
dont travaux externes	16 202	47 243	53 251	54 785	54 932	55 696	55 843	60 125	64 080	32 103	494 261
dont pièces	37 248	108 779	132 808	138 945	139 533	142 589	143 177	150 224	155 952	78 247	1 227 501
Autre (préciser)	0	0	0	0	0	0	0	0	0	0	0
Financement des véhicules (hors réemploi)	176 054	587 944	592 335	671 422	954 876	1 028 781	1 018 275	1 048 359	1 057 244	541 656	7 676 946
dont amortissement et provisions	0	0	0	0	0	0	0	0	0	0	0
dont coût économique	176 054	587 944	592 335	671 422	954 876	1 028 781	1 018 275	1 048 359	1 057 244	541 656	7 676 946
Abattement pour réemploi	-16 736	-49 290	-43 173	-31 643	-58 521	-56 476	-79 835	-77 776	-73 439	-40 212	-526 901
Réalisation des livrées et du cablage billettique	81 700	0	12 900	17 200	120 400	0	0	3 878	7 922	3 951	247 951
Mise en place des Ethylotest	0	0	0	0	15 578	0	0	0	0	0	15 578
Frais Généraux	352 579	962 914	984 621	972 204	1 041 974	1 017 492	1 014 362	1 015 487	1 044 425	522 212	8 908 269
Assurances	17 236	51 435	50 381	50 414	50 779	50 650	50 629	50 611	56 660	28 330	457 123
dont assurances véhicules	16 330	48 990	47 925	47 925	47 925	47 925	47 925	47 925	54 000	27 000	433 870
dont assurances autres	906	2 445	2 456	2 489	2 854	2 725	2 704	2 686	2 660	1 330	23 253
Impots et taxes	47 722	94 695	95 371	98 644	111 180	104 664	104 100	103 634	103 634	51 817	913 462
dont CET (TP)	36 387	63 549	63 838	64 583	73 164	70 136	69 630	69 189	69 189	34 595	614 259
dont Taxes sur salaires	0	0	0	0	0	0	0	0	0	0	0
dont visites techniques	735	1 980	1 989	2 016	2 316	2 210	2 193	2 178	2 178	1 089	18 882
dont Organic	4 546	12 449	12 771	13 097	14 396	14 116	14 187	14 274	14 274	7 137	121 246
dont Imposition forfaitaire annuelle	2 938	8 300	8 320	8 382	9 071	8 828	8 768	8 754	8 754	4 377	76 514
dont Cartes grises	2 407	6 488	6 517	6 605	10 006	7 241	7 184	7 135	7 135	3 568	64 286
dont Divers	709	1 929	1 936	1 950	2 228	2 133	2 118	2 105	2 105	1 052	18 275
Personnel de structure	107 350	321 855	321 863	321 868	322 149	322 057	322 041	322 028	322 010	161 005	2 844 246
dont direction	15 927	47 780	47 780	47 780	47 780	47 780	47 780	47 780	47 780	23 890	422 052
dont commercial et marketing	15 582	46 747	46 747	46 747	46 747	46 747	46 747	46 747	46 747	23 373	412 929
dont ressources humaines	11 400	34 200	34 200	34 200	34 200	34 200	34 200	34 200	34 200	17 100	302 100
dont comptabilité / contrôle de gestion	12 867	38 600	38 600	38 600	38 600	38 600	38 600	38 600	38 600	19 300	340 967
dont accueil/assistance	9 175	27 525	27 525	27 525	27 525	27 525	27 525	27 525	27 525	13 763	243 138
dont encadrement exploitation	22 917	68 750	68 750	68 750	68 750	68 750	68 750	68 750	68 750	34 375	607 292
dont contrôle	13 067	39 200	39 200	39 200	39 200	39 200	39 200	39 200	39 200	19 600	346 269
dont Expert Maintenance	3 972	11 917	11 917	11 917	11 917	11 917	11 917	11 917	11 917	5 959	105 257
dont Frais déplacement	2 444	7 137	7 144	7 168	7 431	7 338	7 323	7 310	7 291	3 646	64 231
Installation/bâtiments	44 829	122 631	123 095	124 828	140 442	134 828	133 908	133 112	131 991	65 996	1 155 368
Eau, electricité, gaz, telephone, affranchissemen	10 504	27 893	27 990	28 288	31 609	30 438	30 248	30 080	29 846	14 923	261 817
Consommables bureautiques	6 325	14 416	14 477	14 664	16 756	16 018	15 898	15 793	16 646	7 823	136 815
Mobilier Matériel	12 951	35 236	35 377	35 813	40 667	38 955	38 675	38 432	38 090	19 045	333 241
Frais d'exploitation	60 420	135 666	132 673	133 713	146 395	141 922	141 190	144 235	169 418	84 709	1 280 129
dont Consommables imprimantes billettique (Rubans, papier thermique,...)	3 000	3 000	3 000	3 000	3 000	3 000	3 000	3 000	5 143	2 571	31 714
dont Billets sans contact	0	0	0	0	0	0	0	0	0	0	0
dont Lavage cars (hors eau et electricité)	16 478	49 012	47 947	47 947	47 947	47 947	47 947	47 947	48 758	24 379	426 306
dont Péages Gare routière	28 499	81 834	81 834	81 834	81 834	81 834	81 834	85 514	107 747	53 873	766 637
dont Fournitures d'exploitation	2 443	1 709	-207	932	13 615	9 142	8 409	7 774	7 770	3 885	55 472
Etudes et Conseils	7 744	21 314	21 373	21 567	23 599	22 879	22 761	22 658	22 515	11 257	197 667
dont Conseils extérieurs	2 927	7 984	8 000	8 046	8 587	8 397	8 366	8 339	8 301	4 150	73 099
dont Honoraires Commissaires aux comptes	3 177	8 565	8 603	8 719	10 016	9 559	9 484	9 419	9 328	4 664	81 534
dont Honoraires Avocats	1 640	4 765	4 771	4 789	4 996	4 923	4 911	4 901	4 886	2 443	43 024
Promotion Communication	11 668	40 420	41 354	42 430	43 842	43 311	43 890	44 713	42 937	21 469	378 133
dont fiches horaires, fiches poteaux	4 899	20 171	20 192	20 255	20 962	20 713	20 672	20 637	18 444	9 222	176 168
dont Actions marketing	3 376	9 787	9 800	9 841	9 884	8 889	8 862	8 839	8 807	4 403	82 488
dont Commissions dépositaires	3 393	10 462	11 362	12 334	12 995	13 709	14 456	15 237	15 686	7 843	117 477
dont Divers	0	0	0	0	0	0	0	0	0	0	0
Frais de siège	29 911	80 734	81 893	82 975	95 337	90 968	90 247	89 632	88 764	44 382	774 622
Autres	6 920	16 728	19 085	19 294	19 219	20 813	20 676	20 560	22 916	11 458	177 668
dont Cotisations professionnelles	5 118	11 859	14 194	14 339	13 543	15 390	15 296	15 215	17 550	8 775	131 280
dont Services bancaires	712	1 920	1 928	1 954	2 245	2 142	2 126	2 111	2 091	1 045	18 274
dont Documentation	334	910	913	924	1 047	1 004	997	991	1 053	527	8 700
dont Redevance SACEM SPRE	756	2 039	2 048	2 076	2 385	2 276	2 258	2 243	2 221	1 111	19 414
Aléas	0	0	0	0	0	0	0	0	0	0	0
Marge	66 436	152 328	154 119	156 666	179 880	171 619	170 278	169 118	164 106	79 790	1 454 229
dont IS	18 812	50 776	51 373	52 185	59 960	57 206	56 759	56 373	55 826	27 913	487 184
dont Participation des salariés	7 337	19 803	20 035	20 352	23 384	22 310	22 136	21 965	21 772	10 886	190 002
TOTAL CHARGES	1 430 597	3 938 779	4 530 924	4 777 341	5 261 894	5 229 147	5 206 637	5 405 849	5 621 931	2 870 945	44 274 044
CONTRIBUTION FORFAITAIRE (Remboursement de Taxe sur les salaires incluse, augmentation tarifaire plancher de 5 % conservée par le délégataire, abattement pour réemploi inclus et hors recettes d'affrètement)	410 348	1 054 464	1 424 355	1 542 351	1 959 795	1 839 735	1 814 476	1 953 861	2 180 907	935 538,32	15 116 832

Envoyé en préfecture le 25/09/2019
Reçu en préfecture le 25/09/2019
Affiché le
ID : 035-233500016-20190923-19_0401_08-DE

Mise à jour 06/02/2019

Etablissement	Adresse	CP	Commune
Tabac Presse L'incontournable	3 bis, boulevard du General De Gaulle	35560	ANTRAIN
Tabac Presse	12, place de l'Eglise	35137	BEDEE
Tabac Presse	8, rue du calvaire	35310	BREAL
Boulangerie Le Coin des Gourmands	1, rue de Montfort	35160	BRETEIL
Tabac Presse	21, rue Carnot	22100	DINAN
Le Sympatic Bar	16, place du champ clos	22100	DINAN
Office de Tourisme	2, bd Féart	35800	DINARD
Bar Tabac Restaurant La Terrasse	14, place de l'Eglise	35340	ERCE-PRES-LIFFRE
Gare Routière	Rue des Frères Deveria	35300	FOUGERES
Bar Tabac Presse **	26, rue Jean Morin	35490	GAHARD
Bar Tabac Presse Le Central Bar	3, place de l'Eglise	35140	GOSNE
Bar Tabac Café des Sports	16, place de l'Eglise	35580	GOVEN
Bar Le Petit Breton	26, place François Duine	35440	GUIPEL
Presse Bar Le Central	13, place de l'Eglise	35630	HEDE
Bar St Michel	33, rue du Commerce	35750	IFFENDIC
Bar San Jallud	8, rue de Rennes	35850	IRODOUER
Tabac Brunes ou Blondes	19, rue Théophile Remond	35340	LA BOUEXIERE
Presse Tabac	Le Bourg	35630	LA CHAPELLE-CHAUSSEE
Tabac Presse La Pause	9, place de l'Eglise	35520	LA MEZIERE
Bar Tabac Rive Gauche **	2, place de la République	35780	LA RICHARDAIS
Sympatic Bar	2, rue de la mairie	35580	LASSY
Presse Loto Cadeaux	50, rue de Rennes	35340	LIFFRE
Epicerie Au Jardin Fromager	Place de l'Eglise	35520	MELESSE
Mairie **	20, rue de Rennes	35520	MELESSE
Bar Tabac Presse	21, rue du portail vert	35360	MONTAUBAN DE BRETAGNE
Bar Tabac	Place de l'Eglise	35160	MONTERFIL
Tabac Presse Le Cancaven	9, rue St Nicolas	35160	MONTFORT-SUR-MEU
Bar Tabac Presse	20, place de la Gare	35160	MONTFORT-SUR-MEU
Tabac Presse Librairie	25, rue Nationale	35380	PLELAN LE GRAND
Bar Tabac Au Rendez Vous des Sportifs	3, rue du Bourg	35720	PLEUGUENEUC
Tabac Presse	3, rue de l'Epinette	35137	PLEUMELEUC
Magpresse Longchamps	1, allée Morvan Lebesque	35000	RENNES
Agence commerciale STAR *	12, rue du Pré Botté	35000	RENNES
Magpresse Anatole France	43, bd de Verdun	35000	RENNES
Gare Routière	16 place de la Gare	35000	RENNES
Bar Tabac Presse Loto	18, rue Nationale	35133	ROMAGNE
Bar Tabac PMU L'Univers	1, place de la Mairie	35250	SAINT-AUBIN D'AUBIGNE
Tabac Loto Le Cormier	C.C. La Rousselière - 26, rue de Rennes	35140	SAINT-AUBIN DU CORMIER
Bar Tabac de la Poste **	12, place du centre	35800	SAINT-BRIAC-SUR-MER
Bar la 137	31, rue Nationale	35190	SAINT-DOMINEUC
Bar Le café de Saint-Jean	10, place de l'Eglise	35140	SAINT-JEAN / COUESNON
Bar Tabac PMU **	70, rue de l'Eglise	35800	SAINT-LUNAIRE
Guichet intermodal	Gare TGV	35400	SAINT-MALO
SPAR	2, place Patton	35290	SAINT-MEEN LE GRAND
Epicerie Bar La Vallée	1, rue Schiste Violet	35310	SAINT-THURIAL
Bar Tabac Le Forban	8, rue St Nicolas	35490	SENS DE BRETAGNE
Bar Tabac L'Arlequin	2, rue Nationale	35190	TINTENIAC
Bar Tabac Presse	5, rue de Haute Bretagne	35380	TREFFENDEL
Presse / Bar / Tabac Le Refuge	4, place de l'Eglise	35630	VIGNOC
Tabac Presse Jeux	5, rue de la Liberté	35500	VITRE

* vente uniquement des abonnements + (BreizhGo et STAR)
** vente uniquement des cartes 10 voyages

Envoyé en préfecture le 25/09/2019
Reçu en préfecture le 25/09/2019
Affiché le
ID : 035-233500016-20190923-19_0401_08-DE

facturation scolaires

NOMETAB	SCHOOL	ligne	TRANSPORTE	lot_n°	commune_arret	commune_destination	Arrêt descente élèves	descente eleve
BAULON - MFR	9900	LIGNE 06	keolis Armor-1	1	CHARTRES DE BRETAGNE	BAULON	BAULON	44,00
BAULON -MF RURALE	9900	LIGNE 06	keolis Armor-1	1	GOVEN	BAULON	BAULON	16,00
BAULON - MFR	9900	LIGNE 06	keolis Armor-1	1	MAURE DE BRETAGNE	BAULON	BAULON	28,00
BAULON - MFR	9900	LIGNE 06	keolis Armor-1	1	MERNEL	BAULON	BAULON	22,60
BAULON - MFR	9900	LIGNE 06	keolis Armor-1	1	RENNES	BAULON	BAULON	56,00
LE-RHEU -LYCEE T. MONOD	0700	LIGNE 01B	keolis Armor-1	1	ST THURIAL	BREAL SOUS MONTFORT	BREAL SOUS MONTFORT	12,00
BRUZ COLLEGE PRIVE ST JOSEPH	0852	LIGNE 01B	keolis Armor-1	1	ST THURIAL	BREAL SOUS MONTFORT	BREAL SOUS MONTFORT	12,00
BRUZ LYCEE PRIVE ST JOSEPH	2341	LIGNE 01B	keolis Armor-1	1	ST THURIAL	BREAL SOUS MONTFORT	BREAL SOUS MONTFORT	12,00
DINAN - SEP KER SIAM	22-0012	LIGNE 07	keolis Armor-1	1	BECHEREL	DINAN	DINAN	46,00
DINAN LYC LES CORDELIERS	22-0094	LIGNE 07	keolis Armor-1	1	BECHEREL	DINAN	DINAN	46,00
CAULNES LP AGRICOLE	22-1032	LIGNE 07	keolis Armor-1	1	BECHEREL	DINAN	DINAN	46,00
DINAN - LYCEE PRO LA FONTAINE DES EAUX	22-1595	LIGNE 07	keolis Armor-1	1	BECHEREL	DINAN	DINAN	46,00
DINAN -CLG PV NOTRE DAME DE LA VICTOIRE	22-1744	LIGNE 07	keolis Armor-1	1	BECHEREL	DINAN	DINAN	46,00
DINAN - SEP KER SIAM	22-0012	LIGNE 07	keolis Armor-1	1	DINARD	DINAN	DINAN	42,00
DINAN - LYCEE LA FONTAINE DES EAUX	22-0013	LIGNE 07	keolis Armor-1	1	DINARD	DINAN	DINAN	42,00
DINAN LYC LES CORDELIERS	22-0094	LIGNE 07	keolis Armor-1	1	DINARD	DINAN	DINAN	42,00
DINAN -EREA BEAUREGARD	22-1569	LIGNE 07	keolis Armor-1	1	DINARD	DINAN	DINAN	42,00
DINAN - LYCEE PRO LA FONTAINE DES EAUX	22-1595	LIGNE 07	keolis Armor-1	1	DINARD	DINAN	DINAN	42,00
DINAN - LEPPA DOMINIQUE SAVIO	22-1680	LIGNE 07	keolis Armor-1	1	DINARD	DINAN	DINAN	42,00
DINAN COL LES CORDELIERS	22-1743	LIGNE 07	keolis Armor-1	1	DINARD	DINAN	DINAN	42,00
DINAN - LYCEE LA FONTAINE DES EAUX	22-0013	LIGNE 07	keolis Armor-1	1	EVRAN	DINAN	DINAN	22,00
DINAN LYC LES CORDELIERS	22-0094	LIGNE 07	keolis Armor-1	1	EVRAN	DINAN	DINAN	22,00
DINAN - LYCEE PRO LA FONTAINE DES EAUX	22-1595	LIGNE 07	keolis Armor-1	1	EVRAN	DINAN	DINAN	22,00
DINAN COL LES CORDELIERS	22-1743	LIGNE 07	keolis Armor-1	1	EVRAN	DINAN	DINAN	22,00
DINAN LYC LES CORDELIERS	22-0094	LIGNE 07	keolis Armor-1	1	LA BAUSSAINE	DINAN	DINAN	50,60
CAULNES LP AGRICOLE	22-1032	LIGNE 07	keolis Armor-1	1	LA BAUSSAINE	DINAN	DINAN	50,60
DINAN - LYC PRO LA FONTAINE DES EAUX	22-1595	LIGNE 07	keolis Armor-1	1	LA BAUSSAINE	DINAN	DINAN	50,60
DINAN - SEP KER SIAM	22-0012	LIGNE 07	keolis Armor-1	1	LA RICHARDAIS	DINAN	DINAN	42,00
DINAN - LYCEE LA FONTAINE DES EAUX	22-0013	LIGNE 07	keolis Armor-1	1	LA RICHARDAIS	DINAN	DINAN	42,00
DINAN - LYCEE PRO LA FONTAINE DES EAUX	22-1595	LIGNE 07	keolis Armor-1	1	LA RICHARDAIS	DINAN	DINAN	42,00
DINAN - LEPPA DOMINIQUE SAVIO	22-1680	LIGNE 07	keolis Armor-1	1	LA RICHARDAIS	DINAN	DINAN	42,00
DINAN -CLG PV LES CORDELIERS	22-1743	LIGNE 07	keolis Armor-1	1	LA RICHARDAIS	DINAN	DINAN	42,00
DINAN - LYCEE PRO LA FONTAINE DES EAUX	22-1595	LIGNE 07	keolis Armor-1	1	PLESLIN TRIGAVOU	DINAN	DINAN	20,00
DINAN - SEP KER SIAM	22-0012	LIGNE 07	keolis Armor-1	1	PLEURTUIT	DINAN	DINAN	30,00
DINAN - LYCEE LA FONTAINE DES EAUX	22-0013	LIGNE 07	keolis Armor-1	1	PLEURTUIT	DINAN	DINAN	30,00
DINAN -CLG PB ROGER VERCEL	22-0081	LIGNE 07	keolis Armor-1	1	PLEURTUIT	DINAN	DINAN	30,00
DINAN -LYC PV LES CORDELIERS	22-0094	LIGNE 07	keolis Armor-1	1	PLEURTUIT	DINAN	DINAN	30,00
CAULNES -LYC PRO PB AGRICOLE	22-1032	LIGNE 07	keolis Armor-1	1	PLEURTUIT	DINAN	DINAN	30,00
DINAN -EREA BEAUREGARD	22-1569	LIGNE 07	keolis Armor-1	1	PLEURTUIT	DINAN	DINAN	30,00
DINAN - LYCEE PRO LA FONTAINE DES EAUX	22-1595	LIGNE 07	keolis Armor-1	1	PLEURTUIT	DINAN	DINAN	30,00
DINAN - LEPPA DOMINIQUE SAVIO	22-1680	LIGNE 07	keolis Armor-1	1	PLEURTUIT	DINAN	DINAN	30,00
DINAN COL LES CORDELIERS	22-1743	LIGNE 07	keolis Armor-1	1	PLEURTUIT	DINAN	DINAN	30,00
DINAN - LYCEE LA FONTAINE DES EAUX	22-0013	LIGNE 07	keolis Armor-1	1	RENNES	DINAN	DINAN	116,00
DINAN - LYCEE PRO LA FONTAINE DES EAUX	22-1595	LIGNE 07	keolis Armor-1	1	RENNES	DINAN	DINAN	116,00
DINAN - LEPPA DOMINIQUE SAVIO	22-1680	LIGNE 07	keolis Armor-1	1	RENNES	DINAN	DINAN	116,00
DINARD LYCEE HOTELIER	0005	LIGNE 07	keolis Armor-1	1	BECHEREL	DINARD	DINARD	88,00
DINARD LYCEE HOTELIER	0005	LIGNE 07	keolis Armor-1	1	PLEURTUIT	DINARD	DINARD	11,00
DINARD COLLEGE STE MARIE	0859	LIGNE 07	keolis Armor-1	1	PLEURTUIT	DINARD	DINARD	11,00
DINARD LYCEE HOTELIER	0005	LIGNE 07	keolis Armor-1	1	RENNES	DINARD	DINARD	160,00
GOVEN - MFR	1975	LIGNE 06	keolis Armor-1	1	BAULON	GOVEN	GOVEN	15,00
GOVEN - MFR	1975	LIGNE 06	keolis Armor-1	1	CHARTRES DE BRETAGNE	GOVEN	GOVEN	30,20
GOVEN - MFR	1975	LIGNE 06	keolis Armor-1	1	LA CHAPELLE BOUEXIC	GOVEN	GOVEN	32,00
GOVEN - MFR	1975	LIGNE 06	keolis Armor-1	1	LASSY	GOVEN	GOVEN	8,00
GOVEN - MFR	1975	LIGNE 06	keolis Armor-1	1	MAURE DE BRETAGNE	GOVEN	GOVEN	38,00
GOVEN - MFR	1975	LIGNE 06	keolis Armor-1	1	MERNEL	GOVEN	GOVEN	38,40
GOVEN - MFR	1975	LIGNE 06	keolis Armor-1	1	RENNES	GOVEN	GOVEN	42,00
GUICHEN -CLG PB PB NOEL DU FAIL	1881	LIGNE 06	keolis Armor-1	1	BRUZ	GUICHEN	GUICHEN	15,00
TINTENIAC -LYC PRO PB BEL AIR	0050	LIGNE 07	keolis Armor-1	1	PLEURTUIT	LA BAUSSAINE	LA BAUSSAINE	82,80
TINTENIAC -LYC PRO PV ABBE PIERRE	1962	LIGNE 07	keolis Armor-1	1	PLEURTUIT	LA BAUSSAINE	LA BAUSSAINE	82,80
MONTAUBAN -CLG PV LA PROVIDENCE	0870	LIGNE 02	keolis Armor-1	1	BRETEIL	MONTAUBAN	MONTAUBAN	35,00
MONTAUBAN LYC PRI LA PROVIDENCE	1930	LIGNE 02	keolis Armor-1	1	BRETEIL	MONTAUBAN	MONTAUBAN	35,00
MONTAUBAN LYCEE ST NICOLAS-LA PROVIDENCE	1953	LIGNE 02	keolis Armor-1	1	BRETEIL	MONTAUBAN	MONTAUBAN	35,00
MONTAUBAN -CLG PB E. GALOIS	2247	LIGNE 02	keolis Armor-1	1	BRETEIL	MONTAUBAN	MONTAUBAN	35,00
MONTAUBAN LYC PRI LA PROVIDENCE	1930	LIGNE 02	keolis Armor-1	1	L HERMITAGE	MONTAUBAN	MONTAUBAN	46,00
MONTAUBAN LYCEE ST NICOLAS-LA PROVIDENCE	1953	LIGNE 02	keolis Armor-1	1	L HERMITAGE	MONTAUBAN	MONTAUBAN	46,00
MONTAUBAN -CLG PB E. GALOIS	2247	LIGNE 02	keolis Armor-1	1	L HERMITAGE	MONTAUBAN	MONTAUBAN	46,00
MONTAUBAN LYCEE ST NICOLAS-LA PROVIDENCE	1953	LIGNE 02	keolis Armor-1	1	LE RHEU	MONTAUBAN	MONTAUBAN	54,00
MONTAUBAN COL PUB E. GALLOIS	2247	LIGNE 02	keolis Armor-1	1	LE RHEU	MONTAUBAN	MONTAUBAN	54,00
MONTAUBAN LYC PRI LA PROVIDENCE	1930	LIGNE 02	keolis Armor-1	1	MONTFORT SUR MEU	MONTAUBAN	MONTAUBAN	25,00
MONTAUBAN LYCEE ST NICOLAS-LA PROVIDENCE	1953	LIGNE 02	keolis Armor-1	1	MONTFORT SUR MEU	MONTAUBAN	MONTAUBAN	25,00
MONTAUBAN COL PUB E. GALLOIS	2247	LIGNE 02	keolis Armor-1	1	MONTFORT SUR MEU	MONTAUBAN	MONTAUBAN	25,00
MONTAUBAN LYCEE ST NICOLAS-LA PROVIDENCE	1953	LIGNE 12A	keolis Armor-1	1	PACE	MONTAUBAN	MONTAUBAN	47,00
MONTAUBAN LYC PRI LA PROVIDENCE	1930	LIGNE 12A	keolis Armor-1	1	RENNES	MONTAUBAN	MONTAUBAN	68,00
MONTAUBAN LYCEE ST NICOLAS-LA PROVIDENCE	1953	LIGNE 12A	keolis Armor-1	1	RENNES	MONTAUBAN	MONTAUBAN	68,00
MONTAUBAN LYC PRI LA PROVIDENCE	1930	LIGNE 12A	keolis Armor-1	1	ST GILLES	MONTAUBAN	MONTAUBAN	39,00
MONTAUBAN LYCEE ST NICOLAS-LA PROVIDENCE	1953	LIGNE 12A	keolis Armor-1	1	ST GILLES	MONTAUBAN	MONTAUBAN	39,00
MONTAUBAN COL PRI LA PROVIDENCE	0870	LIGNE 12A	keolis Armor-1	1	ST MEEN LE GRAND	MONTAUBAN	MONTAUBAN	25,00
MONTAUBAN LYC PRI LA PROVIDENCE	1930	LIGNE 12A	keolis Armor-1	1	ST MEEN LE GRAND	MONTAUBAN	MONTAUBAN	25,00
MONTAUBAN LYCEE ST NICOLAS-LA PROVIDENCE	1953	LIGNE 12A	keolis Armor-1	1	ST MEEN LE GRAND	MONTAUBAN	MONTAUBAN	25,00
MONTAUBAN COL PUB E. GALLOIS	2247	LIGNE 12A	keolis Armor-1	1	ST MEEN LE GRAND	MONTAUBAN	MONTAUBAN	25,00
MONTAUBAN LYCEE ST NICOLAS-LA PROVIDENCE	1953	LIGNE 12A	keolis Armor-1	1	VEZIN LE COQUET	MONTAUBAN	MONTAUBAN	59,00
MONTFORT-SUR-MEU COL PRI ST LOUIS MARIE	0872	LIGNE 02	keolis Armor-1	1	GAEL	MONTFORT	MONTFORT	42,00
MONTFORT-SUR-MEU SEGPA LOUIS GUILLOUX	1792	LIGNE 02	keolis Armor-1	1	GAEL	MONTFORT	MONTFORT	42,00
MONTFORT-SUR-MEU LYC PUB CASSIN	2235	LIGNE 02	keolis Armor-1	1	GAEL	MONTFORT	MONTFORT	42,00
MONTFORT-SUR-MEU COL PRI ST LOUIS MARIE	0872	LIGNE 02	keolis Armor-1	1	IFFENDIC	MONTFORT	MONTFORT	16,00
MONTFORT-SUR-MEU COLLEGE LOUIS GUILLOUX	1791	LIGNE 02	keolis Armor-1	1	IFFENDIC	MONTFORT	MONTFORT	16,00
MONTFORT-SUR-MEU -LYC PB R. CASSIN	2235	LIGNE 02	keolis Armor-1	1	IFFENDIC	MONTFORT	MONTFORT	16,00
MONTFORT-SUR-MEU -CLG PB LOUIS GUILLOUX	1791	LIGNE 02	keolis Armor-1	1	LE RHEU	MONTFORT	MONTFORT	34,00
MONTFORT-SUR-MEU -SEGPA PB L. GUILLOUX	1792	LIGNE 02	keolis Armor-1	1	LE RHEU	MONTFORT	MONTFORT	34,00
MONTFORT-SUR-MEU -CFTA L'ABBAYE	2512	LIGNE 02	keolis Armor-1	1	LE RHEU	MONTFORT	MONTFORT	34,00
MONTFORT-SUR-MEU EC PRI NOTRE DAME	1124	LIGNE 02	keolis Armor-1	1	MUEL	MONTFORT	MONTFORT	32,00
MONTFORT-SUR-MEU COLLEGE LOUIS GUILLOUX	1791	LIGNE 02	keolis Armor-1	1	MUEL	MONTFORT	MONTFORT	32,00
MONTFORT-SUR-MEU SEGPA LOUIS GUILLOUX	1792	LIGNE 02	keolis Armor-1	1	MUEL	MONTFORT	MONTFORT	32,00
MONTFORT-SUR-MEU LYC PUB CASSIN	2235	LIGNE 02	keolis Armor-1	1	MUEL	MONTFORT	MONTFORT	32,00
MONTFORT-SUR-MEU COL PRI ST LOUIS MARIE	0872	LIGNE 02	keolis Armor-1	1	ST MAUGAN	MONTFORT	MONTFORT	20,00
MONTFORT-SUR-MEU COLLEGE LOUIS GUILLOUX	1791	LIGNE 02	keolis Armor-1	1	ST MAUGAN	MONTFORT	MONTFORT	20,00
MONTFORT-SUR-MEU SEGPA LOUIS GUILLOUX	1792	LIGNE 02	keolis Armor-1	1	ST MAUGAN	MONTFORT	MONTFORT	20,00
MONTFORT-SUR-MEU LYC PUB CASSIN	2235	LIGNE 02	keolis Armor-1	1	ST MAUGAN	MONTFORT	MONTFORT	20,00
PLELAN-LE-GRAND -EC PV NOTRE DAME	2367	LIGNE 01A	keolis Armor-1	1	BREAIL SOUS MONTFORT	PLELAN	PLELAN	40,00
RENNES -LYC PV STE THERESE	840	LIGNE 06	keolis Armor-1	1	BAULON	RENNES	Gare routière	56,00
RENNES LYCEE EMILE ZOLA	0024	LIGNE 06	keolis Armor-1	1	BAULON	RENNES	Gare routière	56,00
RENNES -LYC PB JEAN MACE	0026	LIGNE 06	keolis Armor-1	1	BAULON	RENNES	Gare routière	56,00
RENNES LYCEE PUB BREQUIGNY	0028	LIGNE 06	keolis Armor-1	1	BAULON	RENNES	Le Guyader	49,60
RENNES LYC PUB JOLIOT CURIE	0029	LIGNE 06	keolis Armor-1	1	BAULON	RENNES	Gare routière	56,00
RENNES LYC PUB MENDES FRANCE	0030	LIGNE 06	keolis Armor-1	1	BAULON	RENNES	Gare routière	56,00
RENNES LYC PROF. JEAN JAURES	0031	LIGNE 06	keolis Armor-1	1	BAULON	RENNES	Saint Yves	51,40
RENNES - LYC PRO PUB LOUIS GUILLOUX	0032	LIGNE 06	keolis Armor-1	1	BAULON	RENNES	Gare routière	56,00
RENNES - LYC PRO PUB BREQUIGNY	0059	LIGNE 06	keolis Armor-1	1	BAULON	RENNES	Le Guyader	49,60

Envoyé en préfecture le 25/09/2019
Reçu en préfecture le 25/09/2019
Affiché le
ID : 035-233500016-20190923-19_0401_08-DE

facturation scolaires

RENNES ETAB REG D'ENS ADAPTE	0747	LIGNE 06	keolis Armor-1	1 BAULON	RENNES	Gare routière 56,00
RENNES LYC PRI ST MARTIN	0777	LIGNE 06	keolis Armor-1	1 BAULON	RENNES	Gare routière 56,00
RENNES LYC PRI STE GENEVIEVE	0783	LIGNE 06	keolis Armor-1	1 BAULON	RENNES	Gare routière 56,00
CESSON-SEVIGNE - LGT SAINT ETIENNE	0793	LIGNE 06	keolis Armor-1	1 BAULON	RENNES	Gare routière 56,00
RENNES LYCEE PRIVE DE LA SALLE	0795	LIGNE 06	keolis Armor-1	1 BAULON	RENNES	Gare routière 56,00
RENNES LYC PRI STE JEANNE D'ARC	0797	LIGNE 06	keolis Armor-1	1 BAULON	RENNES	Gare routière 56,00
RENNES COLLEGE LE LANDRY	0965	LIGNE 06	keolis Armor-1	1 BAULON	RENNES	Gare routière 56,00
RENNES LYCEE LA LANDE DU BREIL	1047	LIGNE 06	keolis Armor-1	1 BAULON	RENNES	Gare routière 56,00
RENNES LYCEE PROF. CHARLES TILLON	1054	LIGNE 06	keolis Armor-1	1 BAULON	RENNES	Gare routière 56,00
RENNES COLLEGE ANNE DE BRETAGNE	1638	LIGNE 06	keolis Armor-1	1 BAULON	RENNES	Gare routière 56,00
RENNES -LYC PRO PB MENDES FRANCE	1789	LIGNE 06	keolis Armor-1	1 BAULON	RENNES	Gare routière 56,00
RENNES LYC PROF. COETLOGON	1878	LIGNE 06	keolis Armor-1	1 BAULON	RENNES	Gare routière 56,00
RENNES LYC PUB R. DESCARTES	1907	LIGNE 06	keolis Armor-1	1 BAULON	RENNES	Gare routière 56,00
ST-GREGOIRE - MFR HORTICOLE LES RABINARD	1976	LIGNE 06	keolis Armor-1	1 BAULON	RENNES	Gare routière 56,00
RENNES -CLG PV ST VINCENT- LA PROVIDENCE	2069	LIGNE 06	keolis Armor-1	1 BAULON	RENNES	Gare routière 56,00
RENNES -CLG PB CLOTILDE VAUTIER	913	LIGNE 12B	keolis Armor-1	1 BEDEE	RENNES	Gare routière 47,00
RENNES LYCEE EMILE ZOLA	0024	LIGNE 12B	keolis Armor-1	1 BEDEE	RENNES	Liberté TNB 45,80
RENNES -LYC PB JEAN MACE	0026	LIGNE 12B	keolis Armor-1	1 BEDEE	RENNES	Gare routière 47,00
RENNES LYCEE PUB BREQUIGNY	0028	LIGNE 12B	keolis Armor-1	1 BEDEE	RENNES	Gare routière 47,00
RENNES LYC PUB JOLIOT CURIE	0029	LIGNE 12B	keolis Armor-1	1 BEDEE	RENNES	Gare routière 47,00
RENNES LYC PUB MENDES FRANCE	0030	LIGNE 12B	keolis Armor-1	1 BEDEE	RENNES	République 44,60
RENNES LYC PROF. JEAN JAURES	0031	LIGNE 12B	keolis Armor-1	1 BEDEE	RENNES	Gare routière 47,00
RENNES LYC PROF. LOUIS GUILLOUX	0032	LIGNE 12B	keolis Armor-1	1 BEDEE	RENNES	Gare routière 47,00
RENNES LYC PROF. BREQUIGNY	0059	LIGNE 12B	keolis Armor-1	1 BEDEE	RENNES	Gare routière 47,00
VITRE - LEP LA CHAMPAGNE	0709	LIGNE 12B	keolis Armor-1	1 BEDEE	RENNES	Gare routière 47,00
RENNES LYC PRI ST.VINCENT	0776	LIGNE 12B	keolis Armor-1	1 BEDEE	RENNES	Gare routière 47,00
RENNES LYC PRI ST MARTIN	0777	LIGNE 12B	keolis Armor-1	1 BEDEE	RENNES	République 44,60
RENNES LYCEE PRIVE ASSOMPTION	0778	LIGNE 12B	keolis Armor-1	1 BEDEE	RENNES	Gare routière 47,00
RENNES LYCEE STE GENEVIEVE	0783	LIGNE 12B	keolis Armor-1	1 BEDEE	RENNES	Gare routière 47,00
CESSON-SEVIGNE - LGT SAINT ETIENNE	0793	LIGNE 12B	keolis Armor-1	1 BEDEE	RENNES	Gare routière 47,00
RENNES LYCEE PRIVE DE LA SALLE	0795	LIGNE 12B	keolis Armor-1	1 BEDEE	RENNES	République 44,60
RENNES LYC PRI STE JEANNE D'ARC	0797	LIGNE 12B	keolis Armor-1	1 BEDEE	RENNES	Gare routière 47,00
RENNES LYC PRI STE THERESE	0840	LIGNE 12B	keolis Armor-1	1 BEDEE	RENNES	Gare routière 47,00
RENNES LYCEE LA LANDE DU BREIL	1047	LIGNE 12B	keolis Armor-1	1 BEDEE	RENNES	République 44,60
RENNES LYCEE PROF. CHARLES TILLON	1054	LIGNE 12B	keolis Armor-1	1 BEDEE	RENNES	Gare routière 47,00
RENNES LYC PROF. MENDES FRANCE	1789	LIGNE 12B	keolis Armor-1	1 BEDEE	RENNES	République 44,60
RENNES COL EMILE ZOLA	1796	LIGNE 12B	keolis Armor-1	1 BEDEE	RENNES	Liberté TNB 45,80
RENNES LYC PROF. COETLOGON	1878	LIGNE 12B	keolis Armor-1	1 BEDEE	RENNES	République 44,60
CESSON COLLEGE BOURGCHEVREUIL	1906	LIGNE 12B	keolis Armor-1	1 BEDEE	RENNES	Gare routière 47,00
RENNES LYCEE RENE DESCARTES	1907	LIGNE 12B	keolis Armor-1	1 BEDEE	RENNES	Gare routière 47,00
GOVEN - MFR	1975	LIGNE 12B	keolis Armor-1	1 BEDEE	RENNES	Gare routière 47,00
RENNES -LYC PB V. ET H. BASCH	2009	LIGNE 12B	keolis Armor-1	1 BEDEE	RENNES	République 44,60
RENNES LYCEE PUB BREQUIGNY	28	LIGNE 01A	keolis Armor-1	1 BREAL SOUS MONTFORT	RENNES	Gare routière 40,00
ST-GREGOIRE - MFR HORTICOLE LES RABINARD	1976	LIGNE 01B	keolis Armor-1	1 BREAL SOUS MONTFORT	RENNES	Gare routière 40,00
RENNES LYCEE EMILE ZOLA	0024	LIGNE 01B	keolis Armor-1	1 BREAL SOUS MONTFORT	RENNES	Liberté TNB 38,80
RENNES - LYC PUB JEAN MACE	0026	LIGNE 01B	keolis Armor-1	1 BREAL SOUS MONTFORT	RENNES	République 37,60
RENNES LYCEE PUB BREQUIGNY	0028	LIGNE 01B	keolis Armor-1	1 BREAL SOUS MONTFORT	RENNES	Gare routière 40,00
RENNES LYC PUB JOLIOT CURIE	0029	LIGNE 01B	keolis Armor-1	1 BREAL SOUS MONTFORT	RENNES	Gare routière 40,00
RENNES LYC PUB MENDES FRANCE	0030	LIGNE 01B	keolis Armor-1	1 BREAL SOUS MONTFORT	RENNES	République 37,60
RENNES -LYC PRO PB JEAN JAURES	0031	LIGNE 01B	keolis Armor-1	1 BREAL SOUS MONTFORT	RENNES	Gare routière 40,00
RENNES LYC PROF. LOUIS GUILLOUX	0032	LIGNE 01B	keolis Armor-1	1 BREAL SOUS MONTFORT	RENNES	Gare routière 40,00
RENNES COL LES ORMEAUX	0033	LIGNE 01A	keolis Armor-1	1 BREAL SOUS MONTFORT	RENNES	Gare routière 40,00
TINTENIAC -LYC PRO PB BEL AIR	0050	LIGNE 01B	keolis Armor-1	1 BREAL SOUS MONTFORT	RENNES	Gare routière 40,00
RENNES LYC PROF. BREQUIGNY	0059	LIGNE 01B	keolis Armor-1	1 BREAL SOUS MONTFORT	RENNES	Gare routière 40,00
RENNES - LYC PRO PUB JOLIOT CURIE	0060	LIGNE 01B	keolis Armor-1	1 BREAL SOUS MONTFORT	RENNES	Gare routière 40,00
VITRE LEP LA CHAMPAGNE	0709	LIGNE 01B	keolis Armor-1	1 BREAL SOUS MONTFORT	RENNES	Gare routière 40,00
RENNES -LYC PB CHATEAUBRIAND	0710	LIGNE 01B	keolis Armor-1	1 BREAL SOUS MONTFORT	RENNES	Gare routière 40,00
RENNES -ETAB REG D'ENS ADAPTE	0747	LIGNE 01B	keolis Armor-1	1 BREAL SOUS MONTFORT	RENNES	Gare routière 40,00
RENNES LYC PRI ST VINCENT	0776	LIGNE 01A	keolis Armor-1	1 BREAL SOUS MONTFORT	RENNES	Gare routière 40,00
RENNES LYC PRI ST VINCENT	0776	LIGNE 01B	keolis Armor-1	1 BREAL SOUS MONTFORT	RENNES	Gare routière 40,00
RENNES LYC PRI ST MARTIN	0777	LIGNE 01B	keolis Armor-1	1 BREAL SOUS MONTFORT	RENNES	République 37,60
RENNES LYCEE ASSOMPTION	0778	LIGNE 01B	keolis Armor-1	1 BREAL SOUS MONTFORT	RENNES	Gare routière 40,00
RENNES LYC PRI STE GENEVIEVE	0783	LIGNE 01B	keolis Armor-1	1 BREAL SOUS MONTFORT	RENNES	Gare routière 40,00
CESSON-SEVIGNE - LGT SAINT ETIENNE	0793	LIGNE 01B	keolis Armor-1	1 BREAL SOUS MONTFORT	RENNES	Gare routière 40,00
RENNES LYCEE PRIVE DE LA SALLE	0795	LIGNE 01A	keolis Armor-1	1 BREAL SOUS MONTFORT	RENNES	République 37,60
RENNES LYCEE PRIVE DE LA SALLE	0795	LIGNE 01B	keolis Armor-1	1 BREAL SOUS MONTFORT	RENNES	République 37,60
RENNES LYC PRI STE JEANNE D'ARC	0797	LIGNE 01B	keolis Armor-1	1 BREAL SOUS MONTFORT	RENNES	Gare routière 40,00
ST-GREGOIRE LYCEE JEAN PAUL II	0801	LIGNE 01B	keolis Armor-1	1 BREAL SOUS MONTFORT	RENNES	Gare routière 40,00
RENNES LYC PRI STE THERESE	0840	LIGNE 01A	keolis Armor-1	1 BREAL SOUS MONTFORT	RENNES	Gare routière 40,00
RENNES LYC PRI STE THERESE	0840	LIGNE 01B	keolis Armor-1	1 BREAL SOUS MONTFORT	RENNES	Gare routière 40,00
RENNES LYCEE LA LANDE DU BREIL	1047	LIGNE 01A	keolis Armor-1	1 BREAL SOUS MONTFORT	RENNES	République 37,60
RENNES LYCEE LA LANDE DU BREIL	1047	LIGNE 01B	keolis Armor-1	1 BREAL SOUS MONTFORT	RENNES	République 37,60
RENNES LYCEE PROF. CHARLES TILLON	1054	LIGNE 01B	keolis Armor-1	1 BREAL SOUS MONTFORT	RENNES	Gare routière 40,00
RENNES -CLG PB ANNE DE BRETAGNE	1638	LIGNE 01B	keolis Armor-1	1 BREAL SOUS MONTFORT	RENNES	Gare routière 40,00
RENNES LYC PROF. MENDES FRANCE	1789	LIGNE 01B	keolis Armor-1	1 BREAL SOUS MONTFORT	RENNES	République 37,60
RENNES LYC PROF. COETLOGON	1878	LIGNE 01B	keolis Armor-1	1 BREAL SOUS MONTFORT	RENNES	République 37,60
RENNES LYC PUB R. DESCARTES	1907	LIGNE 01B	keolis Armor-1	1 BREAL SOUS MONTFORT	RENNES	Gare routière 40,00
RENNES LYCEE V. ET H. BASCH	2009	LIGNE 01B	keolis Armor-1	1 BREAL SOUS MONTFORT	RENNES	République 37,60
RENNES COL ST VINCENT	2069	LIGNE 01B	keolis Armor-1	1 BREAL SOUS MONTFORT	RENNES	Gare routière 40,00
RENNES - LYC PUB MENDES FRANCE	30	LIGNE 02	keolis Armor-1	1 BRETEIL	RENNES	République 35,60
RENNES LYCEE PRIVE DE LA SALLE	795	LIGNE 02	keolis Armor-1	1 BRETEIL	RENNES	République 35,60
RENNES LYCEE EMILE ZOLA	0024	LIGNE 02	keolis Armor-1	1 BRETEIL	RENNES	Liberté TNB 36,80
RENNES LYCEE PUB BREQUIGNY	0028	LIGNE 02	keolis Armor-1	1 BRETEIL	RENNES	Gare routière 38,00
RENNES LYC PUB JOLIOT CURIE	0029	LIGNE 02	keolis Armor-1	1 BRETEIL	RENNES	Gare routière 38,00
RENNES -LYC PRO PB JEAN JAURES	0031	LIGNE 02	keolis Armor-1	1 BRETEIL	RENNES	Gare routière 38,00
RENNES LYC PROF. LOUIS GUILLOUX	0032	LIGNE 02	keolis Armor-1	1 BRETEIL	RENNES	Gare routière 38,00
TINTENIAC -LYC PRO PB BEL AIR	0050	LIGNE 02	keolis Armor-1	1 BRETEIL	RENNES	Gare routière 38,00
RENNES - LYC PRO PB BREQUIGNY	0059	LIGNE 02	keolis Armor-1	1 BRETEIL	RENNES	Gare routière 38,00
RENNES LYC CHATEAUBRIAND	0710	LIGNE 02	keolis Armor-1	1 BRETEIL	RENNES	Gare routière 38,00
RENNES -ETAB REG D'ENS ADAPTE	0747	LIGNE 02	keolis Armor-1	1 BRETEIL	RENNES	Gare routière 38,00
RENNES COLLEGE CLEUNAY	0760	LIGNE 02	keolis Armor-1	1 BRETEIL	RENNES	Gare routière 38,00
RENNES -LYC PV ST VINCENT-LA PROVIDENCE	0776	LIGNE 02	keolis Armor-1	1 BRETEIL	RENNES	Gare routière 38,00
RENNES LYC PRI ST MARTIN	0777	LIGNE 02	keolis Armor-1	1 BRETEIL	RENNES	République 35,60
RENNES LYCEE ASSOMPTION	0778	LIGNE 02	keolis Armor-1	1 BRETEIL	RENNES	Gare routière 38,00
RENNES LYC PRI STE GENEVIEVE	0783	LIGNE 02	keolis Armor-1	1 BRETEIL	RENNES	Gare routière 38,00
CESSON-SEVIGNE -LGT F.OZANAM-SITE ST ETI	0793	LIGNE 02	keolis Armor-1	1 BRETEIL	RENNES	Gare routière 38,00
RENNES LYC PRI STE JEANNE D'ARC	0797	LIGNE 02	keolis Armor-1	1 BRETEIL	RENNES	Gare routière 38,00
RENNES COL STE GENEVIEVE	0836	LIGNE 02	keolis Armor-1	1 BRETEIL	RENNES	Gare routière 38,00
RENNES LYC PRI STE THERESE	0840	LIGNE 02	keolis Armor-1	1 BRETEIL	RENNES	Gare routière 38,00
RENNES LYCEE LA LANDE DU BREIL	1047	LIGNE 02	keolis Armor-1	1 BRETEIL	RENNES	République 35,60
RENNES LYCEE PROF. CHARLES TILLON	1054	LIGNE 02	keolis Armor-1	1 BRETEIL	RENNES	Gare routière 38,00
RENNES LYC PROF. COETLOGON	1878	LIGNE 02	keolis Armor-1	1 BRETEIL	RENNES	République 35,60
ST-GREGOIRE -MF HORTICOLE LES RABINARDI	1976	LIGNE 02	keolis Armor-1	1 BRETEIL	RENNES	Gare routière 38,00
RENNES LYCEE V. ET H. BASCH	2009	LIGNE 02	keolis Armor-1	1 BRETEIL	RENNES	République 35,60
RENNES COLLEGE ST VINCENT	2069	LIGNE 02	keolis Armor-1	1 BRETEIL	RENNES	Gare routière 38,00
RENNES LYC PROF. COETLOGON	1878	LIGNE 02	keolis Armor-1	1 GAEL	RENNES	République 61,60
RENNES -LYC PB BREQUIGNY	0028	LIGNE 02	keolis Armor-1	1 GAEL	RENNES	Gare routière 64,00
RENNES -LYC PB JOLIOT CURIE	0029	LIGNE 02	keolis Armor-1	1 GAEL	RENNES	Gare routière 64,00
RENNES -LYC PB MENDES FRANCE	0030	LIGNE 02	keolis Armor-1	1 GAEL	RENNES	République 61,60
RENNES -LYC PRO PB JEAN JAURES	0031	LIGNE 02	keolis Armor-1	1 GAEL	RENNES	Gare routière 64,00
RENNES LYCEE PROF. CHARLES TILLON	1054	LIGNE 02	keolis Armor-1	1 GAEL	RENNES	Gare routière 64,00
RENNES -LYC PRO PB MENDES FRANCE	1789	LIGNE 06	keolis Armor-1	1 GOVEN	RENNES	Gare routière 42,00
RENNES LYCEE PUB BREQUIGNY	0028	LIGNE 06	keolis Armor-1	1 GOVEN	RENNES	Le Guyader 35,60
RENNES - LYC PUB JOLIOT CURIE	0029	LIGNE 06	keolis Armor-1	1 GOVEN	RENNES	Gare routière 42,00

Envoyé en préfecture le 25/09/2019
Reçu en préfecture le 25/09/2019
Affiché le
ID : 035-233500016-20190923-19_0401_08-DE

facturation scolaires

RENNES LYC PUB MENDES FRANCE	0030	LIGNE 06	keolis Armor-1	1 GOVEN	RENNES	Gare routière 42,00
RENNES LYC PROF. JEAN JAURES	0031	LIGNE 06	keolis Armor-1	1 GOVEN	RENNES	Foyer rennais 39,40
RENNES LYC PROF. LOUIS GUILLOUX	0032	LIGNE 06	keolis Armor-1	1 GOVEN	RENNES	Gare routière 42,00
RENNES LYC PROF. BREQUIGNY	0059	LIGNE 06	keolis Armor-1	1 GOVEN	RENNES	Gare routière 42,00
RENNES -CLG PB LES CHALAIS	0734	LIGNE 06	keolis Armor-1	1 GOVEN	RENNES	Gare routière 42,00
RENNES LYC PRI ST MARTIN	0777	LIGNE 06	keolis Armor-1	1 GOVEN	RENNES	Gare routière 42,00
RENNES LYC PRI STE GENEVIEVE	0783	LIGNE 06	keolis Armor-1	1 GOVEN	RENNES	Foyer rennais 39,40
CESSON-SEVIGNE - LGT SAINT ETIENNE	0793	LIGNE 06	keolis Armor-1	1 GOVEN	RENNES	Gare routière 42,00
RENNES LYCEE PRIVE DE LA SALLE	0795	LIGNE 06	keolis Armor-1	1 GOVEN	RENNES	Gare routière 42,00
RENNES LYC PRI STE JEANNE D'ARC	0797	LIGNE 06	keolis Armor-1	1 GOVEN	RENNES	Gare routière 42,00
ST-GREGOIRE LYCEE JEAN PAUL II	0801	LIGNE 06	keolis Armor-1	1 GOVEN	RENNES	Gare routière 42,00
RENNES COL STE GENEVIEVE	0836	LIGNE 06	keolis Armor-1	1 GOVEN	RENNES	Foyer rennais 39,40
RENNES LYC PRI STE THERESE	0840	LIGNE 06	keolis Armor-1	1 GOVEN	RENNES	Gare routière 42,00
RENNES- GPE ST EXUPERY- SITE G.FRASSATI	1047	LIGNE 06	keolis Armor-1	1 GOVEN	RENNES	Gare routière 42,00
RENNES -LYC PRO PB CHARLES TILLON	1054	LIGNE 06	keolis Armor-1	1 GOVEN	RENNES	Gare routière 42,00
RENNES LYC PROF. COETLOGON	1878	LIGNE 06	keolis Armor-1	1 GOVEN	RENNES	Gare routière 42,00
RENNES -LYC PB R. DESCARTES	1907	LIGNE 06	keolis Armor-1	1 GOVEN	RENNES	Gare routière 42,00
ST-GREGOIRE - MFR HORTICOLE LES RABINARD	1976	LIGNE 06	keolis Armor-1	1 GOVEN	RENNES	Gare routière 42,00
RENNES -LYC PB V. ET H. BASCH	2009	LIGNE 06	keolis Armor-1	1 GOVEN	RENNES	Gare routière 42,00
RENNES -LYC PB MENDES FRANCE	0030	LIGNE 06	keolis Armor-1	1 GUICHEN	RENNES	Gare routière 42,00
CESSON-SEVIGNE -LGT F.OZANAM-SITE ST ETI	0793	LIGNE 06	keolis Armor-1	1 GUICHEN	RENNES	Gare routière 42,00
RENNES LYCEE PROF. CHARLES TILLON	1054	LIGNE 02	keolis Armor-1	1 IFFENDIC	RENNES	Gare routière 60,00
RENNES -LYC PB EMILE ZOLA	0024	LIGNE 02	keolis Armor-1	1 IFFENDIC	RENNES	Liberté TNB 56,80
RENNES LYCEE PUB BREQUIGNY	0028	LIGNE 02	keolis Armor-1	1 IFFENDIC	RENNES	Gare routière 60,00
RENNES LYC PUB JOLIOT CURIE	0029	LIGNE 02	keolis Armor-1	1 IFFENDIC	RENNES	Gare routière 60,00
RENNES LYC PUB MENDES FRANCE	0030	LIGNE 02	keolis Armor-1	1 IFFENDIC	RENNES	République 57,60
RENNES -LYC PRO PB JEAN JAURES	0031	LIGNE 02	keolis Armor-1	1 IFFENDIC	RENNES	Gare routière 60,00
RENNES -LYC PRO PB LOUIS GUILLOUX	0032	LIGNE 02	keolis Armor-1	1 IFFENDIC	RENNES	Gare routière 60,00
RENNES - LYC PRO PUB BREQUIGNY	0059	LIGNE 02	keolis Armor-1	1 IFFENDIC	RENNES	Gare routière 60,00
RENNES LYC CHATEAUBRIAND	0710	LIGNE 02	keolis Armor-1	1 IFFENDIC	RENNES	Gare routière 60,00
FOUGERES -LYC PRO PB J. GUEHENNO	0761	LIGNE 02	keolis Armor-1	1 IFFENDIC	RENNES	Gare routière 60,00
RENNES -LYC PV ST VINCENT-LA PROVIDENCE	0776	LIGNE 02	keolis Armor-1	1 IFFENDIC	RENNES	Gare routière 60,00
RENNES LYC PRI ST MARTIN	0777	LIGNE 02	keolis Armor-1	1 IFFENDIC	RENNES	République 57,60
RENNES LYC PRI STE GENEVIEVE	0783	LIGNE 02	keolis Armor-1	1 IFFENDIC	RENNES	Gare routière 60,00
CESSON-SEVIGNE -LGT F.OZANAM-SITE ST ETI	0793	LIGNE 02	keolis Armor-1	1 IFFENDIC	RENNES	Gare routière 60,00
RENNES LYCEE PRIVE DE LA SALLE	0795	LIGNE 02	keolis Armor-1	1 IFFENDIC	RENNES	République 57,60
RENNES LYC PRI STE JEANNE D'ARC	0797	LIGNE 02	keolis Armor-1	1 IFFENDIC	RENNES	Gare routière 60,00
ST-GREGOIRE LYCEE JEAN PAUL II	0801	LIGNE 02	keolis Armor-1	1 IFFENDIC	RENNES	Gare routière 60,00
RENNES COLLEGE LA TA	0835	LIGNE 02	keolis Armor-1	1 IFFENDIC	RENNES	Gare routière 60,00
RENNES -LYC PV STE THERESE	0840	LIGNE 02	keolis Armor-1	1 IFFENDIC	RENNES	République 57,60
RENNES GPE ST EXUPERY- SITE G.FRASSATI	1047	LIGNE 02	keolis Armor-1	1 IFFENDIC	RENNES	République 57,60
RENNES -LYC PRO PB CHARLES TILLON	1054	LIGNE 02	keolis Armor-1	1 IFFENDIC	RENNES	Gare routière 60,00
RENNES LYC PROF. COETLOGON	1878	LIGNE 02	keolis Armor-1	1 IFFENDIC	RENNES	République 57,60
RENNES -LYC PB R. DESCARTES	1907	LIGNE 02	keolis Armor-1	1 IFFENDIC	RENNES	Gare routière 60,00
ST-AUBIN-D'AUBIGNE -MF RURALE	1978	LIGNE 02	keolis Armor-1	1 IFFENDIC	RENNES	Gare routière 60,00
RENNES -LYC PB EMILE ZOLA	0024	LIGNE 19	keolis Armor-1	1 IRODOUER	RENNES	Liberté TNB 62,80
RENNES -LYC PB JEAN MACE	0026	LIGNE 19	keolis Armor-1	1 IRODOUER	RENNES	République 61,60
RENNES LYCEE PUB BREQUIGNY	0028	LIGNE 19	keolis Armor-1	1 IRODOUER	RENNES	Gare routière 64,00
RENNES LYC PUB JOLIOT CURIE	0029	LIGNE 19	keolis Armor-1	1 IRODOUER	RENNES	Gare routière 64,00
RENNES LYC PUB MENDES FRANCE	0030	LIGNE 19	keolis Armor-1	1 IRODOUER	RENNES	République 61,60
RENNES -LYC PRO PB JEAN JAURES	0031	LIGNE 19	keolis Armor-1	1 IRODOUER	RENNES	Gare routière 64,00
RENNES LYC PROF. LOUIS GUILLOUX	0032	LIGNE 19	keolis Armor-1	1 IRODOUER	RENNES	Gare routière 64,00
TINTENIAC -LYC PRO PB BEL AIR	0050	LIGNE 19	keolis Armor-1	1 IRODOUER	RENNES	Gare routière 64,00
RENNES - LYC PRO PUB BREQUIGNY	0059	LIGNE 19	keolis Armor-1	1 IRODOUER	RENNES	Gare routière 64,00
RENNES LYC PRI ST VINCENT	0776	LIGNE 19	keolis Armor-1	1 IRODOUER	RENNES	Gare routière 64,00
RENNES -LYC PV ST MARTIN	0777	LIGNE 19	keolis Armor-1	1 IRODOUER	RENNES	République 61,60
RENNES -LYC PV ASSOMPTION	0778	LIGNE 19	keolis Armor-1	1 IRODOUER	RENNES	Gare routière 64,00
RENNES COL ADORATION	0782	LIGNE 19	keolis Armor-1	1 IRODOUER	RENNES	République 61,60
RENNES -LYC PV STE GENEVIEVE	0783	LIGNE 19	keolis Armor-1	1 IRODOUER	RENNES	Gare routière 64,00
CESSON-SEVIGNE -LGT F.OZANAM-SITE ST ETI	0793	LIGNE 19	keolis Armor-1	1 IRODOUER	RENNES	Gare routière 64,00
RENNES LYCEE PRIVE DE LA SALLE	0795	LIGNE 19	keolis Armor-1	1 IRODOUER	RENNES	République 61,60
RENNES LYC PRI STE JEANNE D'ARC	0797	LIGNE 19	keolis Armor-1	1 IRODOUER	RENNES	Gare routière 64,00
RENNES -CLG PV STE GENEVIEVE	0836	LIGNE 19	keolis Armor-1	1 IRODOUER	RENNES	Gare routière 64,00
RENNES LYC PRI STE THERESE	0840	LIGNE 19	keolis Armor-1	1 IRODOUER	RENNES	Gare routière 64,00
RENNES LYCEE LA LANDE DU BREIL	1047	LIGNE 19	keolis Armor-1	1 IRODOUER	RENNES	République 61,60
RENNES LYCEE PROF. CHARLES TILLON	1054	LIGNE 19	keolis Armor-1	1 IRODOUER	RENNES	Gare routière 64,00
RENNES COLLEGE ANNE DE BRETAGNE	1638	LIGNE 19	keolis Armor-1	1 IRODOUER	RENNES	Liberté TNB 62,80
RENNES LYC PROF. COETLOGON	1878	LIGNE 19	keolis Armor-1	1 IRODOUER	RENNES	République 61,60
RENNES -CM. ET P. RENNES BEAULIEU	1926	LIGNE 19	keolis Armor-1	1 IRODOUER	RENNES	Gare routière 64,00
RENNES LYCEE V. ET H. BASCH	2009	LIGNE 19	keolis Armor-1	1 IRODOUER	RENNES	République 61,60
RENNES COL ST VINCENT	2069	LIGNE 19	keolis Armor-1	1 IRODOUER	RENNES	Gare routière 64,00
RENNES COL DE L'ASSOMPTION	2070	LIGNE 19	keolis Armor-1	1 IRODOUER	RENNES	Gare routière 64,00
ST-GREGOIRE -MF URBAINE	2475	LIGNE 19	keolis Armor-1	1 IRODOUER	RENNES	Gare routière 64,00
RENNES -LYC PRO PB COETLOGON	1878	LIGNE 07	keolis Armor-1	1 LA BAUSSAINE	RENNES	République 64,00
RENNES - LYC PUB JEAN MACE	0026	LIGNE 07	keolis Armor-1	1 LA BAUSSAINE	RENNES	République 64,00
RENNES -LYC PB JOLIOT CURIE	0029	LIGNE 07	keolis Armor-1	1 LA BAUSSAINE	RENNES	Gare routière 66,40
RENNES -LYC PB MENDES FRANCE	0030	LIGNE 07	keolis Armor-1	1 LA BAUSSAINE	RENNES	République 64,00
RENNES LYC PROF. LOUIS GUILLOUX	0032	LIGNE 07	keolis Armor-1	1 LA BAUSSAINE	RENNES	Gare routière 66,40
RENNES LYC PRI ST MARTIN	0777	LIGNE 07	keolis Armor-1	1 LA BAUSSAINE	RENNES	République 64,00
RENNES -LYC PV ASSOMPTION	0778	LIGNE 07	keolis Armor-1	1 LA BAUSSAINE	RENNES	Gare routière 66,40
CESSON-SEVIGNE - LGT SAINT ETIENNE	0793	LIGNE 07	keolis Armor-1	1 LA BAUSSAINE	RENNES	Gare routière 66,40
RENNES LYCEE PRIVE DE LA SALLE	0795	LIGNE 07	keolis Armor-1	1 LA BAUSSAINE	RENNES	République 64,00
RENNES LYC PRI STE JEANNE D'ARC	0797	LIGNE 07	keolis Armor-1	1 LA BAUSSAINE	RENNES	Gare routière 66,40
RENNES LYC PRI STE THERESE	0840	LIGNE 07	keolis Armor-1	1 LA BAUSSAINE	RENNES	Gare routière 66,40
RENNES -LYC PB EMILE ZOLA	0024	LIGNE 06	keolis Armor-1	1 LA CHAPELLE BOUEXIC	RENNES	Gare routière 66,00
RENNES - LYC PUB BREQUIGNY	0028	LIGNE 06	keolis Armor-1	1 LA CHAPELLE BOUEXIC	RENNES	Le Guyader 59,60
RENNES -LYC PB MENDES FRANCE	0030	LIGNE 06	keolis Armor-1	1 LA CHAPELLE BOUEXIC	RENNES	Gare routière 66,00
RENNES LYC PROF. JEAN JAURES	0031	LIGNE 06	keolis Armor-1	1 LA CHAPELLE BOUEXIC	RENNES	Saint Yves 61,40
RENNES -LYC PRO PB LOUIS GUILLOUX	0032	LIGNE 06	keolis Armor-1	1 LA CHAPELLE BOUEXIC	RENNES	Gare routière 66,00
RENNES LYC PROF. BREQUIGNY	0059	LIGNE 06	keolis Armor-1	1 LA CHAPELLE BOUEXIC	RENNES	Le Guyader 59,60
CESSON-SEVIGNE -LGT F.OZANAM-SITE ST ETI	0793	LIGNE 06	keolis Armor-1	1 LA CHAPELLE BOUEXIC	RENNES	Gare routière 66,00
RENNES LYCEE PRIVE DE LA SALLE	0795	LIGNE 06	keolis Armor-1	1 LA CHAPELLE BOUEXIC	RENNES	Gare routière 66,00
RENNES LYC PRI STE JEANNE D'ARC	0797	LIGNE 06	keolis Armor-1	1 LA CHAPELLE BOUEXIC	RENNES	Gare routière 66,00
RENNES -LYC PV STE THERESE	0840	LIGNE 06	keolis Armor-1	1 LA CHAPELLE BOUEXIC	RENNES	Gare routière 66,00
RENNES- GPE ST EXUPERY- SITE G.FRASSATI	1047	LIGNE 06	keolis Armor-1	1 LA CHAPELLE BOUEXIC	RENNES	Gare routière 66,00
RENNES -LYC PRO PB CHARLES TILLON	1054	LIGNE 06	keolis Armor-1	1 LA CHAPELLE BOUEXIC	RENNES	Gare routière 66,00
RENNES LYC PROF. COETLOGON	1878	LIGNE 06	keolis Armor-1	1 LA CHAPELLE BOUEXIC	RENNES	Gare routière 66,00
RENNES LYCEE V. ET H. BASCH	2009	LIGNE 06	keolis Armor-1	1 LA CHAPELLE BOUEXIC	RENNES	Gare routière 66,00
RENNES -LYC PV J.B. DE LA SALLE	0795	LIGNE 02	keolis Armor-1	1 LA CHAPELLE THOUARAULT	RENNES	Gare routière 34,00
RENNES - LYC PUB EMILE ZOLA	0024	LIGNE 06	keolis Armor-1	1 LASSY	RENNES	Gare routière 48,00
RENNES - LYC PUB JEAN MACE	0026	LIGNE 06	keolis Armor-1	1 LASSY	RENNES	Gare routière 48,00
RENNES LYCEE PUB BREQUIGNY	0028	LIGNE 06	keolis Armor-1	1 LASSY	RENNES	Le Guyader 41,60
RENNES LYC PUB MENDES FRANCE	0030	LIGNE 06	keolis Armor-1	1 LASSY	RENNES	Gare routière 48,00
RENNES - LYC PRO PUB JEAN JAURES	0031	LIGNE 06	keolis Armor-1	1 LASSY	RENNES	Saint Yves 43,40
RENNES -LYC PRO PB LOUIS GUILLOUX	0032	LIGNE 06	keolis Armor-1	1 LASSY	RENNES	Gare routière 48,00
RENNES LYC PROF. BREQUIGNY	0059	LIGNE 06	keolis Armor-1	1 LASSY	RENNES	Le Guyader 41,60
RENNES -LYC PB CHATEAUBRIAND	0710	LIGNE 06	keolis Armor-1	1 LASSY	RENNES	Gare routière 48,00
RENNES LYC PRI STE GENEVIEVE	0783	LIGNE 06	keolis Armor-1	1 LASSY	RENNES	Foyer rennais 45,40
CESSON-SEVIGNE -LGT F.OZANAM-SITE ST ETI	0793	LIGNE 06	keolis Armor-1	1 LASSY	RENNES	Gare routière 48,00
RENNES LYCEE PRIVE DE LA SALLE	0795	LIGNE 06	keolis Armor-1	1 LASSY	RENNES	Gare routière 48,00
RENNES LYC PRI STE JEANNE D'ARC	0797	LIGNE 06	keolis Armor-1	1 LASSY	RENNES	Gare routière 48,00
RENNES LYC PRI STE THERESE	0840	LIGNE 06	keolis Armor-1	1 LASSY	RENNES	Gare routière 48,00
RENNES LYCEE LA LANDE DU BREIL	1047	LIGNE 06	keolis Armor-1	1 LASSY	RENNES	Gare routière 48,00
RENNES LYCEE PROF. CHARLES TILLON	1054	LIGNE 06	keolis Armor-1	1 LASSY	RENNES	Gare routière 48,00

Envoyé en préfecture le 25/09/2019
Reçu en préfecture le 25/09/2019
Affiché le
ID : 035-233500016-20190923-19_0401_08-DE

facturation scolaires

RENNES LYC PROF. COETLOGON	1878	LIGNE 06	keolis Armor-1	1	LASSY	RENNES
ST-GREGOIRE MAISON FAMILIALE URBAINE	2475	LIGNE 06	keolis Armor-1	1	LASSY	RENNES
RENNES LYCEE PUB BREQUIGNY	0028	LIGNE 06	keolis Armor-1	1	MAURE DE BRETAGNE	RENNES
RENNES LYC PUB JOLIOT CURIE	0029	LIGNE 06	keolis Armor-1	1	MAURE DE BRETAGNE	RENNES
RENNES LYC PUB MENDES FRANCE	0030	LIGNE 06	keolis Armor-1	1	MAURE DE BRETAGNE	RENNES
RENNES -LYC PRO PB JEAN JAURES	0031	LIGNE 06	keolis Armor-1	1	MAURE DE BRETAGNE	RENNES
RENNES -LYC PRO PB LOUIS GUILLOUX	0032	LIGNE 06	keolis Armor-1	1	MAURE DE BRETAGNE	RENNES
RENNES LYC PROF. BREQUIGNY	0059	LIGNE 06	keolis Armor-1	1	MAURE DE BRETAGNE	RENNES
RENNES -LYC PV ST VINCENT-LA PROVIDENCE	0776	LIGNE 06	keolis Armor-1	1	MAURE DE BRETAGNE	RENNES
RENNES -LYC PV ST MARTIN	0777	LIGNE 06	keolis Armor-1	1	MAURE DE BRETAGNE	RENNES
CESSON-SEVIGNE - LGT SAINT ETIENNE	0793	LIGNE 06	keolis Armor-1	1	MAURE DE BRETAGNE	RENNES
RENNES -LYC PV J.B. DE LA SALLE	0795	LIGNE 06	keolis Armor-1	1	MAURE DE BRETAGNE	RENNES
RENNES -LYC PV STE THERESE	0840	LIGNE 06	keolis Armor-1	1	MAURE DE BRETAGNE	RENNES
RENNES -CLG PB DES HAUTES OURMES	0963	LIGNE 06	keolis Armor-1	1	MAURE DE BRETAGNE	RENNES
RENNES LYCEE LA LANDE DU BREIL	1047	LIGNE 06	keolis Armor-1	1	MAURE DE BRETAGNE	RENNES
RENNES LYCEE PROF. CHARLES TILLON	1054	LIGNE 06	keolis Armor-1	1	MAURE DE BRETAGNE	RENNES
RENNES -LYC PRO PB COETLOGON	1878	LIGNE 06	keolis Armor-1	1	MAURE DE BRETAGNE	RENNES
RENNES LYCEE PUB BREQUIGNY	0028	LIGNE 06	keolis Armor-1	1	MERNEL	RENNES
RENNES LYC PROF. BREQUIGNY	0059	LIGNE 06	keolis Armor-1	1	MERNEL	RENNES
RENNES -LYC PV J.B. DE LA SALLE	0795	LIGNE 06	keolis Armor-1	1	MERNEL	RENNES
RENNES -LYC PRO PB COETLOGON	1878	LIGNE 06	keolis Armor-1	1	MERNEL	RENNES
RENNES -LYC PB EMILE ZOLA	0024	LIGNE 12A	keolis Armor-1	1	MONTAUBAN DE BRETAGNE	RENNES
RENNES -LYC PB JEAN MACE	0026	LIGNE 12A	keolis Armor-1	1	MONTAUBAN DE BRETAGNE	RENNES
RENNES - LYC PUB BREQUIGNY	0028	LIGNE 12A	keolis Armor-1	1	MONTAUBAN DE BRETAGNE	RENNES
RENNES -LYC PB JOLIOT CURIE	0029	LIGNE 12A	keolis Armor-1	1	MONTAUBAN DE BRETAGNE	RENNES
RENNES LYC PUB MENDES FRANCE	0030	LIGNE 12A	keolis Armor-1	1	MONTAUBAN DE BRETAGNE	RENNES
RENNES -LYC PRO PB JEAN JAURES	0031	LIGNE 12A	keolis Armor-1	1	MONTAUBAN DE BRETAGNE	RENNES
RENNES LYC PROF. LOUIS GUILLOUX	0032	LIGNE 12A	keolis Armor-1	1	MONTAUBAN DE BRETAGNE	RENNES
RENNES - LYC PRO PUB BREQUIGNY	0059	LIGNE 12A	keolis Armor-1	1	MONTAUBAN DE BRETAGNE	RENNES
RENNES -ETAB REG D'ENS ADAPTE	0747	LIGNE 12A	keolis Armor-1	1	MONTAUBAN DE BRETAGNE	RENNES
RENNES LYC PRI ST VINCENT	0776	LIGNE 12A	keolis Armor-1	1	MONTAUBAN DE BRETAGNE	RENNES
RENNES -LYC PV ST MARTIN	0777	LIGNE 12A	keolis Armor-1	1	MONTAUBAN DE BRETAGNE	RENNES
CESSON-SEVIGNE - LGT SAINT ETIENNE	0793	LIGNE 12A	keolis Armor-1	1	MONTAUBAN DE BRETAGNE	RENNES
RENNES LYCEE PRIVE DE LA SALLE	0795	LIGNE 12A	keolis Armor-1	1	MONTAUBAN DE BRETAGNE	RENNES
RENNES LYC PRI STE JEANNE D'ARC	0797	LIGNE 12A	keolis Armor-1	1	MONTAUBAN DE BRETAGNE	RENNES
RENNES -CLG PB CLOTILDE VAUTIER	0913	LIGNE 12A	keolis Armor-1	1	MONTAUBAN DE BRETAGNE	RENNES
RENNES LYCEE LA LANDE DU BREIL	1047	LIGNE 12A	keolis Armor-1	1	MONTAUBAN DE BRETAGNE	RENNES
RENNES LYCEE PROF. CHARLES TILLON	1054	LIGNE 12A	keolis Armor-1	1	MONTAUBAN DE BRETAGNE	RENNES
RENNES -LYC PRO PB MENDES FRANCE	1789	LIGNE 12A	keolis Armor-1	1	MONTAUBAN DE BRETAGNE	RENNES
RENNES LYC PROF. COETLOGON	1878	LIGNE 12A	keolis Armor-1	1	MONTAUBAN DE BRETAGNE	RENNES
RENNES LYC PUB R. DESCARTES	1907	LIGNE 12A	keolis Armor-1	1	MONTAUBAN DE BRETAGNE	RENNES
RENNES -CM. ET P. RENNES BEAULIEU	1926	LIGNE 12A	keolis Armor-1	1	MONTAUBAN DE BRETAGNE	RENNES
ST-GREGOIRE -MF HORTICOLE LES RABINARDI	1976	LIGNE 12A	keolis Armor-1	1	MONTAUBAN DE BRETAGNE	RENNES
RENNES LYCEE V. ET H. BASCH	2009	LIGNE 12A	keolis Armor-1	1	MONTAUBAN DE BRETAGNE	RENNES
RENNES LYCEE EMILE ZOLA	0024	LIGNE 01A	keolis Armor-1	1	MONTERFIL	RENNES
RENNES LYCEE PUB BREQUIGNY	0028	LIGNE 01A	keolis Armor-1	1	MONTERFIL	RENNES
RENNES LYC PUB MENDES FRANCE	0030	LIGNE 01A	keolis Armor-1	1	MONTERFIL	RENNES
RENNES - LYC PRO PUB JEAN JAURES	0031	LIGNE 01A	keolis Armor-1	1	MONTERFIL	RENNES
RENNES LYC PROF. LOUIS GUILLOUX	0032	LIGNE 01A	keolis Armor-1	1	MONTERFIL	RENNES
RENNES - LYC PRO PB BREQUIGNY	0059	LIGNE 01A	keolis Armor-1	1	MONTERFIL	RENNES
RENNES LYC PRI ST MARTIN	0777	LIGNE 01A	keolis Armor-1	1	MONTERFIL	RENNES
RENNES -LYC PV STE GENEVIEVE	0783	LIGNE 01A	keolis Armor-1	1	MONTERFIL	RENNES
CESSON-SEVIGNE - LGT SAINT ETIENNE	0793	LIGNE 01A	keolis Armor-1	1	MONTERFIL	RENNES
RENNES LYCEE PRIVE DE LA SALLE	0795	LIGNE 01A	keolis Armor-1	1	MONTERFIL	RENNES
RENNES -LYC PRO LA LANDE DU BREIL	1047	LIGNE 01A	keolis Armor-1	1	MONTERFIL	RENNES
RENNES LYCEE PROF. CHARLES TILLON	1054	LIGNE 01A	keolis Armor-1	1	MONTERFIL	RENNES
RENNES LYC PROF. COETLOGON	1878	LIGNE 01A	keolis Armor-1	1	MONTERFIL	RENNES
RENNES -LYC PB EMILE ZOLA	0024	LIGNE 02	keolis Armor-1	1	MONTFORT SUR MEU	RENNES
RENNES LYCEE PUB BREQUIGNY	0028	LIGNE 02	keolis Armor-1	1	MONTFORT SUR MEU	RENNES
RENNES - LYC PUB JOLIOT CURIE	0029	LIGNE 02	keolis Armor-1	1	MONTFORT SUR MEU	RENNES
RENNES LYC PROF. JEAN JAURES	0031	LIGNE 02	keolis Armor-1	1	MONTFORT SUR MEU	RENNES
RENNES LYC PROF. LOUIS GUILLOUX	0032	LIGNE 02	keolis Armor-1	1	MONTFORT SUR MEU	RENNES
RENNES - LYC PRO PB BREQUIGNY	0059	LIGNE 02	keolis Armor-1	1	MONTFORT SUR MEU	RENNES
RENNES LYC CHATEAUBRIAND	0710	LIGNE 02	keolis Armor-1	1	MONTFORT SUR MEU	RENNES
RENNES -LYC PV ST VINCENT-LA PROVIDENCE	0776	LIGNE 02	keolis Armor-1	1	MONTFORT SUR MEU	RENNES
RENNES LYC PRI ST MARTIN	0777	LIGNE 02	keolis Armor-1	1	MONTFORT SUR MEU	RENNES
CESSON-SEVIGNE - LGT SAINT ETIENNE	0793	LIGNE 02	keolis Armor-1	1	MONTFORT SUR MEU	RENNES
RENNES LYCEE PRIVE DE LA SALLE	0795	LIGNE 02	keolis Armor-1	1	MONTFORT SUR MEU	RENNES
RENNES LYC PRI STE JEANNE D'ARC	0797	LIGNE 02	keolis Armor-1	1	MONTFORT SUR MEU	RENNES
RENNES -CLG PB MONTBARROT/MALIFEU	0895	LIGNE 02	keolis Armor-1	1	MONTFORT SUR MEU	RENNES
RENNES LYCEE LA LANDE DU BREIL	1047	LIGNE 02	keolis Armor-1	1	MONTFORT SUR MEU	RENNES
RENNES -LYC PRO PB CHARLES TILLON	1054	LIGNE 02	keolis Armor-1	1	MONTFORT SUR MEU	RENNES
RENNES LYC PROF. COETLOGON	1878	LIGNE 02	keolis Armor-1	1	MONTFORT SUR MEU	RENNES
ST-GREGOIRE MAISON FAMILIALE URBAINE	2475	LIGNE 02	keolis Armor-1	1	MONTFORT SUR MEU	RENNES
RENNES - LYC PUB BREQUIGNY	0028	LIGNE 02	keolis Armor-1	1	MUEL	RENNES
RENNES LYC PUB MENDES FRANCE	0030	LIGNE 02	keolis Armor-1	1	MUEL	RENNES
RENNES -LYC PRO PB JEAN JAURES	0031	LIGNE 02	keolis Armor-1	1	MUEL	RENNES
RENNES -LYC PRO PB LOUIS GUILLOUX	0032	LIGNE 02	keolis Armor-1	1	MUEL	RENNES
RENNES -LYC PRO PB CHARLES TILLON	1054	LIGNE 02	keolis Armor-1	1	MUEL	RENNES
RENNES LYC PROF. COETLOGON	1878	LIGNE 02	keolis Armor-1	1	MUEL	RENNES
RENNES -LYC PB BREQUIGNY	0028	LIGNE 01A	keolis Armor-1	1	PAIMPONT	RENNES
RENNES LYC PRI STE JEANNE D'ARC	0797	LIGNE 01A	keolis Armor-1	1	PAIMPONT	RENNES
RENNES- GPE ST EXUPERY- SITE G FRASSATI	1047	LIGNE 01A	keolis Armor-1	1	PAIMPONT	RENNES
RENNES LYCEE EMILE ZOLA	0024	LIGNE 01A	keolis Armor-1	1	PLELAN LE GRAND	RENNES
RENNES - LYC PUB JEAN MACE	0026	LIGNE 01A	keolis Armor-1	1	PLELAN LE GRAND	RENNES
RENNES -LYC PB BREQUIGNY	0028	LIGNE 01A	keolis Armor-1	1	PLELAN LE GRAND	RENNES
RENNES LYC PUB JOLIOT CURIE	0029	LIGNE 01A	keolis Armor-1	1	PLELAN LE GRAND	RENNES
RENNES -LYC PB MENDES FRANCE	0030	LIGNE 01A	keolis Armor-1	1	PLELAN LE GRAND	RENNES
RENNES -LYC PRO PB JEAN JAURES	0031	LIGNE 01A	keolis Armor-1	1	PLELAN LE GRAND	RENNES
RENNES LYC PROF. LOUIS GUILLOUX	0032	LIGNE 01A	keolis Armor-1	1	PLELAN LE GRAND	RENNES
LE-RHEU -LYCEE T. MONOD	0700	LIGNE 01A	keolis Armor-1	1	PLELAN LE GRAND	RENNES
RENNES ETAB REG D'ENS ADAPTE	0747	LIGNE 01A	keolis Armor-1	1	PLELAN LE GRAND	RENNES
RENNES -LYC PV ST VINCENT-LA PROVIDENCE	0776	LIGNE 01A	keolis Armor-1	1	PLELAN LE GRAND	RENNES
RENNES LYC PRI ST MARTIN	0777	LIGNE 01A	keolis Armor-1	1	PLELAN LE GRAND	RENNES
CESSON-SEVIGNE - LGT SAINT ETIENNE	0793	LIGNE 01A	keolis Armor-1	1	PLELAN LE GRAND	RENNES
RENNES LYCEE PRIVE DE LA SALLE	0795	LIGNE 01A	keolis Armor-1	1	PLELAN LE GRAND	RENNES
RENNES LYC PRI STE JEANNE D'ARC	0797	LIGNE 01A	keolis Armor-1	1	PLELAN LE GRAND	RENNES
RENNES -LYC PV STE THERESE	0840	LIGNE 01A	keolis Armor-1	1	PLELAN LE GRAND	RENNES
RENNES COLLEGE MONTBARROT/MALIFEU	0895	LIGNE 01A	keolis Armor-1	1	PLELAN LE GRAND	RENNES
RENNES LYCEE LA LANDE DU BREIL	1047	LIGNE 01A	keolis Armor-1	1	PLELAN LE GRAND	RENNES
RENNES -LYC PRO PB CHARLES TILLON	1054	LIGNE 01A	keolis Armor-1	1	PLELAN LE GRAND	RENNES
RENNES LYC PROF. MENDES FRANCE	1789	LIGNE 01A	keolis Armor-1	1	PLELAN LE GRAND	RENNES
RENNES LYC PROF. COETLOGON	1878	LIGNE 01A	keolis Armor-1	1	PLELAN LE GRAND	RENNES
RENNES LYCEE V. ET H. BASCH	2009	LIGNE 01A	keolis Armor-1	1	PLELAN LE GRAND	RENNES
CESSON-SEVIGNE LYCEE SEVIGNE	2304	LIGNE 01A	keolis Armor-1	1	PLELAN LE GRAND	RENNES
RENNES - LYC PUB JEAN MACE	0026	LIGNE 19	keolis Armor-1	1	PLEUMELEUC	RENNES
RENNES LYCEE PUB BREQUIGNY	0028	LIGNE 19	keolis Armor-1	1	PLEUMELEUC	RENNES
RENNES LYC PUB JOLIOT CURIE	0029	LIGNE 19	keolis Armor-1	1	PLEUMELEUC	RENNES
RENNES - LYC PUB MENDES FRANCE	0030	LIGNE 19	keolis Armor-1	1	PLEUMELEUC	RENNES
RENNES LYC PROF. JEAN JAURES	0031	LIGNE 19	keolis Armor-1	1	PLEUMELEUC	RENNES
RENNES LYC PROF. LOUIS GUILLOUX	0032	LIGNE 19	keolis Armor-1	1	PLEUMELEUC	RENNES
RENNES - LYC PRO PUB JOLIOT CURIE	0060	LIGNE 19	keolis Armor-1	1	PLEUMELEUC	RENNES
LE-RHEU -LYCEE T. MONOD	0700	LIGNE 19	keolis Armor-1	1	PLEUMELEUC	RENNES
RENNES LYC PRI ST VINCENT	0776	LIGNE 19	keolis Armor-1	1	PLEUMELEUC	RENNES

Gare routière	78,00
Saint-Yves	73,40
Gare routière	78,00
Le Guyader	77,60
Gare routière	78,00
Gare routière	78,00
Gare routière	78,00
Gare routière	78,00
Gare routière	78,00
Gare routière	78,00
Gare routière	78,00
Le Guyader	67,60
Le Guyader	67,60
Le Guyader	67,60
Gare routière	74,00
Liberté TNB	68,80
Gare routière	68,00
Gare routière	68,00
Gare routière	68,00
République	65,60
Gare routière	68,00
Gare routière	68,00
Gare routière	68,00
Gare routière	68,00
Gare routière	68,00
République	65,60
Gare routière	68,00
Gare routière	68,00
Gare routière	68,00
République	65,60
Gare routière	68,00
République	65,60
République	65,60
Gare routière	68,00
Gare routière	68,00
Gare routière	68,00
Gare routière	68,00
République	65,60
Liberté TNB	53,80
Gare routière	55,00
République	52,60
Gare routière	55,00
Gare routière	55,00
Gare routière	55,00
République	52,60
Gare routière	55,00
Gare routière	55,00
République	52,60
République	52,60
Gare routière	55,00
République	52,60
Liberté TNB	42,80
Gare routière	44,00
Gare routière	44,00
Gare routière	44,00
Gare routière	44,00
Gare routière	44,00
Gare routière	44,00
Gare routière	44,00
République	41,60
Gare routière	44,00
République	41,60
Gare routière	44,00
Gare routière	44,00
République	41,60
Gare routière	44,00
République	41,60
Gare routière	44,00
Gare routière	79,00
République	76,60
Gare routière	79,00
Gare routière	79,00
Gare routière	79,00
République	76,60
Gare routière	85,00
Gare routière	85,00
République	82,60
Liberté TNB	78,80
République	77,60
Gare routière	80,00
Gare routière	80,00
République	77,60
Gare routière	80,00
Gare routière	80,00
Gare routière	80,00
Gare routière	80,00
Gare routière	80,00
République	77,60
Gare routière	80,00
République	77,60
Gare routière	80,00
Gare routière	80,00
République	77,60
République	77,60
Gare routière	80,00
Gare routière	80,00
République	77,60
Gare routière	80,00
République	77,60
République	77,60
Gare routière	80,00
République	43,60
Gare routière	46,00
Gare routière	46,00
République	43,60
Gare routière	46,00
Gare routière	46,00
Gare routière	46,00
Gare routière	46,00
Gare routière	46,00

Envoyé en préfecture le 25/09/2019
Reçu en préfecture le 25/09/2019
Affiché le
ID : 035-233500016-20190923-19_0401_08-DE

facturation scolaires

RENNES LYC PRI ST MARTIN	0777	LIGNE 19	keolis Armor-1	1 PLEUMELEUC	RENNES	République	43,60
RENNES -LYC PV ASSOMPTION	0778	LIGNE 19	keolis Armor-1	1 PLEUMELEUC	RENNES	Gare routière	46,00
RENNES COL ADORATION	0782	LIGNE 19	keolis Armor-1	1 PLEUMELEUC	RENNES	Gare routière	46,00
RENNES LYC PRI STE GENEVIEVE	0783	LIGNE 19	keolis Armor-1	1 PLEUMELEUC	RENNES	République	43,60
CESSON-SEVIGNE - LGT SAINT ETIENNE	0793	LIGNE 19	keolis Armor-1	1 PLEUMELEUC	RENNES	République	43,60
RENNES LYCEE PRIVE DE LA SALLE	0795	LIGNE 19	keolis Armor-1	1 PLEUMELEUC	RENNES	Gare routière	46,00
RENNES LYC PRI STE JEANNE D'ARC	0797	LIGNE 19	keolis Armor-1	1 PLEUMELEUC	RENNES	République	43,60
RENNES LYC PRI STE THERESE	0840	LIGNE 19	keolis Armor-1	1 PLEUMELEUC	RENNES	Gare routière	46,00
RENNES COLLEGE MONTBARROT/MALIFEU	0895	LIGNE 19	keolis Armor-1	1 PLEUMELEUC	RENNES	République	43,60
RENNES -CLG PB CLOTILDE VAUTIER	0913	LIGNE 19	keolis Armor-1	1 PLEUMELEUC	RENNES	Liberté TNB	44,80
ST-AUBIN-DU-CORMIER - LEPA LA RENCONTRE	0940	LIGNE 19	keolis Armor-1	1 PLEUMELEUC	RENNES	République	43,60
RENNES LYCEE LA LANDE DU BREIL	1047	LIGNE 19	keolis Armor-1	1 PLEUMELEUC	RENNES	République	43,60
RENNES LYCEE PROF. CHARLES TILLON	1054	LIGNE 19	keolis Armor-1	1 PLEUMELEUC	RENNES	République	43,60
RENNES LYC PROF. MENDES FRANCE	1789	LIGNE 19	keolis Armor-1	1 PLEUMELEUC	RENNES	République	43,60
RENNES -CLG PB EMILE ZOLA	1796	LIGNE 19	keolis Armor-1	1 PLEUMELEUC	RENNES	Gare routière	66,00
RENNES LYC PROF. COETLOGON	1878	LIGNE 19	keolis Armor-1	1 PLEUMELEUC	RENNES	Gare routière	66,00
RENNES LYCEE V. ET H. BASCH	2009	LIGNE 19	keolis Armor-1	1 PLEUMELEUC	RENNES	Gare routière	66,00
ST-GREGOIRE -MF URBAINE	2475	LIGNE 19	keolis Armor-1	1 PLEUMELEUC	RENNES	République	63,60
RENNES LYC PROF. COETLOGON	1878	LIGNE 02	keolis Armor-1	1 ST MAUGAN	RENNES	Gare routière	66,00
RENNES - LYC PUB JEAN MACE	0026	LIGNE 02	keolis Armor-1	1 ST MAUGAN	RENNES	Gare routière	66,00
RENNES - LYC PUB BREQUIGNY	0028	LIGNE 02	keolis Armor-1	1 ST MAUGAN	RENNES	Gare routière	66,00
RENNES LYC PUB JOLIOT CURIE	0029	LIGNE 02	keolis Armor-1	1 ST MAUGAN	RENNES	Gare routière	66,00
RENNES LYC PROF. LOUIS GUILLOUX	0032	LIGNE 02	keolis Armor-1	1 ST MAUGAN	RENNES	Gare routière	66,00
RENNES LYC PRI ST MARTIN	0777	LIGNE 02	keolis Armor-1	1 ST MAUGAN	RENNES	République	63,60
RENNES -LYC PV STE JEANNE D'ARC	0797	LIGNE 02	keolis Armor-1	1 ST MAUGAN	RENNES	Gare routière	66,00
ST-GREGOIRE MAISON FAMILIALE URBAINE	2475	LIGNE 02	keolis Armor-1	1 ST MAUGAN	RENNES	République	63,60
RENNES -LYC PB BREQUIGNY	0028	LIGNE 12A	keolis Armor-1	1 ST MEEN LE GRAND	RENNES	Gare routière	88,00
RENNES LYC PUB JOLIOT CURIE	0029	LIGNE 12A	keolis Armor-1	1 ST MEEN LE GRAND	RENNES	Gare routière	88,00
RENNES -LYC PB MENDES FRANCE	0030	LIGNE 12A	keolis Armor-1	1 ST MEEN LE GRAND	RENNES	République	85,60
RENNES LYC PROF. JEAN JAURES	0031	LIGNE 12A	keolis Armor-1	1 ST MEEN LE GRAND	RENNES	Gare routière	88,00
RENNES LYC PROF. LOUIS GUILLOUX	0032	LIGNE 12A	keolis Armor-1	1 ST MEEN LE GRAND	RENNES	Gare routière	88,00
RENNES - LYC PRO PUB BREQUIGNY	0059	LIGNE 12A	keolis Armor-1	1 ST MEEN LE GRAND	RENNES	Gare routière	88,00
RENNES -CLG PB LES CHALAIS	0734	LIGNE 12A	keolis Armor-1	1 ST MEEN LE GRAND	RENNES	Gare routière	88,00
RENNES -CLG PB CLEUNAY	0760	LIGNE 12A	keolis Armor-1	1 ST MEEN LE GRAND	RENNES	Gare routière	88,00
RENNES LYC PRI ST MARTIN	0777	LIGNE 12A	keolis Armor-1	1 ST MEEN LE GRAND	RENNES	République	85,60
RENNES -LYC PV ASSOMPTION	0778	LIGNE 12A	keolis Armor-1	1 ST MEEN LE GRAND	RENNES	Gare routière	88,00
ST-GREGOIRE -CLG PV IMMACULEE	0780	LIGNE 12A	keolis Armor-1	1 ST MEEN LE GRAND	RENNES	République	85,60
RENNES LYCEE PRIVE DE LA SALLE	0795	LIGNE 12A	keolis Armor-1	1 ST MEEN LE GRAND	RENNES	République	85,60
RENNES LYC PRI STE JEANNE D'ARC	0797	LIGNE 12A	keolis Armor-1	1 ST MEEN LE GRAND	RENNES	Gare routière	88,00
RENNES LYCEE PROF. CHARLES TILLON	1054	LIGNE 12A	keolis Armor-1	1 ST MEEN LE GRAND	RENNES	Gare routière	88,00
RENNES LYC PROF. MENDES FRANCE	1789	LIGNE 12A	keolis Armor-1	1 ST MEEN LE GRAND	RENNES	République	85,60
RENNES LYC PROF. COETLOGON	1878	LIGNE 12A	keolis Armor-1	1 ST MEEN LE GRAND	RENNES	République	85,60
RENNES -LYC PB V. ET H. BASCH	2009	LIGNE 12A	keolis Armor-1	1 ST MEEN LE GRAND	RENNES	République	85,60
RENNES -LYC PRO LA LANDE DU BREIL	1047	LIGNE 19	keolis Armor-1	1 ST PERN	RENNES	République	73,20
RENNES -LYC PB BREQUIGNY	0028	LIGNE 19	keolis Armor-1	1 ST PERN	RENNES	République	73,20
RENNES -LYC PRO PB JEAN JAURES	0031	LIGNE 19	keolis Armor-1	1 ST PERN	RENNES	République	73,20
LE-RHEU -LYCEE T. MONOD	0700	LIGNE 19	keolis Armor-1	1 ST PERN	RENNES	Gare routière	75,60
RENNES -CLG PV ST VINCENT- LA PROVIDENCE	2069	LIGNE 19	keolis Armor-1	1 ST PERN	RENNES	Gare routière	75,60
RENNES LYCEE V. ET H. BASCH	2009	LIGNE 01B	keolis Armor-1	1 ST THURIAL	RENNES	République	50,60
RENNES LYCEE EMILE ZOLA	0024	LIGNE 01B	keolis Armor-1	1 ST THURIAL	RENNES	Liberté TNB	51,80
RENNES - LYC PUB JEAN MACE	0026	LIGNE 01B	keolis Armor-1	1 ST THURIAL	RENNES	République	50,60
RENNES LYCEE PUB BREQUIGNY	0028	LIGNE 01B	keolis Armor-1	1 ST THURIAL	RENNES	Gare routière	53,00
RENNES LYC PUB JOLIOT CURIE	0029	LIGNE 01B	keolis Armor-1	1 ST THURIAL	RENNES	Gare routière	53,00
RENNES LYC PUB MENDES FRANCE	0030	LIGNE 01B	keolis Armor-1	1 ST THURIAL	RENNES	République	50,60
RENNES LYC PROF. JEAN JAURES	0031	LIGNE 01B	keolis Armor-1	1 ST THURIAL	RENNES	Gare routière	53,00
RENNES LYC PROF. LOUIS GUILLOUX	0032	LIGNE 01B	keolis Armor-1	1 ST THURIAL	RENNES	Gare routière	53,00
RENNES - LYC PRO PB BREQUIGNY	0059	LIGNE 01B	keolis Armor-1	1 ST THURIAL	RENNES	Gare routière	53,00
RENNES - LYC PRO PUB JOLIOT CURIE	0060	LIGNE 01B	keolis Armor-1	1 ST THURIAL	RENNES	Gare routière	53,00
RENNES LYC CHATEAUBRIAND	0710	LIGNE 01B	keolis Armor-1	1 ST THURIAL	RENNES	Gare routière	53,00
RENNES -CLG PB CLEUNAY	0760	LIGNE 01B	keolis Armor-1	1 ST THURIAL	RENNES	Gare routière	53,00
RENNES LYC PRI ST VINCENT	0776	LIGNE 01B	keolis Armor-1	1 ST THURIAL	RENNES	Gare routière	53,00
RENNES LYC PRI ST MARTIN	0777	LIGNE 01B	keolis Armor-1	1 ST THURIAL	RENNES	République	50,60
RENNES LYCEE PRIVE ASSOMPTION	0778	LIGNE 01B	keolis Armor-1	1 ST THURIAL	RENNES	Gare routière	53,00
RENNES COL ADORATION	0782	LIGNE 01B	keolis Armor-1	1 ST THURIAL	RENNES	République	50,60
RENNES LYC PRI STE GENEVIEVE	0783	LIGNE 01B	keolis Armor-1	1 ST THURIAL	RENNES	Gare routière	53,00
CESSON-SEVIGNE - LGT SAINT ETIENNE	0793	LIGNE 01B	keolis Armor-1	1 ST THURIAL	RENNES	Gare routière	53,00
RENNES LYCEE PRIVE DE LA SALLE	0795	LIGNE 01B	keolis Armor-1	1 ST THURIAL	RENNES	République	50,60
RENNES LYC PRI STE JEANNE D'ARC	0797	LIGNE 01B	keolis Armor-1	1 ST THURIAL	RENNES	Gare routière	53,00
RENNES -CLG PV LA TOUR D'AUVERGNE	0835	LIGNE 01B	keolis Armor-1	1 ST THURIAL	RENNES	Gare routière	53,00
RENNES LYCEE LA LANDE DU BREIL	1047	LIGNE 01B	keolis Armor-1	1 ST THURIAL	RENNES	République	50,60
RENNES LYCEE PROF. CHARLES TILLON	1054	LIGNE 01B	keolis Armor-1	1 ST THURIAL	RENNES	Gare routière	53,00
RENNES LYC PROF. COETLOGON	1878	LIGNE 01B	keolis Armor-1	1 ST THURIAL	RENNES	République	50,60
RENNES LYC PUB R. DESCARTES	1907	LIGNE 01B	keolis Armor-1	1 ST THURIAL	RENNES	Gare routière	53,00
TINTENIAC - LYC PRO ABBE PIERRE	1962	LIGNE 01B	keolis Armor-1	1 ST THURIAL	RENNES	République	50,60
RENNES COL ST VINCENT	2069	LIGNE 01B	keolis Armor-1	1 ST THURIAL	RENNES	Gare routière	53,00
CESSON-SEVIGNE LYCEE SEVIGNE	2304	LIGNE 01B	keolis Armor-1	1 ST THURIAL	RENNES	Gare routière	53,00
RENNES LYCEE EMILE ZOLA	0024	LIGNE 02	keolis Armor-1	1 TALENSAC	RENNES	Liberté TNB	46,80
RENNES - LYC PUB JEAN MACE	0026	LIGNE 02	keolis Armor-1	1 TALENSAC	RENNES	République	45,60
RENNES - LYC PUB BREQUIGNY	0028	LIGNE 02	keolis Armor-1	1 TALENSAC	RENNES	Gare routière	48,00
RENNES LYC PUB JOLIOT CURIE	0029	LIGNE 02	keolis Armor-1	1 TALENSAC	RENNES	Gare routière	48,00
RENNES LYC PUB MENDES FRANCE	0030	LIGNE 02	keolis Armor-1	1 TALENSAC	RENNES	République	45,60
RENNES LYC PROF. LOUIS GUILLOUX	0032	LIGNE 02	keolis Armor-1	1 TALENSAC	RENNES	Gare routière	48,00
RENNES LYC PRI ST VINCENT	0776	LIGNE 02	keolis Armor-1	1 TALENSAC	RENNES	Gare routière	48,00
RENNES LYC PRI ST MARTIN	0777	LIGNE 02	keolis Armor-1	1 TALENSAC	RENNES	République	45,60
CESSON-SEVIGNE -LGT F.OZANAM-SITE ST ETI	0793	LIGNE 02	keolis Armor-1	1 TALENSAC	RENNES	Gare routière	48,00
RENNES LYCEE PRIVE DE LA SALLE	0795	LIGNE 02	keolis Armor-1	1 TALENSAC	RENNES	République	45,60
RENNES LYCEE LA LANDE DU BREIL	1047	LIGNE 02	keolis Armor-1	1 TALENSAC	RENNES	République	45,60
RENNES LYCEE PROF. CHARLES TILLON	1054	LIGNE 02	keolis Armor-1	1 TALENSAC	RENNES	Gare routière	48,00
RENNES LYC PROF. COETLOGON	1878	LIGNE 02	keolis Armor-1	1 TALENSAC	RENNES	République	45,60
RENNES LYCEE V. ET H. BASCH	2009	LIGNE 02	keolis Armor-1	1 TALENSAC	RENNES	République	45,60
RENNES LYC PROF. COETLOGON	1878	LIGNE 01A	keolis Armor-1	1 TREFFENDEL	RENNES	République	61,60
RENNES LYC PUB R. DESCARTES	1907	LIGNE 01A	keolis Armor-1	1 TREFFENDEL	RENNES	Gare routière	64,00
RENNES LYCEE EMILE ZOLA	0024	LIGNE 01A	keolis Armor-1	1 TREFFENDEL	RENNES	Liberté TNB	62,80
RENNES LYCEE PUB BREQUIGNY	0028	LIGNE 01A	keolis Armor-1	1 TREFFENDEL	RENNES	Gare routière	64,00
RENNES LYC PUB MENDES FRANCE	0030	LIGNE 01A	keolis Armor-1	1 TREFFENDEL	RENNES	République	61,60
RENNES LYC PROF. JEAN JAURES	0031	LIGNE 01A	keolis Armor-1	1 TREFFENDEL	RENNES	Gare routière	64,00
RENNES - LYC PRO PUB LOUIS GUILLOUX	0032	LIGNE 01A	keolis Armor-1	1 TREFFENDEL	RENNES	Gare routière	64,00
RENNES LYC PROF. LOUIS GUILLOUX	0032	LIGNE 01A	keolis Armor-1	1 TREFFENDEL	RENNES	Gare routière	64,00
RENNES -ETAB REG D'ENS ADAPTE	0747	LIGNE 01A	keolis Armor-1	1 TREFFENDEL	RENNES	Gare routière	64,00
RENNES LYC PRI ST VINCENT	0776	LIGNE 01A	keolis Armor-1	1 TREFFENDEL	RENNES	Gare routière	64,00
RENNES LYC PRI ST MARTIN	0777	LIGNE 01A	keolis Armor-1	1 TREFFENDEL	RENNES	République	61,60
CESSON-SEVIGNE -LGT F.OZANAM-SITE ST ETI	0793	LIGNE 01A	keolis Armor-1	1 TREFFENDEL	RENNES	Gare routière	64,00
RENNES LYCEE PRIVE DE LA SALLE	0795	LIGNE 01A	keolis Armor-1	1 TREFFENDEL	RENNES	République	61,60
RENNES LYC PRI STE JEANNE D'ARC	0797	LIGNE 01A	keolis Armor-1	1 TREFFENDEL	RENNES	Gare routière	64,00
RENNES LYC PRI STE THERESE	0840	LIGNE 01A	keolis Armor-1	1 TREFFENDEL	RENNES	Gare routière	64,00
RENNES -LYC PRO LA LANDE DU BREIL	1047	LIGNE 01A	keolis Armor-1	1 TREFFENDEL	RENNES	République	61,60
RENNES -LYC PRO PB CHARLES TILLON	1054	LIGNE 01A	keolis Armor-1	1 TREFFENDEL	RENNES	Gare routière	64,00
ST-MEEN-LE-GRAND EC PRI ST JOSEPH	2489	LIGNE 12A	keolis Armor-1	1 BEDEE	ST MEEN	ST MEEN	46,90
ST-MEEN-LE-GRAND LYC HOT NOTRE DAME	0807	LIGNE 12A	keolis Armor-1	1 BEDEE	ST MEEN	ST MEEN	46,90
ST-MEEN-LE-GRAND COL PRI NOTRE DAME	0887	LIGNE 12A	keolis Armor-1	1 BEDEE	ST MEEN	ST MEEN	46,90
ST-MEEN-LE-GRAND -COLLEGE CAMILLE GUERIN	1850	LIGNE 12A	keolis Armor-1	1 BEDEE	ST MEEN	ST MEEN	46,90
ST-MEEN -LE-GRAND MAISON FAM RURALE	2028	LIGNE 12A	keolis Armor-1	1 BEDEE	ST MEEN	ST MEEN	46,90
ST-MEEN-LE-GRAND LYC HOT NOTRE DAME	0807	LIGNE 12A	keolis Armor-1	1 MONTAUBAN DE BRETAGNE	ST MEEN	ST MEEN	25,00
ST-MEEN-LE-GRAND -COLLEGE CAMILLE GUERIN	1850	LIGNE 12A	keolis Armor-1	1 MONTAUBAN DE BRETAGNE	ST MEEN	ST MEEN	25,00

Envoyé en préfecture le 25/09/2019
Reçu en préfecture le 25/09/2019
Affiché le
ID : 035-233500016-20190923-19_0401_08-DE

facturation scolaires

ST-MEEN -LE-GRAND MAISON FAM RURALE	2028	LIGNE 12A	keolis Armor-1	1 MONTAUBAN DE BRETAGNE	ST MEEN	ST-MEEN	88,00
ST-MEEN-LE-GRAND -EC PV ST JOSEPH	2489	LIGNE 12A	keolis Armor-1	1 MONTAUBAN DE BRETAGNE	ST MEEN	ST-MEEN	88,00
ST-MEEN-LE-GRAND LYC HOT NOTRE DAME	0807	LIGNE 12A	keolis Armor-1	1 PACE	ST MEEN	ST-MEEN	60,00
ST-MEEN -LE-GRAND -MF RURALE	2028	LIGNE 12A	keolis Armor-1	1 PACE	ST MEEN	ST-MEEN	60,00
ST-MEEN-LE-GRAND LYC HOT NOTRE DAME	0807	LIGNE 12A	keolis Armor-1	1 RENNES	ST MEEN	ST-MEEN	82,00
ST-MEEN -LE-GRAND MAISON FAM RURALE	2028	LIGNE 12A	keolis Armor-1	1 RENNES	ST MEEN	ST-MEEN	82,00
ST-MEEN-LE-GRAND LYC HOT NOTRE DAME	0807	LIGNE 12A	keolis Armor-1	1 ST GILLES	ST MEEN	BETTON	29,60
ST-MEEN -LE-GRAND -MF RURALE	2028	LIGNE 12A	keolis Armor-1	1 ST GILLES	ST MEEN	BETTON	31,00
ST-MEEN-LE-GRAND LYC HOT NOTRE DAME	0807	LIGNE 12A	keolis Armor-1	1 VEZIN LE COQUET	ST MEEN	BETTON	31,00
ST-MEEN -LE-GRAND -MF RURALE	2028	LIGNE 12A	keolis Armor-1	1 VEZIN LE COQUET	ST MEEN	BETTON	41,00
ST-GREGOIRE LYCEE JEAN PAUL II	0801	LIGNE 04A	keolis Armor-3	3 ANDOUILLE NEUVILLE	BETTON	BETTON	16,00
ST-GREGOIRE -CLG PV IMMACULEE	0780	LIGNE 04A	keolis Armor-3	3 AUBIGNE	BETTON	BETTON	19,00
ST-GREGOIRE LYCEE JEAN PAUL II	0801	LIGNE 04A	keolis Armor-3	3 AUBIGNE	BETTON	BETTON	42,60
ST-GREGOIRE LYCEE JEAN PAUL II	0801	LIGNE 04B	keolis Armor-3	3 GAHARD	BETTON	BETTON	42,60
ST-GREGOIRE COLLEGE IMMACULEE	0780	LIGNE 04B	keolis Armor-3	3 MOUAZE	BETTON	BETTON	42,60
ST-GREGOIRE LYCEE JEAN PAUL II	0801	LIGNE 04B	keolis Armor-3	3 MOUAZE	BETTON	BETTON	20,20
ST-GREGOIRE COLLEGE IMMACULEE	0780	LIGNE 04A	keolis Armor-3	3 SENS DE BRETAGNE	BETTON	BETTON	20,20
ST-GREGOIRE LYCEE JEAN PAUL II	0801	LIGNE 04A	keolis Armor-3	3 SENS DE BRETAGNE	BETTON	BETTON	28,00
BETTON COLLEGE PUB F. TRUFFAUT	2260	LIGNE 04A	keolis Armor-3	3 SENS DE BRETAGNE	BETTON	CESSON	50,80
ST-GREGOIRE COLLEGE IMMACULEE	0780	LIGNE 04A	keolis Armor-3	3 ST AUBIN D'AUBIGNE	BETTON	CESSON	90,00
ST-GREGOIRE LYCEE JEAN PAUL II	0801	LIGNE 04A	keolis Armor-3	3 ST AUBIN D'AUBIGNE	BETTON	CESSON	42,00
BETTON COLLEGE PUB F. TRUFFAUT	2260	LIGNE 04B	keolis Armor-3	3 CHASNE SUR ILLET	BETTON	CESSON	42,00
CESSON-SEVIGNE LYCEE SEVIGNE	2304	LIGNE 09B	keolis Armor-3	3 DOURDAIN	CESSON	CESSON	38,00
CESSON-SEVIGNE - LGT SAINT ETIENNE	0793	LIGNE 09A	keolis Armor-3	3 FOUGERES	CESSON	CESSON	38,00
CESSON-SEVIGNE - LGT SAINT ETIENNE	0793	LIGNE 09A	keolis Armor-3	3 GOSNE	CESSON	CESSON	70,00
CESSON-SEVIGNE LYCEE SEVIGNE	2304	LIGNE 09A	keolis Armor-3	3 GOSNE	CESSON	CESSON	38,00
CESSON-SEVIGNE - LGT SAINT ETIENNE	0793	LIGNE 09B	keolis Armor-3	3 LA BOUEXIERE	CESSON	CESSON	36,00
CESSON-SEVIGNE LYCEE SEVIGNE	2304	LIGNE 09B	keolis Armor-3	3 LA BOUEXIERE	CESSON	CESSON	50,80
CESSON-SEVIGNE - LGT SAINT ETIENNE	0793	LIGNE 09A	keolis Armor-3	3 LA CHAPELLE ST AUBERT	CESSON	CESSON	60,60
CESSON-SEVIGNE - LGT SAINT ETIENNE	0793	LIGNE 09B	keolis Armor-3	3 LIFFRE	CESSON	CESSON	74,80
CESSON-SEVIGNE LYCEE SEVIGNE	2304	LIGNE 09B	keolis Armor-3	3 LIFFRE	CESSON	CESSON	54,00
CESSON-SEVIGNE - LGT SAINT ETIENNE	0793	LIGNE 09A	keolis Armor-3	3 MEZIERES SUR COUESNON	CESSON	CESSON	54,00
CESSON-SEVIGNE LYCEE SEVIGNE	2304	LIGNE 09A	keolis Armor-3	3 MEZIERES SUR COUESNON	CESSON	CESSON	60,00
CESSON-SEVIGNE - LGT SAINT ETIENNE	0793	LIGNE 09A	keolis Armor-3	3 ROMAGNE	CESSON	CESSON	60,00
CESSON-SEVIGNE - LGT SAINT ETIENNE	0793	LIGNE 09A	keolis Armor-3	3 ST AUBIN DU CORMIER	CESSON	CESSON	62,00
CESSON-SEVIGNE LYCEE SEVIGNE	2304	LIGNE 09A	keolis Armor-3	3 ST AUBIN DU CORMIER	CESSON	CESSON	62,00
CESSON-SEVIGNE - LGT SAINT ETIENNE	0793	LIGNE 09A	keolis Armor-3	3 ST JEAN SUR COUESNON	CESSON	FOUGERES	62,00
CESSON-SEVIGNE LYCEE SEVIGNE	2304	LIGNE 09A	keolis Armor-3	3 ST JEAN SUR COUESNON	CESSON	FOUGERES	62,00
CESSON-SEVIGNE - LGT SAINT ETIENNE	0793	LIGNE 09A	keolis Armor-3	3 ST MARC SUR COUESNON	CESSON	FOUGERES	62,00
CESSON-SEVIGNE LYCEE SEVIGNE	2304	LIGNE 09A	keolis Armor-3	3 ST MARC SUR COUESNON	CESSON	FOUGERES	62,00
FOUGERES CES MAHATMA GANDHI	967	LIGNE 17B	keolis Armor-3	3 ANTRAIN	FOUGERES	FOUGERES	62,00
FOUGERES LYCEE GAL ET TECH J. GUEHENNO	0011	LIGNE 17B	keolis Armor-3	3 ANTRAIN	FOUGERES	FOUGERES	62,00
FOUGERES LYC PROF GUEHENNO	0761	LIGNE 17B	keolis Armor-3	3 ANTRAIN	FOUGERES	FOUGERES	62,00
FOUGERES LYCEE NOTRE DAME DES MARAIS	0769	LIGNE 17B	keolis Armor-3	3 ANTRAIN	FOUGERES	FOUGERES	62,00
FOUGERES COLLEGE STE MARIE	0770	LIGNE 17B	keolis Armor-3	3 ANTRAIN	FOUGERES	FOUGERES	62,00
FOUGERES LEP ST JOSEPH	0788	LIGNE 17B	keolis Armor-3	3 ANTRAIN	FOUGERES	FOUGERES	62,00
FOUGERES CES MAHATMA GANDHI	0968	LIGNE 17B	keolis Armor-3	3 ANTRAIN	FOUGERES	FOUGERES	62,00
FOUGERES LYCEE EDMOND MICHELET	1947	LIGNE 17B	keolis Armor-3	3 ANTRAIN	FOUGERES	FOUGERES	62,00
ST-AUBIN-DU-CORMIER LYCEE J.B. LE TAILLA	1960	LIGNE 17B	keolis Armor-3	3 ANTRAIN	FOUGERES	FOUGERES	62,00
FOUGERES -CLG PV JEANNE D'ARC	1997	LIGNE 17B	keolis Armor-3	3 ANTRAIN	FOUGERES	FOUGERES	62,00
FOUGERES -MF RURALE	2025	LIGNE 17B	keolis Armor-3	3 ANTRAIN	FOUGERES	FOUGERES	62,00
FOUGERES CFA	2043	LIGNE 17B	keolis Armor-3	3 ANTRAIN	FOUGERES	FOUGERES	62,00
FOUGERES LYC PROF GUEHENNO	761	LIGNE 13	keolis Armor-3	3 BALAZE	FOUGERES	FOUGERES	44,00
FOUGERES -LYC PB JEAN GUEHENNO	0011	LIGNE 13	keolis Armor-3	3 BALAZE	FOUGERES	FOUGERES	44,00
FOUGERES LYCEE NOTRE DAME DES MARAIS	0769	LIGNE 13	keolis Armor-3	3 BALAZE	FOUGERES	FOUGERES	44,00
FOUGERES LEP ST JOSEPH	0788	LIGNE 13	keolis Armor-3	3 BALAZE	FOUGERES	FOUGERES	44,00
FOUGERES CES MAHATMA GANDHI	0967	LIGNE 13	keolis Armor-3	3 BALAZE	FOUGERES	FOUGERES	44,00
FOUGERES SEGPA MAHATMA GANDHI	0968	LIGNE 13	keolis Armor-3	3 BALAZE	FOUGERES	FOUGERES	44,00
FOUGERES LYCEE EDMOND MICHELET	1947	LIGNE 13	keolis Armor-3	3 BALAZE	FOUGERES	FOUGERES	44,00
ST-AUBIN-DU-CORMIER -LYC LE TAILLANDIER	1960	LIGNE 13	keolis Armor-3	3 BALAZE	FOUGERES	FOUGERES	44,00
FOUGERES -CLG PV JEANNE D'ARC	1997	LIGNE 13	keolis Armor-3	3 BALAZE	FOUGERES	FOUGERES	44,00
FOUGERES MAISON FAMILIALE RURALE	2025	LIGNE 13	keolis Armor-3	3 BALAZE	FOUGERES	FOUGERES	44,00
FOUGERES LYCEE GAL ET TECH J. GUEHENNO	0011	LIGNE 09A	keolis Armor-3	3 CESSON SEVIGNE	FOUGERES	FOUGERES	90,00
FOUGERES -LYC PRO PB J. GUEHENNO	0761	LIGNE 09A	keolis Armor-3	3 CESSON SEVIGNE	FOUGERES	FOUGERES	90,00
FOUGERES COLLEGE STE MARIE	0770	LIGNE 09A	keolis Armor-3	3 CESSON SEVIGNE	FOUGERES	FOUGERES	90,00
FOUGERES- LYC JB LE TAILLANDIER/ST JOSEP	0788	LIGNE 09A	keolis Armor-3	3 CESSON SEVIGNE	FOUGERES	FOUGERES	90,00
FOUGERES LYC PROF GUEHENNO	0761	LIGNE 13	keolis Armor-3	3 CHATILLON EN VENDELAIS	FOUGERES	FOUGERES	32,00
FOUGERES LYCEE NOTRE DAME DES MARAIS	0769	LIGNE 13	keolis Armor-3	3 CHATILLON EN VENDELAIS	FOUGERES	FOUGERES	32,00
FOUGERES -CLG PV STE MARIE	0770	LIGNE 13	keolis Armor-3	3 CHATILLON EN VENDELAIS	FOUGERES	FOUGERES	32,00
FOUGERES - LEP PV ST JOSEPH	0788	LIGNE 13	keolis Armor-3	3 CHATILLON EN VENDELAIS	FOUGERES	FOUGERES	32,00
FOUGERES CES MAHATMA GANDHI	0967	LIGNE 13	keolis Armor-3	3 CHATILLON EN VENDELAIS	FOUGERES	FOUGERES	32,00
FOUGERES SEGPA MAHATMA GANDHI	0968	LIGNE 13	keolis Armor-3	3 CHATILLON EN VENDELAIS	FOUGERES	FOUGERES	32,00
FOUGERES LYCEE EDMOND MICHELET	1947	LIGNE 13	keolis Armor-3	3 CHATILLON EN VENDELAIS	FOUGERES	FOUGERES	32,00
FOUGERES COLLEGE JEANNE D'ARC	1997	LIGNE 13	keolis Armor-3	3 CHATILLON EN VENDELAIS	FOUGERES	FOUGERES	32,00
FOUGERES MF RURALE	2025	LIGNE 13	keolis Armor-3	3 CHATILLON EN VENDELAIS	FOUGERES	FOUGERES	32,00
FOUGERES LYCEE GAL ET TECH J. GUEHENNO	0011	LIGNE 09A	keolis Armor-3	3 GOSNE	FOUGERES	FOUGERES	51,00
FOUGERES - LYC PRO PUB J. GUEHENNO	0761	LIGNE 09A	keolis Armor-3	3 GOSNE	FOUGERES	FOUGERES	51,00
FOUGERES LYCEE NOTRE DAME DES MARAIS	0769	LIGNE 09A	keolis Armor-3	3 GOSNE	FOUGERES	FOUGERES	51,00
FOUGERES - LEP PV ST JOSEPH	0788	LIGNE 09A	keolis Armor-3	3 GOSNE	FOUGERES	FOUGERES	51,00
FOUGERES CES MAHATMA GANDHI	0967	LIGNE 09A	keolis Armor-3	3 GOSNE	FOUGERES	FOUGERES	51,00
FOUGERES -SEGPA PB MAHATMA GANDHI	0968	LIGNE 09A	keolis Armor-3	3 GOSNE	FOUGERES	FOUGERES	51,00
FOUGERES LYCEE EDMOND MICHELET	1947	LIGNE 09A	keolis Armor-3	3 GOSNE	FOUGERES	FOUGERES	51,00
FOUGERES -CFA	2043	LIGNE 09A	keolis Armor-3	3 GOSNE	FOUGERES	FOUGERES	51,00
FOUGERES -LYC PRO PB J. GUEHENNO	0761	LIGNE 09A	keolis Armor-3	3 LA BOUEXIERE	FOUGERES	FOUGERES	75,60
FOUGERES -CLG PB THERESE PIERRE	0762	LIGNE 09A	keolis Armor-3	3 LA BOUEXIERE	FOUGERES	FOUGERES	75,60
FOUGERES LYCEE NOTRE DAME DES MARAIS	0769	LIGNE 09A	keolis Armor-3	3 LA BOUEXIERE	FOUGERES	FOUGERES	75,60
FOUGERES COL JEANNE D'ARC	1997	LIGNE 09A	keolis Armor-3	3 LA CHAPELLE ST AUBERT	FOUGERES	FOUGERES	24,00
FOUGERES LYCEE GAL ET TECH J. GUEHENNO	0011	LIGNE 09A	keolis Armor-3	3 LA CHAPELLE ST AUBERT	FOUGERES	FOUGERES	24,00
FOUGERES LYC PROF GUEHENNO	0761	LIGNE 09A	keolis Armor-3	3 LA CHAPELLE ST AUBERT	FOUGERES	FOUGERES	24,00
FOUGERES LYCEE NOTRE DAME DES MARAIS	0769	LIGNE 09A	keolis Armor-3	3 LA CHAPELLE ST AUBERT	FOUGERES	FOUGERES	24,00
FOUGERES COLLEGE STE MARIE	0770	LIGNE 09A	keolis Armor-3	3 LA CHAPELLE ST AUBERT	FOUGERES	FOUGERES	24,00
FOUGERES CES MAHATMA GANDHI	0967	LIGNE 09A	keolis Armor-3	3 LA CHAPELLE ST AUBERT	FOUGERES	FOUGERES	24,00
FOUGERES LYCEE EDMOND MICHELET	1947	LIGNE 09A	keolis Armor-3	3 LA CHAPELLE ST AUBERT	FOUGERES	FOUGERES	24,00
FOUGERES -MF RURALE	2025	LIGNE 09A	keolis Armor-3	3 LA CHAPELLE ST AUBERT	FOUGERES	FOUGERES	24,00
FOUGERES LYCEE GAL ET TECH J. GUEHENNO	0011	LIGNE 18	keolis Armor-3	3 LANDEAN	FOUGERES	FOUGERES	16,00
FOUGERES LYC PROF GUEHENNO	0761	LIGNE 18	keolis Armor-3	3 LANDEAN	FOUGERES	FOUGERES	16,00
FOUGERES -CLG PB THERESE PIERRE	0762	LIGNE 18	keolis Armor-3	3 LANDEAN	FOUGERES	FOUGERES	16,00
FOUGERES LYCEE NOTRE DAME DES MARAIS	0769	LIGNE 18	keolis Armor-3	3 LANDEAN	FOUGERES	FOUGERES	16,00
FOUGERES COLLEGE STE MARIE	0770	LIGNE 18	keolis Armor-3	3 LANDEAN	FOUGERES	FOUGERES	16,00
FOUGERES LEP ST JOSEPH	0788	LIGNE 18	keolis Armor-3	3 LANDEAN	FOUGERES	FOUGERES	16,00
FOUGERES CES MAHATMA GANDHI	0967	LIGNE 18	keolis Armor-3	3 LANDEAN	FOUGERES	FOUGERES	16,00
FOUGERES -SEGPA PB MAHATMA GANDHI	0968	LIGNE 18	keolis Armor-3	3 LANDEAN	FOUGERES	FOUGERES	16,00
FOUGERES LYCEE EDMOND MICHELET	1947	LIGNE 18	keolis Armor-3	3 LANDEAN	FOUGERES	FOUGERES	16,00
FOUGERES COL JEANNE D'ARC	1997	LIGNE 18	keolis Armor-3	3 LANDEAN	FOUGERES	FOUGERES	16,00
FOUGERES MAISON FAMILIALE RURALE	2025	LIGNE 18	keolis Armor-3	3 LANDEAN	FOUGERES	FOUGERES	16,00
FOUGERES -CLG PB MAHATMA GANDHI	967	LIGNE 09A	keolis Armor-3	3 LIFFRE	FOUGERES	FOUGERES	62,00
FOUGERES LYCEE GAL ET TECH J. GUEHENNO	0011	LIGNE 09A	keolis Armor-3	3 LIFFRE	FOUGERES	FOUGERES	62,00
FOUGERES -LYC PRO PB J. GUEHENNO	0761	LIGNE 09A	keolis Armor-3	3 LIFFRE	FOUGERES	FOUGERES	62,00
FOUGERES LYCEE NOTRE DAME DES MARAIS	0769	LIGNE 09A	keolis Armor-3	3 LIFFRE	FOUGERES	FOUGERES	62,00
FOUGERES LEP ST JOSEPH	0788	LIGNE 09A	keolis Armor-3	3 LIFFRE	FOUGERES	FOUGERES	62,00
FOUGERES- LYC JB LE TAILLANDIER/MICHELET	1947	LIGNE 09A	keolis Armor-3	3 LIFFRE	FOUGERES	FOUGERES	62,00
FOUGERES -MF RURALE	2025	LIGNE 09A	keolis Armor-3	3 LIFFRE	FOUGERES	FOUGERES	62,00
FOUGERES LYCEE GAL ET TECH J. GUEHENNO	0011	LIGNE 18	keolis Armor-3	3 LOUVIGNE DU DESERT	FOUGERES	FOUGERES	36,00
FOUGERES LYC PROF GUEHENNO	0761	LIGNE 18	keolis Armor-3	3 LOUVIGNE DU DESERT	FOUGERES	FOUGERES	36,00

Envoyé en préfecture le 25/09/2019
Reçu en préfecture le 25/09/2019
Affiché le
ID : 035-233500016-20190923-19_0401_08-DE

facturation scolaires

FOUGERES COLLEGE THERESE PIERRE	0762	LIGNE 18	keolis Armor-3	3 LOUVIGNE DU DESERT	FOUGERES	FOUGERES 36,00
FOUGERES LYCEE NOTRE DAME DES MARAIS	0769	LIGNE 18	keolis Armor-3	3 LOUVIGNE DU DESERT	FOUGERES	FOUGERES 36,00
FOUGERES COLLEGE STE MARIE	0770	LIGNE 18	keolis Armor-3	3 LOUVIGNE DU DESERT	FOUGERES	FOUGERES 36,00
FOUGERES LEP ST JOSEPH	0788	LIGNE 18	keolis Armor-3	3 LOUVIGNE DU DESERT	FOUGERES	FOUGERES 36,00
ST-AUBIN-DU-CORMIER - LEPA LA RENCONTRE	0940	LIGNE 18	keolis Armor-3	3 LOUVIGNE DU DESERT	FOUGERES	FOUGERES 36,00
FOUGERES CES MAHATMA GANDHI	0967	LIGNE 18	keolis Armor-3	3 LOUVIGNE DU DESERT	FOUGERES	FOUGERES 36,00
FOUGERES CES MAHATMA GANDHI	0968	LIGNE 18	keolis Armor-3	3 LOUVIGNE DU DESERT	FOUGERES	FOUGERES 36,00
FOUGERES LYCEE EDMOND MICHELET	1947	LIGNE 18	keolis Armor-3	3 LOUVIGNE DU DESERT	FOUGERES	FOUGERES 36,00
ST-AUBIN-DU-CORMIER LYCEE J.B. LE TAILLA	1960	LIGNE 18	keolis Armor-3	3 LOUVIGNE DU DESERT	FOUGERES	FOUGERES 36,00
FOUGERES COL JEANNE D'ARC	1997	LIGNE 18	keolis Armor-3	3 LOUVIGNE DU DESERT	FOUGERES	FOUGERES 36,00
FOUGERES MAISON FAMILIALE RURALE	2025	LIGNE 18	keolis Armor-3	3 LOUVIGNE DU DESERT	FOUGERES	FOUGERES 36,00
FOUGERES -CFA	2043	LIGNE 18	keolis Armor-3	3 LOUVIGNE DU DESERT	FOUGERES	FOUGERES 36,00
FOUGERES -LYC PRO PB J. GUEHENNO	0761	LIGNE 17B	keolis Armor-3	3 PONTORSON	FOUGERES	FOUGERES 76,00
FOUGERES -LYC PV ND DES MARAIS	0769	LIGNE 17B	keolis Armor-3	3 PONTORSON	FOUGERES	FOUGERES 76,00
FOUGERES LEP ST JOSEPH	0788	LIGNE 17B	keolis Armor-3	3 PONTORSON	FOUGERES	FOUGERES 76,00
FOUGERES LYCEE EDMOND MICHELET	1947	LIGNE 17B	keolis Armor-3	3 PONTORSON	FOUGERES	FOUGERES 76,00
FOUGERES -CFA	2043	LIGNE 17B	keolis Armor-3	3 PONTORSON	FOUGERES	FOUGERES 76,00
FOUGERES - BEAUTE FORMATION	FO01	LIGNE 17B	keolis Armor-3	3 PONTORSON	FOUGERES	FOUGERES 76,00
FOUGERES - LYC JEAN GUEHENNO	0011	LIGNE 09A	keolis Armor-3	3 RENNES	FOUGERES	FOUGERES 100,00
FOUGERES LYC PROF GUEHENNO	0761	LIGNE 09A	keolis Armor-3	3 RENNES	FOUGERES	FOUGERES 100,00
FOUGERES LYCEE NOTRE DAME DES MARAIS	0769	LIGNE 09A	keolis Armor-3	3 RENNES	FOUGERES	FOUGERES 100,00
FOUGERES - LEP PV ST JOSEPH	0788	LIGNE 09A	keolis Armor-3	3 RENNES	FOUGERES	FOUGERES 100,00
FOUGERES -CLG PV JEANNE D'ARC	1997	LIGNE 09A	keolis Armor-3	3 RENNES	FOUGERES	FOUGERES 100,00
FOUGERES -MF RURALE	2025	LIGNE 09A	keolis Armor-3	3 RENNES	FOUGERES	FOUGERES 100,00
FOUGERES LYCEE GAL ET TECH J. GUEHENNO	0011	LIGNE 09A	keolis Armor-3	3 ROMAGNE	FOUGERES	FOUGERES 14,00
FOUGERES - LYC JEAN GUEHENNO	0011	LIGNE 17B	keolis Armor-3	3 ROMAGNE	FOUGERES	FOUGERES 14,00
VITRE - LEP LA CHAMPAGNE	0709	LIGNE 09A	keolis Armor-3	3 ROMAGNE	FOUGERES	FOUGERES 14,00
FOUGERES LYC PROF GUEHENNO	0761	LIGNE 09A	keolis Armor-3	3 ROMAGNE	FOUGERES	FOUGERES 14,00
FOUGERES - LYC PRO PUB J. GUEHENNO	0761	LIGNE 17B	keolis Armor-3	3 ROMAGNE	FOUGERES	FOUGERES 14,00
FOUGERES COLLEGE THERESE PIERRE	0762	LIGNE 09A	keolis Armor-3	3 ROMAGNE	FOUGERES	FOUGERES 14,00
FOUGERES COLLEGE THERESE PIERRE	0762	LIGNE 17B	keolis Armor-3	3 ROMAGNE	FOUGERES	FOUGERES 14,00
FOUGERES LYCEE NOTRE DAME DES MARAIS	0769	LIGNE 09A	keolis Armor-3	3 ROMAGNE	FOUGERES	FOUGERES 14,00
FOUGERES LYCEE NOTRE DAME DES MARAIS	0769	LIGNE 17B	keolis Armor-3	3 ROMAGNE	FOUGERES	FOUGERES 14,00
FOUGERES COLLEGE STE MARIE	0770	LIGNE 09A	keolis Armor-3	3 ROMAGNE	FOUGERES	FOUGERES 14,00
FOUGERES COLLEGE STE MARIE	0770	LIGNE 17B	keolis Armor-3	3 ROMAGNE	FOUGERES	FOUGERES 14,00
FOUGERES - LEP PV ST JOSEPH	0788	LIGNE 09A	keolis Armor-3	3 ROMAGNE	FOUGERES	FOUGERES 14,00
FOUGERES CES MAHATMA GANDHI	0967	LIGNE 09A	keolis Armor-3	3 ROMAGNE	FOUGERES	FOUGERES 14,00
FOUGERES CES MAHATMA GANDHI	0968	LIGNE 09A	keolis Armor-3	3 ROMAGNE	FOUGERES	FOUGERES 14,00
FOUGERES CES MAHATMA GANDHI	0968	LIGNE 17B	keolis Armor-3	3 ROMAGNE	FOUGERES	FOUGERES 14,00
FOUGERES LYCEE EDMOND MICHELET	1947	LIGNE 09A	keolis Armor-3	3 ROMAGNE	FOUGERES	FOUGERES 14,00
FOUGERES COL JEANNE D'ARC	1997	LIGNE 09A	keolis Armor-3	3 ROMAGNE	FOUGERES	FOUGERES 14,00
FOUGERES -MF RURALE	2025	LIGNE 09A	keolis Armor-3	3 ROMAGNE	FOUGERES	FOUGERES 14,00
FOUGERES - MFR	2025	LIGNE 17B	keolis Armor-3	3 ROMAGNE	FOUGERES	FOUGERES 14,00
FOUGERES LYCEE GAL ET TECH J. GUEHENNO	0011	LIGNE 09A	keolis Armor-3	3 ST AUBIN DU CORMIER	FOUGERES	FOUGERES 41,00
FOUGERES LYC PROF GUEHENNO	0761	LIGNE 09A	keolis Armor-3	3 ST AUBIN DU CORMIER	FOUGERES	FOUGERES 41,00
FOUGERES LYCEE NOTRE DAME DES MARAIS	0769	LIGNE 09A	keolis Armor-3	3 ST AUBIN DU CORMIER	FOUGERES	FOUGERES 41,00
FOUGERES -CLG PV STE MARIE	0770	LIGNE 09A	keolis Armor-3	3 ST AUBIN DU CORMIER	FOUGERES	FOUGERES 41,00
FOUGERES LEP ST JOSEPH	0788	LIGNE 09A	keolis Armor-3	3 ST AUBIN DU CORMIER	FOUGERES	FOUGERES 41,00
FOUGERES CES MAHATMA GANDHI	0967	LIGNE 09A	keolis Armor-3	3 ST AUBIN DU CORMIER	FOUGERES	FOUGERES 41,00
FOUGERES CES MAHATMA GANDHI	0968	LIGNE 09A	keolis Armor-3	3 ST AUBIN DU CORMIER	FOUGERES	FOUGERES 41,00
FOUGERES LYCEE EDMOND MICHELET	1947	LIGNE 09A	keolis Armor-3	3 ST AUBIN DU CORMIER	FOUGERES	FOUGERES 41,00
FOUGERES COL JEANNE D'ARC	1997	LIGNE 09A	keolis Armor-3	3 ST AUBIN DU CORMIER	FOUGERES	FOUGERES 41,00
FOUGERES - MFR	2025	LIGNE 09A	keolis Armor-3	3 ST AUBIN DU CORMIER	FOUGERES	FOUGERES 41,00
FOUGERES -CFA	2043	LIGNE 09A	keolis Armor-3	3 ST AUBIN DU CORMIER	FOUGERES	FOUGERES 41,00
FOUGERES LYCEE GAL ET TECH J. GUEHENNO	0011	LIGNE 17B	keolis Armor-3	3 ST BRICE EN COGLES	FOUGERES	FOUGERES 38,00
FOUGERES LYC PROF GUEHENNO	0761	LIGNE 17B	keolis Armor-3	3 ST BRICE EN COGLES	FOUGERES	FOUGERES 38,00
FOUGERES COLLEGE THERESE PIERRE	0762	LIGNE 17B	keolis Armor-3	3 ST BRICE EN COGLES	FOUGERES	FOUGERES 38,00
FOUGERES LYCEE NOTRE DAME DES MARAIS	0769	LIGNE 17B	keolis Armor-3	3 ST BRICE EN COGLES	FOUGERES	FOUGERES 38,00
FOUGERES LEP ST JOSEPH	0788	LIGNE 17B	keolis Armor-3	3 ST BRICE EN COGLES	FOUGERES	FOUGERES 38,00
ST-AUBIN-DU-CORMIER - LEPA LA RENCONTRE	0940	LIGNE 17B	keolis Armor-3	3 ST BRICE EN COGLES	FOUGERES	FOUGERES 38,00
FOUGERES -CLG PB MAHATMA GANDHI	0967	LIGNE 17B	keolis Armor-3	3 ST BRICE EN COGLES	FOUGERES	FOUGERES 38,00
FOUGERES CES MAHATMA GANDHI	0968	LIGNE 17B	keolis Armor-3	3 ST BRICE EN COGLES	FOUGERES	FOUGERES 38,00
FOUGERES ECOLE ST JOSEPH BONABRY	1311	LIGNE 17B	keolis Armor-3	3 ST BRICE EN COGLES	FOUGERES	FOUGERES 38,00
FOUGERES LYCEE EDMOND MICHELET	1947	LIGNE 17B	keolis Armor-3	3 ST BRICE EN COGLES	FOUGERES	FOUGERES 38,00
ST-AUBIN-DU-CORMIER LYCEE J.B. LE TAILLA	1960	LIGNE 17B	keolis Armor-3	3 ST BRICE EN COGLES	FOUGERES	FOUGERES 38,00
FOUGERES COL JEANNE D'ARC	1997	LIGNE 17B	keolis Armor-3	3 ST BRICE EN COGLES	FOUGERES	FOUGERES 38,00
FOUGERES MAISON FAMILIALE RURALE	2025	LIGNE 17B	keolis Armor-3	3 ST BRICE EN COGLES	FOUGERES	FOUGERES 38,00
FOUGERES -CFA	2043	LIGNE 17B	keolis Armor-3	3 ST BRICE EN COGLES	FOUGERES	FOUGERES 38,00
FOUGERES LYCEE GAL ET TECH J. GUEHENNO	0011	LIGNE 17B	keolis Armor-3	3 ST ETIENNE EN COGLES	FOUGERES	FOUGERES 32,00
FOUGERES -LYC PRO PB J. GUEHENNO	0761	LIGNE 17B	keolis Armor-3	3 ST ETIENNE EN COGLES	FOUGERES	FOUGERES 32,00
FOUGERES LYCEE NOTRE DAME DES MARAIS	0769	LIGNE 17B	keolis Armor-3	3 ST ETIENNE EN COGLES	FOUGERES	FOUGERES 32,00
FOUGERES COLLEGE STE MARIE	0770	LIGNE 17B	keolis Armor-3	3 ST ETIENNE EN COGLES	FOUGERES	FOUGERES 32,00
FOUGERES LEP ST JOSEPH	0788	LIGNE 17B	keolis Armor-3	3 ST ETIENNE EN COGLES	FOUGERES	FOUGERES 32,00
FOUGERES CES MAHATMA GANDHI	0967	LIGNE 17B	keolis Armor-3	3 ST ETIENNE EN COGLES	FOUGERES	FOUGERES 32,00
FOUGERES -SEGPA PB MAHATMA GANDHI	0968	LIGNE 17B	keolis Armor-3	3 ST ETIENNE EN COGLES	FOUGERES	FOUGERES 32,00
FOUGERES LYCEE EDMOND MICHELET	1947	LIGNE 17B	keolis Armor-3	3 ST ETIENNE EN COGLES	FOUGERES	FOUGERES 32,00
ST-AUBIN-DU-CORMIER LYCEE J.B. LE TAILLA	1960	LIGNE 17B	keolis Armor-3	3 ST ETIENNE EN COGLES	FOUGERES	FOUGERES 32,00
FOUGERES COL JEANNE D'ARC	1997	LIGNE 17B	keolis Armor-3	3 ST ETIENNE EN COGLES	FOUGERES	FOUGERES 32,00
FOUGERES MAISON FAMILIALE RURALE	2025	LIGNE 17B	keolis Armor-3	3 ST ETIENNE EN COGLES	FOUGERES	FOUGERES 32,00
FOUGERES -LYC PB JEAN GUEHENNO	0011	LIGNE 18	keolis Armor-3	3 ST GEORGES DE REINTEMBAU	FOUGERES	FOUGERES 40,00
FOUGERES -CLG PB THERESE PIERRE	0762	LIGNE 18	keolis Armor-3	3 ST GEORGES DE REINTEMBAU	FOUGERES	FOUGERES 40,00
FOUGERES LYCEE GAL ET TECH J. GUEHENNO	0011	LIGNE 17B	keolis Armor-3	3 ST GERMAIN EN COGLES	FOUGERES	FOUGERES 24,00
FOUGERES - LYC PRO PUB J. GUEHENNO	0761	LIGNE 17B	keolis Armor-3	3 ST GERMAIN EN COGLES	FOUGERES	FOUGERES 24,00
FOUGERES COLLEGE THERESE PIERRE	0762	LIGNE 17B	keolis Armor-3	3 ST GERMAIN EN COGLES	FOUGERES	FOUGERES 24,00
FOUGERES LYCEE NOTRE DAME DES MARAIS	0769	LIGNE 17B	keolis Armor-3	3 ST GERMAIN EN COGLES	FOUGERES	FOUGERES 24,00
FOUGERES COLLEGE STE MARIE	0770	LIGNE 17B	keolis Armor-3	3 ST GERMAIN EN COGLES	FOUGERES	FOUGERES 24,00
FOUGERES LEP ST JOSEPH	0788	LIGNE 17B	keolis Armor-3	3 ST GERMAIN EN COGLES	FOUGERES	FOUGERES 24,00
FOUGERES CES MAHATMA GANDHI	0967	LIGNE 17B	keolis Armor-3	3 ST GERMAIN EN COGLES	FOUGERES	FOUGERES 24,00
FOUGERES CES MAHATMA GANDHI	0968	LIGNE 17B	keolis Armor-3	3 ST GERMAIN EN COGLES	FOUGERES	FOUGERES 24,00
FOUGERES LYCEE EDMOND MICHELET	1947	LIGNE 17B	keolis Armor-3	3 ST GERMAIN EN COGLES	FOUGERES	FOUGERES 24,00
FOUGERES COL JEANNE D'ARC	1997	LIGNE 17B	keolis Armor-3	3 ST GERMAIN EN COGLES	FOUGERES	FOUGERES 24,00
FOUGERES LYCEE GAL ET TECH J. GUEHENNO	0011	LIGNE 09A	keolis Armor-3	3 ST JEAN SUR COUESNON	FOUGERES	FOUGERES 33,00
FOUGERES -LYC PRO PB J. GUEHENNO	0761	LIGNE 09A	keolis Armor-3	3 ST JEAN SUR COUESNON	FOUGERES	FOUGERES 33,00
FOUGERES -CLG PB THERESE PIERRE	0762	LIGNE 09A	keolis Armor-3	3 ST JEAN SUR COUESNON	FOUGERES	FOUGERES 33,00
FOUGERES LYCEE NOTRE DAME DES MARAIS	0769	LIGNE 09A	keolis Armor-3	3 ST JEAN SUR COUESNON	FOUGERES	FOUGERES 33,00
FOUGERES -CLG PV STE MARIE	0770	LIGNE 09A	keolis Armor-3	3 ST JEAN SUR COUESNON	FOUGERES	FOUGERES 33,00
FOUGERES LEP ST JOSEPH	0788	LIGNE 09A	keolis Armor-3	3 ST JEAN SUR COUESNON	FOUGERES	FOUGERES 33,00
FOUGERES CES MAHATMA GANDHI	0967	LIGNE 09A	keolis Armor-3	3 ST JEAN SUR COUESNON	FOUGERES	FOUGERES 33,00
FOUGERES CES MAHATMA GANDHI	0968	LIGNE 09A	keolis Armor-3	3 ST JEAN SUR COUESNON	FOUGERES	FOUGERES 33,00
FOUGERES LYCEE EDMOND MICHELET	1947	LIGNE 09A	keolis Armor-3	3 ST JEAN SUR COUESNON	FOUGERES	FOUGERES 33,00
FOUGERES -MF RURALE	2025	LIGNE 09A	keolis Armor-3	3 ST JEAN SUR COUESNON	FOUGERES	FOUGERES 33,00
FOUGERES LYCEE GAL ET TECH J. GUEHENNO	0011	LIGNE 09A	keolis Armor-3	3 ST MARC SUR COUESNON	FOUGERES	FOUGERES 29,00
FOUGERES LYC PROF GUEHENNO	0761	LIGNE 09A	keolis Armor-3	3 ST MARC SUR COUESNON	FOUGERES	FOUGERES 29,00
FOUGERES -CLG PB THERESE PIERRE	0762	LIGNE 09A	keolis Armor-3	3 ST MARC SUR COUESNON	FOUGERES	FOUGERES 29,00
FOUGERES LYCEE NOTRE DAME DES MARAIS	0769	LIGNE 09A	keolis Armor-3	3 ST MARC SUR COUESNON	FOUGERES	FOUGERES 29,00
FOUGERES LEP ST JOSEPH	0788	LIGNE 09A	keolis Armor-3	3 ST MARC SUR COUESNON	FOUGERES	FOUGERES 29,00
FOUGERES LYCEE EDMOND MICHELET	1947	LIGNE 09A	keolis Armor-3	3 ST MARC SUR COUESNON	FOUGERES	FOUGERES 29,00
FOUGERES - MFR	2025	LIGNE 09A	keolis Armor-3	3 ST MARC SUR COUESNON	FOUGERES	FOUGERES 29,00
FOUGERES LYCEE GAL ET TECH J. GUEHENNO	0011	LIGNE 17B	keolis Armor-3	3 ST OUEN LA ROUERIE	FOUGERES	FOUGERES 48,00
FOUGERES -LYC PRO PB J. GUEHENNO	0761	LIGNE 17B	keolis Armor-3	3 ST OUEN LA ROUERIE	FOUGERES	FOUGERES 48,00
FOUGERES LYCEE NOTRE DAME DES MARAIS	0769	LIGNE 17B	keolis Armor-3	3 ST OUEN LA ROUERIE	FOUGERES	FOUGERES 48,00
FOUGERES LEP ST JOSEPH	0788	LIGNE 17B	keolis Armor-3	3 ST OUEN LA ROUERIE	FOUGERES	FOUGERES 48,00
FOUGERES CES MAHATMA GANDHI	0967	LIGNE 17B	keolis Armor-3	3 ST OUEN LA ROUERIE	FOUGERES	FOUGERES 48,00
FOUGERES CES MAHATMA GANDHI	0968	LIGNE 17B	keolis Armor-3	3 ST OUEN LA ROUERIE	FOUGERES	FOUGERES 48,00

Envoyé en préfecture le 25/09/2019
Reçu en préfecture le 25/09/2019
Affiché le
ID : 035-233500016-20190923-19_0401_08-DE

facturation scolaires

FOUGERES LYCEE EDMOND MICHELET	1947	LIGNE 17B	keolis Armor-3	3 ST OUEN LA ROUERIE	FOUGERES	FOUGERES	64,00
FOUGERES MAISON FAMILIALE RURALE	2025	LIGNE 17B	keolis Armor-3	3 ST OUEN LA ROUERIE	FOUGERES	FOUGERES	64,00
FOUGERES -LYC PB JEAN GUEHENNO	0011	LIGNE 09A	keolis Armor-3	3 THORIGNE FOUILLARD	FOUGERES	FOUGERES	52,00
FOUGERES -CLG PB THERESE PIERRE	0762	LIGNE 09A	keolis Armor-3	3 THORIGNE FOUILLARD	FOUGERES	FOUGERES	52,00
FOUGERES -CLG PV STE MARIE	0770	LIGNE 09A	keolis Armor-3	3 THORIGNE FOUILLARD	FOUGERES	FOUGERES	52,00
FOUGERES LYCEE EDMOND MICHELET	1947	LIGNE 09A	keolis Armor-3	3 THORIGNE FOUILLARD	FOUGERES	FOUGERES	52,00
FOUGERES LYCEE GAL ET TECH J. GUEHENNO	0011	LIGNE 17B	keolis Armor-3	3 TREMBLAY	FOUGERES	FOUGERES	52,00
FOUGERES LYC PROF GUEHENNO	0761	LIGNE 17B	keolis Armor-3	3 TREMBLAY	FOUGERES	FOUGERES	52,00
FOUGERES -CLG PB THERESE PIERRE	0762	LIGNE 17B	keolis Armor-3	3 TREMBLAY	FOUGERES	FOUGERES	52,00
FOUGERES LYCEE NOTRE DAME DES MARAIS	0769	LIGNE 17B	keolis Armor-3	3 TREMBLAY	FOUGERES	FOUGERES	52,00
FOUGERES LEP ST JOSEPH	0788	LIGNE 17B	keolis Armor-3	3 TREMBLAY	FOUGERES	FOUGERES	52,00
FOUGERES CES MAHATMA GANDHI	0967	LIGNE 17B	keolis Armor-3	3 TREMBLAY	FOUGERES	FOUGERES	52,00
FOUGERES LYCEE EDMOND MICHELET	1947	LIGNE 17B	keolis Armor-3	3 TREMBLAY	FOUGERES	FOUGERES	52,00
ST-AUBIN-DU-CORMIER LYCEE J.B. LE TAILLA	1960	LIGNE 17B	keolis Armor-3	3 TREMBLAY	FOUGERES	FOUGERES	52,00
FOUGERES COL JEANNE D'ARC	1997	LIGNE 17B	keolis Armor-3	3 TREMBLAY	FOUGERES	FOUGERES	52,00
FOUGERES MAISON FAMILIALE RURALE	2025	LIGNE 17B	keolis Armor-3	3 TREMBLAY	FOUGERES	FOUGERES	52,00
FOUGERES LYCEE GAL ET TECH J. GUEHENNO	0011	LIGNE 13	keolis Armor-3	3 VITRE	FOUGERES	FOUGERES	68,00
FOUGERES LYC PROF GUEHENNO	0761	LIGNE 13	keolis Armor-3	3 VITRE	FOUGERES	FOUGERES	68,00
FOUGERES LYCEE NOTRE DAME DES MARAIS	0769	LIGNE 13	keolis Armor-3	3 VITRE	FOUGERES	FOUGERES	68,00
FOUGERES LEP ST JOSEPH	0788	LIGNE 13	keolis Armor-3	3 VITRE	FOUGERES	FOUGERES	68,00
ST-AUBIN-DU-CORMIER LEPA LA RENCONTRE	0940	LIGNE 13	keolis Armor-3	3 VITRE	FOUGERES	FOUGERES	68,00
FOUGERES CES MAHATMA GANDHI	0967	LIGNE 13	keolis Armor-3	3 VITRE	FOUGERES	FOUGERES	68,00
FOUGERES LYCEE EDMOND MICHELET	1947	LIGNE 13	keolis Armor-3	3 VITRE	FOUGERES	FOUGERES	68,00
FOUGERES MAISON FAMILIALE RURALE	2025	LIGNE 13	keolis Armor-3	3 VITRE	FOUGERES	FOUGERES	68,00
FOUGERES CFA	2043	LIGNE 13	keolis Armor-3	3 VITRE	FOUGERES	FOUGERES	68,00
LIFFRE -CLG PV ST MICHEL	0867	LIGNE 09A	keolis Armor-3	3 RENNES	LIFFRE	LIFFRE	36,00
LIFFRE -CLG PV ST MICHEL	0867	LIGNE 09A	keolis Armor-3	3 ST AUBIN DU CORMIER	LIFFRE	LIFFRE	21,00
LIFFRE -CLG PB MARTIN LUTHER KING	1790	LIGNE 09A	keolis Armor-3	3 ST AUBIN DU CORMIER	LIFFRE	LIFFRE	21,00
LOUVIGNE-DU-DESERT -EC PB LE TENSORER	0323	LIGNE 18	keolis Armor-3	3 LANDEAN	LOUVIGNE DU DESERT	LOUVIGNE DU DESERT	16,00
RENNES LYCEE JEAN MACE	0026	LIGNE 04A	keolis Armor-3	3 ANDOUILLE NEUVILLE	RENNES	Fac de Droit	43,80
RENNES -LYC PB JOLIOT CURIE	0029	LIGNE 04A	keolis Armor-3	3 ANDOUILLE NEUVILLE	RENNES	Joliot Curie	40,80
RENNES -LYC PB MENDES FRANCE	0030	LIGNE 04A	keolis Armor-3	3 ANDOUILLE NEUVILLE	RENNES	Gare routière	48,00
RENNES LYC PROF. LOUIS GUILLOUX	0032	LIGNE 04A	keolis Armor-3	3 ANDOUILLE NEUVILLE	RENNES	Gare routière	48,00
RENNES COL ECHANGE	0759	LIGNE 04A	keolis Armor-3	3 ANDOUILLE NEUVILLE	RENNES	Gare routière	48,00
RENNES LYC PRI ST MARTIN	0777	LIGNE 04A	keolis Armor-3	3 ANDOUILLE NEUVILLE	RENNES	Fac de Droit	43,80
RENNES -LYC PV ASSOMPTION	0778	LIGNE 04A	keolis Armor-3	3 ANDOUILLE NEUVILLE	RENNES	Painlevé	42,20
RENNES -LYC PV STE GENEVIEVE	0783	LIGNE 04A	keolis Armor-3	3 ANDOUILLE NEUVILLE	RENNES	Gare routière	48,00
CESSON-SEVIGNE - LYCEE OZANAM	0793	LIGNE 04A	keolis Armor-3	3 ANDOUILLE NEUVILLE	RENNES	Gare routière	48,00
RENNES LYCEE PRIVE DE LA SALLE	0795	LIGNE 04A	keolis Armor-3	3 ANDOUILLE NEUVILLE	RENNES	Metz Volney	42,80
RENNES LYC PRI STE JEANNE D'ARC	0797	LIGNE 04A	keolis Armor-3	3 ANDOUILLE NEUVILLE	RENNES	Metz Volney	42,80
RENNES LYC PRI STE THERESE	0840	LIGNE 04A	keolis Armor-3	3 ANDOUILLE NEUVILLE	RENNES	Gare routière	48,00
RENNES LYCEE LA LANDE DU BREIL	1047	LIGNE 04A	keolis Armor-3	3 ANDOUILLE NEUVILLE	RENNES	Gare routière	48,00
RENNES LYC PROF. COETLOGON	1878	LIGNE 04A	keolis Armor-3	3 ANDOUILLE NEUVILLE	RENNES	Gare routière	48,00
RENNES -LYC PRO PB JEAN JAURES	31	LIGNE 04A	keolis Armor-3	2 ANTRAIN	RENNES	Gare routière	92,00
RENNES -LYC PB JEAN MACE	0026	LIGNE 04A	keolis Armor-3	2 ANTRAIN	RENNES	Fac de Droit	87,60
RENNES LYCEE LA LANDE DU BREIL	1047	LIGNE 04A	keolis Armor-3	2 ANTRAIN	RENNES	Gare routière	92,00
RENNES LYC PROF. COETLOGON	1878	LIGNE 04A	keolis Armor-3	2 ANTRAIN	RENNES	Gare routière	92,00
RENNES LYCEE JEAN MACE	0026	LIGNE 04A	keolis Armor-3	3 AUBIGNE	RENNES	Fac de Droit	43,80
RENNES LYC PUB JOLIOT CURIE	0029	LIGNE 04A	keolis Armor-3	3 AUBIGNE	RENNES	Joliot Curie	40,80
RENNES LYC PUB MENDES FRANCE	0030	LIGNE 04A	keolis Armor-3	3 AUBIGNE	RENNES	Gare routière	48,00
RENNES -LYC PRO PB LOUIS GUILLOUX	0032	LIGNE 04A	keolis Armor-3	3 AUBIGNE	RENNES	Gare routière	48,00
RENNES LYC CHATEAUBRIAND	0710	LIGNE 04A	keolis Armor-3	3 AUBIGNE	RENNES	Joliot Curie	40,80
RENNES LYC PRI ST VINCENT	0776	LIGNE 04A	keolis Armor-3	3 AUBIGNE	RENNES	Fossés	45,60
RENNES LYC PRI ST MARTIN	0777	LIGNE 04A	keolis Armor-3	3 AUBIGNE	RENNES	Fac de Droit	43,80
RENNES LYCEE PRIVE ASSOMPTION	0778	LIGNE 04A	keolis Armor-3	3 AUBIGNE	RENNES	Painlevé	42,20
CESSON-SEVIGNE - LGT SAINT ETIENNE	0793	LIGNE 04A	keolis Armor-3	3 AUBIGNE	RENNES	Gare routière	48,00
RENNES LYCEE PRIVE DE LA SALLE	0795	LIGNE 04A	keolis Armor-3	3 AUBIGNE	RENNES	Metz Volney	42,80
RENNES LYC PRI STE JEANNE D'ARC	0797	LIGNE 04A	keolis Armor-3	3 AUBIGNE	RENNES	Metz Volney	42,80
RENNES LYCEE LA LANDE DU BREIL	1047	LIGNE 04A	keolis Armor-3	3 AUBIGNE	RENNES	Gare routière	48,00
RENNES LYCEE PROF. CHARLES TILLON	1054	LIGNE 04A	keolis Armor-3	3 AUBIGNE	RENNES	Gare routière	48,00
RENNES -CLG PB ANNE DE BRETAGNE	1638	LIGNE 04A	keolis Armor-3	3 AUBIGNE	RENNES	Fossés	45,60
RENNES -LYC PRO PB MENDES FRANCE	1789	LIGNE 04A	keolis Armor-3	3 AUBIGNE	RENNES	Gare routière	48,00
RENNES LYC PROF. COETLOGON	1878	LIGNE 04A	keolis Armor-3	3 AUBIGNE	RENNES	Gare routière	48,00
RENNES -CM. ET P. RENNES BEAULIEU	1926	LIGNE 04A	keolis Armor-3	3 AUBIGNE	RENNES	Joliot Curie	40,80
RENNES LYCEE V. ET H. BASCH	2009	LIGNE 04A	keolis Armor-3	3 AUBIGNE	RENNES	Gare routière	48,00
RENNES COL ST VINCENT	2069	LIGNE 04A	keolis Armor-3	3 AUBIGNE	RENNES	Fossés	45,60
RENNES COL DE L'ASSOMPTION	2070	LIGNE 04A	keolis Armor-3	3 AUBIGNE	RENNES	Painlevé	42,20
RENNES LYCEE EMILE ZOLA	0024	LIGNE 04B	keolis Armor-3	3 CHASNE SUR ILLET	RENNES	Kergus	37,00
RENNES LYCEE JEAN MACE	0026	LIGNE 04B	keolis Armor-3	3 CHASNE SUR ILLET	RENNES	Fac de Droit	33,80
RENNES - COL PUB LES GAYEULLES	0027	LIGNE 04B	keolis Armor-3	3 CHASNE SUR ILLET	RENNES	Joliot Curie	30,80
RENNES LYCEE PUB BREQUIGNY	0028	LIGNE 04B	keolis Armor-3	3 CHASNE SUR ILLET	RENNES	Gare routière	38,00
RENNES LYC PUB JOLIOT CURIE	0029	LIGNE 04B	keolis Armor-3	3 CHASNE SUR ILLET	RENNES	Joliot Curie	30,80
RENNES -LYC PB MENDES FRANCE	0030	LIGNE 04B	keolis Armor-3	3 CHASNE SUR ILLET	RENNES	Gare routière	38,00
RENNES -LYC PRO PB JEAN JAURES	0031	LIGNE 04B	keolis Armor-3	3 CHASNE SUR ILLET	RENNES	Gare routière	38,00
RENNES -LYC PRO PB LOUIS GUILLOUX	0032	LIGNE 04B	keolis Armor-3	3 CHASNE SUR ILLET	RENNES	Gare routière	38,00
RENNES LYC CHATEAUBRIAND	0710	LIGNE 04B	keolis Armor-3	3 CHASNE SUR ILLET	RENNES	Joliot Curie	30,80
RENNES -LYC PV ST VINCENT-LA PROVIDENCE	0776	LIGNE 04B	keolis Armor-3	3 CHASNE SUR ILLET	RENNES	Fossés	35,60
RENNES LYC PRI ST MARTIN	0777	LIGNE 04B	keolis Armor-3	3 CHASNE SUR ILLET	RENNES	Fac de Droit	33,80
RENNES LYCEE PRIVE ASSOMPTION	0778	LIGNE 04B	keolis Armor-3	3 CHASNE SUR ILLET	RENNES	Painlevé	32,20
RENNES LYC PRI STE GENEVIEVE	0783	LIGNE 04B	keolis Armor-3	3 CHASNE SUR ILLET	RENNES	Gare routière	38,00
CESSON-SEVIGNE - LGT SAINT ETIENNE	0793	LIGNE 04B	keolis Armor-3	3 CHASNE SUR ILLET	RENNES	Gare routière	38,00
RENNES LYCEE PRIVE DE LA SALLE	0795	LIGNE 04B	keolis Armor-3	3 CHASNE SUR ILLET	RENNES	Metz Volney	32,80
RENNES LYC PRI STE JEANNE D'ARC	0797	LIGNE 04B	keolis Armor-3	3 CHASNE SUR ILLET	RENNES	Metz Volney	32,80
RENNES LYCEE LA LANDE DU BREIL	1047	LIGNE 04B	keolis Armor-3	3 CHASNE SUR ILLET	RENNES	Gare routière	38,00
RENNES -LYC PRO PB CHARLES TILLON	1054	LIGNE 04B	keolis Armor-3	3 CHASNE SUR ILLET	RENNES	Gare routière	38,00
RENNES -CLG PB ANNE DE BRETAGNE	1638	LIGNE 04B	keolis Armor-3	3 CHASNE SUR ILLET	RENNES	Fossés	35,60
RENNES LYC PROF. COETLOGON	1878	LIGNE 04B	keolis Armor-3	3 CHASNE SUR ILLET	RENNES	Gare routière	38,00
ST-GREGOIRE -MF HORTICOLE LES RABINARDI	1976	LIGNE 04B	keolis Armor-3	3 CHASNE SUR ILLET	RENNES	Gare routière	38,00
RENNES LYCEE VHB	2009	LIGNE 04B	keolis Armor-3	3 CHASNE SUR ILLET	RENNES	Gare routière	38,00
RENNES -CLG PV ST VINCENT- LA PROVIDENCE	2069	LIGNE 04B	keolis Armor-3	3 CHASNE SUR ILLET	RENNES	Fossés	35,60
RENNES -LYC PV ST MARTIN	777	LIGNE 09B	keolis Armor-3	3 DOURDAIN	RENNES	Fac de Droit	57,40
RENNES LYCEE EMILE ZOLA	0024	LIGNE 09B	keolis Armor-3	3 DOURDAIN	RENNES	Kergus	60,60
RENNES - LYC PUB JEAN MACE	0026	LIGNE 09B	keolis Armor-3	3 DOURDAIN	RENNES	Fac de Droit	57,40
RENNES -LYC PB JOLIOT CURIE	0029	LIGNE 09B	keolis Armor-3	3 DOURDAIN	RENNES	Joliot Curie	54,40
RENNES -LYC PRO PB JEAN JAURES	0031	LIGNE 09B	keolis Armor-3	3 DOURDAIN	RENNES	Gare routière	61,60
RENNES -LYC PRO PB LOUIS GUILLOUX	0032	LIGNE 09B	keolis Armor-3	3 DOURDAIN	RENNES	ZA St Sulpice	51,60
RENNES LYCEE PRO JOLIOT CURIE	0060	LIGNE 09B	keolis Armor-3	3 DOURDAIN	RENNES	Joliot Curie	54,40
RENNES LYC CHATEAUBRIAND	0710	LIGNE 09B	keolis Armor-3	3 DOURDAIN	RENNES	Joliot Curie	54,40
RENNES -LYC PV ST MARTIN	0777	LIGNE 09B	keolis Armor-3	3 DOURDAIN	RENNES	Fac de Droit	57,40
RENNES LYCEE PRIVE ASSOMPTION	0778	LIGNE 09B	keolis Armor-3	3 DOURDAIN	RENNES	Painlevé	55,80
RENNES -LYC PV J.B. DE LA SALLE	0795	LIGNE 09B	keolis Armor-3	3 DOURDAIN	RENNES	Metz Volney	56,40
RENNES LYC PRI STE JEANNE D'ARC	0797	LIGNE 09B	keolis Armor-3	3 DOURDAIN	RENNES	Metz Volney	56,40
RENNES LYCEE LA LANDE DU BREIL	1047	LIGNE 09B	keolis Armor-3	3 DOURDAIN	RENNES	Gare routière	61,60
RENNES -LYC PRO PB CHARLES TILLON	1054	LIGNE 09B	keolis Armor-3	3 DOURDAIN	RENNES	Gare routière	61,60
RENNES LYCEE JEAN MACE	0026	LIGNE 04B	keolis Armor-3	3 ERCE PRES LIFFRE	RENNES	Fac de Droit	43,80
RENNES LYCEE PUB BREQUIGNY	0028	LIGNE 04B	keolis Armor-3	3 ERCE PRES LIFFRE	RENNES	Gare routière	48,00
RENNES LYC PUB JOLIOT CURIE	0029	LIGNE 04B	keolis Armor-3	3 ERCE PRES LIFFRE	RENNES	Joliot Curie	40,80
RENNES - LYC PUB MENDES FRANCE	0030	LIGNE 04B	keolis Armor-3	3 ERCE PRES LIFFRE	RENNES	Gare routière	48,00
RENNES LYC PROF. JEAN JAURES	0031	LIGNE 04B	keolis Armor-3	3 ERCE PRES LIFFRE	RENNES	Gare routière	48,00
RENNES LYC PROF. LOUIS GUILLOUX	0032	LIGNE 04B	keolis Armor-3	3 ERCE PRES LIFFRE	RENNES	Gare routière	48,00
RENNES LYC CHATEAUBRIAND	0710	LIGNE 04B	keolis Armor-3	3 ERCE PRES LIFFRE	RENNES	Joliot Curie	40,80
RENNES LYC PRI ST MARTIN	0777	LIGNE 04B	keolis Armor-3	3 ERCE PRES LIFFRE	RENNES	Fac de Droit	43,80
RENNES LYCEE PRIVE ASSOMPTION	0778	LIGNE 04B	keolis Armor-3	3 ERCE PRES LIFFRE	RENNES	Painlevé	42,20
RENNES LYCEE STE GENEVIEVE	0783	LIGNE 04B	keolis Armor-3	3 ERCE PRES LIFFRE	RENNES	Gare routière	48,00

Envoyé en préfecture le 25/09/2019
Reçu en préfecture le 25/09/2019
Affiché le
ID : 035-233500016-20190923-19_0401_08-DE

facturation scolaires

CESSON-SEVIGNE - LGT SAINT ETIENNE	0793	LIGNE 04B	keolis Armor-3	3 ERCE PRES LIFFRE	RENNES	Gare routière	48,00
RENNES LYCEE PRIVE DE LA SALLE	0795	LIGNE 04B	keolis Armor-3	3 ERCE PRES LIFFRE	RENNES	Gare routière	48,00
RENNES LYC PRI STE JEANNE D'ARC	0797	LIGNE 04B	keolis Armor-3	3 ERCE PRES LIFFRE	RENNES	Fossés	45,60
RENNES LYC PRI STE THERESE	0840	LIGNE 04B	keolis Armor-3	3 ERCE PRES LIFFRE	RENNES	Gare routière	48,00
RENNES -CLG PB CLOTILDE VAUTIER	0913	LIGNE 04B	keolis Armor-3	3 ERCE PRES LIFFRE	RENNES	Gare routière	48,00
RENNES- GPE ST EXUPERY- SITE G.FRASSATI	1047	LIGNE 04B	keolis Armor-3	3 ERCE PRES LIFFRE	RENNES	Gare routière	48,00
RENNES LYCEE PROF. CHARLES TILLON	1054	LIGNE 04B	keolis Armor-3	3 ERCE PRES LIFFRE	RENNES	Fossés	45,60
RENNES -CLG PB ANNE DE BRETAGNE	1638	LIGNE 04B	keolis Armor-3	3 ERCE PRES LIFFRE	RENNES	Painlevé	42,20
RENNES LYC PROF. COETLOGON	1878	LIGNE 04B	keolis Armor-3	3 ERCE PRES LIFFRE	RENNES	Gare routière	100,00
RENNES LYC PUB R. DESCARTES	1907	LIGNE 04B	keolis Armor-3	3 ERCE PRES LIFFRE	RENNES	Gare routière	100,00
ST-GREGOIRE MAISON FAMILIALE HORTICOLE L	1976	LIGNE 04B	keolis Armor-3	3 ERCE PRES LIFFRE	RENNES	Gare routière	100,00
RENNES -CLG PV ST VINCENT- LA PROVIDENCE	2069	LIGNE 04B	keolis Armor-3	3 ERCE PRES LIFFRE	RENNES	ZA St Sulpice	90,00
RENNES COL DE L'ASSOMPTION	2070	LIGNE 04B	keolis Armor-3	3 ERCE PRES LIFFRE	RENNES	Joliot Curie	92,80
RENNES LYCEE PUB BREQUIGNY	0028	LIGNE 09A	keolis Armor-3	3 FOUGERES	RENNES	Gare routière	100,00
RENNES LYC PUB MENDES FRANCE	0030	LIGNE 09A	keolis Armor-3	3 FOUGERES	RENNES	Fac de Droit	95,80
RENNES LYC PROF. JEAN JAURES	0031	LIGNE 09A	keolis Armor-3	3 FOUGERES	RENNES	Painlevé	94,20
RENNES LYC PROF. LOUIS GUILLOUX	0032	LIGNE 09A	keolis Armor-3	3 FOUGERES	RENNES	Metz Volney	94,80
RENNES LYC CHATEAUBRIAND	0710	LIGNE 09A	keolis Armor-3	3 FOUGERES	RENNES	Gare routière	100,00
RENNES -ETAB REG D'ENS ADAPTE	0747	LIGNE 09A	keolis Armor-3	3 FOUGERES	RENNES	Gare routière	100,00
RENNES LYC PRI ST MARTIN	0777	LIGNE 09A	keolis Armor-3	3 FOUGERES	RENNES	Gare routière	100,00
RENNES LYCEE PRIVE ASSOMPTION	0778	LIGNE 09A	keolis Armor-3	3 FOUGERES	RENNES	Joliot Curie	92,80
RENNES -LYC PV STE JEANNE D'ARC	0797	LIGNE 09A	keolis Armor-3	3 FOUGERES	RENNES	Gare routière	100,00
RENNES LYCEE LA LANDE DU BREIL	1047	LIGNE 09A	keolis Armor-3	3 FOUGERES	RENNES	Gare routière	100,00
RENNES LYCEE PROF. CHARLES TILLON	1054	LIGNE 09A	keolis Armor-3	3 FOUGERES	RENNES	Fossés	97,60
RENNES LYC PROF. COETLOGON	1878	LIGNE 09A	keolis Armor-3	3 FOUGERES	RENNES	Gare routière	60,00
RENNES CM. ET P. RENNES BEAULIEU	1926	LIGNE 09A	keolis Armor-3	3 FOUGERES	RENNES	Kergus	59,00
ST-GREGOIRE - MFR HORTICOLE LES RABINARD	1976	LIGNE 09A	keolis Armor-3	3 FOUGERES	RENNES	Fac de Droit	55,80
RENNES -LYC PB V. ET H. BASCH	2009	LIGNE 09A	keolis Armor-3	3 FOUGERES	RENNES	Gare routière	60,00
RENNES -CLG PV ST VINCENT- LA PROVIDENCE	2069	LIGNE 09A	keolis Armor-3	3 FOUGERES	RENNES	Joliot Curie	52,80
RENNES -LYC PRO PB MENDES FRANCE	1789	LIGNE 04B	keolis Armor-3	3 GAHARD	RENNES	Gare routière	60,00
RENNES LYCEE EMILE ZOLA	0024	LIGNE 04B	keolis Armor-3	3 GAHARD	RENNES	Gare routière	60,00
RENNES LYCEE JEAN MACE	0026	LIGNE 04B	keolis Armor-3	3 GAHARD	RENNES	Gare routière	60,00
RENNES -LYC PB BREQUIGNY	0028	LIGNE 04B	keolis Armor-3	3 GAHARD	RENNES	Joliot Curie	52,80
RENNES LYC PUB JOLIOT CURIE	0029	LIGNE 04B	keolis Armor-3	3 GAHARD	RENNES	Gare routière	60,00
RENNES LYC PUB MENDES FRANCE	0030	LIGNE 04B	keolis Armor-3	3 GAHARD	RENNES	Gare routière	60,00
RENNES LYC PROF. JEAN JAURES	0031	LIGNE 04B	keolis Armor-3	3 GAHARD	RENNES	Gare routière	60,00
RENNES LYC PROF. LOUIS GUILLOUX	0032	LIGNE 04B	keolis Armor-3	3 GAHARD	RENNES	Gare routière	60,00
RENNES COL LES ORMEAUX	0033	LIGNE 04B	keolis Armor-3	3 GAHARD	RENNES	Gare routière	60,00
RENNES LYC CHATEAUBRIAND	0710	LIGNE 04B	keolis Armor-3	3 GAHARD	RENNES	Joliot Curie	52,80
RENNES LYC PRI ST VINCENT	0776	LIGNE 04B	keolis Armor-3	3 GAHARD	RENNES	Fossés	57,60
RENNES LYC PRI ST MARTIN	0777	LIGNE 04B	keolis Armor-3	3 GAHARD	RENNES	Fac de Droit	55,80
RENNES -LYC PV ASSOMPTION	0778	LIGNE 04B	keolis Armor-3	3 GAHARD	RENNES	Painlevé	54,20
CESSON-SEVIGNE - LGT SAINT ETIENNE	0793	LIGNE 04B	keolis Armor-3	3 GAHARD	RENNES	Gare routière	60,00
RENNES -LYC PV J.B. DE LA SALLE	0795	LIGNE 04B	keolis Armor-3	3 GAHARD	RENNES	Metz Volney	54,80
RENNES LYC PRI STE JEANNE D'ARC	0797	LIGNE 04B	keolis Armor-3	3 GAHARD	RENNES	Metz Volney	54,80
RENNES -CLG PB CLOTILDE VAUTIER	0913	LIGNE 04B	keolis Armor-3	3 GAHARD	RENNES	Metz Volney	54,80
RENNES LYCEE LA LANDE DU BREIL	1047	LIGNE 04B	keolis Armor-3	3 GAHARD	RENNES	Gare routière	60,00
RENNES LYCEE PROF. CHARLES TILLON	1054	LIGNE 04B	keolis Armor-3	3 GAHARD	RENNES	Gare routière	60,00
RENNES -CLG PB ANNE DE BRETAGNE	1638	LIGNE 04B	keolis Armor-3	3 GAHARD	RENNES	Fossés	57,60
RENNES LYC PROF. COETLOGON	1878	LIGNE 04B	keolis Armor-3	3 GAHARD	RENNES	Gare routière	60,00
RENNES -LYC PB V. ET H. BASCH	2009	LIGNE 04B	keolis Armor-3	3 GAHARD	RENNES	Gare routière	60,00
RENNES COL ST VINCENT	2069	LIGNE 04B	keolis Armor-3	3 GAHARD	RENNES	Fossés	57,60
RENNES COL DE L'ASSOMPTION	2070	LIGNE 04B	keolis Armor-3	3 GAHARD	RENNES	Painlevé	54,20
RENNES - LYC PUB EMILE ZOLA	0024	LIGNE 09A	keolis Armor-3	3 GOSNE	RENNES	Kergus	47,00
RENNES LYCEE JEAN MACE	0026	LIGNE 09A	keolis Armor-3	3 GOSNE	RENNES	Fac de Droit	43,60
RENNES LYC PUB JOLIOT CURIE	0029	LIGNE 09A	keolis Armor-3	3 GOSNE	RENNES	Joliot Curie	40,80
RENNES - LYC PUB MENDES FRANCE	0030	LIGNE 09A	keolis Armor-3	3 GOSNE	RENNES	Gare routière	48,00
RENNES LYC PROF. JEAN JAURES	0031	LIGNE 09A	keolis Armor-3	3 GOSNE	RENNES	Gare routière	48,00
RENNES LYC PROF. LOUIS GUILLOUX	0032	LIGNE 09A	keolis Armor-3	3 GOSNE	RENNES	ZA St Sulpice	38,00
RENNES LYC PROF. BREQUIGNY	0059	LIGNE 09A	keolis Armor-3	3 GOSNE	RENNES	Gare routière	48,00
RENNES LYC CHATEAUBRIAND	0710	LIGNE 09A	keolis Armor-3	3 GOSNE	RENNES	Joliot Curie	40,80
RENNES -LYC PV ST VINCENT-LA PROVIDENCE	0776	LIGNE 09A	keolis Armor-3	3 GOSNE	RENNES	Fossés	45,60
RENNES LYC PRI ST MARTIN	0777	LIGNE 09A	keolis Armor-3	3 GOSNE	RENNES	Fac de Droit	43,80
RENNES LYCEE PRIVE ASSOMPTION	0778	LIGNE 09A	keolis Armor-3	3 GOSNE	RENNES	Painlevé	42,20
RENNES LYCEE PRIVE DE LA SALLE	0795	LIGNE 09A	keolis Armor-3	3 GOSNE	RENNES	Metz Volney	42,80
RENNES LYC PRI STE JEANNE D'ARC	0797	LIGNE 09A	keolis Armor-3	3 GOSNE	RENNES	Metz Volney	42,80
RENNES -CLG PB CLOTILDE VAUTIER	0913	LIGNE 09A	keolis Armor-3	3 GOSNE	RENNES	Metz Volney	42,80
RENNES LYCEE LA LANDE DU BREIL	1047	LIGNE 09A	keolis Armor-3	3 GOSNE	RENNES	Gare routière	48,00
RENNES LYCEE PROF. CHARLES TILLON	1054	LIGNE 09A	keolis Armor-3	3 GOSNE	RENNES	Gare routière	48,00
RENNES LYC PROF. COETLOGON	1878	LIGNE 09A	keolis Armor-3	3 GOSNE	RENNES	Gare routière	48,00
RENNES LYC PUB R. DESCARTES	1907	LIGNE 09A	keolis Armor-3	3 GOSNE	RENNES	Gare routière	48,00
RENNES -LYC PB V. ET H. BASCH	2009	LIGNE 09A	keolis Armor-3	3 GOSNE	RENNES	Gare routière	48,00
RENNES COL DE L'ASSOMPTION	2070	LIGNE 09A	keolis Armor-3	3 GOSNE	RENNES	Painlevé	42,20
RENNES -LYC PB R. DESCARTES	1907	LIGNE 09B	keolis Armor-3	3 LA BOUEXIERE	RENNES	Gare routière	54,00
RENNES - LYC PUB EMILE ZOLA	0024	LIGNE 09B	keolis Armor-3	3 LA BOUEXIERE	RENNES	Kergus	53,00
RENNES LYCEE JEAN MACE	0026	LIGNE 09B	keolis Armor-3	3 LA BOUEXIERE	RENNES	Fac de Droit	49,80
RENNES - COL PUB LES GAYEULLES	0027	LIGNE 09B	keolis Armor-3	3 LA BOUEXIERE	RENNES	Joliot Curie	46,80
RENNES LYCEE PUB BREQUIGNY	0028	LIGNE 09B	keolis Armor-3	3 LA BOUEXIERE	RENNES	Gare routière	54,00
RENNES LYC PUB JOLIOT CURIE	0029	LIGNE 09B	keolis Armor-3	3 LA BOUEXIERE	RENNES	Joliot Curie	46,80
RENNES LYC PUB MENDES FRANCE	0030	LIGNE 09B	keolis Armor-3	3 LA BOUEXIERE	RENNES	Gare routière	54,00
RENNES -LYC PRO PB JEAN JAURES	0031	LIGNE 09B	keolis Armor-3	3 LA BOUEXIERE	RENNES	Gare routière	54,00
RENNES LYC PROF. LOUIS GUILLOUX	0032	LIGNE 09B	keolis Armor-3	3 LA BOUEXIERE	RENNES	ZA St Sulpice	44,00
RENNES LYC PROF. BREQUIGNY	0059	LIGNE 09B	keolis Armor-3	3 LA BOUEXIERE	RENNES	Gare routière	54,00
RENNES LYC CHATEAUBRIAND	0710	LIGNE 09B	keolis Armor-3	3 LA BOUEXIERE	RENNES	Joliot Curie	46,80
RENNES LYC PRI ST VINCENT	0776	LIGNE 09B	keolis Armor-3	3 LA BOUEXIERE	RENNES	Fossés	51,60
RENNES LYC PRI ST MARTIN	0777	LIGNE 09B	keolis Armor-3	3 LA BOUEXIERE	RENNES	Fac de Droit	49,80
RENNES LYCEE PRIVE ASSOMPTION	0778	LIGNE 09B	keolis Armor-3	3 LA BOUEXIERE	RENNES	Painlevé	48,20
RENNES LYCEE PRIVE DE LA SALLE	0795	LIGNE 09B	keolis Armor-3	3 LA BOUEXIERE	RENNES	Metz Volney	48,80
RENNES LYC PRI STE JEANNE D'ARC	0797	LIGNE 09B	keolis Armor-3	3 LA BOUEXIERE	RENNES	Metz Volney	48,80
RENNES LYC PRI STE THERESE	0840	LIGNE 09B	keolis Armor-3	3 LA BOUEXIERE	RENNES	Gare routière	54,00
RENNES LYCEE LA LANDE DU BREIL	1047	LIGNE 09B	keolis Armor-3	3 LA BOUEXIERE	RENNES	Gare routière	54,00
RENNES LYCEE PROF. CHARLES TILLON	1054	LIGNE 09B	keolis Armor-3	3 LA BOUEXIERE	RENNES	Gare routière	54,00
RENNES LYC PROF. MENDES FRANCE	1789	LIGNE 09B	keolis Armor-3	3 LA BOUEXIERE	RENNES	Gare routière	54,00
RENNES LYC PROF. COETLOGON	1878	LIGNE 09B	keolis Armor-3	3 LA BOUEXIERE	RENNES	Gare routière	54,00
RENNES -CM. ET P. RENNES BEAULIEU	1926	LIGNE 09B	keolis Armor-3	3 LA BOUEXIERE	RENNES	Joliot Curie	46,80
ST-GREGOIRE MAISON FAMILIALE HORTICOLE L	1976	LIGNE 09B	keolis Armor-3	3 LA BOUEXIERE	RENNES	Gare routière	54,00
RENNES COL ST VINCENT	2069	LIGNE 09B	keolis Armor-3	3 LA BOUEXIERE	RENNES	Fossés	51,60
RENNES COL DE L'ASSOMPTION	2070	LIGNE 09B	keolis Armor-3	3 LA BOUEXIERE	RENNES	Painlevé	48,20
RENNES -SEGPA PV ST VINCENT-LA PROVIDENC	2264	LIGNE 09B	keolis Armor-3	3 LA BOUEXIERE	RENNES	Fossés	51,60
BAULON -MF RURALE	9900	LIGNE 09B	keolis Armor-3	3 LA BOUEXIERE	RENNES	Gare routière	54,00
RENNES -LYC PB JEAN MACE	0026	LIGNE 09A	keolis Armor-3	3 LA CHAPELLE ST AUBERT	RENNES	Fac de Droit	73,80
RENNES -LYC PB JOLIOT CURIE	0029	LIGNE 09A	keolis Armor-3	3 LA CHAPELLE ST AUBERT	RENNES	Joliot Curie	70,80
RENNES - LYC PUB MENDES FRANCE	0030	LIGNE 09A	keolis Armor-3	3 LA CHAPELLE ST AUBERT	RENNES	Gare routière	78,00
RENNES LYC CHATEAUBRIAND	0710	LIGNE 09A	keolis Armor-3	3 LA CHAPELLE ST AUBERT	RENNES	Joliot Curie	70,80
RENNES -LYC PV ASSOMPTION	0778	LIGNE 09A	keolis Armor-3	3 LA CHAPELLE ST AUBERT	RENNES	Painlevé	72,20
RENNES LYC PRI STE GENEVIEVE	0783	LIGNE 09A	keolis Armor-3	3 LA CHAPELLE ST AUBERT	RENNES	Gare routière	78,00
RENNES LYCEE LA LANDE DU BREIL	1047	LIGNE 09A	keolis Armor-3	3 LA CHAPELLE ST AUBERT	RENNES	Gare routière	78,00
RENNES -LYC PRO PB MENDES FRANCE	1789	LIGNE 09A	keolis Armor-3	3 LA CHAPELLE ST AUBERT	RENNES	Gare routière	78,00
RENNES LYC PROF. COETLOGON	1878	LIGNE 09A	keolis Armor-3	3 LA CHAPELLE ST AUBERT	RENNES	Gare routière	78,00
RENNES - LYC PUB EMILE ZOLA	0024	LIGNE 09B	keolis Armor-3	3 LIFFRE	RENNES	Kergus	35,00
RENNES LYCEE JEAN MACE	0026	LIGNE 09B	keolis Armor-3	3 LIFFRE	RENNES	Fac de Droit	31,80
RENNES LYCEE PUB BREQUIGNY	0028	LIGNE 09B	keolis Armor-3	3 LIFFRE	RENNES	Gare routière	36,00
RENNES LYC PUB JOLIOT CURIE	0029	LIGNE 09B	keolis Armor-3	3 LIFFRE	RENNES	Joliot Curie	28,80
RENNES LYC PUB MENDES FRANCE	0030	LIGNE 09B	keolis Armor-3	3 LIFFRE	RENNES	Gare routière	36,00

Envoyé en préfecture le 25/09/2019
Reçu en préfecture le 25/09/2019
Affiché le
ID : 035-233500016-20190923-19_0401_08-DE

facturation scolaires

RENNES LYC PROF. JEAN JAURES	0031	LIGNE 09B	keolis Armor-3	3 LIFFRE	RENNES
RENNES LYC PROF. LOUIS GUILLOUX	0032	LIGNE 09B	keolis Armor-3	3 LIFFRE	RENNES
RENNES - LYC PRO PB BREQUIGNY	0059	LIGNE 09B	keolis Armor-3	3 LIFFRE	RENNES
RENNES LYC CHATEAUBRIAND	0710	LIGNE 09B	keolis Armor-3	3 LIFFRE	RENNES
RENNES -CLG PB ECHANGE	0759	LIGNE 09B	keolis Armor-3	3 LIFFRE	RENNES
RENNES LYC PRI ST VINCENT	0776	LIGNE 09B	keolis Armor-3	3 LIFFRE	RENNES
RENNES LYC PRI ST MARTIN	0777	LIGNE 09B	keolis Armor-3	3 LIFFRE	RENNES
RENNES LYCEE PRIVE ASSOMPTION	0778	LIGNE 09B	keolis Armor-3	3 LIFFRE	RENNES
RENNES LYC PRI STE GENEVIEVE	0783	LIGNE 09B	keolis Armor-3	3 LIFFRE	RENNES
RENNES LYCEE PRIVE DE LA SALLE	0795	LIGNE 09B	keolis Armor-3	3 LIFFRE	RENNES
RENNES LYC PRI STE JEANNE D'ARC	0797	LIGNE 09B	keolis Armor-3	3 LIFFRE	RENNES
ST-MEEN-LE-GRAND -LYC HOT NOTRE DAME	0807	LIGNE 09B	keolis Armor-3	3 LIFFRE	RENNES
RENNES -LYC PV STE THERESE	0840	LIGNE 09B	keolis Armor-3	3 LIFFRE	RENNES
RENNES COLLEGE MONTBARROT/MALIFEU	0895	LIGNE 09B	keolis Armor-3	3 LIFFRE	RENNES
RENNES COL CLOTILDE VAUTIER	0913	LIGNE 09B	keolis Armor-3	3 LIFFRE	RENNES
RENNES LYCEE LA LANDE DU BREIL	1047	LIGNE 09B	keolis Armor-3	3 LIFFRE	RENNES
RENNES LYCEE PROF. CHARLES TILLON	1054	LIGNE 09B	keolis Armor-3	3 LIFFRE	RENNES
RENNES -CLG PB ANNE DE BRETAGNE	1638	LIGNE 09B	keolis Armor-3	3 LIFFRE	RENNES
RENNES LYC PROF. MENDES FRANCE	1789	LIGNE 09B	keolis Armor-3	3 LIFFRE	RENNES
RENNES COL LA BINQUINAIS	1851	LIGNE 09B	keolis Armor-3	3 LIFFRE	RENNES
RENNES LYC PROF. COETLOGON	1878	LIGNE 09B	keolis Armor-3	3 LIFFRE	RENNES
RENNES LYC PUB R. DESCARTES	1907	LIGNE 09B	keolis Armor-3	3 LIFFRE	RENNES
RENNES -CM. ET P. RENNES BEAULIEU	1926	LIGNE 09B	keolis Armor-3	3 LIFFRE	RENNES
GOVEN -MF RURALE	1975	LIGNE 09B	keolis Armor-3	3 LIFFRE	RENNES
ST-GREGOIRE - MFR HORTICOLE LES RABINARD	1976	LIGNE 09B	keolis Armor-3	3 LIFFRE	RENNES
RENNES LYCEE V. ET H. BASCH	2009	LIGNE 09B	keolis Armor-3	3 LIFFRE	RENNES
RENNES COL ST VINCENT	2069	LIGNE 09B	keolis Armor-3	3 LIFFRE	RENNES
RENNES -CLG PV DE L'ASSOMPTION	2070	LIGNE 09B	keolis Armor-3	3 LIFFRE	RENNES
RENNES COL STE THERESE	2071	LIGNE 09B	keolis Armor-3	3 LIFFRE	RENNES
RENNES -SEGPA PV ST VINCENT-LA PROVIDENC	2264	LIGNE 09B	keolis Armor-3	3 LIFFRE	RENNES
'RENNES -LYC PB EMILE ZOLA	0024	LIGNE 09A	keolis Armor-3	3 MEZIERES SUR COUESNON	RENNES
RENNES LYCEE JEAN MACE	0026	LIGNE 09A	keolis Armor-3	3 MEZIERES SUR COUESNON	RENNES
RENNES - LYC PUB JOLIOT CURIE	0029	LIGNE 09A	keolis Armor-3	3 MEZIERES SUR COUESNON	RENNES
RENNES -LYC PRO PB JEAN JAURES	0031	LIGNE 09A	keolis Armor-3	3 MEZIERES SUR COUESNON	RENNES
RENNES LYC PROF. LOUIS GUILLOUX	0032	LIGNE 09A	keolis Armor-3	3 MEZIERES SUR COUESNON	RENNES
RENNES LYC CHATEAUBRIAND	0710	LIGNE 09A	keolis Armor-3	3 MEZIERES SUR COUESNON	RENNES
RENNES -LYC PV ST VINCENT-LA PROVIDENCE	0776	LIGNE 09A	keolis Armor-3	3 MEZIERES SUR COUESNON	RENNES
RENNES LYC PRI ST MARTIN	0777	LIGNE 09A	keolis Armor-3	3 MEZIERES SUR COUESNON	RENNES
RENNES LYCEE PRIVE ASSOMPTION	0778	LIGNE 09A	keolis Armor-3	3 MEZIERES SUR COUESNON	RENNES
RENNES -LYC PV J.B. DE LA SALLE	0795	LIGNE 09A	keolis Armor-3	3 MEZIERES SUR COUESNON	RENNES
RENNES -LYC PV STE JEANNE D'ARC	0797	LIGNE 09A	keolis Armor-3	3 MEZIERES SUR COUESNON	RENNES
RENNES LYCEE LA LANDE DU BREIL	1047	LIGNE 09A	keolis Armor-3	3 MEZIERES SUR COUESNON	RENNES
RENNES LYC PROF. COETLOGON	1878	LIGNE 09A	keolis Armor-3	3 MEZIERES SUR COUESNON	RENNES
RENNES LYCEE JEAN MACE	0026	LIGNE 04A	keolis Armor-3	3 MOUAZE	RENNES
RENNES LYCEE JEAN MACE	0026	LIGNE 04B	keolis Armor-3	3 MOUAZE	RENNES
RENNES - LYC PUB BREQUIGNY	0028	LIGNE 04A	keolis Armor-3	3 MOUAZE	RENNES
RENNES -LYC PB BREQUIGNY	0028	LIGNE 04B	keolis Armor-3	3 MOUAZE	RENNES
RENNES - LYC PUB JOLIOT CURIE	0029	LIGNE 04A	keolis Armor-3	3 MOUAZE	RENNES
RENNES - LYC PUB JOLIOT CURIE	0029	LIGNE 04B	keolis Armor-3	3 MOUAZE	RENNES
RENNES LYC PUB MENDES FRANCE	0030	LIGNE 04A	keolis Armor-3	3 MOUAZE	RENNES
RENNES -LYC PB MENDES FRANCE	0030	LIGNE 04B	keolis Armor-3	3 MOUAZE	RENNES
RENNES - LYC PRO PUB LOUIS GUILLOUX	0032	LIGNE 04A	keolis Armor-3	3 MOUAZE	RENNES
RENNES -LYC PRO PB LOUIS GUILLOUX	0032	LIGNE 04B	keolis Armor-3	3 MOUAZE	RENNES
RENNES - LYC PRO PB BREQUIGNY	0059	LIGNE 04B	keolis Armor-3	3 MOUAZE	RENNES
RENNES LYC CHATEAUBRIAND	0710	LIGNE 04A	keolis Armor-3	3 MOUAZE	RENNES
RENNES LYC CHATEAUBRIAND	0710	LIGNE 04B	keolis Armor-3	3 MOUAZE	RENNES
RENNES LYC PRI ST VINCENT	0776	LIGNE 04A	keolis Armor-3	3 MOUAZE	RENNES
RENNES LYC PRI ST MARTIN	0777	LIGNE 04A	keolis Armor-3	3 MOUAZE	RENNES
RENNES LYC PRI ST MARTIN	0777	LIGNE 04B	keolis Armor-3	3 MOUAZE	RENNES
RENNES LYCEE PRIVE ASSOMPTION	0778	LIGNE 04A	keolis Armor-3	3 MOUAZE	RENNES
RENNES LYCEE PRIVE ASSOMPTION	0778	LIGNE 04B	keolis Armor-3	3 MOUAZE	RENNES
RENNES -LYC PV STE GENEVIEVE	0783	LIGNE 04B	keolis Armor-3	3 MOUAZE	RENNES
CESSON-SEVIGNE - LGT SAINT ETIENNE	0793	LIGNE 04B	keolis Armor-3	3 MOUAZE	RENNES
RENNES LYCEE PRIVE DE LA SALLE	0795	LIGNE 04A	keolis Armor-3	3 MOUAZE	RENNES
RENNES LYCEE PRIVE DE LA SALLE	0795	LIGNE 04B	keolis Armor-3	3 MOUAZE	RENNES
RENNES LYC PRI STE JEANNE D'ARC	0797	LIGNE 04A	keolis Armor-3	3 MOUAZE	RENNES
RENNES LYC PRI STE JEANNE D'ARC	0797	LIGNE 04B	keolis Armor-3	3 MOUAZE	RENNES
RENNES LYC PRI STE THERESE	0840	LIGNE 04B	keolis Armor-3	3 MOUAZE	RENNES
RENNES -CLG PB CLOTILDE VAUTIER	0913	LIGNE 04B	keolis Armor-3	3 MOUAZE	RENNES
RENNES -LYC PRO LA LANDE DU BREIL	1047	LIGNE 04A	keolis Armor-3	3 MOUAZE	RENNES
RENNES LYCEE LA LANDE DU BREIL	1047	LIGNE 04B	keolis Armor-3	3 MOUAZE	RENNES
RENNES -LYC PRO PB CHARLES TILLON	1054	LIGNE 04B	keolis Armor-3	3 MOUAZE	RENNES
RENNES COLLEGE ANNE DE BRETAGNE	1638	LIGNE 04B	keolis Armor-3	3 MOUAZE	RENNES
RENNES -LYC PRO PB MENDES FRANCE	1789	LIGNE 04B	keolis Armor-3	3 MOUAZE	RENNES
RENNES LYC PROF. COETLOGON	1878	LIGNE 04A	keolis Armor-3	3 MOUAZE	RENNES
RENNES LYC PROF. COETLOGON	1878	LIGNE 04B	keolis Armor-3	3 MOUAZE	RENNES
RENNES -LYC PB R. DESCARTES	1907	LIGNE 04B	keolis Armor-3	3 MOUAZE	RENNES
ST-GREGOIRE -MF HORTICOLE LES RABINARDI	1976	LIGNE 04B	keolis Armor-3	3 MOUAZE	RENNES
RENNES -CLG PV ST VINCENT- LA PROVIDENCE	2069	LIGNE 04A	keolis Armor-3	3 MOUAZE	RENNES
RENNES -CLG PV ST VINCENT- LA PROVIDENCE	2069	LIGNE 04B	keolis Armor-3	3 MOUAZE	RENNES
RENNES COL DE L'ASSOMPTION	2070	LIGNE 04A	keolis Armor-3	3 MOUAZE	RENNES
RENNES -CLG PV DE L'ASSOMPTION	2070	LIGNE 04B	keolis Armor-3	3 MOUAZE	RENNES
CESSON-SEVIGNE -LYC PB SEVIGNE	2304	LIGNE 04B	keolis Armor-3	3 MOUAZE	RENNES
RENNES LYC PROF. JEAN JAURES	0031	LIGNE 09A	keolis Armor-3	3 ROMAGNE	RENNES
RENNES -LYC PV ST MARTIN	0777	LIGNE 09A	keolis Armor-3	3 ROMAGNE	RENNES
RENNES LYCEE PRIVE ASSOMPTION	0778	LIGNE 09A	keolis Armor-3	3 ROMAGNE	RENNES
RENNES LYC PRI STE GENEVIEVE	0783	LIGNE 09A	keolis Armor-3	3 ROMAGNE	RENNES
RENNES -LYC PV J.B. DE LA SALLE	0795	LIGNE 09A	keolis Armor-3	3 ROMAGNE	RENNES
RENNES LYC PRI STE THERESE	0840	LIGNE 09A	keolis Armor-3	3 ROMAGNE	RENNES
RENNES LYC PROF. COETLOGON	1878	LIGNE 09A	keolis Armor-3	3 ROMAGNE	RENNES
RENNES COL DE L'ASSOMPTION	2070	LIGNE 09A	keolis Armor-3	3 ROMAGNE	RENNES
RENNES LYC PUB JOLIOT CURIE	0029	LIGNE 04A	keolis Armor-3	3 ROMAZY	RENNES
RENNES LYC PUB MENDES FRANCE	0030	LIGNE 04A	keolis Armor-3	3 ROMAZY	RENNES
RENNES -LYC PRO PB LOUIS GUILLOUX	0032	LIGNE 04A	keolis Armor-3	3 ROMAZY	RENNES
RENNES -LYC PB CHATEAUBRIAND	0710	LIGNE 04A	keolis Armor-3	3 ROMAZY	RENNES
RENNES -LYC PV ST MARTIN	0777	LIGNE 04A	keolis Armor-3	3 ROMAZY	RENNES
RENNES -LYC PV ASSOMPTION	0778	LIGNE 04A	keolis Armor-3	3 ROMAZY	RENNES
RENNES LYC PRI STE JEANNE D'ARC	0797	LIGNE 04A	keolis Armor-3	3 ROMAZY	RENNES
RENNES -LYC PB R. DESCARTES	1907	LIGNE 04A	keolis Armor-3	3 ROMAZY	RENNES
RENNES -CM. ET P. RENNES BEAULIEU	1926	LIGNE 04A	keolis Armor-3	3 ROMAZY	RENNES
RENNES - LYC PUB EMILE ZOLA	0024	LIGNE 04A	keolis Armor-3	3 SENS DE BRETAGNE	RENNES
RENNES LYCEE JEAN MACE	0026	LIGNE 04A	keolis Armor-3	3 SENS DE BRETAGNE	RENNES
RENNES LYCEE PUB BREQUIGNY	0028	LIGNE 04A	keolis Armor-3	3 SENS DE BRETAGNE	RENNES
RENNES LYC PUB JOLIOT CURIE	0029	LIGNE 04A	keolis Armor-3	3 SENS DE BRETAGNE	RENNES
RENNES LYC PROF. JEAN JAURES	0031	LIGNE 04A	keolis Armor-3	3 SENS DE BRETAGNE	RENNES
RENNES LYC PROF. LOUIS GUILLOUX	0032	LIGNE 04A	keolis Armor-3	3 SENS DE BRETAGNE	RENNES
RENNES LYC PROF. BREQUIGNY	0059	LIGNE 04A	keolis Armor-3	3 SENS DE BRETAGNE	RENNES
RENNES LYC CHATEAUBRIAND	0710	LIGNE 04A	keolis Armor-3	3 SENS DE BRETAGNE	RENNES
RENNES -ETAB REG D'ENS ADAPTE	0747	LIGNE 04A	keolis Armor-3	3 SENS DE BRETAGNE	RENNES
RENNES LYC PRI ST VINCENT	0776	LIGNE 04A	keolis Armor-3	3 SENS DE BRETAGNE	RENNES
RENNES LYC PRI ST MARTIN	0777	LIGNE 04A	keolis Armor-3	3 SENS DE BRETAGNE	RENNES
RENNES LYCEE PRIVE ASSOMPTION	0778	LIGNE 04A	keolis Armor-3	3 SENS DE BRETAGNE	RENNES
RENNES -LYC PV STE GENEVIEVE	0783	LIGNE 04A	keolis Armor-3	3 SENS DE BRETAGNE	RENNES
CESSON-SEVIGNE -LGT F.OZANAM-SITE ST ETI	0793	LIGNE 04A	keolis Armor-3	3 SENS DE BRETAGNE	RENNES

Gare routière	36,00
Fossés	33,60
Fac de Droit	31,80
Painlevé	30,20
Gare routière	36,00
Metz Volney	30,80
Metz Volney	30,80
Gare routière	36,00
Gare routière	36,00
Gare routière	36,00
Metz Volney	30,80
Gare routière	36,00
Gare routière	36,00
Fossés	33,60
Gare routière	36,00
Gare routière	36,00
Gare routière	36,00
Gare routière	36,00
Joliot Curie	28,80
Gare routière	36,00
Gare routière	36,00
Gare routière	36,00
Fossés	33,60
Painlevé	30,20
Gare routière	36,00
Fossés	33,60
Kergus	61,00
Fac de Droit	57,80
Joliot Curie	54,80
Gare routière	62,00
ZA St Sulpice	52,00
Joliot Curie	54,80
Fossés	59,60
Fac de Droit	57,80
Painlevé	56,20
Metz Volney	56,80
Metz Volney	56,80
Gare routière	62,00
Gare routière	62,00
Fac de Droit	23,80
Fac de Droit	23,80
Gare routière	28,00
Gare routière	28,00
Joliot Curie	20,80
Joliot Curie	20,80
Gare routière	28,00
Gare routière	28,00
Gare routière	28,00
Gare routière	28,00
Gare routière	28,00
Joliot Curie	20,80
Joliot Curie	20,80
Fossés	25,60
Fac de Droit	23,80
Fac de Droit	23,80
Painlevé	22,20
Painlevé	22,20
Gare routière	28,00
Gare routière	28,00
Metz Volney	22,80
Metz Volney	22,80
Metz Volney	22,80
Metz Volney	22,80
Gare routière	28,00
Metz Volney	22,80
Gare routière	28,00
Gare routière	28,00
Gare routière	28,00
Fossés	25,60
Gare routière	28,00
Gare routière	28,00
Gare routière	28,00
Gare routière	28,00
Gare routière	28,00
Gare routière	28,00
Gare routière	28,00
Gare routière	28,00
Painlevé	22,20
Painlevé	22,20
Gare routière	28,00
Gare routière	86,00
Fac de Droit	81,80
Painlevé	80,20
Gare routière	86,00
Metz Volney	80,80
Gare routière	86,00
Gare routière	86,00
Painlevé	80,20
Joliot Curie	65,80
Gare routière	73,00
Gare routière	73,00
Joliot Curie	65,80
Fac de Droit	68,80
Painlevé	67,20
Metz Volney	67,80
Gare routière	73,00
Joliot Curie	65,80
Kergus	63,00
Fac de Droit	59,80
Gare routière	64,00
Joliot Curie	56,80
Gare routière	64,00
Gare routière	64,00
Gare routière	64,00
Joliot Curie	56,80
Gare routière	64,00
Fossés	61,60
Fac de Droit	59,80
Painlevé	58,20
Gare routière	64,00
Gare routière	64,00

Envoyé en préfecture le 25/09/2019
Reçu en préfecture le 25/09/2019
Affiché le
ID : 035-233500016-20190923-19_0401_08-DE

facturation scolaires

RENNES LYCEE PRIVE DE LA SALLE	0795	LIGNE 04A	keolis Armor-3	3 SENS DE BRETAGNE	RENNES	Gare routière	64,00
RENNES LYC PRI STE JEANNE D'ARC	0797	LIGNE 04A	keolis Armor-3	3 SENS DE BRETAGNE	RENNES	Kergus	63,00
RENNES LYCEE LA LANDE DU BREIL	1047	LIGNE 04A	keolis Armor-3	3 SENS DE BRETAGNE	RENNES	Kergus	39,00
RENNES LYCEE PROF. CHARLES TILLON	1054	LIGNE 04A	keolis Armor-3	3 SENS DE BRETAGNE	RENNES	Fac de Droit	35,80
RENNES LYC PROF. COETLOGON	1878	LIGNE 04A	keolis Armor-3	3 SENS DE BRETAGNE	RENNES	Gare routière	40,00
RENNES -LYC PB V. ET H. BASCH	2009	LIGNE 04A	keolis Armor-3	3 SENS DE BRETAGNE	RENNES	Joliot Curie	32,80
RENNES -CLG PV ST VINCENT- LA PROVIDENCE	2069	LIGNE 04A	keolis Armor-3	3 SENS DE BRETAGNE	RENNES	Gare routière	40,00
RENNES LYCEE EMILE ZOLA	0024	LIGNE 04A	keolis Armor-3	3 ST AUBIN D'AUBIGNE	RENNES	Gare routière	40,00
RENNES LYCEE JEAN MACE	0026	LIGNE 04A	keolis Armor-3	3 ST AUBIN D'AUBIGNE	RENNES	Gare routière	40,00
RENNES LYCEE PUB BREQUIGNY	0028	LIGNE 04A	keolis Armor-3	3 ST AUBIN D'AUBIGNE	RENNES	Joliot Curie	32,80
RENNES LYC PUB JOLIOT CURIE	0029	LIGNE 04A	keolis Armor-3	3 ST AUBIN D'AUBIGNE	RENNES	Fossés	37,60
RENNES LYC PUB MENDES FRANCE	0030	LIGNE 04A	keolis Armor-3	3 ST AUBIN D'AUBIGNE	RENNES	Fac de Droit	36,80
RENNES LYC PROF. JEAN JAURES	0031	LIGNE 04A	keolis Armor-3	3 ST AUBIN D'AUBIGNE	RENNES	Painlevé	34,20
RENNES LYC PROF. LOUIS GUILLOUX	0032	LIGNE 04A	keolis Armor-3	3 ST AUBIN D'AUBIGNE	RENNES	Gare routière	40,00
RENNES LYC PROF. BREQUIGNY	0059	LIGNE 04A	keolis Armor-3	3 ST AUBIN D'AUBIGNE	RENNES	Gare routière	40,00
RENNES LYC CHATEAUBRIAND	0710	LIGNE 04A	keolis Armor-3	3 ST AUBIN D'AUBIGNE	RENNES	Metz Volney	34,80
RENNES LYC PRI ST VINCENT	0776	LIGNE 04A	keolis Armor-3	3 ST AUBIN D'AUBIGNE	RENNES	Metz Volney	34,80
RENNES LYC PRI ST MARTIN	0777	LIGNE 04A	keolis Armor-3	3 ST AUBIN D'AUBIGNE	RENNES	Metz Volney	34,80
RENNES LYCEE PRIVE ASSOMPTION	0778	LIGNE 04A	keolis Armor-3	3 ST AUBIN D'AUBIGNE	RENNES	Gare routière	40,00
RENNES LYC PRI STE GENEVIEVE	0783	LIGNE 04A	keolis Armor-3	3 ST AUBIN D'AUBIGNE	RENNES	Gare routière	40,00
CESSON-SEVIGNE - LGT SAINT ETIENNE	0793	LIGNE 04A	keolis Armor-3	3 ST AUBIN D'AUBIGNE	RENNES	Fossés	37,60
RENNES LYCEE PRIVE DE LA SALLE	0795	LIGNE 04A	keolis Armor-3	3 ST AUBIN D'AUBIGNE	RENNES	Gare routière	40,00
RENNES LYC PRI STE JEANNE D'ARC	0797	LIGNE 04A	keolis Armor-3	3 ST AUBIN D'AUBIGNE	RENNES	Gare routière	40,00
RENNES -CLG PB CLOTILDE VAUTIER	0913	LIGNE 04A	keolis Armor-3	3 ST AUBIN D'AUBIGNE	RENNES	Gare routière	40,00
RENNES LYCEE LA LANDE DU BREIL	1047	LIGNE 04A	keolis Armor-3	3 ST AUBIN D'AUBIGNE	RENNES	Gare routière	40,00
RENNES LYCEE PROF. CHARLES TILLON	1054	LIGNE 04A	keolis Armor-3	3 ST AUBIN D'AUBIGNE	RENNES	Fossés	37,60
RENNES COLLEGE ANNE DE BRETAGNE	1638	LIGNE 04A	keolis Armor-3	3 ST AUBIN D'AUBIGNE	RENNES	Gare routière	40,00
RENNES -LYC PRO PB MENDES FRANCE	1789	LIGNE 04A	keolis Armor-3	3 ST AUBIN D'AUBIGNE	RENNES	Gare routière	40,00
RENNES -CLG PB EMILE ZOLA	1796	LIGNE 04A	keolis Armor-3	3 ST AUBIN D'AUBIGNE	RENNES	Gare routière	40,00
RENNES LYC PROF. COETLOGON	1878	LIGNE 04A	keolis Armor-3	3 ST AUBIN D'AUBIGNE	RENNES	Gare routière	40,00
RENNES LYCEE V. ET H. BASCH	2009	LIGNE 04A	keolis Armor-3	3 ST AUBIN D'AUBIGNE	RENNES	Fossés	37,60
RENNES COL ST VINCENT	2069	LIGNE 04A	keolis Armor-3	3 ST AUBIN D'AUBIGNE	RENNES	Painlevé	34,20
RENNES COL DE L'ASSOMPTION	2070	LIGNE 04A	keolis Armor-3	3 ST AUBIN D'AUBIGNE	RENNES	Gare routière	40,00
CESSON-SEVIGNE LYCEE SEVIGNE	2304	LIGNE 04A	keolis Armor-3	3 ST AUBIN D'AUBIGNE	RENNES	Kergus	58,00
RENNES LYCEE EMILE ZOLA	0024	LIGNE 09A	keolis Armor-3	3 ST AUBIN DU CORMIER	RENNES	Fac de Droit	55,80
RENNES - LYC PUB JEAN MACE	0026	LIGNE 09A	keolis Armor-3	3 ST AUBIN DU CORMIER	RENNES	Fac de Droit	55,80
RENNES LYCEE JEAN MACE	0026	LIGNE 09A	keolis Armor-3	3 ST AUBIN DU CORMIER	RENNES	Gare routière	60,00
RENNES LYCEE PUB BREQUIGNY	0028	LIGNE 09A	keolis Armor-3	3 ST AUBIN DU CORMIER	RENNES	Joliot Curie	52,80
RENNES LYC PUB JOLIOT CURIE	0029	LIGNE 09A	keolis Armor-3	3 ST AUBIN DU CORMIER	RENNES	Gare routière	60,00
RENNES LYC PUB MENDES FRANCE	0030	LIGNE 09A	keolis Armor-3	3 ST AUBIN DU CORMIER	RENNES	Gare routière	60,00
RENNES LYC PROF. JEAN JAURES	0031	LIGNE 09A	keolis Armor-3	3 ST AUBIN DU CORMIER	RENNES	ZA St Sulpice	60,00
RENNES LYC PROF. LOUIS GUILLOUX	0032	LIGNE 09A	keolis Armor-3	3 ST AUBIN DU CORMIER	RENNES	Joliot Curie	52,80
RENNES LYC CHATEAUBRIAND	0710	LIGNE 09A	keolis Armor-3	3 ST AUBIN DU CORMIER	RENNES	Gare routière	60,00
RENNES -ETAB REG D'ENS ADAPTE	0747	LIGNE 09A	keolis Armor-3	3 ST AUBIN DU CORMIER	RENNES	Fossés	57,60
RENNES LYC PRI ST VINCENT	0776	LIGNE 09A	keolis Armor-3	3 ST AUBIN DU CORMIER	RENNES	Fac de Droit	55,80
RENNES LYC PRI ST MARTIN	0777	LIGNE 09A	keolis Armor-3	3 ST AUBIN DU CORMIER	RENNES	Painlevé	64,20
RENNES LYCEE PRIVE ASSOMPTION	0778	LIGNE 09A	keolis Armor-3	3 ST AUBIN DU CORMIER	RENNES	Gare routière	60,00
RENNES -LYC PV STE GENEVIEVE	0783	LIGNE 09A	keolis Armor-3	3 ST AUBIN DU CORMIER	RENNES	Metz Volney	54,80
RENNES LYCEE PRIVE DE LA SALLE	0795	LIGNE 09A	keolis Armor-3	3 ST AUBIN DU CORMIER	RENNES	Gare routière	60,00
RENNES LYC PRI STE THERESE	0840	LIGNE 09A	keolis Armor-3	3 ST AUBIN DU CORMIER	RENNES	Gare routière	60,00
RENNES LYCEE LA LANDE DU BREIL	1047	LIGNE 09A	keolis Armor-3	3 ST AUBIN DU CORMIER	RENNES	Gare routière	60,00
RENNES LYCEE PROF. CHARLES TILLON	1054	LIGNE 09A	keolis Armor-3	3 ST AUBIN DU CORMIER	RENNES	Fossés	57,60
RENNES -CLG PB ANNE DE BRETAGNE	1638	LIGNE 09A	keolis Armor-3	3 ST AUBIN DU CORMIER	RENNES	Gare routière	60,00
RENNES LYC PROF. COETLOGON	1878	LIGNE 09A	keolis Armor-3	3 ST AUBIN DU CORMIER	RENNES	Fossés	57,60
RENNES COL ST VINCENT	2069	LIGNE 09A	keolis Armor-3	3 ST AUBIN DU CORMIER	RENNES	Painlevé	54,20
RENNES COL DE L'ASSOMPTION	2070	LIGNE 09A	keolis Armor-3	3 ST AUBIN DU CORMIER	RENNES	Kergus	65,00
RENNES -LYC PB EMILE ZOLA	0024	LIGNE 09A	keolis Armor-3	3 ST JEAN SUR COUESNON	RENNES	Joliot Curie	58,80
RENNES -LYC PB JOLIOT CURIE	0029	LIGNE 09A	keolis Armor-3	3 ST JEAN SUR COUESNON	RENNES	Gare routière	66,00
RENNES -LYC PB MENDES FRANCE	0030	LIGNE 09A	keolis Armor-3	3 ST JEAN SUR COUESNON	RENNES	Gare routière	66,00
RENNES LYC PROF. JEAN JAURES	0031	LIGNE 09A	keolis Armor-3	3 ST JEAN SUR COUESNON	RENNES	ZA St Sulpice	66,00
RENNES -LYC PRO PB LOUIS GUILLOUX	0032	LIGNE 09A	keolis Armor-3	3 ST JEAN SUR COUESNON	RENNES	Joliot Curie	58,80
RENNES LYC CHATEAUBRIAND	0710	LIGNE 09A	keolis Armor-3	3 ST JEAN SUR COUESNON	RENNES	Fossés	63,60
RENNES -LYC PV ST VINCENT-LA PROVIDENCE	0776	LIGNE 09A	keolis Armor-3	3 ST JEAN SUR COUESNON	RENNES	Fac de Droit	61,80
RENNES LYC PRI ST MARTIN	0777	LIGNE 09A	keolis Armor-3	3 ST JEAN SUR COUESNON	RENNES	Gare routière	66,00
RENNES -LYC PV STE GENEVIEVE	0783	LIGNE 09A	keolis Armor-3	3 ST JEAN SUR COUESNON	RENNES	Metz Volney	60,80
RENNES LYCEE PRIVE DE LA SALLE	0795	LIGNE 09A	keolis Armor-3	3 ST JEAN SUR COUESNON	RENNES	Metz Volney	60,80
RENNES LYC PRI STE JEANNE D'ARC	0797	LIGNE 09A	keolis Armor-3	3 ST JEAN SUR COUESNON	RENNES	Gare routière	66,00
RENNES LYCEE LA LANDE DU BREIL	1047	LIGNE 09A	keolis Armor-3	3 ST JEAN SUR COUESNON	RENNES	Gare routière	66,00
RENNES LYCEE PROF. CHARLES TILLON	1054	LIGNE 09A	keolis Armor-3	3 ST JEAN SUR COUESNON	RENNES	Joliot Curie	58,80
RENNES -CM. ET P. RENNES BEAULIEU	1926	LIGNE 09A	keolis Armor-3	3 ST JEAN SUR COUESNON	RENNES	Fossés	63,60
RENNES COL ST VINCENT	2069	LIGNE 09A	keolis Armor-3	3 ST JEAN SUR COUESNON	RENNES	Fossés	63,60
RENNES -SEGPA PV ST VINCENT-LA PROVIDENC	2264	LIGNE 09A	keolis Armor-3	3 ST JEAN SUR COUESNON	RENNES	Kergus	68,00
RENNES -LYC PB EMILE ZOLA	0024	LIGNE 09A	keolis Armor-3	3 ST MARC SUR COUESNON	RENNES	Joliot Curie	61,80
RENNES -LYC PB JOLIOT CURIE	0029	LIGNE 09A	keolis Armor-3	3 ST MARC SUR COUESNON	RENNES	Gare routière	69,00
RENNES LYC PROF. JEAN JAURES	0031	LIGNE 09A	keolis Armor-3	3 ST MARC SUR COUESNON	RENNES	Joliot Curie	61,80
RENNES LYC CHATEAUBRIAND	0710	LIGNE 09A	keolis Armor-3	3 ST MARC SUR COUESNON	RENNES	Gare routière	69,00
RENNES LYCEE LA LANDE DU BREIL	1047	LIGNE 09A	keolis Armor-3	3 ST MARC SUR COUESNON	RENNES	Gare routière	82,00
RENNES -LYC PRO PB LOUIS GUILLOUX	0032	LIGNE 04A	keolis Armor-3	3 TREMBLAY	RENNES	Metz Volney	76,80
RENNES LYC PRI STE JEANNE D'ARC	0797	LIGNE 04A	keolis Armor-3	3 TREMBLAY	RENNES	Gare routière	82,00
RENNES LYCEE LA LANDE DU BREIL	1047	LIGNE 04A	keolis Armor-3	3 TREMBLAY	RENNES	Fac de Droit	67,80
RENNES LYCEE JEAN MACE	0026	LIGNE 04A	keolis Armor-3	3 VIEUX VY SUR COUESNON	RENNES	Gare routière	72,00
RENNES LYCEE PUB BREQUIGNY	0028	LIGNE 04A	keolis Armor-3	3 VIEUX VY SUR COUESNON	RENNES	Joliot Curie	64,80
RENNES LYC PUB JOLIOT CURIE	0029	LIGNE 04A	keolis Armor-3	3 VIEUX VY SUR COUESNON	RENNES	Gare routière	72,00
RENNES LYC PUB MENDES FRANCE	0030	LIGNE 04A	keolis Armor-3	3 VIEUX VY SUR COUESNON	RENNES	Gare routière	72,00
RENNES LYC PROF. JEAN JAURES	0031	LIGNE 04A	keolis Armor-3	3 VIEUX VY SUR COUESNON	RENNES	Gare routière	72,00
RENNES LYC PROF. LOUIS GUILLOUX	0032	LIGNE 04A	keolis Armor-3	3 VIEUX VY SUR COUESNON	RENNES	Gare routière	72,00
RENNES - LYC PRO PB BREQUIGNY	0059	LIGNE 04A	keolis Armor-3	3 VIEUX VY SUR COUESNON	RENNES	Joliot Curie	64,80
RENNES LYC CHATEAUBRIAND	0710	LIGNE 04A	keolis Armor-3	3 VIEUX VY SUR COUESNON	RENNES	Gare routière	72,00
RENNES -ETAB REG D'ENS ADAPTE	0747	LIGNE 04A	keolis Armor-3	3 VIEUX VY SUR COUESNON	RENNES	Painlevé	66,20
RENNES -LYC PV ASSOMPTION	0778	LIGNE 04A	keolis Armor-3	3 VIEUX VY SUR COUESNON	RENNES	Gare routière	72,00
CESSON-SEVIGNE - LGT SAINT ETIENNE	0793	LIGNE 04A	keolis Armor-3	3 VIEUX VY SUR COUESNON	RENNES	Metz Volney	66,80
RENNES -LYC PV J.B. DE LA SALLE	0795	LIGNE 04A	keolis Armor-3	3 VIEUX VY SUR COUESNON	RENNES	Metz Volney	66,80
RENNES LYC PRI STE JEANNE D'ARC	0797	LIGNE 04A	keolis Armor-3	3 VIEUX VY SUR COUESNON	RENNES	Gare routière	72,00
RENNES LYC PRI STE THERESE	0840	LIGNE 04A	keolis Armor-3	3 VIEUX VY SUR COUESNON	RENNES	Gare routière	72,00
RENNES -CLG PB DES HAUTES OURMES	0963	LIGNE 04A	keolis Armor-3	3 VIEUX VY SUR COUESNON	RENNES	Gare routière	72,00
RENNES LYCEE PROF. CHARLES TILLON	1054	LIGNE 04A	keolis Armor-3	3 VIEUX VY SUR COUESNON	RENNES	Fossés	69,60
RENNES COLLEGE ANNE DE BRETAGNE	1638	LIGNE 04A	keolis Armor-3	3 VIEUX VY SUR COUESNON	RENNES	Gare routière	72,00
RENNES LYC PROF. MENDES FRANCE	1789	LIGNE 04A	keolis Armor-3	3 VIEUX VY SUR COUESNON	RENNES	Kergus	71,00
RENNES COL EMILE ZOLA	1796	LIGNE 04A	keolis Armor-3	3 VIEUX VY SUR COUESNON	RENNES	Gare routière	72,00
RENNES -LYC PRO PB COETLOGON	1878	LIGNE 04A	keolis Armor-3	3 VIEUX VY SUR COUESNON	RENNES	Fossés	69,60
RENNES -CLG PV ST VINCENT- LA PROVIDENCE	2069	LIGNE 04A	keolis Armor-3	3 VIEUX VY SUR COUESNON	RENNES	Gare routière	72,00
CESSON-SEVIGNE LYCEE SEVIGNE	2304	LIGNE 04A	keolis Armor-3	3 VIEUX VY SUR COUESNON	RENNES	ST AUBIN D'AUBIGNE	52,80
ST-AUBIN-D'AUBIGNE -CLG PV ST MICHEL	0881	LIGNE 04A	keolis Armor-3	3 ANTRAIN	ST AUBIN D'AUBIGNE	ST AUBIN D'AUBIGNE	52,80
ST-AUBIN-D'AUBIGNE MFR	1978	LIGNE 04A	keolis Armor-3	3 ANTRAIN	ST AUBIN D'AUBIGNE	ST AUBIN D'AUBIGNE	52,80
ST-AUBIN-D'AUBIGNE COLLEGE AMAND BRIONNE	1849	LIGNE 04A	keolis Armor-3	3 ANTRAIN	ST AUBIN D'AUBIGNE	ST AUBIN D'AUBIGNE	52,80
ST-AUBIN-D'AUBIGNE -SEGPA PB A. BRIONNE	2023	LIGNE 04A	keolis Armor-3	3 ANTRAIN	ST AUBIN D'AUBIGNE	ST AUBIN D'AUBIGNE	20,00
ST-AUBIN-D'AUBIGNE MFR	1978	LIGNE 04A	keolis Armor-3	3 BETTON	ST AUBIN D'AUBIGNE	ST AUBIN D'AUBIGNE	40,00
ST-AUBIN-D'AUBIGNE COL. PRIVE	0881	LIGNE 04A	keolis Armor-3	3 RENNES	ST AUBIN D'AUBIGNE	ST AUBIN D'AUBIGNE	40,00
ST-AUBIN-D'AUBIGNE COLLEGE AMAND BRIONNE	1849	LIGNE 04A	keolis Armor-3	3 RENNES	ST AUBIN D'AUBIGNE	ST AUBIN D'AUBIGNE	40,00
ST-AUBIN-D'AUBIGNE MFR	1978	LIGNE 04A	keolis Armor-3	3 RENNES	ST AUBIN D'AUBIGNE	ST AUBIN D'AUBIGNE	40,00
ST-AUBIN-D'AUBIGNE -SEGPA PB A. BRIONNE	2023	LIGNE 04A	keolis Armor-3	3 RENNES	ST AUBIN D'AUBIGNE	ST AUBIN D'AUBIGNE	40,00
ST-AUBIN-D'AUBIGNE -SEGPA PB A. BRIONNE	2023	LIGNE 04A	keolis Armor-3	3 ROMAZY	ST AUBIN D'AUBIGNE	ST AUBIN D'AUBIGNE	32,80
ST-AUBIN-D'AUBIGNE -MF RURALE	1978	LIGNE 04A	keolis Armor-3	3 ROMAZY	ST AUBIN D'AUBIGNE	ST AUBIN D'AUBIGNE	32,80
ST-AUBIN-D'AUBIGNE MFR	1978	LIGNE 04A	keolis Armor-3	3 SENS DE BRETAGNE	ST AUBIN D'AUBIGNE	ST AUBIN D'AUBIGNE	23,00

Envoyé en préfecture le 25/09/2019
Reçu en préfecture le 25/09/2019
Affiché le
ID : 035-233500016-20190923-19_0401_08-DE

facturation scolaires

ST-AUBIN-D'AUBIGNE COLLEGE AMAND BRIONNE	1849	LIGNE 04A	keolis Armor-3	3 TREMBLAY	ST AUBIN D'AUB		
ST-AUBIN-D'AUBIGNE MFR	1978	LIGNE 04A	keolis Armor-3	3 TREMBLAY	ST AUBIN D'AUB		
ST-AUBIN-DU-CORMIER COL PUB PIERRE DE DR	0039	LIGNE 09A	keolis Armor-3	3 FOUGERES	ST AUBIN DU CO		
ST-AUBIN-DU-CORMIER LEPA LA RENCONTRE	0940	LIGNE 09A	keolis Armor-3	3 FOUGERES	ST AUBIN DU CO		
ST-AUBIN-DU-CORMIER LYCEE J.B. LE TAILLA	1960	LIGNE 09A	keolis Armor-3	3 FOUGERES	ST AUBIN DU CORMIER		
ST-AUBIN-DU-CORMIER LYCEE J.B. LE TAILLA	1960	LIGNE 09B	keolis Armor-3	3 LA BOUEXIERE	ST AUBIN DU CORMIER	ST AUBIN DU CORMIER	34,00
ST-AUBIN-DU-CORMIER LYCEE J.B. LE TAILLA	1960	LIGNE 09A	keolis Armor-3	3 LA CHAPELLE ST AUBERT	ST AUBIN DU CORMIER	ST AUBIN DU CORMIER	22,00
ST-AUBIN-DU-CORMIER -CLG PB P. DE DREUX	0039	LIGNE 09A	keolis Armor-3	3 LIFFRE	ST AUBIN DU CORMIER	ST AUBIN DU CORMIER	21,00
ST-AUBIN-DU-CORMIER -CLG PV STE ANNE	0882	LIGNE 09A	keolis Armor-3	3 LIFFRE	ST AUBIN DU CORMIER	ST AUBIN DU CORMIER	21,00
ST-AUBIN-DU-CORMIER LEPA LA RENCONTRE	0940	LIGNE 09A	keolis Armor-3	3 LIFFRE	ST AUBIN DU CORMIER	ST AUBIN DU CORMIER	21,00
ST-AUBIN-DU-CORMIER LYCEE J.B. LE TAILLA	1960	LIGNE 09A	keolis Armor-3	3 LIFFRE	ST AUBIN DU CORMIER	ST AUBIN DU CORMIER	21,00
ST-AUBIN-DU-CORMIER LEPA LA RENCONTRE	0940	LIGNE 09A	keolis Armor-3	3 RENNES	ST AUBIN DU CORMIER	ST AUBIN DU CORMIER	60,00
ST-AUBIN-DU-CORMIER LYCEE J.B. LE TAILLA	1960	LIGNE 09A	keolis Armor-3	3 RENNES	ST AUBIN DU CORMIER	ST AUBIN DU CORMIER	60,00
ST-AUBIN-DU-CORMIER COL PUB PIERRE DE DR	39	LIGNE 09A	keolis Armor-3	3 ROMAGNE	ST AUBIN DU CORMIER	ST AUBIN DU CORMIER	28,00
ST-AUBIN-DU-CORMIER LEPA LA RENCONTRE	0940	LIGNE 09A	keolis Armor-3	3 ROMAGNE	ST AUBIN DU CORMIER	ST AUBIN DU CORMIER	28,00
ST-AUBIN-DU-CORMIER LYCEE J.B. LE TAILLA	1960	LIGNE 09A	keolis Armor-3	3 ROMAGNE	ST AUBIN DU CORMIER	ST AUBIN DU CORMIER	28,00
ST-AUBIN-DU-CORMIER -COL PUB P. DE DREUX	0039	LIGNE 09A	keolis Armor-3	3 ST MARC SUR COUESNON	ST AUBIN DU CORMIER	ST AUBIN DU CORMIER	14,00
ST-AUBIN-DU-CORMIER LEPA LA RENCONTRE	0940	LIGNE 09A	keolis Armor-3	3 THORIGNE FOUILLARD	ST AUBIN DU CORMIER	ST AUBIN DU CORMIER	42,00
ST-AUBIN-DU-CORMIER LYCEE J.B. LE TAILLA	1960	LIGNE 09A	keolis Armor-3	3 THORIGNE FOUILLARD	ST AUBIN DU CORMIER	ST AUBIN DU CORMIER	42,00
ST-BRICE-EN-COGLES -CLG PB A. VANNIER	0040	LIGNE 17B	keolis Armor-3	3 ANTRAIN	ST BRICE	ST BRICE	24,00
ST-BRICE-EN-COGLES COL PRIVE	0883	LIGNE 17B	keolis Armor-3	3 ANTRAIN	ST BRICE	ST BRICE	24,00
ST-BRICE-EN-COGLES -CLG PB A. VANNIER	0040	LIGNE 17B	keolis Armor-3	3 FOUGERES	ST BRICE	ST BRICE	38,00
ST-BRICE-EN-COGLES COL PRIVE	0883	LIGNE 17B	keolis Armor-3	3 FOUGERES	ST BRICE	ST BRICE	38,00
ST-BRICE-EN-COGLES EC PRI ANNE BOIVENT	1550	LIGNE 17B	keolis Armor-3	3 FOUGERES	ST BRICE	ST BRICE	38,00
ST-BRICE-EN-COGLES CES	0040	LIGNE 17B	keolis Armor-3	3 ST ETIENNE EN COGLES	ST BRICE	ST BRICE	7,00
ST-BRICE-EN-COGLES COL PRIVE	0883	LIGNE 17B	keolis Armor-3	3 ST ETIENNE EN COGLES	ST BRICE	ST BRICE	7,00
ST-BRICE-EN-COGLES CES	0040	LIGNE 17B	keolis Armor-3	3 ST GERMAIN EN COGLES	ST BRICE	ST BRICE	16,00
ST-BRICE-EN-COGLES COL PRIVE	0883	LIGNE 17B	keolis Armor-3	3 ST GERMAIN EN COGLES	ST BRICE	ST BRICE	16,00
ST-BRICE-EN-COGLES ECOLE PUBLIQUE	1028	LIGNE 17B	keolis Armor-3	3 ST GERMAIN EN COGLES	ST BRICE	ST BRICE	16,00
ST-BRICE-EN-COGLES CES	0040	LIGNE 17B	keolis Armor-3	3 TREMBLAY	ST BRICE	ST BRICE	16,00
ST-GEORGES-DE-RT -CLG PB DE ROQUEBLEUE	0041	LIGNE 18	keolis Armor-3	3 FOUGERES	ST GEORGES DE REINTEM	ST GEORGES DE REINT	53,00
ST-GEORGES-DE-RT -EC PUBLIQUE	1029	LIGNE 18	keolis Armor-3	3 FOUGERES	ST GEORGES DE REINTEM	ST GEORGES DE REINT	53,00
VITRE - LEP LA CHAMPAGNE	0709	LIGNE 13	keolis Armor-3	3 CHATILLON EN VENDELAIS	VITRE	VITRE	25,00
VITRE LYC PUB BERTRAND D'ARGENTRE	0053	LIGNE 13	keolis Armor-3	3 FOUGERES	VITRE	VITRE	68,00
VITRE LEP LA CHAMPAGNE	0709	LIGNE 13	keolis Armor-3	3 FOUGERES	VITRE	VITRE	68,00
VITRE LYC PRI JEANNE D'ARC	0808	LIGNE 13	keolis Armor-3	3 FOUGERES	VITRE	VITRE	68,00
VITRE COLLEGE JEANNE D'ARC	0892	LIGNE 13	keolis Armor-3	3 FOUGERES	VITRE	VITRE	68,00
VITRE COL PUB GERARD DE NERVAL	1909	LIGNE 13	keolis Armor-3	3 FOUGERES	VITRE	VITRE	68,00
VITRE IPSSA LA HODEYERE	1963	LIGNE 13	keolis Armor-3	3 FOUGERES	VITRE	VITRE	68,00
DINARD LYCEE HOTELIER	0005	LIGNE 16	keolis Armor-4	4 LA RICHARDAIS	DINARD	DINARD	7,00
DINARD LYCEE HOTELIER	0005	LIGNE 16	keolis Armor-4	4 ST BRIAC SUR MER	DINARD	DINARD	16,00
DINARD COLLEGE STE MARIE	0859	LIGNE 16	keolis Armor-4	4 ST BRIAC SUR MER	DINARD	DINARD	16,00
DINARD COLLEGE LE BOCAGE	1795	LIGNE 16	keolis Armor-4	4 ST BRIAC SUR MER	DINARD	DINARD	16,00
DINAN - LEPPA DOMINIQUE SAVIO	22-1680	LIGNE 16	keolis Armor-4	4 ST BRIAC SUR MER	DINARD	DINARD	16,00
DINARD COLLEGE STE MARIE	0859	LIGNE 16	keolis Armor-4	4 ST LUNAIRE	DINARD	DINARD	9,00
DINARD COLLEGE LE BOCAGE	1795	LIGNE 16	keolis Armor-4	4 ST LUNAIRE	DINARD	DINARD	9,00
DINAN - LEPPA DOMINIQUE SAVIO	22-1680	LIGNE 16	keolis Armor-4	4 ST LUNAIRE	DINARD	DINARD	9,00
DINARD LYCEE HOTELIER	0005	LIGNE 16	keolis Armor-4	4 ST MALO	DINARD	DINARD	24,00
DINARD -CLG PV STE MARIE	0859	LIGNE 16	keolis Armor-4	4 ST MALO	DINARD	DINARD	24,00
DINARD -CLG PB LE BOCAGE	1795	LIGNE 16	keolis Armor-4	4 ST MALO	DINARD	DINARD	24,00
LA-MEZIERE COLLEGE PUB GERMAINE TILLON	2760	LIGNE 15	keolis Armor-4	4 RENNES	LA MEZIERE	LA MEZIERE	32,00
LA-MEZIERE -CLG PB GERMAINE TILLION	2760	LIGNE 15	keolis Armor-4	4 ST GREGOIRE	LA MEZIERE	LA MEZIERE	20,00
LA-MEZIERE COLLEGE PUB GERMAINE TILLON	2760	LIGNE 08A	keolis Armor-4	4 ST SYMPHORIEN	LA MEZIERE	LA MEZIERE	23,80
LA-MEZIERE COLLEGE PUB GERMAINE TILLON	2760	LIGNE 08A	keolis Armor-4	4 TINTENIAC	LA MEZIERE	LA MEZIERE	30,00
LA-MEZIERE COLLEGE PUB GERMAINE TILLON	2760	LIGNE 08A	keolis Armor-4	4 VIGNOC	LA MEZIERE	LA MEZIERE	10,00
MELESSE ECOLE PRIMAIRE PUBLIQUE	1665	LIGNE 11	keolis Armor-4	4 GUIPEL	MELESSE	MELESSE	20,00
MELESSE COL PUBLIC	2183	LIGNE 11	keolis Armor-4	4 GUIPEL	MELESSE	MELESSE	20,00
MELESSE COL PUBLIC	2183	LIGNE 11	keolis Armor-4	4 MONTREUIL LE GAST	MELESSE	MELESSE	8,00
MELESSE COL PUBLIC	2183	LIGNE 11	keolis Armor-4	4 ST MEDARD SUR ILLE	MELESSE	MELESSE	13,12
RENNES LYCEE EMILE ZOLA	0024	LIGNE 15	keolis Armor-4	4 LA MEZIERE	RENNES	Anatole France	26,40
RENNES LYCEE JEAN MACE	0026	LIGNE 15	keolis Armor-4	4 LA MEZIERE	RENNES	Anatole France	26,40
RENNES LYCEE PUB BREQUIGNY	0028	LIGNE 15	keolis Armor-4	4 LA MEZIERE	RENNES	Anatole France	26,40
RENNES LYC PUB JOLIOT CURIE	0029	LIGNE 15	keolis Armor-4	4 LA MEZIERE	RENNES	Anatole France	26,40
RENNES LYC PUB MENDES FRANCE	0030	LIGNE 15	keolis Armor-4	4 LA MEZIERE	RENNES	Olivier de Serres	24,20
RENNES LYC PROF. JEAN JAURES	0031	LIGNE 15	keolis Armor-4	4 LA MEZIERE	RENNES	Anatole France	26,40
RENNES LYC PROF. LOUIS GUILLOUX	0032	LIGNE 15	keolis Armor-4	4 LA MEZIERE	RENNES	Anatole France	26,40
RENNES LYC PROF. BREQUIGNY	0059	LIGNE 15	keolis Armor-4	4 LA MEZIERE	RENNES	Anatole France	26,40
RENNES LYC CHATEAUBRIAND	0710	LIGNE 15	keolis Armor-4	4 LA MEZIERE	RENNES	Anatole France	26,40
RENNES COLLEGE CLEUNAY	0760	LIGNE 15	keolis Armor-4	4 LA MEZIERE	RENNES	Anatole France	26,40
RENNES LYC PRI ST MARTIN	0777	LIGNE 15	keolis Armor-4	4 LA MEZIERE	RENNES	Anatole France	26,40
RENNES LYCEE PRIVE ASSOMPTION	0778	LIGNE 15	keolis Armor-4	4 LA MEZIERE	RENNES	Anatole France	26,40
RENNES LYC PRI STE GENEVIEVE	0783	LIGNE 15	keolis Armor-4	4 LA MEZIERE	RENNES	Anatole France	26,40
CESSON-SEVIGNE - LGT SAINT ETIENNE	0793	LIGNE 15	keolis Armor-4	4 LA MEZIERE	RENNES	Anatole France	26,40
RENNES LYCEE PRIVE DE LA SALLE	0795	LIGNE 15	keolis Armor-4	4 LA MEZIERE	RENNES	Anatole France	26,40
RENNES LYC PRI STE JEANNE D'ARC	0797	LIGNE 15	keolis Armor-4	4 LA MEZIERE	RENNES	Anatole France	26,40
RENNES COL STE GENEVIEVE	0836	LIGNE 15	keolis Armor-4	4 LA MEZIERE	RENNES	Anatole France	26,40
RENNES LYC PRI STE THERESE	0840	LIGNE 15	keolis Armor-4	4 LA MEZIERE	RENNES	Anatole France	26,40
RENNES LYCEE LA LANDE DU BREIL	1047	LIGNE 15	keolis Armor-4	4 LA MEZIERE	RENNES	Anatole France	26,40
RENNES LYCEE PROF. CHARLES TILLON	1054	LIGNE 15	keolis Armor-4	4 LA MEZIERE	RENNES	Anatole France	26,40
RENNES -CLG PB ANNE DE BRETAGNE	1638	LIGNE 15	keolis Armor-4	4 LA MEZIERE	RENNES	Anatole France	26,40
RENNES LYC PROF. COETLOGON	1878	LIGNE 15	keolis Armor-4	4 LA MEZIERE	RENNES	Anatole France	26,40
RENNES LYCEE V. ET H. BASCH	2009	LIGNE 15	keolis Armor-4	4 LA MEZIERE	RENNES	Olivier de Serres	24,20
RENNES COL ST VINCENT	2089	LIGNE 15	keolis Armor-4	4 LA MEZIERE	RENNES	Anatole France	26,40
CESSON-SEVIGNE LYCEE SEVIGNE	2304	LIGNE 15	keolis Armor-4	4 LA MEZIERE	RENNES	Anatole France	26,40
RENNES LYCEE PUB BREQUIGNY	0028	LIGNE 08A	keolis Armor-4	4 PLEUGUENEUC	RENNES	République	79,60
RENNES LYC PUB JOLIOT CURIE	0029	LIGNE 08A	keolis Armor-4	4 PLEUGUENEUC	RENNES	Gare routière	82,00
RENNES LYC PUB MENDES FRANCE	0030	LIGNE 08A	keolis Armor-4	4 PLEUGUENEUC	RENNES	Olivier de Serres	74,20
RENNES LYC PROF. LOUIS GUILLOUX	0032	LIGNE 08A	keolis Armor-4	4 PLEUGUENEUC	RENNES	Gare routière	82,00
RENNES - LYC PRO PB BREQUIGNY	0059	LIGNE 08A	keolis Armor-4	4 PLEUGUENEUC	RENNES	Gare routière	82,00
RENNES ETAB REG D'ENS ADAPTE	0747	LIGNE 08A	keolis Armor-4	4 PLEUGUENEUC	RENNES	Gare routière	82,00
RENNES LYC PRI ST MARTIN	0777	LIGNE 08A	keolis Armor-4	4 PLEUGUENEUC	RENNES	République	79,60
RENNES LYCEE PRIVE ASSOMPTION	0778	LIGNE 08A	keolis Armor-4	4 PLEUGUENEUC	RENNES	Gare routière	82,00
RENNES LYC PRI STE GENEVIEVE	0783	LIGNE 08A	keolis Armor-4	4 PLEUGUENEUC	RENNES	Gare routière	82,00
CESSON-SEVIGNE - LGT SAINT ETIENNE	0793	LIGNE 08A	keolis Armor-4	4 PLEUGUENEUC	RENNES	Gare routière	82,00
RENNES -LYC PV STE JEANNE D'ARC	0797	LIGNE 08A	keolis Armor-4	4 PLEUGUENEUC	RENNES	Gare routière	82,00
RENNES LYCEE LA LANDE DU BREIL	1047	LIGNE 08A	keolis Armor-4	4 PLEUGUENEUC	RENNES	Anatole France	76,40
RENNES LYC PROF. MENDES FRANCE	1789	LIGNE 08A	keolis Armor-4	4 PLEUGUENEUC	RENNES	Olivier de Serres	74,20
RENNES LYC PROF. COETLOGON	1878	LIGNE 08A	keolis Armor-4	4 PLEUGUENEUC	RENNES	Anatole France	76,40
RENNES -LYC PB JEAN MACE	0026	LIGNE 08A	keolis Armor-4	4 ST DOMINEUC	RENNES	Gare routière	74,00
RENNES LYCEE PUB BREQUIGNY	0028	LIGNE 08A	keolis Armor-4	4 ST DOMINEUC	RENNES	République	71,60
RENNES LYC PUB JOLIOT CURIE	0029	LIGNE 08A	keolis Armor-4	4 ST DOMINEUC	RENNES	Gare routière	74,00
RENNES - LYC PUB MENDES FRANCE	0030	LIGNE 08A	keolis Armor-4	4 ST DOMINEUC	RENNES	Olivier de Serres	68,20
RENNES LYC PROF. JEAN JAURES	0031	LIGNE 08A	keolis Armor-4	4 ST DOMINEUC	RENNES	Gare routière	74,00
RENNES LYC PROF. LOUIS GUILLOUX	0032	LIGNE 08A	keolis Armor-4	4 ST DOMINEUC	RENNES	Gare routière	74,00
RENNES LYC PROF. BREQUIGNY	0059	LIGNE 08A	keolis Armor-4	4 ST DOMINEUC	RENNES	République	71,60
RENNES - LYC PRO PUB JOLIOT CURIE	0060	LIGNE 08A	keolis Armor-4	4 ST DOMINEUC	RENNES	Gare routière	74,00
RENNES LYC CHATEAUBRIAND	0710	LIGNE 08A	keolis Armor-4	4 ST DOMINEUC	RENNES	Gare routière	74,00
RENNES LYC PRI ST VINCENT	0776	LIGNE 08A	keolis Armor-4	4 ST DOMINEUC	RENNES	Gare routière	74,00
RENNES LYC PRI ST MARTIN	0777	LIGNE 08A	keolis Armor-4	4 ST DOMINEUC	RENNES	République	71,60
RENNES -LYC PV ASSOMPTION	0778	LIGNE 08A	keolis Armor-4	4 ST DOMINEUC	RENNES	Gare routière	74,00
CESSON-SEVIGNE - LGT SAINT ETIENNE	0793	LIGNE 08A	keolis Armor-4	4 ST DOMINEUC	RENNES	Gare routière	74,00
RENNES LYCEE PRIVE DE LA SALLE	0795	LIGNE 08A	keolis Armor-4	4 ST DOMINEUC	RENNES	République	71,60
RENNES LYC PRI STE JEANNE D'ARC	0797	LIGNE 08A	keolis Armor-4	4 ST DOMINEUC	RENNES	Gare routière	74,00
RENNES -LYC PV STE THERESE	0840	LIGNE 08A	keolis Armor-4	4 ST DOMINEUC	RENNES	Gare routière	74,00

Envoyé en préfecture le 25/09/2019
Reçu en préfecture le 25/09/2019
Affiché le
ID : 035-233500016-20190923-19_0401_08-DE

facturation scolaires

RENNES LYCEE LA LANDE DU BREIL	1047	LIGNE 08A	keolis Armor-4	4 ST DOMINEUC	RENNES	ZA St Sulpice 58,00
RENNES -LYC PRO PB MENDES FRANCE	1789	LIGNE 08A	keolis Armor-4	4 ST DOMINEUC	RENNES	Liberté TNB 91,60
RENNES LYC PROF. COETLOGON	1878	LIGNE 08A	keolis Armor-4	4 ST DOMINEUC	RENNES	République 90,60
RENNES LYCEE V. ET H. BASCH	2009	LIGNE 08A	keolis Armor-4	4 ST DOMINEUC	RENNES	Anatole France 87,40
ST-GREGOIRE -MF URBAINE	2475	LIGNE 08A	keolis Armor-4	4 ST DOMINEUC	RENNES	Anatole France 87,40
CESSON-SEVIGNE -LYC PB SEVIGNE	2304	LIGNE 09A	keolis Armor-4	4 ST JEAN SUR COUESNON	RENNES	Liberté TNB 90,60
RENNES -LYC PB EMILE ZOLA	0024	LIGNE 08A	keolis Armor-4	4 ST PIERRE DE PLESGUEN	RENNES	Gare routière 52,00
RENNES LYCEE PUB BREQUIGNY	0028	LIGNE 08A	keolis Armor-4	4 ST PIERRE DE PLESGUEN	RENNES	République 49,60
RENNES -LYC PRO LA LANDE DU BREIL	1047	LIGNE 08A	keolis Armor-4	4 ST PIERRE DE PLESGUEN	RENNES	Gare routière 52,00
RENNES -LYC PRO PB COETLOGON	1878	LIGNE 08A	keolis Armor-4	4 ST PIERRE DE PLESGUEN	RENNES	Olivier de Serres 44,20
RENNES LYCEE EMILE ZOLA	0024	LIGNE 08A	keolis Armor-4	4 ST SYMPHORIEN	RENNES	Gare routière 52,00
RENNES -LYC PB JEAN MACE	0026	LIGNE 08A	keolis Armor-4	4 ST SYMPHORIEN	RENNES	Gare routière 52,00
RENNES LYCEE PUB BREQUIGNY	0028	LIGNE 08A	keolis Armor-4	4 ST SYMPHORIEN	RENNES	République 49,60
RENNES - LYC PUB JOLIOT CURIE	0029	LIGNE 08A	keolis Armor-4	4 ST SYMPHORIEN	RENNES	Gare routière 52,00
RENNES LYC PUB MENDES FRANCE	0030	LIGNE 08A	keolis Armor-4	4 ST SYMPHORIEN	RENNES	Olivier de Serres 44,20
RENNES LYC PROF. JEAN JAURES	0031	LIGNE 08A	keolis Armor-4	4 ST SYMPHORIEN	RENNES	Gare routière 52,00
RENNES LYC PROF. LOUIS GUILLOUX	0032	LIGNE 08A	keolis Armor-4	4 ST SYMPHORIEN	RENNES	Gare routière 52,00
RENNES - LYC PRO PUB BREQUIGNY	0059	LIGNE 08A	keolis Armor-4	4 ST SYMPHORIEN	RENNES	République 49,60
RENNES - LYC PRO PUB JOLIOT CURIE	0060	LIGNE 08A	keolis Armor-4	4 ST SYMPHORIEN	RENNES	Gare routière 52,00
RENNES LYC PRI ST VINCENT	0776	LIGNE 08A	keolis Armor-4	4 ST SYMPHORIEN	RENNES	Gare routière 52,00
RENNES LYC PRI ST MARTIN	0777	LIGNE 08A	keolis Armor-4	4 ST SYMPHORIEN	RENNES	République 49,60
RENNES -LYC PV ASSOMPTION	0778	LIGNE 08A	keolis Armor-4	4 ST SYMPHORIEN	RENNES	Gare routière 52,00
RENNES LYC PRI STE GENEVIEVE	0783	LIGNE 08A	keolis Armor-4	4 ST SYMPHORIEN	RENNES	Gare routière 52,00
CESSON-SEVIGNE - LGT SAINT ETIENNE	0793	LIGNE 08A	keolis Armor-4	4 ST SYMPHORIEN	RENNES	Gare routière 52,00
RENNES LYCEE PRIVE DE LA SALLE	0795	LIGNE 08A	keolis Armor-4	4 ST SYMPHORIEN	RENNES	République 49,60
RENNES LYC PRI STE JEANNE D'ARC	0797	LIGNE 08A	keolis Armor-4	4 ST SYMPHORIEN	RENNES	Gare routière 52,00
ST-GREGOIRE LYCEE JEAN PAUL II	0801	LIGNE 08A	keolis Armor-4	4 ST SYMPHORIEN	RENNES	République 49,60
RENNES COLLEGE MONTBARROT/MALIFEU	0895	LIGNE 08A	keolis Armor-4	4 ST SYMPHORIEN	RENNES	Anatole France 46,40
RENNES LYCEE LA LANDE DU BREIL	1047	LIGNE 08A	keolis Armor-4	4 ST SYMPHORIEN	RENNES	Anatole France 46,40
RENNES LYCEE PROF. CHARLES TILLON	1054	LIGNE 08A	keolis Armor-4	4 ST SYMPHORIEN	RENNES	Gare routière 52,00
RENNES LYC PROF. COETLOGON	1878	LIGNE 08A	keolis Armor-4	4 ST SYMPHORIEN	RENNES	Anatole France 46,40
RENNES LYC PUB R. DESCARTES	1907	LIGNE 08A	keolis Armor-4	4 ST SYMPHORIEN	RENNES	Gare routière 52,00
RENNES LYCEE V. ET H. BASCH	2009	LIGNE 08A	keolis Armor-4	4 ST SYMPHORIEN	RENNES	Olivier de Serres 44,20
RENNES LYCEE EMILE ZOLA	0024	LIGNE 08A	keolis Armor-4	4 TINTENIAC	RENNES	Gare routière 62,00
RENNES - LYC PUB BREQUIGNY	0028	LIGNE 08A	keolis Armor-4	4 TINTENIAC	RENNES	République 59,60
RENNES LYC PUB JOLIOT CURIE	0029	LIGNE 08A	keolis Armor-4	4 TINTENIAC	RENNES	Gare routière 62,00
RENNES LYC PUB MENDES FRANCE	0030	LIGNE 08A	keolis Armor-4	4 TINTENIAC	RENNES	Olivier de Serres 54,20
RENNES - LYC PRO PUB JEAN JAURES	0031	LIGNE 08A	keolis Armor-4	4 TINTENIAC	RENNES	République 59,60
RENNES LYC PROF. LOUIS GUILLOUX	0032	LIGNE 08A	keolis Armor-4	4 TINTENIAC	RENNES	Gare routière 62,00
RENNES LYC PROF. BREQUIGNY	0059	LIGNE 08A	keolis Armor-4	4 TINTENIAC	RENNES	République 59,60
RENNES - LYC PRO PUB JOLIOT CURIE	0060	LIGNE 08A	keolis Armor-4	4 TINTENIAC	RENNES	Gare routière 62,00
RENNES LYC PRI ST VINCENT	0776	LIGNE 08A	keolis Armor-4	4 TINTENIAC	RENNES	Gare routière 62,00
RENNES LYC PRI ST MARTIN	0777	LIGNE 08A	keolis Armor-4	4 TINTENIAC	RENNES	République 59,60
RENNES -LYC PV ASSOMPTION	0778	LIGNE 08A	keolis Armor-4	4 TINTENIAC	RENNES	Gare routière 62,00
RENNES COL ADORATION	0782	LIGNE 08A	keolis Armor-4	4 TINTENIAC	RENNES	République 59,60
CESSON-SEVIGNE - LGT SAINT ETIENNE	0793	LIGNE 08A	keolis Armor-4	4 TINTENIAC	RENNES	Gare routière 62,00
RENNES LYCEE PRIVE DE LA SALLE	0795	LIGNE 08A	keolis Armor-4	4 TINTENIAC	RENNES	République 59,60
RENNES LYC PRI STE JEANNE D'ARC	0797	LIGNE 08A	keolis Armor-4	4 TINTENIAC	RENNES	Gare routière 62,00
RENNES -LYC PV STE THERESE	0840	LIGNE 08A	keolis Armor-4	4 TINTENIAC	RENNES	Gare routière 62,00
RENNES LYCEE LA LANDE DU BREIL	1047	LIGNE 08A	keolis Armor-4	4 TINTENIAC	RENNES	Anatole France 56,40
RENNES LYCEE PROF. CHARLES TILLON	1054	LIGNE 08A	keolis Armor-4	4 TINTENIAC	RENNES	Gare routière 62,00
RENNES LYC PROF. MENDES FRANCE	1789	LIGNE 08A	keolis Armor-4	4 TINTENIAC	RENNES	Olivier de Serres 54,20
RENNES LYC PROF. COETLOGON	1878	LIGNE 08A	keolis Armor-4	4 TINTENIAC	RENNES	Anatole France 56,40
RENNES LYC PUB R. DESCARTES	1907	LIGNE 08A	keolis Armor-4	4 TINTENIAC	RENNES	Gare routière 62,00
RENNES LYCEE V. ET H. BASCH	2009	LIGNE 08A	keolis Armor-4	4 TINTENIAC	RENNES	Olivier de Serres 54,20
RENNES COL ST VINCENT	2069	LIGNE 08A	keolis Armor-4	4 TINTENIAC	RENNES	Gare routière 62,00
ST-GREGOIRE -MF URBAINE	2475	LIGNE 08A	keolis Armor-4	4 TINTENIAC	RENNES	Gare routière 62,00
RENNES LYCEE JEAN MACE	0026	LIGNE 08A	keolis Armor-4	4 VIGNOC	RENNES	République 39,60
RENNES -LYC PB BREQUIGNY	0028	LIGNE 08A	keolis Armor-4	4 VIGNOC	RENNES	Gare routière 42,00
RENNES -LYC PB JOLIOT CURIE	0029	LIGNE 08A	keolis Armor-4	4 VIGNOC	RENNES	Gare routière 42,00
RENNES LYC PUB MENDES FRANCE	0030	LIGNE 08A	keolis Armor-4	4 VIGNOC	RENNES	Olivier de Serres 34,20
RENNES LYC PROF. JEAN JAURES	0031	LIGNE 08A	keolis Armor-4	4 VIGNOC	RENNES	République 39,60
RENNES LYC PROF. LOUIS GUILLOUX	0032	LIGNE 08A	keolis Armor-4	4 VIGNOC	RENNES	Gare routière 42,00
RENNES - LYC PRO PB BREQUIGNY	0059	LIGNE 08A	keolis Armor-4	4 VIGNOC	RENNES	Gare routière 42,00
RENNES -LYC PB CHATEAUBRIAND	0710	LIGNE 08A	keolis Armor-4	4 VIGNOC	RENNES	Gare routière 42,00
RENNES -CLG PB CLEUNAY	0760	LIGNE 08A	keolis Armor-4	4 VIGNOC	RENNES	Gare routière 42,00
RENNES LYC PRI ST MARTIN	0777	LIGNE 08A	keolis Armor-4	4 VIGNOC	RENNES	République 39,60
RENNES -CLG PV NOTRE DAME DU VIEUX COURS	0781	LIGNE 08A	keolis Armor-4	4 VIGNOC	RENNES	Liberté TNB 40,80
CESSON-SEVIGNE - LGT SAINT ETIENNE	0793	LIGNE 08A	keolis Armor-4	4 VIGNOC	RENNES	Gare routière 42,00
RENNES LYCEE PRIVE DE LA SALLE	0795	LIGNE 08A	keolis Armor-4	4 VIGNOC	RENNES	République 39,60
RENNES LYC PRI STE JEANNE D'ARC	0797	LIGNE 08A	keolis Armor-4	4 VIGNOC	RENNES	Gare routière 42,00
RENNES -CLG PV LA TOUR D'AUVERGNE	0835	LIGNE 08A	keolis Armor-4	4 VIGNOC	RENNES	Gare routière 42,00
RENNES LYCEE LA LANDE DU BREIL	1047	LIGNE 08A	keolis Armor-4	4 VIGNOC	RENNES	Anatole France 36,40
RENNES LYCEE PROF. CHARLES TILLON	1054	LIGNE 08A	keolis Armor-4	4 VIGNOC	RENNES	Gare routière 42,00
RENNES COLLEGE ANNE DE BRETAGNE	1638	LIGNE 08A	keolis Armor-4	4 VIGNOC	RENNES	Liberté TNB 40,80
RENNES -LYC PRO PB MENDES FRANCE	1789	LIGNE 08A	keolis Armor-4	4 VIGNOC	RENNES	Olivier de Serres 34,20
RENNES LYC PROF. COETLOGON	1878	LIGNE 08A	keolis Armor-4	4 VIGNOC	RENNES	Anatole France 36,40
RENNES LYCEE V. ET H. BASCH	2009	LIGNE 08A	keolis Armor-4	4 VIGNOC	RENNES	Olivier de Serres 34,20
RENNES LYCEE PUB BREQUIGNY	0028	LIGNE 15	keolis Armor-4	4 CARDROC	RENNES AF	RENNES AF 56,00
RENNES LYC PUB MENDES FRANCE	0030	LIGNE 15	keolis Armor-4	4 CARDROC	RENNES AF	Anatole France 58,00
RENNES LYC PRI ST MARTIN	0777	LIGNE 15	keolis Armor-4	4 CARDROC	RENNES AF	RENNES AF 58,00
RENNES LYC PRI STE GENEVIEVE	0783	LIGNE 15	keolis Armor-4	4 CARDROC	RENNES AF	RENNES AF 58,00
RENNES LYCEE PRIVE DE LA SALLE	0795	LIGNE 15	keolis Armor-4	4 CARDROC	RENNES AF	RENNES AF 58,00
RENNES- GPE ST EXUPERY- SITE G.FRASSATI	1047	LIGNE 15	keolis Armor-4	4 CARDROC	RENNES AF	RENNES AF 58,00
RENNES LYCEE PROF. CHARLES TILLON	1054	LIGNE 15	keolis Armor-4	4 CARDROC	RENNES AF	RENNES AF 58,00
RENNES COLLEGE ANNE DE BRETAGNE	1638	LIGNE 15	keolis Armor-4	4 CARDROC	RENNES AF	RENNES AF 58,00
RENNES LYCEE COETLOGON	1878	LIGNE 15	keolis Armor-4	4 CARDROC	RENNES AF	RENNES AF 58,00
RENNES LYCEE PUB BREQUIGNY	0028	LIGNE 11	keolis Armor-4	4 DINGE	RENNES AF	Anatole France 58,40
RENNES - LYC PUB JOLIOT CURIE	0029	LIGNE 11	keolis Armor-4	4 DINGE	RENNES AF	RENNES AF 58,40
RENNES LYC PUB MENDES FRANCE	0030	LIGNE 11	keolis Armor-4	4 DINGE	RENNES AF	Mendès France 54,40
RENNES - LYC PRO PUB JEAN JAURES	0031	LIGNE 11	keolis Armor-4	4 DINGE	RENNES AF	RENNES AF 58,40
RENNES - LYC PRO PUB LOUIS GUILLOUX	0032	LIGNE 11	keolis Armor-4	4 DINGE	RENNES AF	RENNES AF 58,40
RENNES LYCEE PRIVE DE LA SALLE	0795	LIGNE 11	keolis Armor-4	4 DINGE	RENNES AF	RENNES AF 58,40
RENNES LYC PROF. COETLOGON	1878	LIGNE 11	keolis Armor-4	4 DINGE	RENNES AF	RENNES AF 58,40
RENNES -LYC PB EMILE ZOLA	0024	LIGNE 11	keolis Armor-4	4 GUIPEL	RENNES AF	RENNES AF 45,00
RENNES -LYC PB BREQUIGNY	0028	LIGNE 11	keolis Armor-4	4 GUIPEL	RENNES AF	RENNES AF 45,00
RENNES LYC PUB JOLIOT CURIE	0029	LIGNE 11	keolis Armor-4	4 GUIPEL	RENNES AF	RENNES AF 45,00
RENNES LYC PUB MENDES FRANCE	0030	LIGNE 11	keolis Armor-4	4 GUIPEL	RENNES AF	Mendès France 41,00
RENNES - LYC PRO PUB JEAN JAURES	0031	LIGNE 11	keolis Armor-4	4 GUIPEL	RENNES AF	RENNES AF 45,00
RENNES LYC PROF. LOUIS GUILLOUX	0032	LIGNE 11	keolis Armor-4	4 GUIPEL	RENNES AF	RENNES AF 45,00
RENNES - LYC PRO PUB BREQUIGNY	0059	LIGNE 11	keolis Armor-4	4 GUIPEL	RENNES AF	RENNES AF 45,00
RENNES LYC CHATEAUBRIAND	0710	LIGNE 11	keolis Armor-4	4 GUIPEL	RENNES AF	RENNES AF 45,00
RENNES -LYC PV ST MARTIN	0777	LIGNE 11	keolis Armor-4	4 GUIPEL	RENNES AF	RENNES AF 45,00
RENNES -CLG PV ADORATION	0782	LIGNE 11	keolis Armor-4	4 GUIPEL	RENNES AF	RENNES AF 45,00
CESSON-SEVIGNE - LGT SAINT ETIENNE	0793	LIGNE 11	keolis Armor-4	4 GUIPEL	RENNES AF	RENNES AF 45,00
RENNES LYCEE PRIVE DE LA SALLE	0795	LIGNE 11	keolis Armor-4	4 GUIPEL	RENNES AF	RENNES AF 45,00
ST-AUBIN-DU-CORMIER LEPA LA RENCONTRE	0940	LIGNE 11	keolis Armor-4	4 GUIPEL	RENNES AF	RENNES AF 45,00
RENNES LYCEE LA LANDE DU BREIL	1047	LIGNE 11	keolis Armor-4	4 GUIPEL	RENNES AF	RENNES AF 45,00
RENNES LYCEE PROF. CHARLES TILLON	1054	LIGNE 11	keolis Armor-4	4 GUIPEL	RENNES AF	RENNES AF 45,00
RENNES COL EMILE ZOLA	1796	LIGNE 11	keolis Armor-4	4 GUIPEL	RENNES AF	RENNES AF 45,00
RENNES LYC PROF. COETLOGON	1878	LIGNE 11	keolis Armor-4	4 GUIPEL	RENNES AF	RENNES AF 45,00
RENNES -CM. ET P. RENNES BEAULIEU	1926	LIGNE 11	keolis Armor-4	4 GUIPEL	RENNES AF	RENNES AF 45,00
RENNES LYCEE V. ET H. BASCH	2009	LIGNE 11	keolis Armor-4	4 GUIPEL	RENNES AF	Olivier de Serres 42,80
RENNES COL ST VINCENT	2069	LIGNE 11	keolis Armor-4	4 GUIPEL	RENNES AF	RENNES AF 45,00

Envoyé en préfecture le 25/09/2019
Reçu en préfecture le 25/09/2019
Affiché le
ID : 035-233500016-20190923-19_0401_08-DE

				facturation scolaires			
RENNES -SEGPA PV ST VINCENT-LA PROVIDENC	2264	LIGNE 11	keolis Armor-4	4 GUIPEL	RENNES AF	RENNES AF	25,40
RENNES - LYC PUB EMILE ZOLA	0024	LIGNE 15	keolis Armor-4	4 LA MEZIERE	RENNES AF	Olivier de Serres	24,20
RENNES LYCEE JEAN MACE	0026	LIGNE 15	keolis Armor-4	4 LA MEZIERE	RENNES AF	Rennes AF	26,40
RENNES LYCEE PUB BREQUIGNY	0028	LIGNE 15	keolis Armor-4	4 LA MEZIERE	RENNES AF	RENNES AF	26,40
RENNES LYC PUB JOLIOT CURIE	0029	LIGNE 15	keolis Armor-4	4 LA MEZIERE	RENNES AF	RENNES AF	26,40
RENNES LYC PUB MENDES FRANCE	0030	LIGNE 15	keolis Armor-4	4 LA MEZIERE	RENNES AF	RENNES AF	26,40
RENNES -LYC PRO PB JEAN JAURES	0031	LIGNE 15	keolis Armor-4	4 LA MEZIERE	RENNES AF	RENNES AF	26,40
RENNES LYC PROF. LOUIS GUILLOUX	0032	LIGNE 15	keolis Armor-4	4 LA MEZIERE	RENNES AF	RENNES AF	26,40
RENNES LYC PROF. BREQUIGNY	0059	LIGNE 15	keolis Armor-4	4 LA MEZIERE	RENNES AF	RENNES AF	26,40
ST-MALO -LYC PRO PB MAUPERTUIS	0062	LIGNE 15	keolis Armor-4	4 LA MEZIERE	RENNES AF	RENNES AF	26,40
RENNES -LYC PB CHATEAUBRIAND	0710	LIGNE 15	keolis Armor-4	4 LA MEZIERE	RENNES AF	RENNES AF	26,40
RENNES LYC PRI ST VINCENT	0776	LIGNE 15	keolis Armor-4	4 LA MEZIERE	RENNES AF	RENNES AF	26,40
RENNES LYC PRI ST MARTIN	0777	LIGNE 15	keolis Armor-4	4 LA MEZIERE	RENNES AF	RENNES AF	26,40
RENNES -LYC PV ASSOMPTION	0778	LIGNE 15	keolis Armor-4	4 LA MEZIERE	RENNES AF	RENNES AF	26,40
RENNES -CLG PV ADORATION	0782	LIGNE 15	keolis Armor-4	4 LA MEZIERE	RENNES AF	RENNES AF	26,40
RENNES LYC PRI STE GENEVIEVE	0783	LIGNE 15	keolis Armor-4	4 LA MEZIERE	RENNES AF	RENNES AF	26,40
CESSON-SEVIGNE - LGT SAINT ETIENNE	0793	LIGNE 15	keolis Armor-4	4 LA MEZIERE	RENNES AF	RENNES AF	26,40
RENNES LYCEE PRIVE DE LA SALLE	0795	LIGNE 15	keolis Armor-4	4 LA MEZIERE	RENNES AF	RENNES AF	26,40
RENNES LYC PRI STE JEANNE D'ARC	0797	LIGNE 15	keolis Armor-4	4 LA MEZIERE	RENNES AF	RENNES AF	26,40
RENNES COL STE GENEVIEVE	0836	LIGNE 15	keolis Armor-4	4 LA MEZIERE	RENNES AF	RENNES AF	26,40
RENNES LYC PRI STE THERESE	0840	LIGNE 15	keolis Armor-4	4 LA MEZIERE	RENNES AF	RENNES AF	26,40
RENNES LYCEE LA LANDE DU BREIL	1047	LIGNE 15	keolis Armor-4	4 LA MEZIERE	RENNES AF	RENNES AF	26,40
RENNES LYCEE PROF. CHARLES TILLON	1054	LIGNE 15	keolis Armor-4	4 LA MEZIERE	RENNES AF	RENNES AF	26,40
RENNES -LYC PRO PB MENDES FRANCE	1789	LIGNE 15	keolis Armor-4	4 LA MEZIERE	RENNES AF	Olivier de Serres	24,20
RENNES LYC PROF. COETLOGON	1878	LIGNE 15	keolis Armor-4	4 LA MEZIERE	RENNES AF	RENNES AF	26,40
RENNES LYC PUB R. DESCARTES	1907	LIGNE 15	keolis Armor-4	4 LA MEZIERE	RENNES AF	RENNES AF	26,40
RENNES LYCEE V. ET H. BASCH	2009	LIGNE 15	keolis Armor-4	4 LA MEZIERE	RENNES AF	Olivier de Serres	24,20
RENNES COL ST VINCENT	2069	LIGNE 15	keolis Armor-4	4 LA MEZIERE	RENNES AF	RENNES AF	26,40
RENNES -CLG PV DE L'ASSOMPTION	2070	LIGNE 15	keolis Armor-4	4 LA MEZIERE	RENNES AF	RENNES AF	26,40
NOYAL-SUR-VILAINE COLLEGE JACQUES BREL	2167	LIGNE 15	keolis Armor-4	4 LA MEZIERE	RENNES AF	RENNES AF	26,40
RENNES -LYC PB BREQUIGNY	0028	LIGNE 15	keolis Armor-4	4 LANGOUET	RENNES AF	RENNES AF	42,00
RENNES LYC PUB MENDES FRANCE	0030	LIGNE 15	keolis Armor-4	4 LANGOUET	RENNES AF	Olivier de Serres	39,80
RENNES LYC CHATEAUBRIAND	0710	LIGNE 15	keolis Armor-4	4 LANGOUET	RENNES AF	RENNES AF	42,00
RENNES LYC PRI ST VINCENT	0776	LIGNE 15	keolis Armor-4	4 LANGOUET	RENNES AF	RENNES AF	42,00
RENNES LYC PRI ST MARTIN	0777	LIGNE 15	keolis Armor-4	4 LANGOUET	RENNES AF	RENNES AF	42,00
RENNES LYCEE PRIVE DE LA SALLE	0795	LIGNE 15	keolis Armor-4	4 LANGOUET	RENNES AF	RENNES AF	42,00
RENNES -CLG PB MONTBARROT/MALIFEU	0895	LIGNE 15	keolis Armor-4	4 LANGOUET	RENNES AF	RENNES AF	42,00
RENNES LYCEE LA LANDE DU BREIL	1047	LIGNE 15	keolis Armor-4	4 LANGOUET	RENNES AF	RENNES AF	42,00
RENNES LYC PUB R. DESCARTES	1907	LIGNE 15	keolis Armor-4	4 LANGOUET	RENNES AF	RENNES AF	42,00
RENNES LYCEE V. ET H. BASCH	2009	LIGNE 15	keolis Armor-4	4 LANGOUET	RENNES AF	Olivier de Serres	39,80
RENNES -LYC PB JOLIOT CURIE	0029	LIGNE 15	keolis Armor-4	4 LES IFFS	RENNES AF	RENNES AF	52,00
RENNES LYC PUB MENDES FRANCE	0030	LIGNE 15	keolis Armor-4	4 LES IFFS	RENNES AF	Olivier de Serres	49,80
RENNES LYC PROF. BREQUIGNY	0059	LIGNE 15	keolis Armor-4	4 LES IFFS	RENNES AF	RENNES AF	52,00
RENNES LYC PRI ST MARTIN	0777	LIGNE 15	keolis Armor-4	4 LES IFFS	RENNES AF	RENNES AF	52,00
CESSON-SEVIGNE - LGT SAINT ETIENNE	0793	LIGNE 15	keolis Armor-4	4 LES IFFS	RENNES AF	RENNES AF	52,00
RENNES LYCEE PRIVE DE LA SALLE	0795	LIGNE 15	keolis Armor-4	4 LES IFFS	RENNES AF	RENNES AF	52,00
RENNES -LYC PV STE JEANNE D'ARC	0797	LIGNE 15	keolis Armor-4	4 LES IFFS	RENNES AF	RENNES AF	52,00
RENNES LYCEE PROF. CHARLES TILLON	1054	LIGNE 15	keolis Armor-4	4 LES IFFS	RENNES AF	RENNES AF	52,00
RENNES LYC PROF. COETLOGON	1878	LIGNE 15	keolis Armor-4	4 LES IFFS	RENNES AF	RENNES AF	52,00
RENNES LYCEE V. ET H. BASCH	2009	LIGNE 15	keolis Armor-4	4 LES IFFS	RENNES AF	Olivier de Serres	49,80
RENNES LYCEE EMILE ZOLA	0024	LIGNE 11	keolis Armor-4	4 MELESSE	RENNES AF	RENNES AF	25,60
RENNES LYCEE JEAN MACE	0026	LIGNE 11	keolis Armor-4	4 MELESSE	RENNES AF	RENNES AF	25,60
RENNES LYCEE PUB BREQUIGNY	0028	LIGNE 11	keolis Armor-4	4 MELESSE	RENNES AF	RENNES AF	25,60
RENNES LYC PUB JOLIOT CURIE	0029	LIGNE 11	keolis Armor-4	4 MELESSE	RENNES AF	RENNES AF	25,60
RENNES LYC PUB MENDES FRANCE	0030	LIGNE 11	keolis Armor-4	4 MELESSE	RENNES AF	Mendès France	21,60
RENNES LYC PROF. JEAN JAURES	0031	LIGNE 11	keolis Armor-4	4 MELESSE	RENNES AF	RENNES AF	25,60
RENNES LYC PROF. LOUIS GUILLOUX	0032	LIGNE 11	keolis Armor-4	4 MELESSE	RENNES AF	RENNES AF	25,60
TINTENIAC -LYC PRO PB BEL AIR	0050	LIGNE 11	keolis Armor-4	4 MELESSE	RENNES AF	RENNES AF	25,60
RENNES LYC PROF. BREQUIGNY	0059	LIGNE 11	keolis Armor-4	4 MELESSE	RENNES AF	RENNES AF	25,60
RENNES LYC CHATEAUBRIAND	0710	LIGNE 11	keolis Armor-4	4 MELESSE	RENNES AF	RENNES AF	25,60
RENNES -CLG PB LES CHALAIS	0734	LIGNE 11	keolis Armor-4	4 MELESSE	RENNES AF	RENNES AF	25,60
RENNES COL ECHANGE	0759	LIGNE 11	keolis Armor-4	4 MELESSE	RENNES AF	RENNES AF	25,60
RENNES COLLEGE CLEUNAY	0760	LIGNE 11	keolis Armor-4	4 MELESSE	RENNES AF	RENNES AF	25,60
RENNES LYC PRI ST VINCENT	0776	LIGNE 11	keolis Armor-4	4 MELESSE	RENNES AF	RENNES AF	25,60
RENNES LYC PRI ST MARTIN	0777	LIGNE 11	keolis Armor-4	4 MELESSE	RENNES AF	RENNES AF	25,60
RENNES LYCEE PRIVE ASSOMPTION	0778	LIGNE 11	keolis Armor-4	4 MELESSE	RENNES AF	RENNES AF	25,60
RENNES -CLG PV NOTRE DAME DU VIEUX COURS	0781	LIGNE 11	keolis Armor-4	4 MELESSE	RENNES AF	RENNES AF	25,60
RENNES -LYC PV STE GENEVIEVE	0783	LIGNE 11	keolis Armor-4	4 MELESSE	RENNES AF	RENNES AF	25,60
CESSON-SEVIGNE - LGT SAINT ETIENNE	0793	LIGNE 11	keolis Armor-4	4 MELESSE	RENNES AF	RENNES AF	25,60
RENNES LYCEE PRIVE DE LA SALLE	0795	LIGNE 11	keolis Armor-4	4 MELESSE	RENNES AF	RENNES AF	25,60
RENNES LYC PRI STE JEANNE D'ARC	0797	LIGNE 11	keolis Armor-4	4 MELESSE	RENNES AF	RENNES AF	25,60
ST-MEEN-LE-GRAND -LYC HOT NOTRE DAME	0807	LIGNE 11	keolis Armor-4	4 MELESSE	RENNES AF	RENNES AF	25,60
RENNES LYC PRI STE THERESE	0840	LIGNE 11	keolis Armor-4	4 MELESSE	RENNES AF	RENNES AF	25,60
RENNES COLLEGE MONTBARROT/MALIFEU	0895	LIGNE 11	keolis Armor-4	4 MELESSE	RENNES AF	RENNES AF	25,60
RENNES COL CLOTILDE VAUTIER	0913	LIGNE 11	keolis Armor-4	4 MELESSE	RENNES AF	RENNES AF	25,60
ST-AUBIN-DU-CORMIER LEPA LA RENCONTRE	0940	LIGNE 11	keolis Armor-4	4 MELESSE	RENNES AF	RENNES AF	25,60
RENNES LYCEE LA LANDE DU BREIL	1047	LIGNE 11	keolis Armor-4	4 MELESSE	RENNES AF	RENNES AF	25,60
RENNES LYCEE PROF. CHARLES TILLON	1054	LIGNE 11	keolis Armor-4	4 MELESSE	RENNES AF	RENNES AF	25,60
RENNES -LYC PRO PB MENDES FRANCE	1789	LIGNE 11	keolis Armor-4	4 MELESSE	RENNES AF	Mendès France	21,60
RENNES LYC PROF. COETLOGON	1878	LIGNE 11	keolis Armor-4	4 MELESSE	RENNES AF	RENNES AF	25,60
RENNES -CM. ET P. RENNES BEAULIEU	1926	LIGNE 11	keolis Armor-4	4 MELESSE	RENNES AF	RENNES AF	25,60
MONTAUBAN -LYC PV NICOLAS-LA PROVIDENCE	1953	LIGNE 11	keolis Armor-4	4 MELESSE	RENNES AF	RENNES AF	25,60
GOVEN - MFR	1975	LIGNE 11	keolis Armor-4	4 MELESSE	RENNES AF	RENNES AF	25,60
RENNES LYCEE V. ET H. BASCH	2009	LIGNE 11	keolis Armor-4	4 MELESSE	RENNES AF	Olivier de Serres	23,40
RENNES COL ST VINCENT	2069	LIGNE 11	keolis Armor-4	4 MELESSE	RENNES AF	RENNES AF	25,60
RENNES -CLG PV DE L'ASSOMPTION	2070	LIGNE 11	keolis Armor-4	4 MELESSE	RENNES AF	RENNES AF	25,60
RENNES -SEGPA PV ST VINCENT-LA PROVIDENC	2264	LIGNE 11	keolis Armor-4	4 MELESSE	RENNES AF	RENNES AF	25,60
RENNES ECOLE ELEMENTAIRE PUBLIQUE ILLE	2667	LIGNE 11	keolis Armor-4	4 MELESSE	RENNES AF	RENNES AF	25,60
RENNES COLLEGE MONTBARROT/MALIFEU	895	LIGNE 11	keolis Armor-4	4 MONTREUIL LE GAST	RENNES AF	RENNES AF	33,60
RENNES -LYC PB JEAN MACE	0026	LIGNE 11	keolis Armor-4	4 MONTREUIL LE GAST	RENNES AF	RENNES AF	33,60
RENNES LYCEE PUB BREQUIGNY	0028	LIGNE 11	keolis Armor-4	4 MONTREUIL LE GAST	RENNES AF	RENNES AF	33,60
RENNES LYC PUB JOLIOT CURIE	0029	LIGNE 11	keolis Armor-4	4 MONTREUIL LE GAST	RENNES AF	RENNES AF	33,60
RENNES LYC PUB MENDES FRANCE	0030	LIGNE 11	keolis Armor-4	4 MONTREUIL LE GAST	RENNES AF	Mendès France	29,80
RENNES LYC PROF. JEAN JAURES	0031	LIGNE 11	keolis Armor-4	4 MONTREUIL LE GAST	RENNES AF	RENNES AF	33,60
RENNES LYC PROF. LOUIS GUILLOUX	0032	LIGNE 11	keolis Armor-4	4 MONTREUIL LE GAST	RENNES AF	RENNES AF	33,60
RENNES LYC CHATEAUBRIAND	0710	LIGNE 11	keolis Armor-4	4 MONTREUIL LE GAST	RENNES AF	RENNES AF	33,60
RENNES COLLEGE CLEUNAY	0760	LIGNE 11	keolis Armor-4	4 MONTREUIL LE GAST	RENNES AF	RENNES AF	33,60
RENNES LYC PRI ST VINCENT	0776	LIGNE 11	keolis Armor-4	4 MONTREUIL LE GAST	RENNES AF	RENNES AF	33,60
RENNES LYC PRI ST MARTIN	0777	LIGNE 11	keolis Armor-4	4 MONTREUIL LE GAST	RENNES AF	RENNES AF	33,60
RENNES LYCEE PRIVE ASSOMPTION	0778	LIGNE 11	keolis Armor-4	4 MONTREUIL LE GAST	RENNES AF	RENNES AF	33,60
RENNES LYC PRI STE GENEVIEVE	0783	LIGNE 11	keolis Armor-4	4 MONTREUIL LE GAST	RENNES AF	RENNES AF	33,60
CESSON-SEVIGNE - LGT SAINT ETIENNE	0793	LIGNE 11	keolis Armor-4	4 MONTREUIL LE GAST	RENNES AF	RENNES AF	33,60
RENNES LYCEE PRIVE DE LA SALLE	0795	LIGNE 11	keolis Armor-4	4 MONTREUIL LE GAST	RENNES AF	RENNES AF	33,60
RENNES LYC PRI STE JEANNE D'ARC	0797	LIGNE 11	keolis Armor-4	4 MONTREUIL LE GAST	RENNES AF	RENNES AF	33,60
ST-MEEN-LE-GRAND LYC HOT NOTRE DAME	0807	LIGNE 11	keolis Armor-4	4 MONTREUIL LE GAST	RENNES AF	RENNES AF	33,60
RENNES LYC PRI STE THERESE	0840	LIGNE 11	keolis Armor-4	4 MONTREUIL LE GAST	RENNES AF	RENNES AF	33,60
RENNES LYCEE LA LANDE DU BREIL	1047	LIGNE 11	keolis Armor-4	4 MONTREUIL LE GAST	RENNES AF	RENNES AF	33,60
RENNES -LYC PRO PB CHARLES TILLON	1054	LIGNE 11	keolis Armor-4	4 MONTREUIL LE GAST	RENNES AF	RENNES AF	33,60
RENNES COLLEGE ANNE DE BRETAGNE	1638	LIGNE 11	keolis Armor-4	4 MONTREUIL LE GAST	RENNES AF	RENNES AF	33,60
RENNES -LYC PRO PB MENDES FRANCE	1789	LIGNE 11	keolis Armor-4	4 MONTREUIL LE GAST	RENNES AF	Mendès France	29,80
RENNES LYC PROF. COETLOGON	1878	LIGNE 11	keolis Armor-4	4 MONTREUIL LE GAST	RENNES AF	RENNES AF	33,60
RENNES LYC PUB R. DESCARTES	1907	LIGNE 11	keolis Armor-4	4 MONTREUIL LE GAST	RENNES AF	Anatole France	33,60
BAIN-DE-BRETAGNE -LYC PRO PV ST YVES	1943	LIGNE 11	keolis Armor-4	4 MONTREUIL LE GAST	RENNES AF	Anatole France	33,60
RENNES LYCEE V. ET H. BASCH	2009	LIGNE 11	keolis Armor-4	4 MONTREUIL LE GAST	RENNES AF	Olivier de Serres	31,40

Envoyé en préfecture le 25/09/2019
Reçu en préfecture le 25/09/2019
Affiché le
ID : 035-233500016-20190923-19_0401_08-DE

facturation scolaires

RENNES COL ST VINCENT	2069	LIGNE 11	keolis Armor-4	4 MONTREUIL LE GAST	RENNES AF		RENNES AF	44,00
PACE -CLG PV ST GABRIEL	2319	LIGNE 11	keolis Armor-4	4 MONTREUIL LE GAST	RENNES AF		RENNES AF	44,00
RENNES LYC PUB MENDES FRANCE	0030	LIGNE 15	keolis Armor-4	4 ST BRIEUC DES IFFS	RENNES AF		RENNES AF	44,00
RENNES LYC PRI ST MARTIN	0777	LIGNE 15	keolis Armor-4	4 ST BRIEUC DES IFFS	RENNES AF		RENNES AF	44,00
RENNES -LYC PV STE JEANNE D'ARC	0797	LIGNE 15	keolis Armor-4	4 ST BRIEUC DES IFFS	RENNES AF		RENNES AF	44,00
RENNES LYCEE EMILE ZOLA	0024	LIGNE 15	keolis Armor-4	4 ST GONDRAN	RENNES AF		RENNES AF	44,00
RENNES -LYC PB JOLIOT CURIE	0029	LIGNE 15	keolis Armor-4	4 ST GONDRAN	RENNES AF		RENNES AF	44,00
RENNES -LYC PRO PB LOUIS GUILLOUX	0032	LIGNE 15	keolis Armor-4	4 ST GONDRAN	RENNES AF		RENNES AF	44,00
RENNES LYC CHATEAUBRIAND	0710	LIGNE 15	keolis Armor-4	4 ST GONDRAN	RENNES AF		RENNES AF	44,00
RENNES LYC PRI ST MARTIN	0777	LIGNE 15	keolis Armor-4	4 ST GONDRAN	RENNES AF		RENNES AF	44,00
CESSON-SEVIGNE - LGT SAINT ETIENNE	0793	LIGNE 15	keolis Armor-4	4 ST GONDRAN	RENNES AF		RENNES AF	44,00
RENNES LYCEE PRIVE DE LA SALLE	0795	LIGNE 15	keolis Armor-4	4 ST GONDRAN	RENNES AF		RENNES AF	44,00
ST-GREGOIRE LYCEE JEAN PAUL II	0801	LIGNE 15	keolis Armor-4	4 ST GONDRAN	RENNES AF		RENNES AF	44,00
RENNES LYCEE LA LANDE DU BREIL	1047	LIGNE 15	keolis Armor-4	4 ST GONDRAN	RENNES AF		RENNES AF	44,00
RENNES -LYC PRO PB COETLOGON	1878	LIGNE 15	keolis Armor-4	4 ST GONDRAN	RENNES AF		Anatole France	44,00
RENNES -LYC PB V. ET H. BASCH	2009	LIGNE 11	keolis Armor-4	4 ST GREGOIRE	RENNES AF		Anatole France	9,00
RENNES LYCEE JEAN MACE	0026	LIGNE 11	keolis Armor-4	4 ST MEDARD SUR ILLE	RENNES AF		RENNES AF	39,00
RENNES LYC PUB MENDES FRANCE	0030	LIGNE 11	keolis Armor-4	4 ST MEDARD SUR ILLE	RENNES AF		Mendès France	35,00
RENNES LYC PROF. BREQUIGNY	0059	LIGNE 11	keolis Armor-4	4 ST MEDARD SUR ILLE	RENNES AF		RENNES AF	39,00
RENNES COLLEGE CLEUNAY	0760	LIGNE 11	keolis Armor-4	4 ST MEDARD SUR ILLE	RENNES AF		RENNES AF	39,00
RENNES LYC PRI ST MARTIN	0777	LIGNE 11	keolis Armor-4	4 ST MEDARD SUR ILLE	RENNES AF		RENNES AF	39,00
RENNES -LYC PV ASSOMPTION	0778	LIGNE 11	keolis Armor-4	4 ST MEDARD SUR ILLE	RENNES AF		RENNES AF	39,00
RENNES -LYC PV J.B. DE LA SALLE	0795	LIGNE 11	keolis Armor-4	4 ST MEDARD SUR ILLE	RENNES AF		RENNES AF	39,00
RENNES -LYC PV STE JEANNE D'ARC	0797	LIGNE 11	keolis Armor-4	4 ST MEDARD SUR ILLE	RENNES AF		RENNES AF	39,00
RENNES LYCEE LA LANDE DU BREIL	1047	LIGNE 11	keolis Armor-4	4 ST MEDARD SUR ILLE	RENNES AF		RENNES AF	39,00
RENNES LYC PROF. COETLOGON	1878	LIGNE 11	keolis Armor-4	4 ST MEDARD SUR ILLE	RENNES AF		RENNES AF	39,00
RENNES -LYC PB V. ET H. BASCH	2009	LIGNE 11	keolis Armor-4	4 ST MEDARD SUR ILLE	RENNES AF		Olivier de Serres	39,00
ST DOMINEUC ECOLE PRIMAIRE PUBLIQUE	1680	LIGNE 08B	keolis Armor-4	4 ST MALO	ST DOMINEUC		ST DOMINEUC	70,00
ST-GREGOIRE MAISON FAMILIALE URBAINE	2475	LIGNE 11	keolis Armor-4	4 DINGE	ST GREGOIRE		ST GREGOIRE	49,20
ST-GREGOIRE COLLEGE IMMACULEE	0780	LIGNE 11	keolis Armor-4	4 GUIPEL	ST GREGOIRE		ST GREGOIRE	35,80
ST-GREGOIRE LYCEE JEAN PAUL II	0801	LIGNE 11	keolis Armor-4	4 GUIPEL	ST GREGOIRE		ST GREGOIRE	35,80
ST-GREGOIRE MAISON FAMILIALE URBAINE	2475	LIGNE 11	keolis Armor-4	4 GUIPEL	ST GREGOIRE		ST GREGOIRE	39,60
ST-GREGOIRE COLLEGE IMMACULEE	0780	LIGNE 11	keolis Armor-4	4 MELESSE	ST GREGOIRE		ST GREGOIRE	15,00
ST-GREGOIRE LYCEE JEAN PAUL II	0801	LIGNE 11	keolis Armor-4	4 MELESSE	ST GREGOIRE		ST GREGOIRE	15,00
ST-GREGOIRE -MF URBAINE	2475	LIGNE 11	keolis Armor-4	4 MELESSE	ST GREGOIRE		ST GREGOIRE	15,00
ST-GREGOIRE COLLEGE IMMACULEE	0780	LIGNE 11	keolis Armor-4	4 MONTREUIL LE GAST	ST GREGOIRE		ST GREGOIRE	24,00
ST-GREGOIRE LYCEE JEAN PAUL II	0801	LIGNE 11	keolis Armor-4	4 MONTREUIL LE GAST	ST GREGOIRE		ST GREGOIRE	24,00
ST-GREGOIRE MAISON FAMILIALE HORTICOLE L	1976	LIGNE 11	keolis Armor-4	4 MONTREUIL LE GAST	ST GREGOIRE		ST GREGOIRE	24,00
ST-GREGOIRE COLLEGE IMMACULEE	0780	LIGNE 11	keolis Armor-4	4 ST GREGOIRE	ST GREGOIRE		ST GREGOIRE	6,20
ST-GREGOIRE COLLEGE IMMACULEE	0780	LIGNE 11	keolis Armor-4	4 ST MEDARD SUR ILLE	ST GREGOIRE		ST GREGOIRE	30,00
ST-GREGOIRE LYCEE JEAN PAUL II	0801	LIGNE 11	keolis Armor-4	4 ST MEDARD SUR ILLE	ST GREGOIRE		ST GREGOIRE	30,00
ST-GREGOIRE MAISON FAMILIALE HORTICOLE L	1976	LIGNE 11	keolis Armor-4	4 ST MEDARD SUR ILLE	ST GREGOIRE		ST GREGOIRE	30,00
ST-MALO LTP MAUPERTUIS	0042	LIGNE 16	keolis Armor-4	4 DINARD	ST MALO		ST MALO	24,00
ST-MALO CES CHATEAUBRIAND	0044	LIGNE 16	keolis Armor-4	4 DINARD	ST MALO		ST MALO	24,00
ST-MALO LYCEE JACQUES CARTIER	0048	LIGNE 16	keolis Armor-4	4 DINARD	ST MALO		ST MALO	24,00
ST-MALO LEP MAUPERTUIS	0062	LIGNE 16	keolis Armor-4	4 DINARD	ST MALO		ST MALO	24,00
ST-MALO COL J. D'ARC	0773	LIGNE 16	keolis Armor-4	4 DINARD	ST MALO		ST MALO	24,00
ST-MALO LYCEE INSTITUTION -LA PROVIDENCE	0784	LIGNE 16	keolis Armor-4	4 DINARD	ST MALO		ST MALO	24,00
ST-MALO -CLG PV MOKA	0785	LIGNE 16	keolis Armor-4	4 DINARD	ST MALO		ST MALO	24,00
ST-MALO LTP LES RIMAINS	0787	LIGNE 16	keolis Armor-4	4 DINARD	ST MALO		ST MALO	24,00
ST-MALO COL DU SACRE COEUR	0889	LIGNE 16	keolis Armor-4	4 DINARD	ST MALO		ST MALO	24,00
ST-MALO CES CHARCOT	0896	LIGNE 16	keolis Armor-4	4 DINARD	ST MALO		ST MALO	24,00
ST-MALO CES SURCOUF	0897	LIGNE 16	keolis Armor-4	4 DINARD	ST MALO		ST MALO	24,00
ST-MALO CES DUGUAY TROUIN	0916	LIGNE 16	keolis Armor-4	4 DINARD	ST MALO		ST MALO	24,00
DOL LYCEE PRO LES VERGERS	0918	LIGNE 16	keolis Armor-4	4 DINARD	ST MALO		ST MALO	24,00
ST-MALO - SEGPA DUGUAY TROUIN	1641	LIGNE 16	keolis Armor-4	4 DINARD	ST MALO		ST MALO	24,00
ST MALO CHAMBRE METIERS ET ARTISANAT	1883	LIGNE 16	keolis Armor-4	4 DINARD	ST MALO		ST MALO	24,00
ST-MALO -LYC MARITIME F. ARTHAUD	1914	LIGNE 16	keolis Armor-4	4 DINARD	ST MALO		ST MALO	24,00
TINTENIAC LYCEE ABBE PIERRE	1962	LIGNE 16	keolis Armor-4	4 DINARD	ST MALO		ST MALO	24,00
ST-MALO LYCEE INSTITUTION	2072	LIGNE 16	keolis Armor-4	4 DINARD	ST MALO		ST MALO	24,00
ST-MALO LTP INSTITUTION	2461	LIGNE 16	keolis Armor-4	4 DINARD	ST MALO		ST MALO	24,00
ST-MALO -CLG PB R. SURCOUF	897	LIGNE 16	keolis Armor-4	4 LA RICHARDAIS	ST MALO		ST MALO	17,00
DOL-DE-BRETAGNE -LYC PRO ALPHONSE PELLE	0009	LIGNE 16	keolis Armor-4	4 LA RICHARDAIS	ST MALO		ST MALO	17,00
ST-MALO LTP MAUPERTUIS	0042	LIGNE 16	keolis Armor-4	4 LA RICHARDAIS	ST MALO		ST MALO	17,00
ST-MALO -CLG PB CHATEAUBRIAND	0044	LIGNE 16	keolis Armor-4	4 LA RICHARDAIS	ST MALO		ST MALO	17,00
ST-MALO LYCEE JACQUES CARTIER	0048	LIGNE 16	keolis Armor-4	4 LA RICHARDAIS	ST MALO		ST MALO	17,00
ST-MALO LEP MAUPERTUIS	0062	LIGNE 16	keolis Armor-4	4 LA RICHARDAIS	ST MALO		ST MALO	17,00
ST-MALO LYCEE INSTITUTION -LA PROVIDENCE	0784	LIGNE 16	keolis Armor-4	4 LA RICHARDAIS	ST MALO		ST MALO	17,00
ST-MALO -LTP LES RIMAINS	0787	LIGNE 16	keolis Armor-4	4 LA RICHARDAIS	ST MALO		ST MALO	17,00
ST-MALO CES DUGUAY TROUIN	0916	LIGNE 16	keolis Armor-4	4 LA RICHARDAIS	ST MALO		ST MALO	17,00
DOL-DE-BRETAGNE LYCEE LES VERGERS	0918	LIGNE 16	keolis Armor-4	4 LA RICHARDAIS	ST MALO		ST MALO	17,00
TINTENIAC -LYC PRO PV ABBE PIERRE	1962	LIGNE 16	keolis Armor-4	4 LA RICHARDAIS	ST MALO		ST MALO	17,00
ST-MALO LYCEE INSTITUTION	2072	LIGNE 16	keolis Armor-4	4 LA RICHARDAIS	ST MALO		ST MALO	17,00
ST-MALO LTP MAUPERTUIS	0042	LIGNE 08B	keolis Armor-4	4 PLEUGUENEUC	ST MALO		ST MALO	64,00
ST-MALO - COL PUB CHATEAUBRIAND	0044	LIGNE 08B	keolis Armor-4	4 PLEUGUENEUC	ST MALO		ST MALO	64,00
ST-MALO LYCEE JACQUES CARTIER	0048	LIGNE 08B	keolis Armor-4	4 PLEUGUENEUC	ST MALO		ST MALO	64,00
ST-MALO - LYC PRO PUB MAUPERTUIS	0062	LIGNE 08B	keolis Armor-4	4 PLEUGUENEUC	ST MALO		ST MALO	64,00
ST-MALO LTP LES RIMAINS	0787	LIGNE 08B	keolis Armor-4	4 PLEUGUENEUC	ST MALO		ST MALO	64,00
ST-MALO -LYC INSTITUTION-LA PROVIDENCE	2072	LIGNE 08B	keolis Armor-4	4 PLEUGUENEUC	ST MALO		ST MALO	64,00
ST-MALO LTP MAUPERTUIS	0042	LIGNE 16	keolis Armor-4	4 ST BRIAC SUR MER	ST MALO		ST MALO	35,00
ST-MALO -CLG PB CHATEAUBRIAND	0044	LIGNE 16	keolis Armor-4	4 ST BRIAC SUR MER	ST MALO		ST MALO	35,00
ST-MALO LYCEE JACQUES CARTIER	0048	LIGNE 16	keolis Armor-4	4 ST BRIAC SUR MER	ST MALO		ST MALO	35,00
ST-MALO LEP MAUPERTUIS	0062	LIGNE 16	keolis Armor-4	4 ST BRIAC SUR MER	ST MALO		ST MALO	35,00
ST-MALO COL J. D'ARC	0773	LIGNE 16	keolis Armor-4	4 ST BRIAC SUR MER	ST MALO		ST MALO	35,00
ST-MALO LYCEE INSTITUTION -LA PROVIDENCE	0784	LIGNE 16	keolis Armor-4	4 ST BRIAC SUR MER	ST MALO		ST MALO	35,00
ST-MALO -CLG PV MOKA	0785	LIGNE 16	keolis Armor-4	4 ST BRIAC SUR MER	ST MALO		ST MALO	35,00
ST-MALO LTP LES RIMAINS	0787	LIGNE 16	keolis Armor-4	4 ST BRIAC SUR MER	ST MALO		ST MALO	35,00
ST-MALO -CLG PB J. CHARCOT	0896	LIGNE 16	keolis Armor-4	4 ST BRIAC SUR MER	ST MALO		ST MALO	35,00
ST-MALO -CLG PB R. SURCOUF	0897	LIGNE 16	keolis Armor-4	4 ST BRIAC SUR MER	ST MALO		ST MALO	35,00
ST-MALO CES DUGUAY TROUIN	0916	LIGNE 16	keolis Armor-4	4 ST BRIAC SUR MER	ST MALO		ST MALO	35,00
ST-MALO LEP MARITIME	1914	LIGNE 16	keolis Armor-4	4 ST BRIAC SUR MER	ST MALO		ST MALO	35,00
ST-MALO LYCEE INSTITUTION	2072	LIGNE 16	keolis Armor-4	4 ST BRIAC SUR MER	ST MALO		ST MALO	35,00
ST-MALO LTP INSTITUTION	2461	LIGNE 16	keolis Armor-4	4 ST BRIAC SUR MER	ST MALO		ST MALO	35,00
ST-MALO LTP MAUPERTUIS	0042	LIGNE 08B	keolis Armor-4	4 ST DOMINEUC	ST MALO		ST MALO	70,00
ST-MALO LYCEE JACQUES CARTIER	0048	LIGNE 08B	keolis Armor-4	4 ST DOMINEUC	ST MALO		ST MALO	70,00
ST-MALO - LYC PRO PUB MAUPERTUIS	0062	LIGNE 08B	keolis Armor-4	4 ST DOMINEUC	ST MALO		ST MALO	70,00
ST-MALO LTP LES RIMAINS	0787	LIGNE 08B	keolis Armor-4	4 ST DOMINEUC	ST MALO		ST MALO	70,00
ST-MALO LTP MAUPERTUIS	0042	LIGNE 16	keolis Armor-4	4 ST LUNAIRE	ST MALO		ST MALO	30,00
ST-MALO LYCEE JACQUES CARTIER	0048	LIGNE 16	keolis Armor-4	4 ST LUNAIRE	ST MALO		ST MALO	30,00
ST-MALO LEP MAUPERTUIS	0062	LIGNE 16	keolis Armor-4	4 ST LUNAIRE	ST MALO		ST MALO	30,00
ST-MALO LYCEE INSTITUTION -LA PROVIDENCE	0784	LIGNE 16	keolis Armor-4	4 ST LUNAIRE	ST MALO		ST MALO	30,00
ST-MALO -CLG PV MOKA	0785	LIGNE 16	keolis Armor-4	4 ST LUNAIRE	ST MALO		ST MALO	30,00
ST-MALO LTP LES RIMAINS	0787	LIGNE 16	keolis Armor-4	4 ST LUNAIRE	ST MALO		ST MALO	30,00
ST-MALO CES DUGUAY TROUIN	0916	LIGNE 16	keolis Armor-4	4 ST LUNAIRE	ST MALO		ST MALO	30,00
DOL-DE-BRETAGNE LYCEE LES VERGERS	0918	LIGNE 16	keolis Armor-4	4 ST LUNAIRE	ST MALO		ST MALO	30,00
ST-MALO CFA	1883	LIGNE 16	keolis Armor-4	4 ST LUNAIRE	ST MALO		ST MALO	30,00
ST-MALO LEP MARITIME	1914	LIGNE 16	keolis Armor-4	4 ST LUNAIRE	ST MALO		ST MALO	30,00
TINTENIAC - LYC PRO ABBE PIERRE	1962	LIGNE 16	keolis Armor-4	4 ST LUNAIRE	ST MALO		ST MALO	30,00
ST-MALO LYCEE INSTITUTION	2072	LIGNE 16	keolis Armor-4	4 ST LUNAIRE	ST MALO		ST MALO	30,00
ST-MALO LTP INSTITUTION	2461	LIGNE 16	keolis Armor-4	4 ST LUNAIRE	ST MALO		ST MALO	30,00
ST-MALO LTP MAUPERTUIS	0042	LIGNE 08B	keolis Armor-4	4 ST PIERRE DE PLESGUEN	ST MALO		ST MALO	58,00
ST-MALO -CLG PB CHATEAUBRIAND	0044	LIGNE 08B	keolis Armor-4	4 ST PIERRE DE PLESGUEN	ST MALO		ST MALO	58,00
ST-MALO LYCEE JACQUES CARTIER	0048	LIGNE 08B	keolis Armor-4	4 ST PIERRE DE PLESGUEN	ST MALO		ST MALO	58,00
ST-MALO LEP MAUPERTUIS	0062	LIGNE 08B	keolis Armor-4	4 ST PIERRE DE PLESGUEN	ST MALO		ST MALO	58,00

Envoyé en préfecture le 25/09/2019
Reçu en préfecture le 25/09/2019
Affiché le
ID : 035-233500016-20190923-19_0401_08-DE

facturation scolaires

ST-MALO COL J. D'ARC	0773	LIGNE 08B	keolis Armor-4	4	ST PIERRE DE PLESGUEN	ST MALO
ST-MALO LYCEE INSTITUTION -LA PROVIDENCE	0784	LIGNE 08B	keolis Armor-4	4	ST PIERRE DE PLESGUEN	ST MALO
ST-MALO LTP LES RIMAINS	0787	LIGNE 08B	keolis Armor-4	4	ST PIERRE DE PLESGUEN	ST MALO
ST-MALO -LYC MARITIME F. ARTHAUD	1914	LIGNE 08B	keolis Armor-4	4	ST PIERRE DE PLESGUEN	ST MALO
ST-MALO LYCEE INSTITUTION	2072	LIGNE 08B	keolis Armor-4	4	ST PIERRE DE PLESGUEN	ST MALO
ST-MALO LTP MAUPERTUIS	0042	LIGNE 08B	keolis Armor-4	4	TINTENIAC	ST MALO
ST-MALO - COL PUB CHATEAUBRIAND	0044	LIGNE 08B	keolis Armor-4	4	TINTENIAC	ST MALO
ST-MALO LYCEE JACQUES CARTIER	0048	LIGNE 08B	keolis Armor-4	4	TINTENIAC	ST MALO
ST-MALO -LYC PRO PB MAUPERTUIS	0062	LIGNE 08B	keolis Armor-4	4	TINTENIAC	ST MALO
ST-MALO LTP LES RIMAINS	0787	LIGNE 08B	keolis Armor-4	4	TINTENIAC	ST MALO
ST-MALO - FACULTE DES METIERS	1883	LIGNE 08B	keolis Armor-4	4	TINTENIAC	ST MALO
ST-MALO LEP MARITIME	1914	LIGNE 08B	keolis Armor-4	4	TINTENIAC	ST MALO
ST-MALO -LYC INSTITUTION-LA PROVIDENCE	2072	LIGNE 08B	keolis Armor-4	4	TINTENIAC	ST MALO
TINTENIAC -CLG PB THEOPHILE BRIANT	0051	LIGNE 08A	keolis Armor-4	4	CHAPELLE DES FOUGERETZ	TINTENIAC
TINTENIAC -CLG PV ST JOSEPH	0891	LIGNE 08A	keolis Armor-4	4	CHAPELLE DES FOUGERETZ	TINTENIAC
TINTENIAC - LYC PRO ABBE PIERRE	1962	LIGNE 08A	keolis Armor-4	4	CHAPELLE DES FOUGERETZ	TINTENIAC
TINTENIAC -SEGPA PV ST JOSEPH	2263	LIGNE 08A	keolis Armor-4	4	CHAPELLE DES FOUGERETZ	TINTENIAC
TINTENIAC LYCEE PROFESSIONNEL BEL AIR	0050	LIGNE 08B	keolis Armor-4	4	CHATEAUNEUF D ILLE ET VIL	TINTENIAC
TINTENIAC COL PUB THEOPHILE BRIAND	0051	LIGNE 08B	keolis Armor-4	4	CHATEAUNEUF D ILLE ET VIL	TINTENIAC
TINTENIAC - LYC PRO ABBE PIERRE	1962	LIGNE 08B	keolis Armor-4	4	CHATEAUNEUF D ILLE ET VIL	TINTENIAC
TINTENIAC SEGPA COL PRIVE ST JOSEPH	2263	LIGNE 08B	keolis Armor-4	4	CHATEAUNEUF D ILLE ET VIL	TINTENIAC
TINTENIAC LYCEE PROFESSIONNEL BEL AIR	0050	LIGNE 08A	keolis Armor-4	4	LA MEZIERE	TINTENIAC
TINTENIAC -CLG PB THEOPHILE BRIANT	0051	LIGNE 08A	keolis Armor-4	4	LA MEZIERE	TINTENIAC
TINTENIAC COL PRI ST JOSEPH	0891	LIGNE 08A	keolis Armor-4	4	LA MEZIERE	TINTENIAC
TINTENIAC - LYC PRO ABBE PIERRE	1962	LIGNE 08A	keolis Armor-4	4	LA MEZIERE	TINTENIAC
TINTENIAC SEGPA COL PRIVE ST JOSEPH	2263	LIGNE 08A	keolis Armor-4	4	LA MEZIERE	TINTENIAC
TINTENIAC LYCEE PROFESSIONNEL BEL AIR	0050	LIGNE 08B	keolis Armor-4	4	MINIAC MORVAN	TINTENIAC
TINTENIAC - LYC PRO ABBE PIERRE	1962	LIGNE 08B	keolis Armor-4	4	MINIAC MORVAN	TINTENIAC
TINTENIAC -SEGPA PV ST JOSEPH	2263	LIGNE 08B	keolis Armor-4	4	MINIAC MORVAN	TINTENIAC
TINTENIAC LYCEE PROFESSIONNEL BEL AIR	0050	LIGNE 08B	keolis Armor-4	4	PLEUGUENEUC	TINTENIAC
TINTENIAC COL PUB THEOPHILE BRIAND	0051	LIGNE 08B	keolis Armor-4	4	PLEUGUENEUC	TINTENIAC
TINTENIAC COL PRI ST JOSEPH	0891	LIGNE 08B	keolis Armor-4	4	PLEUGUENEUC	TINTENIAC
TINTENIAC EC PRIVEE	1713	LIGNE 08B	keolis Armor-4	4	PLEUGUENEUC	TINTENIAC
MONTAUBAN -LYC PV NICOLAS-LA PROVIDENCE	1953	LIGNE 08B	keolis Armor-4	4	PLEUGUENEUC	TINTENIAC
TINTENIAC - LYC PRO ABBE PIERRE	1962	LIGNE 08B	keolis Armor-4	4	PLEUGUENEUC	TINTENIAC
TINTENIAC SEGPA COL PRIVE ST JOSEPH	2263	LIGNE 08B	keolis Armor-4	4	PLEUGUENEUC	TINTENIAC
TINTENIAC COL PRI ST JOSEPH	891	LIGNE 08A	keolis Armor-4	4	RENNES	TINTENIAC
TINTENIAC LYCEE PROFESSIONNEL BEL AIR	0050	LIGNE 08A	keolis Armor-4	4	RENNES	TINTENIAC
TINTENIAC - COL PUB THEOPHILE BRIANT	0051	LIGNE 08A	keolis Armor-4	4	RENNES	TINTENIAC
TINTENIAC - LYC PRO ABBE PIERRE	1962	LIGNE 08A	keolis Armor-4	4	RENNES	TINTENIAC
TINTENIAC SEGPA COL PRIVE ST JOSEPH	2263	LIGNE 08A	keolis Armor-4	4	RENNES	TINTENIAC
TINTENIAC LYCEE PROFESSIONNEL BEL AIR	0050	LIGNE 08B	keolis Armor-4	4	ST DOMINEUC	TINTENIAC
TINTENIAC COL PUB THEOPHILE BRIAND	0051	LIGNE 08B	keolis Armor-4	4	ST DOMINEUC	TINTENIAC
TINTENIAC COL PRI ST JOSEPH	0891	LIGNE 08B	keolis Armor-4	4	ST DOMINEUC	TINTENIAC
TINTENIAC - LYC PRO ABBE PIERRE	1962	LIGNE 08B	keolis Armor-4	4	ST DOMINEUC	TINTENIAC
TINTENIAC SEGPA COL PRIVE ST JOSEPH	2263	LIGNE 08B	keolis Armor-4	4	ST DOMINEUC	TINTENIAC
TINTENIAC LYCEE PROFESSIONNEL BEL AIR	0050	LIGNE 08B	keolis Armor-4	4	ST JOUAN DES GUERETS	TINTENIAC
TINTENIAC COL PUB THEOPHILE BRIAND	0051	LIGNE 08B	keolis Armor-4	4	ST JOUAN DES GUERETS	TINTENIAC
TINTENIAC - LYC PRO ABBE PIERRE	1962	LIGNE 08B	keolis Armor-4	4	ST JOUAN DES GUERETS	TINTENIAC
TINTENIAC LYCEE PROFESSIONNEL BEL AIR	0050	LIGNE 08B	keolis Armor-4	4	ST MALO	TINTENIAC
TINTENIAC -CLG PB THEOPHILE BRIANT	0051	LIGNE 08B	keolis Armor-4	4	ST MALO	TINTENIAC
TINTENIAC COL PRI ST JOSEPH	0891	LIGNE 08B	keolis Armor-4	4	ST MALO	TINTENIAC
TINTENIAC - LYC PRO ABBE PIERRE	1962	LIGNE 08B	keolis Armor-4	4	ST MALO	TINTENIAC
TINTENIAC SEGPA COL PRIVE ST JOSEPH	2263	LIGNE 08B	keolis Armor-4	4	ST MALO	TINTENIAC
TINTENIAC LYCEE PROFESSIONNEL BEL AIR	0050	LIGNE 08B	keolis Armor-4	4	ST PERE MARC EN POULET	TINTENIAC
TINTENIAC - LYC PRO ABBE PIERRE	1962	LIGNE 08B	keolis Armor-4	4	ST PERE MARC EN POULET	TINTENIAC
TINTENIAC LYCEE PROFESSIONNEL BEL AIR	0050	LIGNE 08B	keolis Armor-4	4	ST PIERRE DE PLESGUEN	TINTENIAC
TINTENIAC - COL PUB THEOPHILE BRIANT	0051	LIGNE 08B	keolis Armor-4	4	ST PIERRE DE PLESGUEN	TINTENIAC
TINTENIAC COL PRI ST JOSEPH	0891	LIGNE 08B	keolis Armor-4	4	ST PIERRE DE PLESGUEN	TINTENIAC
TINTENIAC - LYC PRO ABBE PIERRE	1962	LIGNE 08B	keolis Armor-4	4	ST PIERRE DE PLESGUEN	TINTENIAC
TINTENIAC SEGPA COL PRIVE ST JOSEPH	2263	LIGNE 08B	keolis Armor-4	4	ST PIERRE DE PLESGUEN	TINTENIAC
TINTENIAC - COL PUB THEOPHILE BRIANT	0051	LIGNE 08A	keolis Armor-4	4	ST SYMPHORIEN	TINTENIAC
TINTENIAC COL PRI ST JOSEPH	0891	LIGNE 08A	keolis Armor-4	4	ST SYMPHORIEN	TINTENIAC
TINTENIAC - LYC PRO ABBE PIERRE	1962	LIGNE 08A	keolis Armor-4	4	ST SYMPHORIEN	TINTENIAC
TINTENIAC -SEGPA COL ST JOSEPH-LA SALLE	2263	LIGNE 08A	keolis Armor-4	4	ST SYMPHORIEN	TINTENIAC
TINTENIAC COL PUB THEOPHILE BRIAND	0051	LIGNE 08A	keolis Armor-4	4	TINTENIAC	TINTENIAC
TINTENIAC COL PRI ST JOSEPH	0891	LIGNE 08A	keolis Armor-4	4	TINTENIAC	TINTENIAC
TINTENIAC - LYC PRO ABBE PIERRE	1962	LIGNE 08A	keolis Armor-4	4	TINTENIAC	TINTENIAC
TINTENIAC LYCEE PROFESSIONNEL BEL AIR	0050	LIGNE 08A	keolis Armor-4	4	VIGNOC	TINTENIAC
TINTENIAC COL PUB THEOPHILE BRIAND	0051	LIGNE 08A	keolis Armor-4	4	VIGNOC	TINTENIAC
TINTENIAC COL PRI ST JOSEPH	0891	LIGNE 08A	keolis Armor-4	4	VIGNOC	TINTENIAC
TINTENIAC - LYC PRO ABBE PIERRE	1962	LIGNE 08A	keolis Armor-4	4	VIGNOC	TINTENIAC
TINTENIAC SEGPA COL PRIVE ST JOSEPH	2263	LIGNE 08A	keolis Armor-4	4	VIGNOC	TINTENIAC
MONTAUBAN -LYC PV NICOLAS-LA PROVIDENCE	1953	LIGNE 12	keolis Armor-1	1	MONTREUIL LE GAST	RENNES AF

ST MALO	62,00
ST MALO	62,00
ST MALO	62,00
ST MALO	62,00
ST MALO	62,00
ST MALO	62,00
ST MALO	62,00
ST MALO	62,00
ST MALO	62,00
TINTENIAC	21,00
TINTENIAC	21,00
TINTENIAC	21,00
TINTENIAC	21,00
TINTENIAC	61,00
TINTENIAC	61,00
TINTENIAC	61,00
TINTENIAC	61,00
TINTENIAC	30,00
TINTENIAC	30,00
TINTENIAC	30,00
TINTENIAC	30,00
TINTENIAC	30,00
TINTENIAC	49,00
TINTENIAC	49,00
TINTENIAC	49,00
TINTENIAC	20,00
TINTENIAC	20,00
TINTENIAC	20,00
TINTENIAC	20,00
TINTENIAC	20,00
TINTENIAC	20,00
TINTENIAC	20,00
TINTENIAC	62,00
TINTENIAC	62,00
TINTENIAC	62,00
TINTENIAC	62,00
TINTENIAC	62,00
TINTENIAC	12,00
TINTENIAC	12,00
TINTENIAC	12,00
TINTENIAC	12,00
TINTENIAC	12,00
TINTENIAC	74,00
TINTENIAC	74,00
TINTENIAC	74,00
TINTENIAC	62,00
TINTENIAC	62,00
TINTENIAC	62,00
TINTENIAC	62,00
TINTENIAC	62,00
TINTENIAC	62,00
TINTENIAC	62,00
TINTENIAC	31,00
TINTENIAC	31,00
TINTENIAC	31,00
TINTENIAC	31,00
TINTENIAC	31,00
TINTENIAC	13,00
TINTENIAC	13,00
TINTENIAC	13,00
TINTENIAC	13,00
TINTENIAC	6,00
TINTENIAC	6,00
TINTENIAC	6,00
TINTENIAC	22,00
TINTENIAC	22,00
TINTENIAC	22,00
TINTENIAC	22,00
TINTENIAC	22,00
Anatole France	33,60

Envoyé en préfecture le 25/09/2019
Reçu en préfecture le 25/09/2019
Affiché le
ID : 035-233500016-20190923-19_0401_08-DE

Keolis Ille et Vilaine

SARL au capital de 129 050 euros
Siège social : 6 rue du Bignon – 35000 RENNES
Siret : 533 033 882 00010

Extrait des pouvoirs de Patrick COZAN
Certifiés conformes

Je soussigné, Christian BOUYER, Gérant non associé de la Société KEOLIS ILLE ET VILAINE, atteste par la présente avoir délégué à Monsieur Patrick COZAN en date du 1er aout 2018 tous pouvoirs et responsabilités relatifs au domaine ci-après :

« *Passer tous contrats et marchés relatifs à la vente de prestations par la Société dans le respect des procédures en vigueur au sein du Groupe* **... »**

Fait pour servir et valoir ce que de droit.

A Rennes, le 04 février 2019.

Extrait certifié conforme
Christian BOUYER

Envoyé en préfecture le 25/09/2019
Reçu en préfecture le 25/09/2019
Affiché le
ID : 035-233500016-20190923-19_0401_08-DE

CONSEIL REGIONAL DE BRETAGNE

CONVENTION DE DELEGATION DE SERVICE PUBLIC DU RESEAU DEPARTEMENTAL DE TRANSPORTS

LOT N° 4

AVENANT N° 14

Envoyé en préfecture le 25/09/2019
Reçu en préfecture le 25/09/2019
Affiché le
ID : 035-233500016-20190923-19_0401_08-DE

SOMMAIRE

SOMMAIRE 2

AVENANT N°14 A LA CONVENTION DE DELEGATION DE SERVICE PUBLIC DU RESEAU DEPARTEMENTAL DE TRANSPORT – LOT N° 4 3

ARTICLE 1 . OBJET DE L'AVENANT 5
ARTICLE 2 . CHANGEMENT DE DIRECTEUR POUR L'ENTREPRISE KEOLIS ILLE ET VILAINE 5
ARTICLE 3 . REACTUALISATION DE L'ANNEXE II SUR LA CONSISTANCE ET LES CARACTERISTIQUES DES SERVICES DU LOT 6
ARTICLE 4 . REACTUALISATION DE L'ANNEXE IV SUR LES CONVENTIONS DE COOPERATION AVEC LES AUTRES AUTORITES ORGANISATRICES DE TRANSPORT DE PREMIER OU DE SECOND RANG 9
ARTICLE 5 . REACTUALISATION DE L'ANNEXE XIII SUR LE BAREME DES COUTS SCOLAIRES 9
ARTICLE 6 . REACTUALISATION DE L'ANNEXE XV SUR LE RESEAU DES DEPOSITAIRES RECRUTES PAR LE DELEGATAIRE 9
ARTICLE 7 . REACTUALISATION DE L'ANNEXE XVII SUR LE PARC DE VEHICULES ET LE PLAN DE RENOUVELLEMENT 9
ARTICLE 8 . REACTUALISATION DE L'ANNEXE XVIII SUR LES COMPTES D'EXPLOITATION PREVISIONNELS 9
ARTICLE 9 . IMPACT DE LA MODIFICATION DU TAUX FILLON 9
ARTICLE 10 . MODIFICATION DES INDICES « MATERIEL » ET « SHOUV » DE LA FORMULE DE REVISION DES PRIX POUR LA CONTRIBUTION FINANCIERE FORFAITAIRE 10
ARTICLE 11 . MISE A JOUR DU TABLEAU DE L'ARTICLE 28-01 DU CONTRAT DE DELEGATION DE SERVICE PUBLIC SUR LA CONTRIBUTION FINANCIERE FORFAITAIRE 10
ARTICLE 12 . AUTRES DISPOSITIONS 14
ARTICLE 13 . DOCUMENTS ANNEXES AU PRESENT AVENANT 14

Envoyé en préfecture le 25/09/2019
Reçu en préfecture le 25/09/2019
Affiché le
ID : 035-233500016-20190923-19_0401_08-DE

AVENANT N°14 A LA CONVENTION DE DELEGATION DE SERVICE PUBLIC DU RESEAU DEPARTEMENTAL DE TRANSPORT – LOT N° 4

Entre les soussignés

La Région Bretagne, situé 283 avenue du général Patton à Rennes représenté par son Président en exercice, habilité à signer la convention en application de la délibération de la Commission Permanente du Conseil régional en date du 23 septembre 2019,

Ci-après désigné par « l'Autorité organisatrice », ou « la Région »,

ET

L'entreprise Keolis Ille-et-Vilaine (société à responsabilité limitée, n° d'identification 533 033 882 au RCS de Rennes, 6 rue du Bignon 35 000 RENNES)

Représentée par Patrick COZAN

Agissant en qualité de Directeur

Ci-après désignée par « Le délégataire » ou « KIV »

PREAMBULE

La convention de délégation de service public du réseau de transports interurbains d'Ille-et-Vilaine a confié à l'entreprise (le groupement constitué d'entreprises) Keolis Armor, sous la forme d'une délégation de service public, la gestion et l'exploitation de services de transport public routier de personnes.

L'avenant n°1 à cette convention, datant du 7 juillet 2011, avait pour objet de fixer les règles d'arrondis des tarifs appliqués aux usagers à la dizaine de centimes et de préciser les règles de flux financiers relatifs à l'acquittement des pénalités.

L'avenant n°2, datant du 23 janvier 2012, avait pour objet de transférer le contrat de délégation de service public, du groupement d'entreprises Keolis Armor à la société Keolis Ille-et-Vilaine et de réactualiser l'annexe XIV sur le plan de transport adapté qui reprenait les numéros de lignes de l'ancien réseau de transport.

L'avenant n°3, datant du 14 juillet 2012, avait pour objet de réactualiser l'annexe IV sur les conventions de coopération, de modifier les annuités de la contribution forfaitaire, de prendre en compte les modifications du plan de transport et ses impacts sur les annuités de la contribution forfaitaire, de prendre en compte l'évolution du plan de transport, de réactualiser l'annexe IX sur le règlement départemental interurbain, de réactualiser l'annexe XIII sur le barème des coûts scolaires, d'intégrer l'annexe XV sur le réseau de dépositaires, de réactualiser l'annexe XVII sur le parc de véhicules et le plan de renouvellement, de réactualiser l'annexe XVIII sur les comptes d'exploitation prévisionnels et de mettre à jour le tableau de l'article 28-01 du contrat de délégation de service public sur la contribution financière forfaitaire, de modifier la date de remise du rapport annuel fixé à l'article 34-02 de la convention.

L'avenant n°4, datant du 23 novembre 2012, avait pour objet de réactualiser l'annexe VIII en y intégrant le nouveau règlement de la gare routière de Rennes et la convention entre KIV et EMS, d'affecter deux véhicules supplémentaires sur ce lot pour les lignes 6 et 19, d'acter la permutation de véhicules entre les lots 1 et 3 et, les lots 1 et 4, de réactualiser l'annexe XVII sur le parc de véhicules et le plan de renouvellement, de prendre en compte la compensation financière liée à la non augmentation de la TVA sur les tarifs usagers pour le 1er semestre 2012, de prendre en compte la compensation financière liée à la modification du taux d'abattement sur les charges sociales dit « Fillon » et de réactualiser l'annexe XVIII sur les comptes d'exploitation prévisionnels.

L'avenant n°5, datant du 5 juillet 2013, avait pour objet d'acter le changement de Directeur pour l'entreprise Keolis Ille-et-Vilaine, d'acter le remplacement de l'indice matériel de la formule de révision des prix pour la contribution financière forfaitaire et de modifier l'article 28-02 « Révision de la contribution financière forfaitaire », de mettre à jour la grille tarifaire valant annexe III du contrat et de modifier l'article 26-02 « Tarifs et révision ».

L'avenant n°6, datant du 12 août 2013, avait pour objet de réactualiser l'annexe II sur la consistance et les caractéristiques du lot pour prendre en compte les modifications de services pour l'année 2012, de prendre en compte l'impact de la restructuration de la ligne 7 et l'affectation de 2 véhicules supplémentaires sur cette ligne,

Envoyé en préfecture le 25/09/2019
Reçu en préfecture le 25/09/2019
Affiché le
ID : 035-233500016-20190923-19_0401_08-DE

d'acter la permutation d'un véhicule appartenant au lot 4 vers le lot 1, de réactualiser l'annexe IV sur les conventions de coopération avec les autres autorités organisatrices de transports de premier ou de second rang, de réactualiser l'annexe V sur la billettique interopérable KorriGo suite à la signature d'un nouveau contrat de maintenance avec la société Vix technology pour la période 2012 – 2019, de réactualiser l'annexe IX sur le règlement départemental des transports interurbains, de réactualiser l'annexe XV sur le réseau des dépositaires recrutés par le délégataire, de réactualiser l'annexe XVII sur le parc de véhicules et le plan de renouvellement, de réactualiser l'annexe XVIII sur les comptes d'exploitation prévisionnels, de réactualiser l'annexe XX sur la société dédiée, de prendre en compte l'impact de la modification du taux Fillon, de modifier l'article 29-02 de la convention sur le règlement de la contribution forfaitaire, de modifier une erreur dans l'avenant 4 du lot 1 concernant le montant de l'abattement lié au réemploi.

L'avenant n°7, datant du 29 novembre 2013, avait pour objet de réactualiser l'annexe II sur la consistance et les caractéristiques du lot pour prendre en compte les modifications de services pour l'année 2013, de prendre en compte la prise en charge d'un véhicule de réserve supplémentaire, de prendre en compte l'impact de la modification du parc de véhicules sur l'abattement lié au réemploi, de prendre en compte l'impact financier de la réactualisation de l'annexe XIII Barème des coûts scolaires, d'acter la modification des modalités de versement de la compensation tarifaire départementale pour les titres intermodaux, de réactualiser l'annexe VII sur la centrale de mobilité illenoo-services, de corriger et réactualiser l'annexe XVII sur le parc de véhicules et le plan de renouvellement, de réactualiser l'annexe XVIII sur les comptes d'exploitation prévisionnels.

L'avenant n°8, datant du 30 juin 2014, avait pour objet de réactualiser l'annexe II- Consistance et les caractéristiques des services du lot pour prendre en compte des modifications de services, d'actualiser l'annexe XIII sur le barème des coûts scolaires et d'acter l'impact financier lié à ces modifications, d'acter l'impact de l'abattement réemploi suite aux modifications du parc de véhicules, d'acter l'impact financier de l'anticipation du renouvellement des cars lié au projet de SAEIV, de réactualiser l'annexe IV sur les conventions de coopération avec les autres autorités organisatrices de transports de premier ou de second rang, de réactualiser l'annexe XIV sur le plan de transports adaptés, de réactualiser l'annexe XV sur le réseau de dépositaires recrutés par le délégataire, d'acter l'impact financier et la majoration différenciée de la tarification mise en place au 1er juillet 2013, de prendre en compte l'impact de la modification du taux Fillon pour 2013, de réactualiser l'annexe XVII sur le parc de véhicules et le plan de renouvellement, de réactualiser l'annexe XVIII sur les comptes d'exploitation prévisionnels.

L'avenant 9, datant du 18 septembre 2015, avait pour objet de réactualiser l'annexe II- Consistance et les caractéristiques des services du lot pour prendre en compte des modifications de services de l'année 2015 et les réajustement sur l'année 2014, de réactualiser le 1er chapitre de l'annexe V sur la billettique interopérable KorriGo, de réactualiser l'annexe IX sur le règlement départemental des transports interurbains, de réactualiser l'annexe XIII sur le barème des coûts scolaires, de réactualiser l'annexe XV sur le réseau de dépositaires recrutés par le délégataire, de réactualiser l'annexe XVII sur le parc de véhicules et le plan de renouvellement, de réactualiser l'annexe XVIII - les comptes d'exploitation prévisionnels, de prendre en compte la compensation financière liée à la non augmentation de la TVA sur les tarifs usagers pour le 1er semestre 2014, de compenser une journée « blanche » liée à un dysfonctionnement de la billettique, d'acter la compensation financière liée à l'extension du PTU de Rennes Métropole sur le secteur de Becherel, de modifier l'article 28-04 de la convention de délégation de service public concernant l'adaptation de la contribution financière forfaitaire, de prendre en compte la compensation financière liée à l'impact de la modification du taux d'abattement sur les charges sociales de textes dit « Fillon » pour l'année 2014, de prendre en compte la mise à jour de l'impact de la mise en place d'une majoration différenciée de la tarification.

L'avenant 10, datant du 13 septembre 2016, avait pour objet de réactualiser l'annexe II- Consistance et les caractéristiques des services du lot pour prendre en compte des modifications de services de l'année 2016 et les réajustements de l'année 2015, de prendre en compte l'expérimentation d'une offre de services express entre La Richardais et la gare de St Malo, d'acter la compensation financière liée au gel des tarifs illenoo sur le second semestre 2016, de prendre en compte de nouveaux indices « Gazole », « entretien et réparation » et prix à la consommation de référence pour la formule de révision de la contribution financière forfaitaire et de réactualiser la valeur de référence de ces indices, d'acter la compensation financière liée à l'allongement de la période scolaire en juillet et août 2016, de réactualiser l'annexe IX sur le règlement départemental des transports interurbains, de réactualiser l'annexe X sur l'accessibilité du réseau illenoo, de réactualiser l'annexe XIII sur le barème des coûts scolaires, de réactualiser l'annexe XV sur le réseau de dépositaires recrutés par le délégataire, de réactualiser l'annexe XVIII - les comptes d'exploitation prévisionnels, de prendre en compte la compensation financière liée à l'impact de la modification du taux d'abattement sur les charges sociales de textes dit « Fillon » pour l'année 2015.

L'avenant n°11, datant du 30 août 2017, avait pour objet de réactualiser l'annexe II- Consistance et les caractéristiques des services du lot pour prendre en compte des modifications de services de l'année 2017 et les réajustements de l'année 2016, d'acter l'impact de l'abattement pour réemploi suite aux modifications du parc de véhicules, d'acter la compensation financière liée à la tarification différenciée, d'acter la compensation financière liée au gel des tarifs illenoo sur le premier semestre 2017 et à la modification des règles d'indexation des tarifs aux

Envoyé en préfecture le 25/09/2019
Reçu en préfecture le 25/09/2019
Affiché le
ID : 035-233500016-20190923-19_0401_08-DE

1er juillet 2017 et 1er juillet 2018, de réactualiser l'annexe V sur la billettique interopérable KorriGo, d'actualiser l'annexe XIII sur le barème des coûts scolaires, de réactualiser l'annexe XV sur le réseau de dépositaires recrutés par le délégataire, de réactualiser l'annexe XVII sur le parc de véhicules et le plan de renouvellement, de réactualiser l'annexe XVIII sur les comptes d'exploitation prévisionnels, de prendre en compte la compensation financière liée à l'impact de la modification du taux d'abattement sur les charges sociales de textes dit « Fillon » pour l'année 2016.
L'avenant n°12, datant du 17 juillet 2018, avait pour objet de de prolonger la durée de la convention, de réactualiser les modalités de règlement de la contribution financière forfaitaire, de réactualiser l'annexe XVIII sur les comptes d'exploitation prévisionnels.
L'avenant n°13, datant du 12 octobre 2018, de réactualiser l'annexe II- Consistance et les caractéristiques des services du lot pour prendre en compte des modifications de services, de réactualiser des modalités de règlement de la contribution, de réactualiser l'annexe IV sur les conventions de coopération avec les autres autorités organisatrices de transport de premier ou de second rang, d'actualiser l'annexe XIII sur le barème des coûts scolaires, de réactualiser l'annexe XV sur le réseau de dépositaires recrutés par le délégataire, de réactualiser l'annexe XVII sur le parc de véhicules et le plan de renouvellement, de réactualiser l'annexe XVIII - les comptes d'exploitation prévisionnels, de prendre en compte la compensation financière liée à l'impact de la modification du taux d'abattement sur les charges sociales de textes dit « Fillon » pour l'année 2017.

ARTICLE 1 . OBJET DE L'AVENANT

Le présent avenant a pour objet :

- d'acter le changement de directeur de l'entreprise Keolis Ille-et-Vilaine en modifiant l'article 1
- de réactualiser l'annexe II- Consistance et les caractéristiques des services du lot pour prendre en compte des modifications de services
- de réactualiser l'annexe IV sur les conventions de coopération avec les autres autorités organisatrices de transport de premier ou de second rang
- d'actualiser l'annexe XIII sur le barème des coûts scolaires
- de réactualiser l'annexe XV sur le réseau de dépositaires recrutés par le délégataire
- de réactualiser l'annexe XVII sur le parc de véhicules et le plan de renouvellement
- de réactualiser l'annexe XVIII - les comptes d'exploitation prévisionnels
- de prendre en compte la compensation financière liée à l'impact de la modification du taux d'abattement sur les charges sociales de textes dit « Fillon » pour l'année 2018
- de prendre en compte les nouveaux indices « MATERIEL » et « SHOUV » de référence pour la formule de révision de la contribution financière forfaitaire et de réactualiser la valeur de référence de ces indices

Dans l'ensemble du présent avenant, en application de l'article 28-01 de la convention de délégation de service public, les montants sont calculés en euros hors taxe et en valeur aux conditions économiques du mois de juin 2010.

ARTICLE 2 . CHANGEMENT DE DIRECTEUR POUR L'ENTREPRISE KEOLIS ILLE ET VILAINE

Le présent avenant acte le changement de Directeur pour l'entreprise Keolis Ille-et-Vilaine à compter du 1er août 2018. Ainsi, Monsieur Patrick COZAN succède à Monsieur Patrick PERRIN en qualité de Directeur de l'entreprise Keolis Ille-et-Vilaine.

L'article 1er de la convention est désormais rédigé comme suit :

« ARTICLE 1- DESIGNATION DES PARTIES CONTRACTANTES

Entre les soussignés

La Région Bretagne, situé 283 avenue du général Patton à Rennes représenté par son Président en exercice, habilité à signer la convention en application de la délibération de la Commission Permanente du Conseil régional en date du 24 septembre 2018,

Paraphe :
754

Envoyé en préfecture le 25/09/2019
Reçu en préfecture le 25/09/2019
Affiché le
ID : 035-233500016-20190923-19_0401_08-DE

Ci-après désigné par « l'Autorité organisatrice », ou « la Région »,

ET

L'entreprise Keolis Ille-et-Vilaine (société à responsabilité limitée, n° d'identification 533 033 882 au RCS de Rennes, 6 rue du Bignon 35 000 RENNES)

Représentée par Patrick COZAN

Agissant en qualité de Directeur

Ci-après désignée par « Le délégataire » ou « KIV »

L'annexe 7 au présent avenant prend en compte la notification du contrat de travail de Mr Patrick COZAN et le nouvel extrait K-Bis modifiant ainsi l'annexe XX « société dédiée » de la convention de délégation de service public.

ARTICLE 3 . REACTUALISATION DE L'ANNEXE II SUR LA CONSISTANCE ET LES CARACTERISTIQUES DES SERVICES DU LOT

Conformément à l'article 13-01 de la convention de délégation de service public, les modifications du plan de transport mises en place à l'initiative de la Région pour adapter l'offre de services aux besoins des usagers, sont à intégrer dans les annexes II, XVII et XVIII de la convention précitée.

Modifications des services mises en place entre janvier et décembre 2018

Les modifications mises en place pour l'année 2018 ont été actées dans l'avenant n°13. Pour autant des ajustements de services ont été nécessaires pour adapter l'offre aux besoins des usagers.

Ces modifications impactent les annuités de la contribution financière forfaitaire de la manière suivante :

Modifications des services de septembre à décembre 2018

Année de référence	Impact de la modification des annuités de la CFF en € HT
Du 1er septembre 2011 au 31 décembre 2011	0
Du 1er janvier 2012 au 31 décembre 2012	0
Du 1er janvier 2013 au 31 décembre 2013	0
Du 1er janvier 2014 au 31 décembre 2014	0
Du 1er janvier 2015 au 31 décembre 2015	0
Du 1er janvier 2016 au 31 décembre 2016	0
Du 1er janvier 2017 au 31 décembre 2017	0
Du 1er janvier 2018 au 31 décembre 2018	536,57
Du 1er janvier 2019 au 31 décembre 2019	354,28
Du 1er janvier 2020 au 5 juillet 2020	212,57
Soit pour la période du 1er septembre 2011 au 5 juillet 2020	1 103,42

Modifications des services mises en place entre janvier et décembre 2019

Ces modifications impactent les annuités de la contribution financière forfaitaire de la manière suivante :

Modifications des services de janvier à juin 2019

Année de référence	Impact de la modification des annuités de la CFF en € HT
Du 1er septembre 2011 au 31 décembre 2011	0

Envoyé en préfecture le 25/09/2019
Reçu en préfecture le 25/09/2019
Affiché le
ID : 035-233500016-20190923-19_0401_08-DE

Du 1er janvier 2012 au 31 décembre 2012	0
Du 1er janvier 2013 au 31 décembre 2013	0
Du 1er janvier 2014 au 31 décembre 2014	0
Du 1er janvier 2015 au 31 décembre 2015	0
Du 1er janvier 2016 au 31 décembre 2016	0
Du 1er janvier 2017 au 31 décembre 2017	0
Du 1er janvier 2018 au 31 décembre 2018	0
Du 1er janvier 2019 au 31 décembre 2019	1 309,52
Du 1er janvier 2020 au 5 juillet 2020	1 112,24
Soit pour la période du 1er septembre 2011 au 5 juillet 2020	2 421,76

Modifications des services été 2019

Année de référence	Impact de la modification des annuités de la CFF en € HT
Du 1er septembre 2011 au 31 décembre 2011	0
Du 1er janvier 2012 au 31 décembre 2012	0
Du 1er janvier 2013 au 31 décembre 2013	0
Du 1er janvier 2014 au 31 décembre 2014	0
Du 1er janvier 2015 au 31 décembre 2015	0
Du 1er janvier 2016 au 31 décembre 2016	0
Du 1er janvier 2017 au 31 décembre 2017	0
Du 1er janvier 2018 au 31 décembre 2018	0
Du 1er janvier 2019 au 31 décembre 2019	202,33
Du 1er janvier 2020 au 5 juillet 2020	0
Soit pour la période du 1er septembre 2011 au 5 juillet 2020	202,33

Modifications des services de septembre à décembre 2019

Année de référence	Impact de la modification des annuités de la CFF en € HT
Du 1er septembre 2011 au 31 décembre 2011	0
Du 1er janvier 2012 au 31 décembre 2012	0
Du 1er janvier 2013 au 31 décembre 2013	0
Du 1er janvier 2014 au 31 décembre 2014	0
Du 1er janvier 2015 au 31 décembre 2015	0
Du 1er janvier 2016 au 31 décembre 2016	0
Du 1er janvier 2017 au 31 décembre 2017	0
Du 1er janvier 2018 au 31 décembre 2018	0
Du 1er janvier 2019 au 31 décembre 2019	-4 105,83
Du 1er janvier 2020 au 5 juillet 2020	-6 239,32

Envoyé en préfecture le 25/09/2019
Reçu en préfecture le 25/09/2019
Affiché le
ID : 035-233500016-20190923-19_0401_08-DE

Soit pour la période du 1er septembre 2011 au 5 juillet 2020	-10 345,15

Modifications des services Mise en place de navettes -Travaux La Richardais

Année de référence	Impact de la modification des annuités de la CFF en € HT
Du 1er septembre 2011 au 31 décembre 2011	0
Du 1er janvier 2012 au 31 décembre 2012	0
Du 1er janvier 2013 au 31 décembre 2013	0
Du 1er janvier 2014 au 31 décembre 2014	0
Du 1er janvier 2015 au 31 décembre 2015	0
Du 1er janvier 2016 au 31 décembre 2016	0
Du 1er janvier 2017 au 31 décembre 2017	0
Du 1er janvier 2018 au 31 décembre 2018	3 107,64
Du 1er janvier 2019 au 31 décembre 2019	2 219,74
Du 1er janvier 2020 au 5 juillet 2020	0
Soit pour la période du 1er septembre 2011 au 5 juillet 2020	5 327,38

Modifications des services Modifications horaires -Travaux La Richardais

Année de référence	Impact de la modification des annuités de la CFF en € HT
Du 1er septembre 2011 au 31 décembre 2011	0
Du 1er janvier 2012 au 31 décembre 2012	0
Du 1er janvier 2013 au 31 décembre 2013	0
Du 1er janvier 2014 au 31 décembre 2014	0
Du 1er janvier 2015 au 31 décembre 2015	0
Du 1er janvier 2016 au 31 décembre 2016	0
Du 1er janvier 2017 au 31 décembre 2017	0
Du 1er janvier 2018 au 31 décembre 2018	1 362,05
Du 1er janvier 2019 au 31 décembre 2019	4 389,10
Du 1er janvier 2020 au 5 juillet 2020	0
Soit pour la période du 1er septembre 2011 au 5 juillet 2020	5 751,15

L'impact de ces modifications sur l'annexe II « La consistance et les caractéristiques des services du lot » est présenté dans l'annexe 1 au présent avenant.

L'impact de ces modifications sur l'annexe XVIII « Comptes d'exploitation prévisionnels » est présenté dans l'annexe 3 au présent avenant.

Les montants du tableau de l'article 28-01 de la délégation de service public concernant la contribution financière devront être mis à jour pour prendre en compte ces modifications.

L'impact de ces modifications du plan de transport sur les charges et l'engagement sur les recettes est détaillé dans l'article 11 du présent avenant.

Envoyé en préfecture le 25/09/2019
Reçu en préfecture le 25/09/2019
Affiché le
ID : 035-233500016-20190923-19_0401_08-DE

ARTICLE 4 . REACTUALISATION DE L'ANNEXE IV SUR LES CONVENTIONS DE COOPERATION AVEC LES AUTRES AUTORITES ORGANISATRICES DE TRANSPORT DE PREMIER OU DE SECOND RANG

L'annexe 4 au présent avenant prenant en compte la nouvelle convention suivante :

- « Convention relative à la mise en place d'un titre combiné entre le réseau interurbain BreizhGo (ex-illenoo) et le réseau urbain de Saint-Malo Agglomération (MAT)»,

Cette nouvelle convention complète l'annexe IV de la convention de délégation de service public.

ARTICLE 5 . REACTUALISATION DE L'ANNEXE XIII SUR LE BAREME DES COUTS SCOLAIRES

L'annexe 6 du présent avenant, prenant en compte la mise à jour de l'annexe sur le barème des coûts scolaires, constitue la nouvelle annexe XIII de la convention de délégation de service public.

ARTICLE 6 . REACTUALISATION DE L'ANNEXE XV SUR LE RESEAU DES DEPOSITAIRES RECRUTES PAR LE DELEGATAIRE

L'annexe 5 au présent avenant prenant en compte la liste des dépositaires du réseau illenoo, constitue la nouvelle annexe XV de la convention de délégation de service public.

ARTICLE 7 . REACTUALISATION DE L'ANNEXE XVII SUR LE PARC DE VEHICULES ET LE PLAN DE RENOUVELLEMENT

L'annexe 2 du présent avenant prenant en compte l'ensemble des modifications du parc de véhicules depuis l'avenant 13 induites par les précédents articles du présent avenant, constitue la nouvelle annexe XVII de la convention de délégation de service public.

ARTICLE 8 . REACTUALISATION DE L'ANNEXE XVIII SUR LES COMPTES D'EXPLOITATION PREVISIONNELS

L'annexe 3 du présent avenant prenant en compte l'ensemble des modifications financières depuis l'avenant 13 induites par les précédents articles du présent avenant, constitue la nouvelle annexe XVIII de la convention de délégation de service public.

ARTICLE 9 . IMPACT DE LA MODIFICATION DU TAUX FILLON

Le calcul de la réduction de cotisations patronales lié aux mesures dites « Fillon » a été modifié à compter du 1er janvier 2011. Désormais ce calcul ne se fait plus sur la rémunération mensuelle mais sur la rémunération annuelle versée au salarié. La loi de financement de la sécurité sociale pour 2018 a de nouveau amendé ce dispositif en intégrant notamment les heures supplémentaires et complémentaires dans le calcul du coefficient de l'abattement Fillon.

Il convient donc d'acter par cet avenant l'impact financier dû à ces nouvelles dispositions pour l'année 2018. Ce montant doit être calculé chaque année en fonction du taux d'abattement Fillon réel constaté.

Dans la réponse à appel d'offre, le taux pris en compte pour l'abattement Fillon était de 7,62% sur la durée du contrat. Suite à la modification du dispositif de calcul en 2011, le taux constaté en 2018 est de 5,58%. Le bénéfice de la diminution des charges s'est donc vu réduire de 2,04 %.

Chiffrage du coût du nouveau dispositif pour l'année 2018 (sur la base des éléments présentés dans le Rapport d'activité mensuel de décembre 2018) :

	LOT 4
Charges de conduite 2018 (selon Rapport annuel)	1 887 214
-Dont éléments variables	93 300
Taux charges patronales	*42,45%*
-Dont charges patronales	534 585
Assiette	1 259 329

Paraphe : 758

Envoyé en préfecture le 25/09/2019
Reçu en préfecture le 25/09/2019
Affiché le
ID : 035-233500016-20190923-19_0401_08-DE

Perte taux Fillon	*2,04%*
Impact en montant	25 690,31

Par dérogation à l'article 29-02 de la convention de délégation de service public, cette compensation fera l'objet d'un versement spécifique.

ARTICLE 10 . MODIFICATION DES INDICES « MATERIEL » ET « SHOUV » DE LA FORMULE DE REVISION DES PRIX POUR LA CONTRIBUTION FINANCIERE FORFAITAIRE

En janvier 2018, l'INSEE a mis fin à sa base 2010 pour certains indices de prix à la consommation pour la remplacer par une nouvelle base 2017. Une série d'indices inscrite à la formule de révision de la contribution financière forfaitaire est arrêtée :

- La série 1653206 « Matériel » pour laquelle l'INSEE préconise être poursuivie par la série équivalente 010535349 « prix de l'offre intérieure des produits industriels – Autobus et autocars » en base 2015, avec le coefficient de raccordement de 1,0605

Aussi, l'indice SHOUV-TT base 100 décembre 1998 est remplacé par l'indice SHOUV-TT base 100 juin 2017. Afin de prolonger la série SHOUV-TT initiale il faut appliquer le coefficient de raccordement de 1,1286.

Les autres séries qui constituent la formule de révision des prix pour la contribution financière forfaitaire, selon l'article 28-02 du contrat de délégation de service public, restent inchangées.

ARTICLE 11 . MISE A JOUR DU TABLEAU DE L'ARTICLE 28-01 DU CONTRAT DE DELEGATION DE SERVICE PUBLIC SUR LA CONTRIBUTION FINANCIERE FORFAITAIRE

Les différents impacts financiers sur la contribution financière forfaitaire induits par les précédents articles du présent avenant sont repris dans le tableau suivant :

Envoyé en préfecture le 25/09/2019
Reçu en préfecture le 25/09/2019
Affiché le
ID : 035-233500016-20190923-19_0401_08-DE

Année de référence	**Contribution financière forfaitaire Base convention € HT**	**Mise à jour de la contribution financière forfaitaire Suite à l'avenant 13 € HT**	**Impact article 2 du présent avenant – Régul 2018-Post rentrée Modification des annuités de la CFF € HT**	**Impact article 2 du présent avenant – janv juin 2019 Modification des annuités de la CFF € HT**	**Impact article 2 du présent avenant – été 2019 Modification des annuités de la CFF € HT**	**Impact article 2 du présent avenant – sept déc 2019 Modification des annuités de la CFF € HT**	**Impact article 2 du présent avenant – Navettes La Richardais Modification des annuités de la CFF € HT**	**2 du présent avenant – Modifs horaires La Richardais Modification des annuités de la CFF € HT**	**de la contribution financière forfaitaire suite au présent avenant € HT**
Du 1er sept au 31 déc 2011	439 749	461 435	0	0	0	0	0	0	461 435
Du 1er janv au 31 déc 2012	1 083 824	1 202 632	0	0	0	0	0	0	1 202 632
Du 1er janv au 31 déc 2013	996 899	1 192 260	0	0	0	0	0	0	1 192 260
Du 1er janv au 31 déc 2014	906 947	1 274 171	0	0	0	0	0	0	1 274 171
Du 1er janv au 31 déc 2015	1 290 696	1 841 951	0	0	0	0	0	0	1 841 951
Du 1er janv au 31 déc 2016	1 066 774	1 645 816	0	0	0	0	0	0	1 645 816
Du 1er janv au 31 déc 2017	979 247	1 622 584	0	0	0	0	0	0	1 624 110
Du 1er janv au 31 déc 2018	890 884	1 575 051	536,57	0	0	0	3 107,64	1 362,05	1 580 057
Du 1er janv au 31 décembre 2019	436 196	1 624 825	354,28	1 309,52	202,33	-4 105,83	2 219,74	4 389,10	1 629 194
Du 1er janv au 5 juillet 2020	0	753 024	212,57	1 112,24	0	-6 239,32	0	0	748 109
Total	8 091 216	13 195 274	1 103,42	2 421,76	202,33	-10 345,15	5 327,38	5 751,15	13 199 735

Envoyé en préfecture le 25/09/2019
Reçu en préfecture le 25/09/2019
Affiché le
ID : 035-233500016-20190923-19_0401_08-DE

Les différents impacts financiers sur les charges induites par les précédents articles du présent avenant sont repris dans le tableau suivant :

Année de référence	**Charge HT Base convention**	**Charges – suite à l'avenant 13 € HT**	**Impact article 2 du présent avenant – Régul 2018 Modification des charges € HT**	**Impact article 2 du présent avenant – janv juin 2019 Modification des charges € HT**	**Impact article 2 du présent avenant – été 2019 Modification des charges € HT**	**Impact article 2 du présent avenant – sept déc 2019 Modification des charges € HT**	**Impact article 2 du présent avenant – Navettes La Richardais Modification des charges € HT**	**Impact article 2 du présent avenant – Modif horaires La Richardais Modification des charges € HT**	**Charges € HT**
Du 1er sept au 31 déc 2011	1 264 508	1 278 909	0	0	0	0			1 278 909
Du 1er janv au 31 déc 2012	3 392 651	3 494 213	0	0	0	0			3 494 213
Du 1er janv au 31 déc 2013	3 431 132	3 593 404	0	0	0	0			3 593 404
Du 1er janv au 31 déc 2014	3 441 950	3 749 274	0	0	0	0			3 749 274
Du 1er janv au 31 déc 2015	3 879 476	4 384 083	0	0	0	0			4 384 083
Du 1er janv au 31 déc 2016	3 714 792	4 238 598	0	0	0	0			4 238 598
Du 1er janv au 31 déc 2017	3 688 719	4 196 584	0	0	0	0			4 196 584
Du 1er janv au 31 déc 2018	3 665 387	4 171 206	536,57	0	0	0	3 107,64	1 362,05	4 176 212
Du 1er janv au 31 décembre 2019	2 132 447	4 209 045	354,28	1 309,52	-1 426,64	-5 015,50	2 219,74	4 389,10	4 210 876
Du 1er janv au 5 juillet 2020	0	2 218 566	212,57	1 112,24	0	-7 596,37	0	0	2 212 294

Envoyé en préfecture le 25/09/2019
Reçu en préfecture le 25/09/2019
Affiché le
ID : 035-233500016-20190923-19_0401_08-DE

Les différents impacts financiers sur les recettes commerciales induits par les précédents articles du présent avenant sont repris dans le tableau suivant :

Année de référence	**Recettes commerciales HT Base convention**	**Recettes commerciales – suite à l'avenant 13 € HT**	**Impact article 2 du présent avenant – été 2019 Modification des recettes € HT**	**Impact article 2 du présent avenant – sept déc 2019 Modification des recettes € HT**	**Recettes commerciales € HT**
Du 1er sept au 31 déc 2011	266 667	272 158	0	0	272 158
Du 1er janv au 31 déc 2012	825 731	842 435	0	0	842 435
Du 1er janv au 31 déc 2013	892 567	894 767	0	0	894 767
Du 1er janv au 31 déc 2014	961 902	967 914	0	0	967 914
Du 1er janv au 31 déc 2015	1 007 815	1 027 409	0	0	1 027 409
Du 1er janv au 31 déc 2016	1 059 148	1 070 484	0	0	1 070 484
Du 1er janv au 31 déc 2017	1 112 657	1 042 563	0	0	1 042 563
Du 1er janv au 31 déc 2018	1 169 704	1 058 593	0	0	1 058 593
Du 1er janv au 31 décembre 2019	702 811	1 058 956	-1 628,97	-909,67	1 056 417
Du 1er janv au 5 juillet 2020	0	533 548	0	-1 357,05	532 191

Envoyé en préfecture le 25/09/2019
Reçu en préfecture le 25/09/2019
Affiché le
ID : 035-233500016-20190923-19_0401_08-DE

Le tableau sur la contribution financière forfaitaire de l'article 28-01 est désormais rédigé :

Année de référence	Charges € HT	Engagement sur les recettes commerciales	Recettes scolaires	Contribution financière forfaitaire
Du 1er septembre 2011 au 31 décembre 2011	1 278 909	272 158	545 317	461 435
Du 1er janvier 2012 au 31 décembre 2012	3 494 213	842 435	1 449 146	1 202 632
Du 1er janvier 2013 au 31 décembre 2013	3 593 404	894 767	1 506 376	1 192 260
Du 1er janvier 2014 au 31 décembre 2014	3 749 274	967 914	1 507 189	1 274 171
Du 1er janvier 2015 au 31 décembre 2015	4 384 083	1 027 409	1 514 724	1 841 951
Du 1er janvier 2016 au 31 décembre 2016	4 238 598	1 070 484	1 522 298	1 645 816
Du 1er janvier 2017 au 31 décembre 2017	4 196 584	1 042 563	1 529 910	1 624 110
Du 1er janvier 2018 au 31 décembre 2018	4 176 212	1 058 593	1 537 560	1 580 057
Du 1er janvier 2019 au 31 décembre 2019	4 210 876	1 056 417	1 525 262	1 629 196
Du 1er janvier 2020 au 5 juillet 2020	2 212 294	532 191	931 995	748 109

Les montants figurant dans le présent avenant (CFF, charges, recettes) sont arrondis à l'euro supérieur ou inférieur le plus proche.

ARTICLE 12 . AUTRES DISPOSITIONS

Les autres dispositions de la convention, non contraires aux stipulations du présent avenant ou non modifiées par celui-ci, poursuivent leurs effets.

ARTICLE 13 . DOCUMENTS ANNEXES AU PRESENT AVENANT

Annexe 1 - Impact des modifications de services sur l'annexe II « La consistance et les caractéristiques des services du lot » de la convention
Annexe 2 – Parc de véhicules et plan de renouvellement valant annexe XVII de la convention
Annexe 3 – Comptes d'exploitation prévisionnels valant annexe XVIII de la convention
Annexe 4 – « Convention relative à la mise en place d'un titre combiné entre le réseau interurbain BreizhGo (ex-illenoo) et le réseau urbain de Saint-Malo Agglomération (MAT)», complète l'annexe IV de la convention
Annexe 5 – Le réseau de dépositaires recrutés par le délégataire valant annexe XV de la convention
Annexe 6 – Le barème des coûts scolaires valant annexe XIII de la convention
Annexe 7 – Notification du contrat de travail et extrait K-bis complètent l'annexe XX de la convention

Fait à Rennes, le…..

Signatures :

Patrick COZAN	Loïg CHESNAIS-GIRARD
Directeur de l'entreprise Keolis Ille-et-Vilaine	Président de la Région Bretagne

Envoyé en préfecture le 25/09/2019
Reçu en préfecture le 25/09/2019
Affiché le
ID : 035-233500016-20190923-19_0401_08-DE

Lots 1 / 3 / 4 — OS sept à déc 20

Prix valeur RAO décembre 2010 - Actualisation à appliquer

BILAN TOTAL A LA CHARGE DE LA REGION BRETAGNE		Lot1	Lot3	Lot4	TOTAL	
Km totaux (commerciaux + HLP)	2 002,47	200,16 €	360,94 €	230,87 €	791,98 €	
Dont Km commerciaux	*1 465,12*					
Dont Km commerciaux avec recettes liées à l'evolution d'offre	0,00	0,00 €	0,00 €	0,00 €	0,00 €	
Heures	67,93	380,50 €	1 528,65 €	305,70 €	2 214,85 €	
Dont Heures commerciales	*70,55*					
Véhicule(s) supplémentaire(s)		0,00 €	0,00 €	0,00 €	0,00 €	
		580,66 €	1 889,59 €	536,57 €	3 006,82 €	*3 006,82 €*
Nombre de cars					0	

Lot 1

BILAN TOTAL A LA CHARGE DE LA REGION BRETAGNE		Prix valeur RAO déc 2010	TOTAL	
Km totaux (commerciaux + HLP)	506,10	0,3955 €	200,16 €	
Dont Km commerciaux	*211,40*			
Dont Km commerciaux avec recettes liées à l'evolution d'offre	0,00	-0,8800 €	0,00 €	
Heures	11,43	33,2800 €	380,50 €	
Dont Heures commerciales	*5,37*			
			580,66 €	
Véhicule(s) supplémentaire(s)				
			580,66 €	*580,66*

Lot 3

BILAN TOTAL A LA CHARGE DE LA REGION BRETAGNE		Prix valeur RAO déc 2010	TOTAL	
Km totaux (commerciaux + HLP)	912,62	0,3955 €	360,94 €	
Dont Km commerciaux	*822,22*			
Dont Km commerciaux avec recettes liées à l'evolution d'offre	0,00	-0,8700 €	0,00 €	
Heures	46,73	32,7100 €	1 528,65 €	
Dont Heures commerciales	*52,03*			
			1 889,59 €	
Véhicule(s) supplémentaire(s)				
			1 889,59 €	*1 889,59*

Lot 4

BILAN TOTAL A LA CHARGE DE LA REGION BRETAGNE		Prix valeur RAO déc 2010	TOTAL	
Km	583,75	0,3955 €	230,87 €	
Dont Km commerciaux	*431,50*			
Dont Km commerciaux avec recettes liées à l'evolution d'offre	0,00	-0,8900 €	0,00 €	
Heures	9,77	31,3000 €	305,70 €	
Dont Heures commerciales	*13,15*			
			536,57 €	
Véhicule(s) supplémentaire(s)				
			536,57 €	*536,57*

Envoyé en préfecture le 25/09/2019
Reçu en préfecture le 25/09/2019
Affiché le
ID : 035-233500016-20190923-19_0401_08-DE

Lots 1 / 3 / 4 — OS sept à déc 20

Prix valeur RAO décembre 2010 - Actualisation à appliquer

BILAN TOTAL A LA CHARGE DE LA REGION BRETAGNE		Lot1	Lot3	Lot4	TOTAL
Km totaux (commerciaux + HLP)	1 447,10	0,00 €	231,09 €	341,24 €	572,33 €
Dont Km commerciaux	*3 015,50*				
Dont Km commerciaux avec recettes liées à l'evolution d'offre	0,00	0,00 €	0,00 €	0,00 €	0,00 €
Heures	-19,48	0,00 €	-650,93 €	13,04 €	-637,89 €
Dont Heures commerciales	*190,58*				
Véhicule(s) supplémentaire(s)		0,00 €	0,00 €	0,00 €	0,00 €
		0,00 €	-419,84 €	354,28 €	-65,56 €

-65,56 €

Nombre de cars					0

Lot 1

BILAN TOTAL A LA CHARGE DE LA REGION BRETAGNE		Prix valeur RAO déc 2010	TOTAL
Km totaux (commerciaux + HLP)	0,00	0,3955 €	0,00 €
Dont Km commerciaux	*0,00*		
Dont Km commerciaux avec recettes liées à l'evolution d'offre	0,00	-0,8800 €	0,00 €
Heures	0,00	33,2800 €	0,00 €
Dont Heures commerciales	*0,00*		
			0,00 €
Véhicule(s) supplémentaire(s)			
			0,00 €

Lot 3

BILAN TOTAL A LA CHARGE DE LA REGION BRETAGNE		Prix valeur RAO déc 2010	TOTAL
Km totaux (commerciaux + HLP)	584,30	0,3955 €	231,09 €
Dont Km commerciaux	*2 407,50*		
Dont Km commerciaux avec recettes liées à l'evolution d'offre	0,00	-0,8700 €	0,00 €
Heures	-19,90	32,7100 €	-650,93 €
Dont Heures commerciales	*181,50*		
			-419,84 €
Véhicule(s) supplémentaire(s)			
			-419,84 €

-419,84

Lot 4

BILAN TOTAL A LA CHARGE DE LA REGION BRETAGNE		Prix valeur RAO déc 2010	TOTAL
Km	862,80	0,3955 €	341,24 €
Dont Km commerciaux	*608,00*		
Dont Km commerciaux avec recettes liées à l'evolution d'offre	0,00	-0,8900 €	0,00 €
Heures	0,42	31,3000 €	13,04 €
Dont Heures commerciales	*9,08*		
			354,28 €
Véhicule(s) supplémentaire(s)			
			354,28 €

354,28

Envoyé en préfecture le 25/09/2019
Reçu en préfecture le 25/09/2019
Affiché le
ID : 035-233500016-20190923-19_0401_08-DE

Lots 1 / 3 / 4 — OS sept à déc

Prix valeur RAO décembre 2010 - Actualisation à appliquer

BILAN TOTAL A LA CHARGE DE LA REGION BRETAGNE		Lot1	Lot3	Lot4	TOTAL
Km totaux (commerciaux + HLP)	868,26	0,00 €	138,65 €	204,74 €	343,40 €
Dont Km commerciaux	*1 809,30*				
Dont Km commerciaux avec recettes liées à l'evolution d'offre	0,00	0,00 €	0,00 €	0,00 €	0,00 €
Heures	-11,69	0,00 €	-390,56 €	7,83 €	-382,73 €
Dont Heures commerciales	*114,35*				
Véhicule(s) supplémentaire(s)		0,00 €	0,00 €	0,00 €	0,00 €
		0,00 €	-251,90 €	212,57 €	-39,34 €

-39,34 €

Nombre de cars					0

Lot 1

BILAN TOTAL A LA CHARGE DE LA REGION BRETAGNE		Prix valeur RAO déc 2010	TOTAL
Km totaux (commerciaux + HLP)	0,00	0,3955 €	0,00 €
Dont Km commerciaux	*0,00*		
Dont Km commerciaux avec recettes liées à l'evolution d'offre	0,00	-0,8800 €	0,00 €
Heures	0,00	33,2800 €	0,00 €
Dont Heures commerciales	*0,00*		
			0,00 €
Véhicule(s) supplémentaire(s)			
			0,00 €

Lot 3

BILAN TOTAL A LA CHARGE DE LA REGION BRETAGNE		Prix valeur RAO déc 2010	TOTAL
Km totaux (commerciaux + HLP)	350,58	0,3955 €	138,65 €
Dont Km commerciaux	*1 444,50*		
Dont Km commerciaux avec recettes liées à l'evolution d'offre	0,00	-0,8700 €	0,00 €
Heures	-11,94	32,7100 €	-390,56 €
Dont Heures commerciales	*108,90*		
			-251,90 €
Véhicule(s) supplémentaire(s)			
			-251,90 €

251,90

Lot 4

BILAN TOTAL A LA CHARGE DE LA REGION BRETAGNE		Prix valeur RAO déc 2010	TOTAL
Km	517,68	0,3955 €	204,74 €
Dont Km commerciaux	*364,80*		
Dont Km commerciaux avec recettes liées à l'evolution d'offre	0,00	-0,8900 €	0,00 €
Heures	0,25	31,3000 €	7,83 €
Dont Heures commerciales	*5,45*		
			212,57 €
Véhicule(s) supplémentaire(s)			
			212,57 €

212,57

Envoyé en préfecture le 25/09/2019
Reçu en préfecture le 25/09/2019
Affiché le
ID : 035-233500016-20190923-19_0401_08-DE

Lot 1 / 3 / 4	OS

Prix valeur RAO décembre 2010 - Actualisation à appliquer

BILAN TOTAL A LA CHARGE DE LA REGION BRETAGNE		Lot1	Lot3	Lot4	TOTAL
Km totaux (commerciaux + HLP)	**723,16**	0,00 €	0,00 €	286,01 €	**286,01 €**
Dont Km commerciaux	*671,66*				
Dont Km commerciaux avec recettes liées à l'evolution d'offre	0,00	0,00 €	0,00 €	0,00 €	**0,00 €**
Heures	**32,70**	0,00 €	0,00 €	1 023,51 €	**1 023,51 €**
Dont Heures commerciales	*40,40*				
		0,00 €	**0,00 €**	**1 309,52 €**	**1 309,52 €**
Nombre de cars		0	0	0	0

Lot 1

BILAN TOTAL A LA CHARGE DE LA REGION BRETAGNE		Prix valeur RAO déc 2010	TOTAL	
Km totaux (commerciaux + HLP)	**0,00**	0,3955 €	0,00 €	
Dont Km commerciaux	*0,00*			
Dont Km commerciaux avec recettes liées à l'evolution d'offre	0,00	-0,8800 €	0,00 €	
Heures	**0,00**	33,2800 €	0,00 €	
Dont Heures commerciales	*0,00*			
			0,00 €	*0,00*

Lot 3

BILAN TOTAL A LA CHARGE DE LA REGION BRETAGNE		Prix valeur RAO déc 2010	TOTAL	
Km totaux (commerciaux + HLP)	**0,00**	0,3955 €	0,00 €	
Dont Km commerciaux	*0,00*			
Dont Km commerciaux avec recettes liées à l'evolution d'offre	0,00	-0,8700 €	0,00 €	
Heures	**0,00**	32,7100 €	0,00 €	
Dont Heures commerciales	*0,00*			
			0,00 €	*0,00*

Lot 4

BILAN TOTAL A LA CHARGE DE LA REGION BRETAGNE		Prix valeur RAO déc 2010	TOTAL	
Km	**723,16**	0,3955 €	286,01 €	
Dont Km commerciaux	*671,66*			
Dont Km commerciaux avec recettes liées à l'evolution d'offre	0,00	-0,8900 €	0,00 €	
Heures	**32,70**	31,3000 €	1 023,51 €	
Dont Heures commerciales	*40,40*			
			1 309,52 €	*1309,52*

1 309,52 €

Lot 1 / 3 / 4	OS jan à juin 2019 - Prorata 2020

Envoyé en préfecture le 25/09/2019
Reçu en préfecture le 25/09/2019
Affiché le
ID : 035-233500016-20190923-19_0401_08-DE

Prix valeur RAO décembre 2010 - Actualisation à appliquer

BILAN TOTAL A LA CHARGE DE LA REGION BRETAGNE		Lot1			
Km totaux (commerciaux + HLP)	**612,13**	0,00 €	0,00 €	242,10 €	**242,10 €**
Dont Km commerciaux	*573,25*				
Dont Km commerciaux avec recettes liées à l'evolution d'offre	0,00	0,00 €	0,00 €	0,00 €	**0,00 €**
Heures	**27,80**	0,00 €	0,00 €	870,14 €	**870,14 €**
Dont Heures commerciales	*34,48*				
		0,00 €	**0,00 €**	**1 112,24 €**	**1 112,24 €**
Nombre de cars		0	0	0	0

Lot 1

BILAN TOTAL A LA CHARGE DE LA REGION BRETAGNE		Prix valeur RAO déc 2010	TOTAL
Km totaux (commerciaux + HLP)	**0,00**	0,3955 €	0,00 €
Dont Km commerciaux	*0,00*		
Dont Km commerciaux avec recettes liées à l'evolution d'offre	0,00	-0,8800 €	0,00 €
Heures	**0,00**	33,2800 €	0,00 €
Dont Heures commerciales	*0,00*		
			0,00 €

Lot 3

BILAN TOTAL A LA CHARGE DE LA REGION BRETAGNE		Prix valeur RAO déc 2010	TOTAL
Km totaux (commerciaux + HLP)	**0,00**	0,3955 €	0,00 €
Dont Km commerciaux	*0,00*		
Dont Km commerciaux avec recettes liées à l'evolution d'offre	0,00	-0,8700 €	0,00 €
Heures	**0,00**	32,7100 €	0,00 €
Dont Heures commerciales	*0,00*		
			0,00 €

Lot 4

BILAN TOTAL A LA CHARGE DE LA REGION BRETAGNE		Prix valeur RAO déc 2010	TOTAL
Km	**612,13**	0,3955 €	242,10 €
Dont Km commerciaux	*573,25*		
Dont Km commerciaux avec recettes liées à l'evolution d'offre	0,00	-0,8900 €	0,00 €
Heures	**27,80**	31,3000 €	870,14 €
Dont Heures commerciales	*34,48*		
			1 112,24 €

1 112,24 €

Envoyé en préfecture le 25/09/2019
Reçu en préfecture le 25/09/2019
Affiché le
ID : 035-233500016-20190923-19_0401_08-DE

Lots 1 / 3 / 4	0

Prix valeur RAO décembre 2010 - Actualisation à appliquer

BILAN TOTAL A LA CHARGE DE LA REGION BRETAGNE		Lot1	Lot3	Lot4	TOTAL
Km totaux (commerciaux + HLP)	**1 125,77**	919,60 €	542,24 €	-1 016,61 €	**445,24 €**
Dont Km commerciaux	*2 798,75*				
Dont Km commerciaux avec recettes liées à l'evolution d'offre	-233,04	70,49 €	-1 459,30 €	1 628,97 €	**240,15 €**
Heures	**23,98**	531,93 €	690,18 €	-410,03 €	**812,08 €**
Dont Heures commerciales	*64,63*				
Véhicule(s) supplémentaire(s)		0,00 €	0,00 €	0,00 €	0,00 €
		1 522,02 €	**-226,88 €**	**202,33 €**	**1 497,47 €**

Nombre de cars					

Lot 1

BILAN TOTAL A LA CHARGE DE LA REGION BRETAGNE		Prix valeur RAO déc 2010	TOTAL	
Km totaux (commerciaux + HLP)	**2 325,17**	0,3955 €	919,60 €	
Dont Km commerciaux	*2 386,90*			
Dont Km commerciaux avec recettes liées à l'evolution d'offre	-80,10	-0,8800 €	70,49 €	
Heures	**15,98**	33,2800 €	531,93 €	
Dont Heures commerciales	*18,53*			
Véhicule(s) supplémentaire(s)				
			1 522,02 €	*1522,02*

Lot 3

BILAN TOTAL A LA CHARGE DE LA REGION BRETAGNE		Prix valeur RAO déc 2010	TOTAL	
Km totaux (commerciaux + HLP)	**1 371,03**	0,3955 €	542,24 €	
Dont Km commerciaux	*3 384,36*			
Dont Km commerciaux avec recettes liées à l'evolution d'offre	1 677,36	-0,8700 €	-1 459,30 €	
Heures	**21,10**	32,7100 €	690,18 €	
Dont Heures commerciales	*60,55*			
Véhicule(s) supplémentaire(s)				
			-226,88 €	*-226,88*

Lot 4

BILAN TOTAL A LA CHARGE DE LA REGION BRETAGNE		Prix valeur RAO déc 2010	TOTAL	
Km	**-2 570,43**	0,3955 €	-1 016,61 €	
Dont Km commerciaux	*-2 972,51*			
Dont Km commerciaux avec recettes liées à l'evolution d'offre	-1 830,30	-0,8900 €	1 628,97 €	
Heures	**-13,10**	31,3000 €	-410,03 €	
Dont Heures commerciales	*-14,45*			
Véhicule(s) supplémentaire(s)				
			202,33 €	*202,33*

Envoyé en préfecture le 25/09/2019
Reçu en préfecture le 25/09/2019
Affiché le
ID : 035-233500016-20190923-19_0401_08-DE

Lots 1 / 3 / 4	OS sept à déc 20

Prix valeur RAO décembre 2010 - Actualisation à appliquer

BILAN TOTAL A LA CHARGE DE LA REGION BRETAGNE		Lot1	Lot3	Lot4	TOTAL	
Km totaux (commerciaux + HLP)	622,88	917,20 €	752,45 €	- 1 423,30	246,35 €	
Dont Km commerciaux	*2 717,74*			-		
Dont Km commerciaux avec recettes liées à l'evolution d'offre	-2 447,52	1 254,37 €	0,00 €	909,67	2 164,04 €	
Heures	18,43	551,34 €	3 815,08 €	- 3 592,20	774,22 €	
Dont Heures commerciales	*114,57*					
	Véhicules	0,00 €	0,00 €	0,00 €	0,00 €	
		2 722,91 €	4 567,52 €	- 4 105,83	3 184,61 €	*3 184,61 €*

Nombre de cars					0

Lot 1

BILAN TOTAL A LA CHARGE DE LA REGION BRETAGNE		Prix valeur RAO déc 2010	TOTAL	
Km totaux (commerciaux + HLP)	2 319,10	0,3955 €	917,20 €	
Dont Km commerciaux	*3 723,08*			
Dont Km commerciaux avec recettes liées à l'evolution d'offre	-1 425,42	-0,8800 €	1 254,37 €	
Heures	16,57	33,2800 €	551,34 €	
Dont Heures commerciales	*41,07*			
	0 véhicule supplémentaire			
			2 722,91 €	*2 722,91*

Lot 3

BILAN TOTAL A LA CHARGE DE LA REGION BRETAGNE		Prix valeur RAO déc 2010	TOTAL	
Km totaux (commerciaux + HLP)	1 902,52	0,3955 €	752,45 €	
Dont Km commerciaux	*0,00*			
Dont Km commerciaux avec recettes liées à l'evolution d'offre	0,00	-0,8700 €	0,00 €	
Heures	116,63	32,7100 €	3 815,08 €	
Dont Heures commerciales	*81,20*			
	0 véhicule supplémentaire		0,00 €	
			4 567,52 €	*4 567,52*

Lot 4

BILAN TOTAL A LA CHARGE DE LA REGION BRETAGNE		Prix valeur RAO déc 2010	TOTAL	
Km	-3 598,74	0,3955 €	-1 423,30 €	
Dont Km commerciaux	*-1 005,34*			
Dont Km commerciaux avec recettes liées à l'evolution d'offre	-1 022,10	-0,8900 €	909,67 €	
Heures	-114,77	31,3000 €	-3 592,20 €	
Dont Heures commerciales	*-7,70*			
	0 véhicule supplémentaire		0,00 €	
			-4 105,83 €	- *4 105,83*

3 184,61 €

Envoyé en préfecture le 25/09/2019
Reçu en préfecture le 25/09/2019
Affiché le
ID : 035-233500016-20190923-19_0401_08-DE

Lots 1 / 3 / 4	OS sept à déc 20

Prix valeur RAO décembre 2010 - Actualisation à appliquer

BILAN TOTAL A LA CHARGE DE LA REGION BRETAGNE		Lot1	Lot3	Lot4	TOTAL	
Km totaux (commerciaux + HLP)	799,97	1 341,51 €	1 123,49 €	- 2 148,61	316,39 €	
Dont Km commerciaux	*4 063,12*			-		
Dont Km commerciaux avec recettes liées à l'evolution d'offre	-3 722,77	1 934,23 €	0,00 €	1 357,05	3 291,29 €	
Heures	26,09	789,40 €	5 770,70 €	- 5 447,77	1 112,33 €	
Dont Heures commerciales	*173,00*					
	Véhicules	0,00 €	0,00 €	0,00 €	0,00 €	
		4 065,15 €	6 894,19 €	- 6 239,32	4 720,01 €	*4 720,01 €*

Nombre de cars					0

Lot 1

BILAN TOTAL A LA CHARGE DE LA REGION BRETAGNE		Prix valeur RAO déc 2010	TOTAL	
Km totaux (commerciaux + HLP)	3 391,94	0,3955 €	1 341,51 €	
Dont Km commerciaux	*5 578,67*			
Dont Km commerciaux avec recettes liées à l'evolution d'offre	-2 197,99	-0,8800 €	1 934,23 €	
Heures	23,72	33,2800 €	789,40 €	
Dont Heures commerciales	*61,62*			
	0 véhicule supplémentaire			
			4 065,15 €	*6 775,25*

Lot 3

BILAN TOTAL A LA CHARGE DE LA REGION BRETAGNE		Prix valeur RAO déc 2010	TOTAL	
Km totaux (commerciaux + HLP)	2 840,68	0,3955 €	1 123,49 €	
Dont Km commerciaux	*0,00*			
Dont Km commerciaux avec recettes liées à l'evolution d'offre	0,00	-0,8700 €	0,00 €	
Heures	176,42	32,7100 €	5 770,70 €	
Dont Heures commerciales	*123,36*			
	0 véhicule supplémentaire		0,00 €	
			6 894,19 €	*11 490,31*

Lot 4

BILAN TOTAL A LA CHARGE DE LA REGION BRETAGNE		Prix valeur RAO déc 2010	TOTAL	
Km	-5432,652	0,3955 €	-2 148,61 €	
Dont Km commerciaux	*-1515,552*			
Dont Km commerciaux avec recettes liées à l'evolution d'offre	-1524,78	-0,8900 €	1 357,05 €	
Heures	-174,05	31,3000 €	-5 447,77 €	
Dont Heures commerciales	*-11,98*			
	0 véhicule supplémentaire		0,00 €	
			-6 239,32 €	- *10 398,87*

4 720,01 €

Envoyé en préfecture le 25/09/2019
Reçu en préfecture le 25/09/2019
Affiché le
ID : 035-233500016-20190923-19_0401_08-DE

Lot 1 / 3 / 4	OS Sept

Prix valeur RAO décembre 2010 - Actualisation à appliquer

BILAN TOTAL A LA CHARGE DE LA REGION BRETAGNE		Lot4	TOTAL
Km totaux (commerciaux + HLP)	**1 726,76**	682,93 €	**682,93 €**
Dont Km commerciaux	*1 726,76*		
Dont Km commerciaux avec recettes liées à l'evolution d'offre	0,00	0,00 €	**0,00 €**
Heures	**77,47**	2 424,71 €	**2 424,71 €**
Dont Heures commerciales	*77,47*		
		3 107,64 €	**3 107,64 €**

Nombre de cars supplémentaires	0	0

Lot 4

BILAN TOTAL A LA CHARGE DE LA REGION BRETAGNE		Prix valeur RAO déc 2010	TOTAL
Km	**1 726,76**	0,3955 €	682,93 €
Dont Km commerciaux	*1 726,76*		
Dont Km commerciaux avec recettes liées à l'evolution d'offre	0,00	-0,8900 €	0,00 €
Heures	**77,47**	31,3000 €	2 424,71 €
Dont Heures commerciales	*77,47*		
			3 107,64 €

3107,64

Envoyé en préfecture le 25/09/2019
Reçu en préfecture le 25/09/2019
Affiché le
ID : 035-233500016-20190923-19_0401_08-DE

Lot 1 / 3 / 4	OS Janv

Prix valeur RAO décembre 2010 - Actualisation à appliquer

BILAN TOTAL A LA CHARGE DE LA REGION BRETAGNE		Lot4	TOTAL
Km totaux (commerciaux + HLP)	**1 233,40**	487,81 €	**487,81 €**
Dont Km commerciaux	*1 233,40*		
Dont Km commerciaux avec recettes liées à l'evolution d'offre	0,00	0,00 €	**0,00 €**
Heures	**55,33**	1 731,93 €	**1 731,93 €**
Dont Heures commerciales	*55,33*		
		2 219,74 €	**2 219,74 €**

Nombre de cars supplémentaires	0	0

Lot 4

BILAN TOTAL A LA CHARGE DE LA REGION BRETAGNE		Prix valeur RAO déc 2010	TOTAL
Km	**1 233,40**	0,3955 €	487,81 €
Dont Km commerciaux	*1 233,40*		
Dont Km commerciaux avec recettes liées à l'evolution d'offre	0,00	-0,8900 €	0,00 €
Heures	**55,33**	31,3000 €	1 731,93 €
Dont Heures commerciales	*55,33*		
			2 219,74 €

2219,74

Envoyé en préfecture le 25/09/2019
Reçu en préfecture le 25/09/2019
Affiché le
ID : 035-233500016-20190923-19_0401_08-DE

Lots 1 / 3 / 4	OS L16 tr

Prix valeur RAO décembre 2010 - Actualisation à appliquer

Mise en place des nouveaux horaires au 3 décembre 2018

BILAN TOTAL A LA CHARGE DE LA REGION BRETAGNE		Lot1	Lot3	Lot4	TOTAL
Km totaux (commerciaux + HLP)	**-133,28**	0,00 €	0,00 €	-52,71 €	**-52,71 €**
Dont Km commerciaux	*-94,38*				
Dont Km commerciaux avec recettes liées à l'evolution d'offre	0,00	0,00 €	0,00 €	0,00 €	**0,00 €**
Heures	**45,20**	0,00 €	0,00 €	1 414,76 €	**1 414,76 €**
Dont Heures commerciales	*41,98*				
Véhicule(s) supplémentaire(s)		0,00 €	0,00 €	0,00 €	**0,00 €**
		0,00 €	**0,00 €**	**1 362,05 €**	**1 362,05 €**

Nombre de cars					
					0

Lot 1

BILAN TOTAL A LA CHARGE DE LA REGION BRETAGNE		Prix valeur RAO déc 2010	TOTAL
Km totaux (commerciaux + HLP)	**0,00**	0,3955 €	0,00 €
Dont Km commerciaux	*0,00*		
Dont Km commerciaux avec recettes liées à l'evolution d'offre	0,00	-0,8800 €	0,00 €
Heures	**0,00**	33,2800 €	0,00 €
Dont Heures commerciales	*0,00*		
			0,00 €
Véhicule(s) supplémentaire(s)			
			0,00 €

Lot 3

BILAN TOTAL A LA CHARGE DE LA REGION BRETAGNE		Prix valeur RAO déc 2010	TOTAL
Km totaux (commerciaux + HLP)	**0,00**	0,3955 €	0,00 €
Dont Km commerciaux	*0,00*		
Dont Km commerciaux avec recettes liées à l'evolution d'offre	0,00	-0,8700 €	0,00 €
Heures	**0,00**	32,7100 €	0,00 €
Dont Heures commerciales	*0,00*		
			0,00 €
Véhicule(s) supplémentaire(s)			
			0,00 €

Lot 4

BILAN TOTAL A LA CHARGE DE LA REGION BRETAGNE		Prix valeur RAO déc 2010	TOTAL
Km	**-133,28**	0,3955 €	-52,71 €
Dont Km commerciaux	*-94,38*		
Dont Km commerciaux avec recettes liées à l'evolution d'offre	0,00	-0,8900 €	0,00 €
Heures	**45,20**	31,3000 €	1 414,76 €
Dont Heures commerciales	*41,98*		
			1 362,05 €
Véhicule(s) supplémentaire(s)			
			1 362,05 €

1 362,05

Envoyé en préfecture le 25/09/2019
Reçu en préfecture le 25/09/2019
Affiché le
ID : 035-233500016-20190923-19_0401_08-DE

Lots 1 / 3 / 4	OS L16 travaux

Prix valeur RAO décembre 2010 - Actualisation à appliquer

BILAN TOTAL A LA CHARGE DU DEPARTEMENT		Lot1	Lot3	Lot4	TOTAL
Km totaux (commerciaux + HLP)	**-404,12**	0,00 €	0,00 €	-159,83 €	**-159,83 €**
Dont Km commerciaux	*-305,72*				
Dont Km commerciaux avec recettes liées à l'evolution d'offre	0,00	0,00 €	0,00 €	0,00 €	**0,00 €**
Heures	**145,33**	0,00 €	0,00 €	4 548,93 €	**4 548,93 €**
Dont Heures commerciales	*132,93*				
Véhicule(s) supplémentaire(s)		0,00 €	0,00 €	0,00 €	**0,00 €**
		0,00 €	**0,00 €**	**4 389,10 €**	**4 389,10 €**

Nombre de cars					0

Lot 1

BILAN TOTAL A LA CHARGE DU DEPARTEMENT		Prix valeur RAO déc 2010	TOTAL
Km totaux (commerciaux + HLP)	**0,00**	0,3955 €	0,00 €
Dont Km commerciaux	*0,00*		
Dont Km commerciaux avec recettes liées à l'evolution d'offre	0,00	-0,8800 €	0,00 €
Heures	**0,00**	33,2800 €	0,00 €
Dont Heures commerciales	*0,00*		
			0,00 €
Véhicule(s) supplémentaire(s)			
			0,00 €

Lot 3

BILAN TOTAL A LA CHARGE DU DEPARTEMENT		Prix valeur RAO déc 2010	TOTAL
Km totaux (commerciaux + HLP)	**0,00**	0,3955 €	0,00 €
Dont Km commerciaux	*0,00*		
Dont Km commerciaux avec recettes liées à l'evolution d'offre	0,00	-0,8700 €	0,00 €
Heures	**0,00**	32,7100 €	0,00 €
Dont Heures commerciales	*0,00*		
			0,00 €
Véhicule(s) supplémentaire(s)			
			0,00 €

Lot 4

BILAN TOTAL A LA CHARGE DU DEPARTEMENT		Prix valeur RAO déc 2010	TOTAL
Km	**-404,12**	0,3955 €	-159,83 €
Dont Km commerciaux	*-305,72*		
Dont Km commerciaux avec recettes liées à l'evolution d'offre	0,00	-0,8900 €	0,00 €
Heures	**145,33**	31,3000 €	4 548,93 €
Dont Heures commerciales	*132,93*		
			4 389,10 €
Véhicule(s) supplémentaire(s)			
			4 389,10 €

4 389,10

ANNEXE XVII A LA CONVENTION DE DSP :

LOT :

Date :

N° du véhicule Annexe II	N° Parc	type de véhicule	Gabarit	Niveau d'accessibilité	Livrée (cf; article 14-01)	Normes environnementales motorisation	Carburant	Kilométrage à l'entrée dans le parc	année de mise en circulation	Date d'entrée dans le parc affecté au contrat 2011-2019	Date de sortie du parc affecté au contrat 2011-2019	Amortissements	Amortissement sur la durée du contrat	amortissement annuel moyenne
Numérotation identique à celle utilisés dans les fichiers TRF		*Standard Plancher bas Minibus PMR Autre : _____*	*< 10 m 10m<<13m > 13 m*	*0 : Non PMR 1 : PMR (annexe 11) 2 : PMR (annexe 11) Prééquipé UFR (annexe 6) 3 : PMR équipé UFR (annexes 6 et 11)*	*0 : Pas de livrée illenco 1 : Livrée allégée 2 : Livrée complète*	*EURO III EURO IV EURO V EEV*	*Gas Oil pur Di-ester 30% Autre*	*A remplir en septembre 2011*						
08-mars-18	1	093455	Standard	10m<<13m	3	2	EURO 5	Gasoil	86 091	2009	01/09/2011		96 489	10 904
08-mars-18	2	093419	Standard	10m<<13m	3	2	EURO 4	Gasoil	96 564	2009	01/09/2011		98 379	11 117
08-mars-18	3	06346	Standard	10m<<13m	0	2	EURO 3	Gasoil	189 142	2006	01/09/2011	01/03/2015	33 559	3 792
08-mars-18	3	143168	Standard	> 13 m	3	2	EURO 6	Gasoil	0	2014	16/10/2014		97 700	17 071
08-mars-18	4	083436	Standard	10m<<13m	3	2	EURO 4	Gasoil	247 526	2008	01/09/2011		86 509	9 776
08-mars-18	5	153026	Standard	> 13 m	3	2	EURO 6	Gasoil	0	2015	29/01/2015		94 887	17 453
08-mars-18	5	08373	Standard	10m<<13m	0	2	EURO 4	Gasoil	254 495	2008	01/09/2011	01/02/2015	48 331	5 236
08-mars-18	6	083435	Standard	10m<<13m	3	2	EURO 4	Gasoil	165 616	2008	01/09/2011		94 943	10 729
08-mars-18	7		Standard	10m<<13m	3	2	EURO 5	Gasoil		2015	01/01/2015		87 769	15 936
08-mars-18	7		Standard	10m<<13m	0	2	EURO 4	Gasoil	276 081	2008	01/09/2011	01/01/2015	4 491	507
08-mars-18	7	111011	Standard	10m<<13m	3	2	EURO 5	Gasoil	26 833	2011	01/05/2012		119 955	14 658
08-mars-18	8	083062	Standard	10m<<13m	3	2	EURO 4	Gasoil	68 140	2008	01/09/2011		85 974	9 715
08-mars-18	9	153031	Standard	> 13 m	3	2	EURO 6	Gasoil	0	2015	29/01/2015		94 859	17 451
08-mars-18	9	07397	Standard	10m<<13m	0	2	EURO 4	Gasoil	326 080	2007	01/09/2011	01/02/2015	41 280	4 665
08-mars-18	10	153035	Standard	> 13 m	3	2	EURO 6	Gasoil	0	2015	11/02/2015		94 859	17 567
08-mars-18	10	07339	Standard	10m<<13m	0	2	EURO 3	Gasoil	208 568	2007	01/09/2011	01/01/2015	33 493	3 785
08-mars-18	11	143053	Standard	10m<<13m	3	2	EURO 5	Gasoil	0	2014	23/06/2014		94 859	15 709
08-mars-18	11	07341	Standard	10m<<13m	0	2	EURO 3	Gasoil	285 828	2007	01/09/2011	01/12/2014	33 493	3 785
08-mars-18	12	153038	Standard	> 13 m	3	2	EURO 6	Gasoil	0	2015	11/02/2015		94 859	17 567
08-mars-18	12	07338	Standard	10m<<13m	0	2	EURO 3	Gasoil	276 170	2007	01/09/2011	01/01/2015	33 493	3 785
08-mars-18	13	153056	Standard	> 13 m	3	2	EURO 6	Gasoil	0	2015	04/03/2015		94 859	17 756
08-mars-18	13	07314	Standard	10m<<13m	0	2	EURO 3	Gasoil	287 859	2007	01/09/2011	01/02/2015	33 493	3 785
08-mars-18	14	153057	Standard	> 13 m	3	2	EURO 6	Gasoil	0	2015	04/03/2015		116 044	21 721
08-mars-18	14	06538	Standard	10m<<13m	0	2	EURO 3	Gasoil	329 453	2006	01/09/2011	01/01/2015	43 601	4 927
08-mars-18	15	153058	Standard	> 13 m	3	2	EURO 6	Gasoil	0	2015	04/03/2015		116 044	21 721
08-mars-18	15	06533	Standard	10m<<13m	0	2	EURO 3	Gasoil	307 527	2006	01/09/2011	01/01/2015	42 001	4 748
08-mars-18	16		Standard	10m<<13m	0	2	EURO 2	Gasoil	1 064 121	1998	01/09/2011	20/03/2013	5 632	636
08-mars-18	16	133044	Plancher bas 13 M	> 13 m	3	2	EURO 5	Gasoil	0	2013	10/04/2013		143 156	19 770
08-mars-18	17	143235	Standard	> 13 m	3	2	EURO 6	Gasoil	0	2014	15/12/2014		97 700	17 575
08-mars-18	17	06347	Standard	10m<<13m	0	2	EURO 3	Gasoil	238 500	2006	01/09/2011	01/03/2015	33 559	3 792
08-mars-18	18		Standard	10m<<13m	0	2	EURO 2	Gasoil	364 564	1998	01/09/2011	20/03/2013	4 133	467
08-mars-18	18	133045	Plancher bas 13 M	> 13 m	3	2	EURO 5	Gasoil	0	2013	10/04/2013		183 644	25 361
08-mars-18	19		Standard	10m<<13m	0	2	EURO 2	Gasoil	589 284	1998	01/09/2011	20/03/2013	5 632	636
08-mars-18	19	133050	Plancher bas 13 M	> 13 m	3	2	EURO 5	Gasoil	0	2013	10/04/2013		183 642	25 361
08-mars-18	20		Standard	10m<<13m	0	2	EURO 3	Gasoil	346 510	2004	01/09/2011	01/01/2013	15 825	1 786
08-mars-18	20	04343	Standard	10m<<13m	0	2	EURO 3	Gasoil	329 098	2004	01/01/2013	01/05/2015	16 683	2 221
08-mars-18	20	103030	Standard	10m<<13m	3	2	EURO 4	Gasoil	60 859	2010	08/03/2018		34 526	14 826
08-mars-18	21	04355	Standard	10m<<13m	0	2	EURO 3	Gasoil	396 325	2004	01/09/2011	01/05/2015	34 534	3 902
08-mars-18	21	083438	Standard	10m<<13m	3	2	EURO 4	Gasoil	220 132	2008	08/03/2018		27 132	11 651
08-mars-18	22	03533	Standard	10m<<13m	0	2	EURO 3	Gasoil	820 966	2003	01/09/2011	01/04/2015	29 941	3 383
08-mars-18	22	153010	Standard	> 13 m	3	2	EURO 6	Gasoil	0	2015	19/01/2015		105 495	19 311
08-mars-18	23	03458	Standard	10m<<13m	0	2	EURO 3	Gasoil	330 464	2003	01/09/2011	01/04/2015	21 322	2 409
08-mars-18	23	153011	Standard	> 13 m	3	2	EURO 6	Gasoil	0	2015	19/01/2015		105 495	19 311
08-mars-18	24	111059	Standard	10m<<13m	3	2	EURO 5	Gasoil	2 052	2011	01/09/2011		131 628	14 874
08-mars-18	25	02140	Standard	10m<<13m	0	2	EURO 2	Gasoil	289 621	2002	01/09/2011	01/05/2015	16 465	1 861
08-mars-18	25	111049	Standard	10m<<13m	3	2	EURO 5	Gasoil	2 095	2011	08/03/2018		52 897	22 715
08-mars-18	26	03535	Standard	10m<<13m	0	2	EURO 3	Gasoil	944 978	2003	01/09/2011	01/04/2015	29 941	3 383
08-mars-18	26	153013	Standard	> 13 m	3	2	EURO 6	Gasoil	0	2015	19/01/2015		105 496	19 311

Envoyé en préfecture le 25/09/2019
Reçu en préfecture le 25/09/2019
Affiché le
ID : 035-233500016-20190923-19_0401_08-DE

Envoyé en préfecture le 25/09/2019
Reçu en préfecture le 25/09/2019
Affiché le
ID : 035-233500016-20190923-19_0401_08-DE

CONVENTION DE DSP :
LOT :

Date :

Véhicule(s) mixte(s) ou	N° Parc	type de véhicule	Gabarit	Niveau d'accessibilité	Livres (cf. article 14-01)	Normes environnementales motorisation	Carburant	Kilométrage à l'entrée dans le parc	année de mise en circulation	Date d'entrée dans le parc affecté au contrat 2011-2019	Date de sortie du parc affecté au contrat 2011-2019	Amortissements		
													Amortissement sur la durée du contrat	amortissement annuel moyenne
27	042562	Standard	10m<=13m	0	2	EURO 2	Gasoil	887 089	2002	01/03/2011	01/03/2015	28 030		2 941
	143237	Standard	> 13 m	3	2	EURO 6	Gasoil		2014	15/12/2014		97 700		17 675
28	014504	Standard	10m<=13m	0	2	EURO 2	Gasoil	760 688	2001	01/05/2011	01/05/2015	20 526		2 319
	111085	Standard	10m<=13m	3	2	EURO 5	Gasoil	2 694	2011	06/03/2018		52 897		22 715
29		Standard	10m<=13m	0	2	EURO 2	Gasoil	607 397	2000	01/03/2011	01/01/2015	14 373		1 624
	143007	Plancher bas 13 M	> 13 m	3	2	EURO 5	Gasoil		2014	24/01/2014		136 828		21 219
30		Standard	10m<=13m	0	2	EURO 2	Gasoil	724 734	1999	01/03/2011	01/01/2014	11 171		1 262
	143085	Plancher bas 13 M	> 13 m	3	2	EURO 5	Gasoil		2014	24/01/2014		136 828		21 219
31	048119	Standard	10m<=13m	0	2	EURO 2	Gasoil	257 757	2000	01/03/2011	01/05/2015	14 475		1 636
	153080	Plancher bas 13 M	> 13 m	3	2	EURO 6	Gasoil		2015	08/03/2015		119 526		22 431
32		Standard	10m<=13m	0	2	EURO 2	Gasoil	627 501	1998	01/03/2011	03/04/2013	4 728		534
	133051	Plancher bas 13 M	> 13 m	3	2	EURO 5	Gasoil	0	2013	10/04/2013		143 156		19 770
33	053284	Standard	10m<=13m	2	2	EURO 5	Gasoil	209 955	2008	12/11/2012	31/12/2016	60 176		7 851
	143052	Standard	10m<=13m	3	2	EURO 5	Gasoil		2014	08/03/2016		80 585		26 145
34	113169	Standard	10m<=13m	3	2	EURO 5	Gasoil	51 930	2011	01/03/2013		117 521		17 188
35	143027	Standard	10m<=13m	2	2	EURO 5	Gasoil	77 417	2010	01/03/2013	31/12/2016	22 859		3 305
	153078	Plancher bas 13 M	> 13 m	3	2	EURO 6	Gasoil	0	2015	04/05/2015		116 044		22 427
36	143049	Standard	10m<=13m	3	2	EURO 5	Gasoil	0	2014	23/06/2014		100 530		18 648
37	143050	Standard	10m<=13m	3	2	EURO 5	Gasoil	0	2014	23/06/2014		100 530		18 648
38	143051	Standard	10m<=13m	3	2	EURO 5	Gasoil	0	2014	23/06/2014		100 530		18 648
39	XXX	Standard	10m<=13m		2	EURO 5	Gasoil	0	2014	23/06/2014	31/12/2016	83 540		16 980
40	XXX	Standard	10m<=13m		2	EURO 5	Gasoil	0	2014	01/09/2014	31/12/2016	83 540		16 980
	111058	Standard	10m<=13m	3	2	EURO 5	Gasoil	2 882	2011	01/09/2011		131 628		14 674
	043436	Standard	10m<=13m	2	2	EURO4	Gasoil	220 137	2008	01/09/2011	31/12/2015	79 305		8 992
	143238	Standard	> 13 m	3	2	EURO 6	Gasoil	0	2014	15/12/2014		96 282		17 320
	05369	Standard	10m<=13m	0	2	EURO 3	Gasoil	558 238	2005	01/06/2011	01/05/2015	35 414		4 002
	153009	Standard	> 13 m	3	2	EURO 6	Gasoil	0	2015	18/01/2016		116 044		21 242
	063143	Standard	10m<=13m	3	2	EURO 5	Gasoil	64 468	2008	08/03/2018		29 326		12 584
TOTAL	42,0												5 410 887	

Envoyé en préfecture le 25/09/2019
Reçu en préfecture le 25/09/2019
Affiché le
ID : 035-233500016-20190923-19_0401_08-DE

ANNEXE XVIII DE LA CONVENTION DE DSP DU LOT 4
DELEGATAIRE: KEOLIS
Date : 11/07/2019
Ligne: **Du Lot:** 4

Charges : Prix établis à la valeur de juin 2010, sur la base du calendrier scolaire 2010-2011
Recettes : prix établis sur la base des tarifs en vigueur le 1er juillet 2010 augmentés de 5 % tous les ans à compter du 1er juillet 2011

Rubrique	2011 partiel	2012	2013	2014	2015	2016	2017	2018	2019	2020 partiel	TOTAL Délégation
QUANTITATIFS GLOBAUX											
kms en charge annuels parc	397 413	1 163 883	1 163 658	1 183 298	1 278 830	1 271 898	1 262 686	1 259 827	1 268 872	695 341	10 915 803
kms hlp annuels total parc	251 435	689 059	814 062	642 372	710 931	723 950	731 381	738 026	743 976	396 188	6 152 081
hlp de liaison (entre deux courses commerciales	80 985	175 939	175 939	175 939	175 939	175 939	175 939	175 939	175 939	87 969	1 576 444
hlp d'approche (garage > départ première course et arrivée dernière course > garage retour (départ dépôt journée)	157 748	351 704	351 704	351 704	351 704	351 704	351 704	351 704	520 196	285 512	3 425 382
hlp technique	22 216	49 675	49 675	49 675	49 675	49 675	49 675	49 675	49 675	24 838	444 456
km totaux annuels total parc	668 848	1 743 042	1 767 717	1 825 670	1 989 761	1 995 848	1 994 048	1 998 853	2 012 848	1 081 529	17 067 884
% car standard < 13m	400%	106%	116%	124%	126%	150%	150%	150%	141%	75%	89%
% véhicule à plancher bas < 13m	0%	0%	-8%	-16%	-16%	-58%	-58%	-58%	-45%	25%	8%
% véhicule à plancher bas > 13m	0%	-6%	-8%	-8%	-8%	8%	8%	8%	4%	0%	3%
% véhicule PMR	0%	0%	0%	0%	0%	0%	0%	0%	0%	0%	0%
Heures de conduite en charge annuell	11 678	34 172	34 576	35 010	37 060	37 073	36 540	36 550	37 190	19 835	319 702
Heures de conduite en hlp de liaison	1 267	4 102	5 267	5 858	7 050	7 239	7 444	7 502	7 555	4 355	57 739
Heures de conduite en hlp d'approch	2 002	5 748	5 748	5 748	5 748	5 748	5 748	5 748	5 748	2 874	50 881
Heures de conduite en retour et départ dépôt journé	944	2 708	2 708	2 708	2 708	2 708	2 708	2 708	2 708	1 354	23 981
Heures de conduite annuelle	**15 888**	**46 730**	**48 298**	**49 323**	**52 566**	**52 768**	**52 440**	**52 508**	**53 201**	**28 418**	**452 253**
Nb de véhicules affectés total parc (Hors réserve)	**32**	**33**	**36**	**40**	**40**	**38**	**38**	**38**	**38**	**38**	
Non PMR	27	25	22	20	0	0	0	0	0	0	
PMR (conforme annexe 11*)	3	3	3	3	3	0	0	0	0	0	
PMR (conforme annexe 11*) prééquipés UFR (prééquipés dispositifs annexe 6	2	5	9,5	16,5	36,5	0	0	0	0	0	
dont Plancher bas	*0*	*2*	*5*	*7*	*7*	*0*	*0*	*0*	*0*	*0*	
PMR (conforme annexe 11*) équipés UFR (conformes annexe 6*)	0	0	0	0	0	38	38	38	38	38	
dont Plancher Bas	*0*	*0*	*0*	*0*	*0*	*8*	*8*	*8*	*0*	*0*	
dont en réemploi annuel	*7*	*8*	*5*	*5*	*5*	*5*	*5*	*5*	*5*	*5*	
dont en réemploi PVS et GVS	*0*	*0*	*0*	*0*	*0*	*0*	*0*	*0*	*0*	*0*	
dont réemploi GVS	*0*	*0*	*0*	*0*	*0*	*0*	*0*	*0*	*0*	*0*	
Nb de véhicules en réserve	**3**	**3**	**3**	**3**	**3**	**4**	**4**	**4**	**4**	**4**	
Total véhicules	**35**	**36**	**38**	**43**	**42,5**	**42**	**42**	**42**	**42**	**42**	
RECETTES											
Nombres de voyages commerciaux	170 336	511 690	522 728	544 398	544 950	546 380	544 734	544 707	543 900	273 425	4 746 157
Ticket unitaires	77 558	230 311	232 693	243 091	242 004	239 373	235 646	232 508	231 701	117 326	2 062 211
Carte 10 voyages	19 948	58 721	60 851	63 787	64 422	65 062	65 710	66 364	66 364	33 182	564 441
Abonnements	38 583	115 617	118 407	122 848	122 703	123 940	125 190	126 452	126 452	63 226	1 083 419
Abonnement multimodal +	34 247	106 941	110 747	114 671	115 832	117 004	118 188	119 383	119 383	59 692	1 016 087
Nombre de voyages scolaires totaux	**235 446**	**628 338**	**653 152**	**628 338**	**631 480**	**634 637**	**637 810**	**640 999**	**640 999**	**384 600**	**5 716 800**
Recettes commerciales HT (hausse tarifaire plancher de 5% à compter de juillet 2011 comprise)	**272 158**	**842 435**	**894 787**	**967 913**	**1 027 409**	**1 070 485**	**1 042 563**	**1 058 594**	**1 056 417**	**532 191**	**8 764 933**
Ticket unitaires	193 534	603 447	640 261	702 410	756 347	799 877	770 352	777 910	775 374	390 996	6 411 508
Carte 10 voyages	30 359	93 136	99 785	105 259	108 686	109 405	108 343	109 695	109 448	55 176	929 291
Abonnements	30 672	93 893	98 862	102 026	102 331	101 041	102 200	106 156	105 909	53 408	896 697
Abonnement multimodal + (prendre les recettes au niveau tarifaire des abonements mono modaux, la part multimodale et la compensation tarifaire du Département étant reversée à l'exploitant urbain)	17 394	51 958	55 859	58 218	60 045	60 161	61 669	64 834	64 686	32 612	527 437
% de recettes commerciales encaissées entre le 1er janvier et le 30 juin	*0,00%*	*54,55%*	*54,55%*	*54,55%*	*54,55%*	*54,55%*	*54,55%*	*54,55%*	*54,55%*	*50,00%*	*56,04%*
% de recettes commerciales encaissées entre le 1er juillet et le 31 décembre	*100,00%*	*45,45%*	*45,45%*	*45,45%*	*45,45%*	*45,45%*	*45,45%*	*45,45%*	*45,45%*	*50,00%*	*43,96%*
Recettes scolaires HT	**545 316**	**1 449 146**	**1 506 375**	**1 507 189**	**1 514 724**	**1 522 298**	**1 529 910**	**1 537 559**	**1 525 282**	**931 995**	**13 569 775**
TOTAL RECETTES HT	**817 475**	**2 291 581**	**2 401 162**	**2 475 102**	**2 542 134**	**2 592 783**	**2 572 473**	**2 596 153**	**2 581 699**	**1 464 186**	**22 334 709**
CHARGES											
Conduite (frais de personnel et frais de repas et déplacements, hors participation aux bénéfices et taxe sur salaires, allègements fillon déduits)	**475 748**	**1 399 362**	**1 448 463**	**1 480 536**	**1 682 658**	**1 688 361**	**1 678 056**	**1 683 351**	**1 628 097**	**889 492**	**13 654 155**
Carburant (hors additifs, remboursement de TIPP déduits)	**167 819**	**469 681**	**466 074**	**481 321**	**524 494**	**528 615**	**525 620**	**528 885**	**546 097**	**273 850**	**4 487 758**
Lubrifiants et additifs	**2 868**	**8 646**	**8 770**	**9 069**	**9 880**	**9 909**	**9 901**	**9 925**	**10 288**	**5 159**	**84 503**
Pneumatiques	**10 262**	**30 846**	**31 694**	**32 949**	**36 788**	**35 888**	**35 882**	**35 945**	**36 346**	**19 225**	**306 806**
Maintenance	**66 179**	**192 680**	**195 397**	**201 777**	**219 844**	**220 481**	**220 316**	**220 845**	**228 895**	**114 783**	**1 881 196**
dont personnel atelier	*19 744*	*54 644*	*55 424*	*57 255*	*62 440*	*62 523*	*62 576*	*62 727*	*65 019*	*32 608*	*534 057*
dont travaux externes	*14 840*	*42 858*	*43 246*	*44 155*	*46 732*	*45 822*	*45 799*	*46 874*	*48 250*	*24 173*	*404 748*
dont pièces	*32 595*	*95 178*	*96 728*	*100 367*	*110 672*	*111 036*	*110 941*	*111 243*	*115 626*	*58 004*	*942 390*
Autre (préciser)	*0*	*0*	*0*	*0*	*0*	*0*	*0*	*0*	*0*	*0*	*0*
Financement des véhicules (hors réemploi)	**133 676**	**472 763**	**512 364**	**606 462**	**908 517**	**887 990**	**860 970**	**835 017**	**782 667**	**416 430**	**6 413 835**
dont amortissement et provisions	*0*	*0*	*0*	*0*	*0*	*0*	*0*	*0*	*0*	*0*	*0*
dont coût économique	*133 575*	*472 763*	*512 364*	*605 452*	*906 517*	*887 990*	*860 870*	*835 017*	*782 657*	*416 430*	*6 413 835*
Abattement pour réemploi	**-10 884**	**-32 005**	**-38 444**	**-28 796**	**-33 256**	**-32 007**	**-32 667**	**-31 224**	**-28 841**	**-14 420**	**-282 474**
Réalisation des livrées et du cablage billetique	**90 308**	**8 600**	**12 900**	**8 600**	**98 900**	**0**	**0**	**0**	**0**	**0**	**219 308**
Mise en place des Ethylotest	**0**	**0**	**0**	**0**	**11 008**	**0**	**0**	**0**	**0**	**0**	**11 008**
Frais Généraux	**302 530**	**818 468**	**819 301**	**821 033**	**873 466**	**853 731**	**851 289**	**849 212**	**859 475**	**434 846**	**7 483 361**
Assurances	**13 956**	**41 698**	**40 553**	**40 587**	**40 832**	**40 714**	**40 700**	**40 694**	**40 694**	**20 347**	**380 691**
dont assurances véhicules	*13 135*	*39 405*	*38 340*	*38 340*	*38 340*	*38 340*	*38 340*	*38 340*	*38 340*	*19 170*	*340 090*
dont assurances autres	*821*	*2 203*	*2 213*	*2 217*	*2 492*	*2 380*	*2 374*	*2 360*	*2 354*	*1 177*	*20 601*
Impots et taxes	**45 068**	**87 119**	**87 645**	**87 935**	**89 498**	**93 813**	**93 383**	**93 011**	**93 011**	**46 505**	**826 981**
dont CET (TP)	*34 933*	*59 435*	*59 662*	*59 771*	*66 250*	*63 845*	*63 463*	*63 120*	*63 120*	*31 560*	*565 180*
dont Taxes sur salaires	*0*	*0*	*0*	*0*	*0*	*0*	*0*	*0*	*0*	*0*	*0*
dont visites techniques	*665*	*1 782*	*1 789*	*1 793*	*2 019*	*1 935*	*1 922*	*1 910*	*1 910*	*955*	*16 681*
dont Organic	*3 858*	*10 467*	*10 691*	*10 866*	*11 841*	*11 808*	*11 657*	*11 716*	*11 716*	*5 858*	*100 279*
dont Imposition forfaitaire annuelle	*2 778*	*7 845*	*7 862*	*7 870*	*8 390*	*8 196*	*8 166*	*8 139*	*8 139*	*4 070*	*71 455*
dont Cartes grises	*2 178*	*5 838*	*5 863*	*5 875*	*9 035*	*6 340*	*6 297*	*6 259*	*6 259*	*3 129*	*57 074*
dont Divers	*647*	*1 752*	*1 758*	*1 762*	*1 993*	*1 888*	*1 877*	*1 866*	*1 866*	*933*	*16 312*
Personnel de structure	**106 005**	**317 831**	**317 838**	**317 841**	**318 039**	**317 965**	**317 964**	**317 944**	**317 940**	**158 970**	**2 808 328**
dont direction	*15 927*	*47 780*	*47 780*	*47 780*	*47 780*	*47 780*	*47 780*	*47 780*	*47 780*	*23 890*	*422 052*
dont commercial et marketing	*15 582*	*46 747*	*46 747*	*46 747*	*46 747*	*46 747*	*46 747*	*46 747*	*46 747*	*23 373*	*412 929*
dont ressources humaines	*12 450*	*37 350*	*37 350*	*37 350*	*37 350*	*37 350*	*37 350*	*37 350*	*37 350*	*18 675*	*329 925*
dont comptabilité / contrôle de gestion	*10 533*	*31 600*	*31 600*	*31 600*	*31 600*	*31 600*	*31 600*	*31 600*	*31 600*	*15 800*	*279 133*
dont accueil/assistance	*9 175*	*27 525*	*27 525*	*27 525*	*27 525*	*27 525*	*27 525*	*27 525*	*27 525*	*13 763*	*243 138*
dont encadrement exploitation	*22 917*	*68 750*	*68 750*	*68 750*	*68 750*	*68 750*	*68 750*	*68 750*	*68 750*	*34 375*	*607 292*
dont contrôle	*13 067*	*39 200*	*39 200*	*39 200*	*39 200*	*39 200*	*39 200*	*39 200*	*39 200*	*19 600*	*346 269*
dont Expert Maintenance	*3 972*	*11 917*	*11 917*	*11 917*	*11 917*	*11 917*	*11 917*	*11 917*	*11 917*	*5 959*	*105 267*
dont Frais déplacement	*2 313*	*6 963*	*6 969*	*6 972*	*7 171*	*7 097*	*7 086*	*7 075*	*7 071*	*3 536*	*62 323*
Installation/bâtiments	**41 132**	**112 101**	**112 499**	**112 887**	**124 897**	**120 230**	**119 538**	**118 914**	**118 663**	**59 332**	**1 039 780**
Eau, electricité, gaz, telephone, affranchissemen	**9 733**	**25 697**	**25 780**	**25 819**	**28 324**	**27 393**	**27 248**	**27 118**	**27 068**	**13 533**	**237 709**
Consommables bureautiques	**4 839**	**13 032**	**13 084**	**13 109**	**14 687**	**14 100**	**14 009**	**13 927**	**13 894**	**6 947**	**121 628**
Mobilier Matériel	**11 823**	**32 025**	**32 148**	**32 204**	**35 866**	**34 584**	**34 292**	**34 103**	**34 026**	**17 013**	**298 002**
Frais d'exploitation	**20 600**	**60 154**	**47 120**	**47 270**	**66 839**	**63 280**	**62 727**	**62 232**	**62 518**	**36 367**	**479 107**
dont Consommables imprimantes billettiques (Rubans, papier thermique, ...)	*3 000*	*3 000*	*3 000*	*3 000*	*3 000*	*3 000*	*3 000*	*3 000*	*5 143*	*2 571*	*31 714*
dont Billets sans contact	*0*	*0*	*0*	*0*	*0*	*0*	*0*	*0*	*0*	*0*	*0*
dont Lavage cars (hors eau et electricité)	*13 254*	*39 423*	*38 357*	*38 357*	*38 357*	*38 357*	*38 357*	*38 357*	*39 006*	*19 503*	*341 329*
dont Péages Gare routière	*2 433*	*7 165*	*7 165*	*7 165*	*7 165*	*7 165*	*7 165*	*7 165*	*17 380*	*13 798*	*83 765*
dont Fournitures d'exploitation	*1 913*	*567*	*-1 402*	*-1 252*	*8 317*	*4 758*	*4 205*	*3 709*	*989*	*494*	*22 298*
Etudes et Conseils	**5 138**	**16 555**	**16 616**	**16 640**	**18 181**	**17 608**	**17 519**	**17 439**	**17 407**	**8 704**	**162 816**
dont Conseils extérieurs	*2 802*	*7 628*	*7 642*	*7 648*	*8 054*	*7 903*	*7 860*	*7 858*	*7 850*	*3 925*	*69 190*
dont Honoraires Commissaires aux comptes	*2 876*	*7 707*	*7 749*	*7 755*	*8 733*	*8 370*	*8 313*	*8 262*	*8 242*	*4 121*	*72 119*
dont Honoraires Avocats	*458*	*1 220*	*1 225*	*1 237*	*1 393*	*1 335*	*1 326*	*1 318*	*1 315*	*658*	*11 606*
Promotion Communication	**10 181**	**35 464**	**35 941**	**36 629**	**37 561**	**36 883**	**37 348**	**37 844**	**35 899**	**17 999**	**321 808**
dont fiches horaires, fiches poteaux	*4 402*	*18 703*	*18 721*	*19 729*	*19 263*	*19 084*	*19 034*	*19 006*	*16 852*	*8 426*	*162 200*
dont Actions marketing	*3 270*	*9 482*	*9 494*	*9 499*	*9 429*	*8 467*	*8 447*	*8 429*	*8 422*	*4 211*	*79 151*
dont Commissions dépositaires	*2 480*	*7 278*	*7 726*	*8 400*	*8 869*	*9 351*	*9 867*	*10 408*	*10 725*	*5 363*	*80 457*
dont Divers	*0*	*0*	*0*	*0*	*0*	*0*	*0*	*0*	*0*	*0*	*0*
Frais de siège	**25 719**	**71 684**	**72 665**	**72 792**	**82 061**	**78 652**	**78 009**	**77 614**	**77 305**	**38 653**	**675 854**
Autres	**6 376**	**16 177**	**17 624**	**17 661**	**16 900**	**18 683**	**18 659**	**18 469**	**20 952**	**10 476**	**180 847**
dont Cotisations professionnelles	*4 741*	*10 788*	*13 114*	*13 133*	*11 938*	*13 902*	*13 831*	*13 788*	*16 192*	*8 096*	*119 501*
dont Services bancaires	*645*	*1 727*	*1 735*	*1 738*	*1 957*	*1 876*	*1 863*	*1 852*	*1 847*	*924*	*16 164*
dont Documentation	*305*	*829*	*832*	*833*	*926*	*891*	*886*	*881*	*951*	*475*	*7 810*
dont Redevance SACEM SPRE	*685*	*1 835*	*1 843*	*1 847*	*2 080*	*1 993*	*1 979*	*1 967*	*1 962*	*981*	*17 172*
Aléas	**0**	**0**	**0**	**0**	**0**	**0**	**0**	**0**	**0**	**0**	**0**
Marge	**50 414**	**135 272**	**136 896**	**137 343**	**154 813**	**148 230**	**147 186**	**146 262**	**146 860**	**72 930**	**1 276 196**
dont IS	*15 805*	*45 091*	*45 632*	*45 781*	*51 604*	*49 410*	*49 062*	*48 751*	*48 620*	*24 310*	*425 065*
dont Participation des salariés	*5 554*	*17 585*	*17 797*	*17 855*	*20 126*	*19 270*	*19 134*	*19 013*	*18 962*	*9 481*	*165 776*
TOTAL CHARGES	**1 278 909**	**3 494 213**	**3 593 404**	**3 746 274**	**4 384 091**	**4 239 598**	**4 196 892**	**4 176 210**	**4 210 874**	**2 212 295**	**35 534 440**
CONTRIBUTION FORFAITAIRE (Remboursement de Taxe sur les salaires incluse, augmentation tarifaire plancher de 5 % conservée par le délégataire, abattement pour réemploi inclus et hors recettes d'affrètement)	**461 435**	**1 202 632**	**1 192 261**	**1 271 172**	**1 841 948**	**1 646 815**	**1 624 109**	**1 580 056**	**1 629 194**	**748 109**	**13 199 731**

Envoyé en préfecture le 25/09/2019
Reçu en préfecture le 25/09/2019
Affiché le
ID : 035-233500016-20190923-19_0401_08-DE

Région BRETAGNE

SAINT-MALO AGGLOMÉRATION

Communauté d'Agglomération du Pays de Saint-Malo

Convention relative à la mise en place d'un titre combiné entre le réseau interurbain BreizhGo (ex illenoo) et le réseau urbain de Saint-Malo Agglomération (MAT)

Envoyé en préfecture le 25/09/2019
Reçu en préfecture le 25/09/2019
Affiché le
ID : 035-233500016-20190923-19_0401_08-DE

ENTRE LES SOUSSIGNES :

La Région Bretagne, Autorité Organisatrice du transport interurbain, représenté par son Président, autorisé à signer la présente convention en vertu de la décision de la Commission Permanente du Conseil Régional, en date du ....., ci-après dénommé « la Région »,

Et

La Communauté d'Agglomération du Pays de Saint-Malo, dénommée Saint-Malo Agglomération, Autorité Organisatrice de transport urbain sur le périmètre de transport urbain, représenté par Monsieur Claude RENOULT en qualité de Président, et agissant en vertu de la délibération n°21-2018 en date du 11 octobre 2018 ;
Ci-après dénommée « Saint-Malo Agglomération »

Il a été convenu ce qui suit :

Préambule :

Le Code des transports confie aux collectivités locales la compétence d'organisation des transports collectifs.

La loi portant nouvelle organisation territoriale de la République du 7 août 2015 a transféré de nouvelles compétences aux régions, parmi lesquelles figurent notamment les transports routiers de voyageurs non urbains réguliers ou à la demande (article 15). Ces compétences étaient jusqu'à présent assumées par les Départements suivant des modes d'organisation et de gestion différents selon les territoires.

Par ailleurs, toujours en conséquence de la loi NOTRe, le périmètre d'intervention de la Région Bretagne en tant qu'Autorité Organisatrice des Transports se retrouve bouleversé par la modification du périmètre des Etablissements Publics de Coopération Intercommunale (EPCI). De nouvelles Autorités Organisatrices de la Mobilité ont été créées et des Autorités Organisatrices de la Mobilité existantes ont vu leur territoire s'agrandir.

La Région Bretagne souhaite prendre le temps de la réflexion et de la concertation afin de mettre en œuvre dès les prochaines conventions de coopération avec les AOM, les orientations régionales en matière d'organisation des services, de politique tarifaire et de qualité de service apportée aux usagers, en cours de définition. L'objectif étant de proposer une offre de transport cohérente sur l'ensemble du territoire breton.

Parallèlement, après le réaménagement de l'Esplanade Saint-Vincent et la création autour de la gare TGV, d'un pôle d'échange multimodal destiné à assurer l'interface entre les différents modes de transports, Saint-Malo Agglomération a poursuivi son engagement en faveur de l'intermodalité avec le déploiement sur le réseau urbain d'un système billettique compatible KorriGo à compter du 1er juin 2018.

Aussi, au vu de ces éléments, la Région Bretagne et Saint-Malo Agglomération ont décidé de poursuivre la démarche de coopération engagée en matière de complémentarité des réseaux de transport public urbain et interurbain avec le maintien des accords en vigueur (Desserte scolaire du site Saint-Vincent) ainsi que la mise en place d'un titre multimodal facilitant l'accès aux 2 réseaux de transports.

Il s'agit d'une première étape vers une coopération plus approfondie entre les 2 AO. Une forte volonté politique conjuguée à l'évolution de la billettique permettra d'accélérer l'essor de l'intermodalité entre les 2 réseaux dans les prochaines années.

Envoyé en préfecture le 25/09/2019
Reçu en préfecture le 25/09/2019
Affiché le
ID : 035-233500016-20190923-19_0401_08-DE

ARTICLE 1 - OBJET DE LA CONVENTION

La présente convention a pour objet de fixer les principes de coopération entre la Région Bretagne et Saint-Malo Agglomération et de déterminer les modalités de mise en œuvre d'un titre combiné (intermodal) pour les usagers abonnés sur les réseaux de transport public interurbain « BreizhGo ex illenoo » et réseau urbain « MAT ».

ARTICLE 2 – TARIFICATION COMBINEE

2.1 GAMME TARIFAIRE

La gamme tarifaire illenoo comprend uniquement deux tarifs multimodaux réseau interurbain illenoo/ réseau urbain MAT :

- « L'abonnement mensuel ILLENOO + MAT tout public » : tarif permettant la libre circulation sur le trajet indiqué durant un mois sans limitation du nombre de trajets et la libre circulation sur le réseau urbain de Saint-Malo-Agglomération (réseau MAT) pendant un mois calendaire.

- « L'abonnement mensuel ILLENOO + MAT étudiant et apprenti (-26 ans) » : tarif permettant la libre circulation sur une ligne du réseau interurbain Illenoo sur une Origine-Destination définie sans limitation du nombre de trajets et la libre circulation sur le réseau urbain de Saint-Malo-Agglomération (réseau MAT) pendant un mois calendaire.

Ces 2 titres se déclinent chacun en 4 niveaux tarifaires différents (cf. annexe) selon la distance parcourue sur le réseau interurbain.

2.2 FIXATION DES TARIFS

La tarification combinée Réseau Régional Interurbain/Réseau Urbain MAT permet aux usagers utilisant les deux réseaux de transport de bénéficier de réductions tarifaires par rapport à l'acquisition des deux titres.

Les Autorités Organisatrices conviennent que la revalorisation de la part urbaine des tarifs interviendra chaque année le 1er juillet par application des tarifs votés par l'assemblée délibérante de Saint-Malo-Agglomération, laquelle communique à la Région sa décision. Il est entendu entre les parties qu'en cas d'évolution significative (5%) du titre monomodal de MAT, ceux-ci seront transmis avant leur vote à la Région.

La Région fixe annuellement le prix global des tarifs multimodaux Illenoo + MAT en additionnant le tarif usagers monomodal Illenoo au tarif monomodal MAT auquel il est appliqué une réduction de 50%. Etant entendu que les prix des titres Illenoo +MAT doivent être supérieurs d'au moins 50 cts d'euros à la valeur du titre monomodal MAT équivalent.

Soit :
Mensuel illenoo + MAT = (mensuel illenoo + mensuel MAT) –50% (> mensuel MAT + 50cts)

2.3 MODALITES DE MISE EN ŒUVRE :

La Région Bretagne et Saint-Malo Agglomération chargent leurs délégataires respectifs de mettre en œuvre le dispositif à compter du 1er novembre 2018 selon les principes de gestion suivants :

- la répartition des recettes interviendra directement entre les exploitants sur la base d'un accord passé entre Autorités Organisatrices, qui prévoit que le reversement des recettes se fera sur la base de 80% du tarif usagers monomodal du mensuel MAT.

Envoyé en préfecture le 25/09/2019
Reçu en préfecture le 25/09/2019
Affiché le
ID : 035-233500016-20190923-19_0401_08-DE

- les données relatives aux titres vendus feront l'objet de rapp[illegible] autorité organisatrice,

- un programme d'organisation des modes de gestion et de contrôle des titres sera proposé aux autorités organisatrices.

Ces principes seront inscrits dans le cadre de la convention conclue entre les deux délégataires et jointe en annexe n°2 de la présente convention.

Chaque AO se charge d'évaluer l'impact de la mise en place de cette nouvelle gamme tarifaire sur leurs contrats d'exploitation respectifs.

ARTICLE 3 – LES MODALITES DE DESSERTE DE L'ARRET « - INTRA-MUROS » (EX ESPLANADE ST VINCENT)

Depuis septembre 2014, l'accès au site Saint-Vincent (arrêt Intra-Muros) est limité exclusivement aux lignes structurantes du réseau de transports urbain de Saint-Malo (MAT) et aux services à vocation scolaire.

Toutefois, 3 lignes Illenoo disposent de services spécifiques scolaires (composés d'usagers majoritairement scolaires) :

- La ligne 8b – Tinténiac / St-Malo,
- La ligne 16a – St-Briac-Sur-Mer / St-Malo
- La ligne 17été – Pontorson / St-Malo (correspondance avec la ligne vers le Mont St-Michel / partenariat Ligne Baie).

Aussi, d'un commun accord avec Saint-Malo Agglomération, seuls les services des lignes 8b et 16a programmés dans les créneaux 7h10 - 9h30 et 16h – 18h30 du lundi au vendredi 11h30-12h30 le mercredi midi peuvent desservir l'arrêt Intra-Muros mais pour les usagers scolaires uniquement.

En dehors de ces créneaux, les services des lignes 8b et 16a sont terminus en gare routière (arrêt « Gares »). Les scolaires qui souhaitent emprunter les lignes Illenoo en dehors de ces créneaux sont obligés de prendre le réseau urbain MAT pour rejoindre la gare routière en s'acquittant d'un titre MAT.

Quant aux usagers commerciaux occasionnels, ils doivent donc descendre et monter à la gare routière. Le trajet entre la gare routière et l'arrêt Intra-Muros s'effectue avec les lignes 1/2/3 du réseau de Saint-Malo Agglomération, sous réserve de disposer d'un titre de transport du réseau MAT.

ARTICLE 4 – AXES RESERVES AUX TRANSPORTS COLLECTIFS :

Afin de réaliser une véritable intermodalité physique le transporteur interurbain disposera d'une autorisation de principe s'agissant de l'utilisation à l'intérieur du ressort territorial des axes réservés aux transports collectifs.

ARTICLE 5– DISTRIBUTION ET VENTE DES TITRES DE TRANSPORT

Les nouveaux titres multimodaux (Illneoo+MAT) seront chargés sur des cartes KorriGo interopérables nominatives (ou anonymes). Ces cartes KorriGo interopérables sont émises par l'un des partenaires KorriGo

Ces titres multimodaux seront créés dans les systèmes billettiques de chacune des AO. Ces titres seront disponibles dans les réseaux de ventes Illenoo (Gares routières, dépositaires...)

Envoyé en préfecture le 25/09/2019
Reçu en préfecture le 25/09/2019
Affiché le
ID : 035-233500016-20190923-19_0401_08-DE

Le service après-vente lié aux titres multimodaux (échanges, remboursements...) se fait uniquement auprès du réseau Illenoo.
Le service après-vente lié à la carte KorriGo (perte, vol, reconstitution...) respectera les accords en vigueur entre les exploitants.

ARTICLE 6- SUIVI DU DISPOSITIF

Des moyens humains seront engagés sur le terrain durant toute la durée de la convention par les exploitants des réseaux Illenoo et MAT afin d'accompagner les usagers, de détecter et de remédier à tout dysfonctionnement constaté.

Un suivi précis de l'organisation des services, de la fréquentation des lignes et de leur niveau de recette sera mené conjointement par les exploitants des réseaux urbain et interurbain
Les parties conviennent réciproquement de faciliter le recueil de toutes données disponibles souhaitées et de se communiquer tous les éléments nécessaires au suivi des services objets de la présente convention

ARTICLE 7 - INFORMATION et COMMUNICATION

Afin de faciliter la correspondance en gare routière entre le réseau interurbain Illenoo et le réseau urbain MAT, et de limiter ainsi les temps d'attente pour les usagers interurbains, la Région et Saint-Malo Agglomération s'engagent à travailler sur la coordination des horaires entre les deux réseaux de transports.

Saint-Malo Agglomération et La Région travaillent en commun la signalétique des correspondances entre les deux réseaux.
Une information spécifique est mise en place par l'exploitant du réseau interurbain (KIV) à destination des usagers mais également des dépositaires et des gares routières en charge de la vente et de la distribution de ces titres combinés.

Les deux parties signataires s'engagent à se consulter préalablement avant tout changement d'horaire de service pouvant avoir un impact sur la correspondance en gare routière entre les deux réseaux de transports et à rechercher systématiquement la coordination et la complémentarité des offres de transports.
La Région et Saint-Malo Agglomération s'engagent mutuellement à valoriser ce service et concourent au même objectif de report modal de la voiture vers les transports collectifs.

ARTICLE 8 - DUREE DE LA CONVENTION

La présente convention est conclue pour une durée de 22 mois, à compter du 1er novembre 2018, soit jusqu'au 30 juin 2020.

ARTICLE 9 - LITIGES

Les litiges susceptibles de naître à l'occasion de la présente convention seront portés devant le Tribunal Administratif de Rennes.

Envoyé en préfecture le 25/09/2019
Reçu en préfecture le 25/09/2019
Affiché le
ID : 035-233500016-20190923-19_0401_08-DE

ARTICLE 10 : RESILIATION DE LA CONVENTION

La résiliation peut intervenir au terme de la présente convention ou de façon anticipée à l'initiative de chaque partie, à tout moment, sous réserve d'un préavis de trois mois, transmis par courrier en recommandé avec accusé de réception.

En cas de résiliation, quelque en soit le motif, chaque Partie sera rétablie dans ses droits et obligations en vigueur avant la signature de la présente Convention.

ARTICLE 11 : EXECUTION DE LA CONVENTION ET ENTREE EN VIGUEUR

Le Président du Conseil régional de Bretagne et Le Président de Saint-Malo Agglomération sont chargés, chacun en ce qui le concerne, de l'exécution de la présente convention.

La présente convention entrera en vigueur au 1er novembre 2018.

Fait en 2 exemplaires à Rennes, le

Le Président de la Région Bretagne

Loïg CHESNAIS-GIRARD

Le Président de Saint-Malo Agglomération

Claude RENOULT

DGA
BB

Envoyé en préfecture le 25/09/2019
Reçu en préfecture le 25/09/2019
Affiché le
ID : 035-233500016-20190923-19_0401_08-DE

Annexe 1 : modalités de calculs de la gamme tarifaire multimodale Illenoo+MAT

DECOMPOSITION DU PRIX DES TITRES COMBINES ILLENOO/MAT
A COMPTER DU 1ER JUILLET 2018

Titre illenoo monomodal		**Mensuel**	**Mensuel Etudiant /Apprenti**
Prix monomodal illenoo usager	Zone A	40,80	20,50
	Zone B	54,80	27,60
	Zone C	68,90	34,80
	Zone D	82,90	41,80
Titre MAT		**mensuel**	**-26 ans mensuel**
Tarif monomodal MAT Usager		31,80	20,00
Prix de vente à l'exploitant du réseau illenoo		25,60	16,00
Titre illenoo combiné		**Mensuel +**	**Mensuel + Etudiant /Apprenti**
Prix de vente à l'usager du titre combiné sur le réseau Illenoo	Zone A	56,70	30,50
	Zone B	70,70	37,60
	Zone C	84,80	44,80
	Zone D	98,80	51,80

Compensation transporteur MAT

	MENSU +	MENSU E +
A= prix commercial illenoo-MAT	**56,80**	**30,50**
B= reverse à MAT (via KIV)	25,60 €	16,00 €
reste =A-B	31,20	14,50
C= prix commercial illenoo	40,80	20,50
compense Région = C- (A-B)	9,60	6,00

PRIX Réseau MAT	
Mensuel 27-64 ans	Mensuel 20-26 ans
32,00 €	20,00 €

REVERSEMENT à MAT	
25,60 €	16,00 €
via KIV 25,60 €	16,00 €
via SMA 6,40 €	4,00 €

Envoyé en préfecture le 25/09/2019
Reçu en préfecture le 25/09/2019
Affiché le
ID : 035-233500016-20190923-19_0401_08-DE

Simulation sur la base des ventes de contremarques 2017

Produit	Nombre de titres
MENSUEL +	**71**
MENSUEL + AE	**320**
	391

MAT	€HT
MENSUEL +	**1 817,60 €**
MENSUEL + AE	**5 120,00 €**
	6 937,60 €

Compensations Région à son transporteur

MENSUEL +	**681,60 €**
MENSUEL + AE	**1 920,00 €**
	2 601,60 €

Compensations SMA à son transporteur

MENSUEL +	**454,40 €**
MENSUEL + AE	**1 280,00 €**
	1 734,40 €

Envoyé en préfecture le 25/09/2019
Reçu en préfecture le 25/09/2019
Affiché le
ID : 035-233500016-20190923-19_0401_08-DE

Mise à jour 06/02/2019

Etablissement	Adresse	CP	Commune
Tabac Presse L'incontournable	3 bis, boulevard du General De Gaulle	35560	ANTRAIN
Tabac Presse	12, place de l'Eglise	35137	BEDEE
Tabac Presse	8, rue du calvaire	35310	BREAL
Boulangerie Le Coin des Gourmands	1, rue de Montfort	35160	BRETEIL
Tabac Presse	21, rue Carnot	22100	DINAN
Le Sympatic Bar	16, place du champ clos	22100	DINAN
Office de Tourisme	2, bd Féart	35800	DINARD
Bar Tabac Restaurant La Terrasse	14, place de l'Eglise	35340	ERCE-PRES-LIFFRE
Gare Routière	Rue des Frères Deveria	35300	FOUGERES
Bar Tabac Presse **	26, rue Jean Morin	35490	GAHARD
Bar Tabac Presse Le Central Bar	3, place de l'Eglise	35140	GOSNE
Bar Tabac Café des Sports	16, place de l'Eglise	35580	GOVEN
Bar Le Petit Breton	26, place François Duine	35440	GUIPEL
Presse Bar Le Central	13, place de l'Eglise	35630	HEDE
Bar St Michel	33, rue du Commerce	35750	IFFENDIC
Bar San Jallud	8, rue de Rennes	35850	IRODOUER
Tabac Brunes ou Blondes	19, rue Théophile Remond	35340	LA BOUEXIERE
Presse Tabac	Le Bourg	35630	LA CHAPELLE-CHAUSSEE
Tabac Presse La Pause	9, place de l'Eglise	35520	LA MEZIERE
Bar Tabac Rive Gauche **	2, place de la République	35780	LA RICHARDAIS
Sympatic Bar	2, rue de la mairie	35580	LASSY
Presse Loto Cadeaux	50, rue de Rennes	35340	LIFFRE
Epicerie Au Jardin Fromager	Place de l'Eglise	35520	MELESSE
Mairie **	20, rue de Rennes	35520	MELESSE
Bar Tabac Presse	21, rue du portail vert	35360	MONTAUBAN DE BRETAGNE
Bar Tabac	Place de l'Eglise	35160	MONTERFIL
Tabac Presse Le Cancaven	9, rue St Nicolas	35160	MONTFORT-SUR-MEU
Bar Tabac Presse	20, place de la Gare	35160	MONTFORT-SUR-MEU
Tabac Presse Librairie	25, rue Nationale	35380	PLELAN LE GRAND
Bar Tabac Au Rendez Vous des Sportifs	3, rue du Bourg	35720	PLEUGUENEUC
Tabac Presse	3, rue de l'Epinette	35137	PLEUMELEUC
Magpresse Longchamps	1, allée Morvan Lebesque	35000	RENNES
Agence commerciale STAR *	12, rue du Pré Botté	35000	RENNES
Magpresse Anatole France	43, bd de Verdun	35000	RENNES
Gare Routière	16 place de la Gare	35000	RENNES
Bar Tabac Presse Loto	18, rue Nationale	35133	ROMAGNE
Bar Tabac PMU L'Univers	1, place de la Mairie	35250	SAINT-AUBIN D'AUBIGNE
Tabac Loto Le Cormier	C.C. La Rousselière - 26, rue de Rennes	35140	SAINT-AUBIN DU CORMIER
Bar Tabac de la Poste **	12, place du centre	35800	SAINT-BRIAC-SUR-MER
Bar la 137	31, rue Nationale	35190	SAINT-DOMINEUC
Bar Le café de Saint-Jean	10, place de l'Eglise	35140	SAINT-JEAN / COUESNON
Bar Tabac PMU **	70, rue de l'Eglise	35800	SAINT-LUNAIRE
Guichet intermodal	Gare TGV	35400	SAINT-MALO
SPAR	2, place Patton	35290	SAINT-MEEN LE GRAND
Epicerie Bar La Vallée	1, rue Schiste Violet	35310	SAINT-THURIAL
Bar Tabac Le Forban	8, rue St Nicolas	35490	SENS DE BRETAGNE
Bar Tabac L'Arlequin	2, rue Nationale	35190	TINTENIAC
Bar Tabac Presse	5, rue de Haute Bretagne	35380	TREFFENDEL
Presse / Bar / Tabac Le Refuge	4, place de l'Eglise	35630	VIGNOC
Tabac Presse Jeux	5, rue de la Liberté	35500	VITRE

* vente uniquement des abonnements + (BreizhGo et STAR)
** vente uniquement des cartes 10 voyages

Envoyé en préfecture le 25/09/2019
Reçu en préfecture le 25/09/2019
Affiché le
ID : 035-233500016-20190923-19_0401_08-DE

facturation scolaires

NOMETAB	SCHOOL	ligne	TRANSPORTE	lot_n°	commune_arret	commune_destination	Arrêt descente élèves	descente eleve
BAULON - MFR	9900	LIGNE 06	keolis Armor-1	1	CHARTRES DE BRETAGNE	BAULON	BAULON	44,00
BAULON -MF RURALE	9900	LIGNE 06	keolis Armor-1	1	GOVEN	BAULON	BAULON	16,00
BAULON - MFR	9900	LIGNE 06	keolis Armor-1	1	MAURE DE BRETAGNE	BAULON	BAULON	28,00
BAULON - MFR	9900	LIGNE 06	keolis Armor-1	1	MERNEL	BAULON	BAULON	22,60
BAULON - MFR	9900	LIGNE 06	keolis Armor-1	1	RENNES	BAULON	BAULON	56,00
LE-RHEU -LYCEE T. MONOD	0700	LIGNE 01B	keolis Armor-1	1	ST THURIAL	BREAL SOUS MONTFORT	BREAL SOUS MONTFORT	12,00
BRUZ COLLEGE PRIVE ST JOSEPH	0852	LIGNE 01B	keolis Armor-1	1	ST THURIAL	BREAL SOUS MONTFORT	BREAL SOUS MONTFORT	12,00
BRUZ LYCEE PRIVE ST JOSEPH	2341	LIGNE 01B	keolis Armor-1	1	ST THURIAL	BREAL SOUS MONTFORT	BREAL SOUS MONTFORT	12,00
DINAN - SEP KER SIAM	22-0012	LIGNE 07	keolis Armor-1	1	BECHEREL	DINAN	DINAN	46,00
DINAN LYC LES CORDELIERS	22-0094	LIGNE 07	keolis Armor-1	1	BECHEREL	DINAN	DINAN	46,00
CAULNES LP AGRICOLE	22-1032	LIGNE 07	keolis Armor-1	1	BECHEREL	DINAN	DINAN	46,00
DINAN - LYCEE PRO LA FONTAINE DES EAUX	22-1595	LIGNE 07	keolis Armor-1	1	BECHEREL	DINAN	DINAN	46,00
DINAN -CLG PV NOTRE DAME DE LA VICTOIRE	22-1744	LIGNE 07	keolis Armor-1	1	BECHEREL	DINAN	DINAN	46,00
DINAN - SEP KER SIAM	22-0012	LIGNE 07	keolis Armor-1	1	DINARD	DINAN	DINAN	42,00
DINAN - LYCEE LA FONTAINE DES EAUX	22-0013	LIGNE 07	keolis Armor-1	1	DINARD	DINAN	DINAN	42,00
DINAN LYC LES CORDELIERS	22-0094	LIGNE 07	keolis Armor-1	1	DINARD	DINAN	DINAN	42,00
DINAN -EREA BEAUREGARD	22-1569	LIGNE 07	keolis Armor-1	1	DINARD	DINAN	DINAN	42,00
DINAN - LYCEE PRO LA FONTAINE DES EAUX	22-1595	LIGNE 07	keolis Armor-1	1	DINARD	DINAN	DINAN	42,00
DINAN - LEPPA DOMINIQUE SAVIO	22-1680	LIGNE 07	keolis Armor-1	1	DINARD	DINAN	DINAN	42,00
DINAN COL LES CORDELIERS	22-1743	LIGNE 07	keolis Armor-1	1	DINARD	DINAN	DINAN	42,00
DINAN - LYCEE LA FONTAINE DES EAUX	22-0013	LIGNE 07	keolis Armor-1	1	EVRAN	DINAN	DINAN	22,00
DINAN LYC LES CORDELIERS	22-0094	LIGNE 07	keolis Armor-1	1	EVRAN	DINAN	DINAN	22,00
DINAN - LYCEE PRO LA FONTAINE DES EAUX	22-1595	LIGNE 07	keolis Armor-1	1	EVRAN	DINAN	DINAN	22,00
DINAN COL LES CORDELIERS	22-1743	LIGNE 07	keolis Armor-1	1	EVRAN	DINAN	DINAN	22,00
DINAN LYC LES CORDELIERS	22-0094	LIGNE 07	keolis Armor-1	1	LA BAUSSAINE	DINAN	DINAN	50,60
CAULNES LP AGRICOLE	22-1032	LIGNE 07	keolis Armor-1	1	LA BAUSSAINE	DINAN	DINAN	50,60
DINAN - LYC PRO LA FONTAINE DES EAUX	22-1595	LIGNE 07	keolis Armor-1	1	LA BAUSSAINE	DINAN	DINAN	50,60
DINAN - SEP KER SIAM	22-0012	LIGNE 07	keolis Armor-1	1	LA RICHARDAIS	DINAN	DINAN	42,00
DINAN - LYCEE LA FONTAINE DES EAUX	22-0013	LIGNE 07	keolis Armor-1	1	LA RICHARDAIS	DINAN	DINAN	42,00
DINAN - LYCEE PRO LA FONTAINE DES EAUX	22-1595	LIGNE 07	keolis Armor-1	1	LA RICHARDAIS	DINAN	DINAN	42,00
DINAN - LEPPA DOMINIQUE SAVIO	22-1680	LIGNE 07	keolis Armor-1	1	LA RICHARDAIS	DINAN	DINAN	42,00
DINAN -CLG PV LES CORDELIERS	22-1743	LIGNE 07	keolis Armor-1	1	LA RICHARDAIS	DINAN	DINAN	42,00
DINAN - LYCEE PRO LA FONTAINE DES EAUX	22-1595	LIGNE 07	keolis Armor-1	1	PLESLIN TRIGAVOU	DINAN	DINAN	20,00
DINAN - SEP KER SIAM	22-0012	LIGNE 07	keolis Armor-1	1	PLEURTUIT	DINAN	DINAN	30,00
DINAN - LYCEE LA FONTAINE DES EAUX	22-0013	LIGNE 07	keolis Armor-1	1	PLEURTUIT	DINAN	DINAN	30,00
DINAN -CLG PB ROGER VERCEL	22-0081	LIGNE 07	keolis Armor-1	1	PLEURTUIT	DINAN	DINAN	30,00
DINAN -LYC PV LES CORDELIERS	22-0094	LIGNE 07	keolis Armor-1	1	PLEURTUIT	DINAN	DINAN	30,00
CAULNES -LYC PRO PB AGRICOLE	22-1032	LIGNE 07	keolis Armor-1	1	PLEURTUIT	DINAN	DINAN	30,00
DINAN -EREA BEAUREGARD	22-1569	LIGNE 07	keolis Armor-1	1	PLEURTUIT	DINAN	DINAN	30,00
DINAN - LYCEE PRO LA FONTAINE DES EAUX	22-1595	LIGNE 07	keolis Armor-1	1	PLEURTUIT	DINAN	DINAN	30,00
DINAN - LEPPA DOMINIQUE SAVIO	22-1680	LIGNE 07	keolis Armor-1	1	PLEURTUIT	DINAN	DINAN	30,00
DINAN COL LES CORDELIERS	22-1743	LIGNE 07	keolis Armor-1	1	PLEURTUIT	DINAN	DINAN	30,00
DINAN - LYCEE LA FONTAINE DES EAUX	22-0013	LIGNE 07	keolis Armor-1	1	RENNES	DINAN	DINAN	116,00
DINAN - LYCEE PRO LA FONTAINE DES EAUX	22-1595	LIGNE 07	keolis Armor-1	1	RENNES	DINAN	DINAN	116,00
DINAN - LEPPA DOMINIQUE SAVIO	22-1680	LIGNE 07	keolis Armor-1	1	RENNES	DINAN	DINAN	116,00
DINARD LYCEE HOTELIER	0005	LIGNE 07	keolis Armor-1	1	BECHEREL	DINARD	DINARD	88,00
DINARD LYCEE HOTELIER	0005	LIGNE 07	keolis Armor-1	1	PLEURTUIT	DINARD	DINARD	11,00
DINARD COLLEGE STE MARIE	0859	LIGNE 07	keolis Armor-1	1	PLEURTUIT	DINARD	DINARD	11,00
DINARD LYCEE HOTELIER	0005	LIGNE 07	keolis Armor-1	1	RENNES	DINARD	DINARD	160,00
GOVEN - MFR	1975	LIGNE 06	keolis Armor-1	1	BAULON	GOVEN	GOVEN	15,00
GOVEN - MFR	1975	LIGNE 06	keolis Armor-1	1	CHARTRES DE BRETAGNE	GOVEN	GOVEN	30,20
GOVEN - MFR	1975	LIGNE 06	keolis Armor-1	1	LA CHAPELLE BOUEXIC	GOVEN	GOVEN	32,00
GOVEN - MFR	1975	LIGNE 06	keolis Armor-1	1	LASSY	GOVEN	GOVEN	8,00
GOVEN - MFR	1975	LIGNE 06	keolis Armor-1	1	MAURE DE BRETAGNE	GOVEN	GOVEN	38,00
GOVEN - MFR	1975	LIGNE 06	keolis Armor-1	1	MERNEL	GOVEN	GOVEN	38,40
GOVEN - MFR	1975	LIGNE 06	keolis Armor-1	1	RENNES	GOVEN	GOVEN	42,00
GUICHEN -CLG PB PB NOEL DU FAIL	1881	LIGNE 06	keolis Armor-1	1	BRUZ	GUICHEN	GUICHEN	15,00
TINTENIAC -LYC PRO PB BEL AIR	0050	LIGNE 07	keolis Armor-1	1	PLEURTUIT	LA BAUSSAINE	LA BAUSSAINE	82,80
TINTENIAC -LYC PRO PV ABBE PIERRE	1962	LIGNE 07	keolis Armor-1	1	PLEURTUIT	LA BAUSSAINE	LA BAUSSAINE	82,80
MONTAUBAN -CLG PV LA PROVIDENCE	0870	LIGNE 02	keolis Armor-1	1	BRETEIL	MONTAUBAN	MONTAUBAN	35,00
MONTAUBAN LYC PRI LA PROVIDENCE	1930	LIGNE 02	keolis Armor-1	1	BRETEIL	MONTAUBAN	MONTAUBAN	35,00
MONTAUBAN LYCEE ST NICOLAS-LA PROVIDENCE	1953	LIGNE 02	keolis Armor-1	1	BRETEIL	MONTAUBAN	MONTAUBAN	35,00
MONTAUBAN -CLG PB E. GALOIS	2247	LIGNE 02	keolis Armor-1	1	BRETEIL	MONTAUBAN	MONTAUBAN	35,00
MONTAUBAN LYC PRI LA PROVIDENCE	1930	LIGNE 02	keolis Armor-1	1	L HERMITAGE	MONTAUBAN	MONTAUBAN	46,00
MONTAUBAN LYCEE ST NICOLAS-LA PROVIDENCE	1953	LIGNE 02	keolis Armor-1	1	L HERMITAGE	MONTAUBAN	MONTAUBAN	46,00
MONTAUBAN -CLG PB E. GALOIS	2247	LIGNE 02	keolis Armor-1	1	L HERMITAGE	MONTAUBAN	MONTAUBAN	46,00
MONTAUBAN LYCEE ST NICOLAS-LA PROVIDENCE	1953	LIGNE 02	keolis Armor-1	1	LE RHEU	MONTAUBAN	MONTAUBAN	54,00
MONTAUBAN COL PUB E. GALLOIS	2247	LIGNE 02	keolis Armor-1	1	LE RHEU	MONTAUBAN	MONTAUBAN	54,00
MONTAUBAN LYC PRI LA PROVIDENCE	1930	LIGNE 02	keolis Armor-1	1	MONTFORT SUR MEU	MONTAUBAN	MONTAUBAN	25,00
MONTAUBAN LYCEE ST NICOLAS-LA PROVIDENCE	1953	LIGNE 02	keolis Armor-1	1	MONTFORT SUR MEU	MONTAUBAN	MONTAUBAN	25,00
MONTAUBAN COL PUB E. GALLOIS	2247	LIGNE 02	keolis Armor-1	1	MONTFORT SUR MEU	MONTAUBAN	MONTAUBAN	25,00
MONTAUBAN LYCEE ST NICOLAS-LA PROVIDENCE	1953	LIGNE 12A	keolis Armor-1	1	PACE	MONTAUBAN	MONTAUBAN	47,00
MONTAUBAN LYC PRI LA PROVIDENCE	1930	LIGNE 12A	keolis Armor-1	1	RENNES	MONTAUBAN	MONTAUBAN	68,00
MONTAUBAN LYCEE ST NICOLAS-LA PROVIDENCE	1953	LIGNE 12A	keolis Armor-1	1	RENNES	MONTAUBAN	MONTAUBAN	68,00
MONTAUBAN LYC PRI LA PROVIDENCE	1930	LIGNE 12A	keolis Armor-1	1	ST GILLES	MONTAUBAN	MONTAUBAN	39,00
MONTAUBAN LYCEE ST NICOLAS-LA PROVIDENCE	1953	LIGNE 12A	keolis Armor-1	1	ST GILLES	MONTAUBAN	MONTAUBAN	39,00
MONTAUBAN COL PRI LA PROVIDENCE	0870	LIGNE 12A	keolis Armor-1	1	ST MEEN LE GRAND	MONTAUBAN	MONTAUBAN	25,00
MONTAUBAN LYC PRI LA PROVIDENCE	1930	LIGNE 12A	keolis Armor-1	1	ST MEEN LE GRAND	MONTAUBAN	MONTAUBAN	25,00
MONTAUBAN LYCEE ST NICOLAS-LA PROVIDENCE	1953	LIGNE 12A	keolis Armor-1	1	ST MEEN LE GRAND	MONTAUBAN	MONTAUBAN	25,00
MONTAUBAN COL PUB E. GALLOIS	2247	LIGNE 12A	keolis Armor-1	1	ST MEEN LE GRAND	MONTAUBAN	MONTAUBAN	25,00
MONTAUBAN LYCEE ST NICOLAS-LA PROVIDENCE	1953	LIGNE 12A	keolis Armor-1	1	VEZIN LE COQUET	MONTAUBAN	MONTAUBAN	59,00
MONTFORT-SUR-MEU COL PRI ST LOUIS MARIE	0872	LIGNE 02	keolis Armor-1	1	GAEL	MONTFORT	MONTFORT	42,00
MONTFORT-SUR-MEU SEGPA LOUIS GUILLOUX	1792	LIGNE 02	keolis Armor-1	1	GAEL	MONTFORT	MONTFORT	42,00
MONTFORT-SUR-MEU LYC PUB CASSIN	2235	LIGNE 02	keolis Armor-1	1	GAEL	MONTFORT	MONTFORT	42,00
MONTFORT-SUR-MEU COL PRI ST LOUIS MARIE	0872	LIGNE 02	keolis Armor-1	1	IFFENDIC	MONTFORT	MONTFORT	16,00
MONTFORT-SUR-MEU COLLEGE LOUIS GUILLOUX	1791	LIGNE 02	keolis Armor-1	1	IFFENDIC	MONTFORT	MONTFORT	16,00
MONTFORT-SUR-MEU -LYC PB R. CASSIN	2235	LIGNE 02	keolis Armor-1	1	IFFENDIC	MONTFORT	MONTFORT	16,00
MONTFORT-SUR-MEU -CLG PB LOUIS GUILLOUX	1791	LIGNE 02	keolis Armor-1	1	LE RHEU	MONTFORT	MONTFORT	34,00
MONTFORT-SUR-MEU -SEGPA PB L. GUILLOUX	1792	LIGNE 02	keolis Armor-1	1	LE RHEU	MONTFORT	MONTFORT	34,00
MONTFORT-SUR-MEU -CFTA L'ABBAYE	2512	LIGNE 02	keolis Armor-1	1	LE RHEU	MONTFORT	MONTFORT	34,00
MONTFORT-SUR-MEU EC PRI NOTRE DAME	1124	LIGNE 02	keolis Armor-1	1	MUEL	MONTFORT	MONTFORT	32,00
MONTFORT-SUR-MEU COLLEGE LOUIS GUILLOUX	1791	LIGNE 02	keolis Armor-1	1	MUEL	MONTFORT	MONTFORT	32,00
MONTFORT-SUR-MEU SEGPA LOUIS GUILLOUX	1792	LIGNE 02	keolis Armor-1	1	MUEL	MONTFORT	MONTFORT	32,00
MONTFORT-SUR-MEU LYC PUB CASSIN	2235	LIGNE 02	keolis Armor-1	1	MUEL	MONTFORT	MONTFORT	32,00
MONTFORT-SUR-MEU COL PRI ST LOUIS MARIE	0872	LIGNE 02	keolis Armor-1	1	ST MAUGAN	MONTFORT	MONTFORT	20,00
MONTFORT-SUR-MEU COLLEGE LOUIS GUILLOUX	1791	LIGNE 02	keolis Armor-1	1	ST MAUGAN	MONTFORT	MONTFORT	20,00
MONTFORT-SUR-MEU SEGPA LOUIS GUILLOUX	1792	LIGNE 02	keolis Armor-1	1	ST MAUGAN	MONTFORT	MONTFORT	20,00
MONTFORT-SUR-MEU LYC PUB CASSIN	2235	LIGNE 02	keolis Armor-1	1	ST MAUGAN	MONTFORT	MONTFORT	20,00
PLELAN-LE-GRAND -EC PV NOTRE DAME	2367	LIGNE 01A	keolis Armor-1	1	BREAIL SOUS MONTFORT	PLELAN	PLELAN	40,00
RENNES -LYC PV STE THERESE	840	LIGNE 06	keolis Armor-1	1	BAULON	RENNES	Gare routière	56,00
RENNES LYCEE EMILE ZOLA	0024	LIGNE 06	keolis Armor-1	1	BAULON	RENNES	Gare routière	56,00
RENNES -LYC PB JEAN MACE	0026	LIGNE 06	keolis Armor-1	1	BAULON	RENNES	Gare routière	56,00
RENNES LYCEE PUB BREQUIGNY	0028	LIGNE 06	keolis Armor-1	1	BAULON	RENNES	Le Guyader	49,60
RENNES LYC PUB JOLIOT CURIE	0029	LIGNE 06	keolis Armor-1	1	BAULON	RENNES	Gare routière	56,00
RENNES LYC PUB MENDES FRANCE	0030	LIGNE 06	keolis Armor-1	1	BAULON	RENNES	Gare routière	56,00
RENNES LYC PROF. JEAN JAURES	0031	LIGNE 06	keolis Armor-1	1	BAULON	RENNES	Saint Yves	51,40
RENNES - LYC PRO PUB LOUIS GUILLOUX	0032	LIGNE 06	keolis Armor-1	1	BAULON	RENNES	Gare routière	56,00
RENNES - LYC PRO PUB BREQUIGNY	0059	LIGNE 06	keolis Armor-1	1	BAULON	RENNES	Le Guyader	49,60

Envoyé en préfecture le 25/09/2019
Reçu en préfecture le 25/09/2019
Affiché le
ID : 035-233500016-20190923-19_0401_08-DE

facturation scolaires

RENNES ETAB REG D'ENS ADAPTE	0747	LIGNE 06	keolis Armor-1	1 BAULON	RENNES	Gare routière 56,00
RENNES LYC PRI ST MARTIN	0777	LIGNE 06	keolis Armor-1	1 BAULON	RENNES	Gare routière 56,00
RENNES LYC PRI STE GENEVIEVE	0783	LIGNE 06	keolis Armor-1	1 BAULON	RENNES	Gare routière 56,00
CESSON-SEVIGNE - LGT SAINT ETIENNE	0793	LIGNE 06	keolis Armor-1	1 BAULON	RENNES	Gare routière 56,00
RENNES LYCEE PRIVE DE LA SALLE	0795	LIGNE 06	keolis Armor-1	1 BAULON	RENNES	Gare routière 56,00
RENNES LYC PRI STE JEANNE D'ARC	0797	LIGNE 06	keolis Armor-1	1 BAULON	RENNES	Gare routière 56,00
RENNES COLLEGE LE LANDRY	0965	LIGNE 06	keolis Armor-1	1 BAULON	RENNES	Gare routière 56,00
RENNES LYCEE LA LANDE DU BREIL	1047	LIGNE 06	keolis Armor-1	1 BAULON	RENNES	Gare routière 56,00
RENNES LYCEE PROF. CHARLES TILLON	1054	LIGNE 06	keolis Armor-1	1 BAULON	RENNES	Gare routière 56,00
RENNES COLLEGE ANNE DE BRETAGNE	1638	LIGNE 06	keolis Armor-1	1 BAULON	RENNES	Gare routière 56,00
RENNES -LYC PRO PB MENDES FRANCE	1789	LIGNE 06	keolis Armor-1	1 BAULON	RENNES	Gare routière 56,00
RENNES LYC PROF. COETLOGON	1878	LIGNE 06	keolis Armor-1	1 BAULON	RENNES	Gare routière 56,00
RENNES LYC PUB R. DESCARTES	1907	LIGNE 06	keolis Armor-1	1 BAULON	RENNES	Gare routière 56,00
ST-GREGOIRE - MFR HORTICOLE LES RABINARD	1976	LIGNE 06	keolis Armor-1	1 BAULON	RENNES	Gare routière 56,00
RENNES -CLG PV ST VINCENT- LA PROVIDENCE	2069	LIGNE 06	keolis Armor-1	1 BAULON	RENNES	Gare routière 56,00
RENNES -CLG PB CLOTILDE VAUTIER	913	LIGNE 12B	keolis Armor-1	1 BEDEE	RENNES	Gare routière 47,00
RENNES LYCEE EMILE ZOLA	0024	LIGNE 12B	keolis Armor-1	1 BEDEE	RENNES	Liberté TNB 45,80
RENNES -LYC PB JEAN MACE	0026	LIGNE 12B	keolis Armor-1	1 BEDEE	RENNES	Gare routière 47,00
RENNES LYCEE PUB BREQUIGNY	0028	LIGNE 12B	keolis Armor-1	1 BEDEE	RENNES	Gare routière 47,00
RENNES LYC PUB JOLIOT CURIE	0029	LIGNE 12B	keolis Armor-1	1 BEDEE	RENNES	Gare routière 47,00
RENNES LYC PUB MENDES FRANCE	0030	LIGNE 12B	keolis Armor-1	1 BEDEE	RENNES	République 44,60
RENNES LYC PROF. JEAN JAURES	0031	LIGNE 12B	keolis Armor-1	1 BEDEE	RENNES	Gare routière 47,00
RENNES LYC PROF. LOUIS GUILLOUX	0032	LIGNE 12B	keolis Armor-1	1 BEDEE	RENNES	Gare routière 47,00
RENNES LYC PROF. BREQUIGNY	0059	LIGNE 12B	keolis Armor-1	1 BEDEE	RENNES	Gare routière 47,00
VITRE - LEP LA CHAMPAGNE	0709	LIGNE 12B	keolis Armor-1	1 BEDEE	RENNES	Gare routière 47,00
RENNES LYC PRI ST.VINCENT	0776	LIGNE 12B	keolis Armor-1	1 BEDEE	RENNES	Gare routière 47,00
RENNES LYC PRI ST MARTIN	0777	LIGNE 12B	keolis Armor-1	1 BEDEE	RENNES	République 44,60
RENNES LYCEE PRIVE ASSOMPTION	0778	LIGNE 12B	keolis Armor-1	1 BEDEE	RENNES	Gare routière 47,00
RENNES LYCEE STE GENEVIEVE	0783	LIGNE 12B	keolis Armor-1	1 BEDEE	RENNES	Gare routière 47,00
CESSON-SEVIGNE - LGT SAINT ETIENNE	0793	LIGNE 12B	keolis Armor-1	1 BEDEE	RENNES	Gare routière 47,00
RENNES LYCEE PRIVE DE LA SALLE	0795	LIGNE 12B	keolis Armor-1	1 BEDEE	RENNES	République 44,60
RENNES LYC PRI STE JEANNE D'ARC	0797	LIGNE 12B	keolis Armor-1	1 BEDEE	RENNES	Gare routière 47,00
RENNES LYC PRI STE THERESE	0840	LIGNE 12B	keolis Armor-1	1 BEDEE	RENNES	Gare routière 47,00
RENNES LYCEE LA LANDE DU BREIL	1047	LIGNE 12B	keolis Armor-1	1 BEDEE	RENNES	République 44,60
RENNES LYCEE PROF. CHARLES TILLON	1054	LIGNE 12B	keolis Armor-1	1 BEDEE	RENNES	Gare routière 47,00
RENNES LYC PROF. MENDES FRANCE	1789	LIGNE 12B	keolis Armor-1	1 BEDEE	RENNES	République 44,60
RENNES COL EMILE ZOLA	1796	LIGNE 12B	keolis Armor-1	1 BEDEE	RENNES	Liberté TNB 45,80
RENNES LYC PROF. COETLOGON	1878	LIGNE 12B	keolis Armor-1	1 BEDEE	RENNES	République 44,60
CESSON COLLEGE BOURGCHEVREUIL	1906	LIGNE 12B	keolis Armor-1	1 BEDEE	RENNES	Gare routière 47,00
RENNES LYCEE RENE DESCARTES	1907	LIGNE 12B	keolis Armor-1	1 BEDEE	RENNES	Gare routière 47,00
GOVEN - MFR	1975	LIGNE 12B	keolis Armor-1	1 BEDEE	RENNES	Gare routière 47,00
RENNES -LYC PB V. ET H. BASCH	2009	LIGNE 12B	keolis Armor-1	1 BEDEE	RENNES	République 44,60
RENNES LYCEE PUB BREQUIGNY	28	LIGNE 01A	keolis Armor-1	1 BREAL SOUS MONTFORT	RENNES	Gare routière 40,00
ST-GREGOIRE - MFR HORTICOLE LES RABINARD	1976	LIGNE 01B	keolis Armor-1	1 BREAL SOUS MONTFORT	RENNES	Gare routière 40,00
RENNES LYCEE EMILE ZOLA	0024	LIGNE 01B	keolis Armor-1	1 BREAL SOUS MONTFORT	RENNES	Liberté TNB 38,80
RENNES - LYC PUB JEAN MACE	0026	LIGNE 01B	keolis Armor-1	1 BREAL SOUS MONTFORT	RENNES	République 37,60
RENNES LYCEE PUB BREQUIGNY	0028	LIGNE 01B	keolis Armor-1	1 BREAL SOUS MONTFORT	RENNES	Gare routière 40,00
RENNES LYC PUB JOLIOT CURIE	0029	LIGNE 01B	keolis Armor-1	1 BREAL SOUS MONTFORT	RENNES	Gare routière 40,00
RENNES LYC PUB MENDES FRANCE	0030	LIGNE 01B	keolis Armor-1	1 BREAL SOUS MONTFORT	RENNES	République 37,60
RENNES -LYC PRO PB JEAN JAURES	0031	LIGNE 01B	keolis Armor-1	1 BREAL SOUS MONTFORT	RENNES	Gare routière 40,00
RENNES LYC PROF. LOUIS GUILLOUX	0032	LIGNE 01B	keolis Armor-1	1 BREAL SOUS MONTFORT	RENNES	Gare routière 40,00
RENNES COL LES ORMEAUX	0033	LIGNE 01A	keolis Armor-1	1 BREAL SOUS MONTFORT	RENNES	Gare routière 40,00
TINTENIAC -LYC PRO PB BEL AIR	0050	LIGNE 01B	keolis Armor-1	1 BREAL SOUS MONTFORT	RENNES	Gare routière 40,00
RENNES LYC PROF. BREQUIGNY	0059	LIGNE 01B	keolis Armor-1	1 BREAL SOUS MONTFORT	RENNES	Gare routière 40,00
RENNES - LYC PRO PUB JOLIOT CURIE	0060	LIGNE 01B	keolis Armor-1	1 BREAL SOUS MONTFORT	RENNES	Gare routière 40,00
VITRE LEP LA CHAMPAGNE	0709	LIGNE 01B	keolis Armor-1	1 BREAL SOUS MONTFORT	RENNES	Gare routière 40,00
RENNES -LYC PB CHATEAUBRIAND	0710	LIGNE 01B	keolis Armor-1	1 BREAL SOUS MONTFORT	RENNES	Gare routière 40,00
RENNES -ETAB REG D'ENS ADAPTE	0747	LIGNE 01B	keolis Armor-1	1 BREAL SOUS MONTFORT	RENNES	Gare routière 40,00
RENNES LYC PRI ST VINCENT	0776	LIGNE 01A	keolis Armor-1	1 BREAL SOUS MONTFORT	RENNES	Gare routière 40,00
RENNES LYC PRI ST VINCENT	0776	LIGNE 01B	keolis Armor-1	1 BREAL SOUS MONTFORT	RENNES	Gare routière 40,00
RENNES LYC PRI ST MARTIN	0777	LIGNE 01B	keolis Armor-1	1 BREAL SOUS MONTFORT	RENNES	République 37,60
RENNES LYCEE ASSOMPTION	0778	LIGNE 01B	keolis Armor-1	1 BREAL SOUS MONTFORT	RENNES	Gare routière 40,00
RENNES LYC PRI STE GENEVIEVE	0783	LIGNE 01B	keolis Armor-1	1 BREAL SOUS MONTFORT	RENNES	Gare routière 40,00
CESSON-SEVIGNE - LGT SAINT ETIENNE	0793	LIGNE 01B	keolis Armor-1	1 BREAL SOUS MONTFORT	RENNES	Gare routière 40,00
RENNES LYCEE PRIVE DE LA SALLE	0795	LIGNE 01A	keolis Armor-1	1 BREAL SOUS MONTFORT	RENNES	République 37,60
RENNES LYCEE PRIVE DE LA SALLE	0795	LIGNE 01B	keolis Armor-1	1 BREAL SOUS MONTFORT	RENNES	République 37,60
RENNES LYC PRI STE JEANNE D'ARC	0797	LIGNE 01B	keolis Armor-1	1 BREAL SOUS MONTFORT	RENNES	Gare routière 40,00
ST-GREGOIRE LYCEE JEAN PAUL II	0801	LIGNE 01B	keolis Armor-1	1 BREAL SOUS MONTFORT	RENNES	Gare routière 40,00
RENNES LYC PRI STE THERESE	0840	LIGNE 01A	keolis Armor-1	1 BREAL SOUS MONTFORT	RENNES	Gare routière 40,00
RENNES LYC PRI STE THERESE	0840	LIGNE 01B	keolis Armor-1	1 BREAL SOUS MONTFORT	RENNES	Gare routière 40,00
RENNES LYCEE LA LANDE DU BREIL	1047	LIGNE 01A	keolis Armor-1	1 BREAL SOUS MONTFORT	RENNES	République 37,60
RENNES LYCEE LA LANDE DU BREIL	1047	LIGNE 01B	keolis Armor-1	1 BREAL SOUS MONTFORT	RENNES	République 37,60
RENNES LYCEE PROF. CHARLES TILLON	1054	LIGNE 01B	keolis Armor-1	1 BREAL SOUS MONTFORT	RENNES	Gare routière 40,00
RENNES -CLG PB ANNE DE BRETAGNE	1638	LIGNE 01B	keolis Armor-1	1 BREAL SOUS MONTFORT	RENNES	Gare routière 40,00
RENNES LYC PROF. MENDES FRANCE	1789	LIGNE 01B	keolis Armor-1	1 BREAL SOUS MONTFORT	RENNES	République 37,60
RENNES LYC PROF. COETLOGON	1878	LIGNE 01B	keolis Armor-1	1 BREAL SOUS MONTFORT	RENNES	République 37,60
RENNES LYC PUB R. DESCARTES	1907	LIGNE 01B	keolis Armor-1	1 BREAL SOUS MONTFORT	RENNES	Gare routière 40,00
RENNES LYCEE V. ET H. BASCH	2009	LIGNE 01B	keolis Armor-1	1 BREAL SOUS MONTFORT	RENNES	République 37,60
RENNES COL ST VINCENT	2069	LIGNE 01B	keolis Armor-1	1 BREAL SOUS MONTFORT	RENNES	Gare routière 40,00
RENNES - LYC PUB MENDES FRANCE	30	LIGNE 02	keolis Armor-1	1 BRETEIL	RENNES	République 35,60
RENNES LYCEE PRIVE DE LA SALLE	795	LIGNE 02	keolis Armor-1	1 BRETEIL	RENNES	République 35,60
RENNES LYCEE EMILE ZOLA	0024	LIGNE 02	keolis Armor-1	1 BRETEIL	RENNES	Liberté TNB 36,80
RENNES LYCEE PUB BREQUIGNY	0028	LIGNE 02	keolis Armor-1	1 BRETEIL	RENNES	Gare routière 38,00
RENNES LYC PUB JOLIOT CURIE	0029	LIGNE 02	keolis Armor-1	1 BRETEIL	RENNES	Gare routière 38,00
RENNES -LYC PRO PB JEAN JAURES	0031	LIGNE 02	keolis Armor-1	1 BRETEIL	RENNES	Gare routière 38,00
RENNES LYC PROF. LOUIS GUILLOUX	0032	LIGNE 02	keolis Armor-1	1 BRETEIL	RENNES	Gare routière 38,00
TINTENIAC -LYC PRO PB BEL AIR	0050	LIGNE 02	keolis Armor-1	1 BRETEIL	RENNES	Gare routière 38,00
RENNES - LYC PRO PB BREQUIGNY	0059	LIGNE 02	keolis Armor-1	1 BRETEIL	RENNES	Gare routière 38,00
RENNES LYC CHATEAUBRIAND	0710	LIGNE 02	keolis Armor-1	1 BRETEIL	RENNES	Gare routière 38,00
RENNES -ETAB REG D'ENS ADAPTE	0747	LIGNE 02	keolis Armor-1	1 BRETEIL	RENNES	Gare routière 38,00
RENNES COLLEGE CLEUNAY	0760	LIGNE 02	keolis Armor-1	1 BRETEIL	RENNES	Gare routière 38,00
RENNES -LYC PV ST VINCENT-LA PROVIDENCE	0776	LIGNE 02	keolis Armor-1	1 BRETEIL	RENNES	Gare routière 38,00
RENNES LYC PRI ST MARTIN	0777	LIGNE 02	keolis Armor-1	1 BRETEIL	RENNES	République 35,60
RENNES LYCEE ASSOMPTION	0778	LIGNE 02	keolis Armor-1	1 BRETEIL	RENNES	Gare routière 38,00
RENNES LYC PRI STE GENEVIEVE	0783	LIGNE 02	keolis Armor-1	1 BRETEIL	RENNES	Gare routière 38,00
CESSON-SEVIGNE -LGT F.OZANAM-SITE ST ETI	0793	LIGNE 02	keolis Armor-1	1 BRETEIL	RENNES	Gare routière 38,00
RENNES LYC PRI STE JEANNE D'ARC	0797	LIGNE 02	keolis Armor-1	1 BRETEIL	RENNES	Gare routière 38,00
RENNES COL STE GENEVIEVE	0836	LIGNE 02	keolis Armor-1	1 BRETEIL	RENNES	Gare routière 38,00
RENNES LYC PRI STE THERESE	0840	LIGNE 02	keolis Armor-1	1 BRETEIL	RENNES	Gare routière 38,00
RENNES LYCEE LA LANDE DU BREIL	1047	LIGNE 02	keolis Armor-1	1 BRETEIL	RENNES	République 35,60
RENNES LYCEE PROF. CHARLES TILLON	1054	LIGNE 02	keolis Armor-1	1 BRETEIL	RENNES	Gare routière 38,00
RENNES LYC PROF. COETLOGON	1878	LIGNE 02	keolis Armor-1	1 BRETEIL	RENNES	République 35,60
ST-GREGOIRE -MF HORTICOLE LES RABINARDI	1976	LIGNE 02	keolis Armor-1	1 BRETEIL	RENNES	Gare routière 38,00
RENNES LYCEE V. ET H. BASCH	2009	LIGNE 02	keolis Armor-1	1 BRETEIL	RENNES	République 35,60
RENNES COLLEGE ST VINCENT	2069	LIGNE 02	keolis Armor-1	1 BRETEIL	RENNES	Gare routière 38,00
RENNES LYC PROF. COETLOGON	1878	LIGNE 02	keolis Armor-1	1 GAEL	RENNES	République 81,60
RENNES -LYC PB BREQUIGNY	0028	LIGNE 02	keolis Armor-1	1 GAEL	RENNES	Gare routière 84,00
RENNES -LYC PB JOLIOT CURIE	0029	LIGNE 02	keolis Armor-1	1 GAEL	RENNES	Gare routière 84,00
RENNES -LYC PB MENDES FRANCE	0030	LIGNE 02	keolis Armor-1	1 GAEL	RENNES	République 81,60
RENNES -LYC PRO PB JEAN JAURES	0031	LIGNE 02	keolis Armor-1	1 GAEL	RENNES	Gare routière 84,00
RENNES LYCEE PROF. CHARLES TILLON	1054	LIGNE 02	keolis Armor-1	1 GAEL	RENNES	Gare routière 84,00
RENNES -LYC PRO PB MENDES FRANCE	1789	LIGNE 06	keolis Armor-1	1 GOVEN	RENNES	Gare routière 42,00
RENNES LYCEE PUB BREQUIGNY	0028	LIGNE 06	keolis Armor-1	1 GOVEN	RENNES	Le Guyader 35,60
RENNES - LYC PUB JOLIOT CURIE	0029	LIGNE 06	keolis Armor-1	1 GOVEN	RENNES	Gare routière 42,00

Envoyé en préfecture le 25/09/2019
Reçu en préfecture le 25/09/2019
Affiché le
ID : 035-233500016-20190923-19_0401_08-DE

facturation scolaires

RENNES LYC PUB MENDES FRANCE	0030	LIGNE 06	keolis Armor-1	1 GOVEN	RENNES	Gare routière 42,00
RENNES LYC PROF. JEAN JAURES	0031	LIGNE 06	keolis Armor-1	1 GOVEN	RENNES	Foyer rennais 39,40
RENNES LYC PROF. LOUIS GUILLOUX	0032	LIGNE 06	keolis Armor-1	1 GOVEN	RENNES	Gare routière 42,00
RENNES LYC PROF. BREQUIGNY	0059	LIGNE 06	keolis Armor-1	1 GOVEN	RENNES	Gare routière 42,00
RENNES -CLG PB LES CHALAIS	0734	LIGNE 06	keolis Armor-1	1 GOVEN	RENNES	Gare routière 42,00
RENNES LYC PRI ST MARTIN	0777	LIGNE 06	keolis Armor-1	1 GOVEN	RENNES	Gare routière 42,00
RENNES LYC PRI STE GENEVIEVE	0783	LIGNE 06	keolis Armor-1	1 GOVEN	RENNES	Foyer rennais 39,40
CESSON-SEVIGNE - LGT SAINT ETIENNE	0793	LIGNE 06	keolis Armor-1	1 GOVEN	RENNES	Gare routière 42,00
RENNES LYCEE PRIVE DE LA SALLE	0795	LIGNE 06	keolis Armor-1	1 GOVEN	RENNES	Gare routière 42,00
RENNES LYC PRI STE JEANNE D'ARC	0797	LIGNE 06	keolis Armor-1	1 GOVEN	RENNES	Gare routière 42,00
ST-GREGOIRE LYCEE JEAN PAUL II	0801	LIGNE 06	keolis Armor-1	1 GOVEN	RENNES	Gare routière 42,00
RENNES COL STE GENEVIEVE	0836	LIGNE 06	keolis Armor-1	1 GOVEN	RENNES	Foyer rennais 39,40
RENNES LYC PRI STE THERESE	0840	LIGNE 06	keolis Armor-1	1 GOVEN	RENNES	Gare routière 42,00
RENNES- GPE ST EXUPERY- SITE G.FRASSATI	1047	LIGNE 06	keolis Armor-1	1 GOVEN	RENNES	Gare routière 42,00
RENNES -LYC PRO PB CHARLES TILLON	1054	LIGNE 06	keolis Armor-1	1 GOVEN	RENNES	Gare routière 42,00
RENNES LYC PROF. COETLOGON	1878	LIGNE 06	keolis Armor-1	1 GOVEN	RENNES	Gare routière 42,00
RENNES -LYC PB R. DESCARTES	1907	LIGNE 06	keolis Armor-1	1 GOVEN	RENNES	Gare routière 42,00
ST-GREGOIRE - MFR HORTICOLE LES RABINARD	1976	LIGNE 06	keolis Armor-1	1 GOVEN	RENNES	Gare routière 42,00
RENNES -LYC PB V. ET H. BASCH	2009	LIGNE 06	keolis Armor-1	1 GOVEN	RENNES	Gare routière 42,00
RENNES -LYC PB MENDES FRANCE	0030	LIGNE 06	keolis Armor-1	1 GUICHEN	RENNES	Gare routière 42,00
CESSON-SEVIGNE -LGT F.OZANAM-SITE ST ETI	0793	LIGNE 06	keolis Armor-1	1 GUICHEN	RENNES	Gare routière 42,00
RENNES LYCEE PROF. CHARLES TILLON	1054	LIGNE 02	keolis Armor-1	1 IFFENDIC	RENNES	Gare routière 60,00
RENNES -LYC PB EMILE ZOLA	0024	LIGNE 02	keolis Armor-1	1 IFFENDIC	RENNES	Liberté TNB 56,80
RENNES LYCEE PUB BREQUIGNY	0028	LIGNE 02	keolis Armor-1	1 IFFENDIC	RENNES	Gare routière 60,00
RENNES LYC PUB JOLIOT CURIE	0029	LIGNE 02	keolis Armor-1	1 IFFENDIC	RENNES	Gare routière 60,00
RENNES LYC PUB MENDES FRANCE	0030	LIGNE 02	keolis Armor-1	1 IFFENDIC	RENNES	République 57,60
RENNES -LYC PRO PB JEAN JAURES	0031	LIGNE 02	keolis Armor-1	1 IFFENDIC	RENNES	Gare routière 60,00
RENNES -LYC PRO PB LOUIS GUILLOUX	0032	LIGNE 02	keolis Armor-1	1 IFFENDIC	RENNES	Gare routière 60,00
RENNES - LYC PRO PUB BREQUIGNY	0059	LIGNE 02	keolis Armor-1	1 IFFENDIC	RENNES	Gare routière 60,00
RENNES LYC CHATEAUBRIAND	0710	LIGNE 02	keolis Armor-1	1 IFFENDIC	RENNES	Gare routière 60,00
FOUGERES -LYC PRO PB J. GUEHENNO	0761	LIGNE 02	keolis Armor-1	1 IFFENDIC	RENNES	Gare routière 60,00
RENNES -LYC PV ST VINCENT-LA PROVIDENCE	0776	LIGNE 02	keolis Armor-1	1 IFFENDIC	RENNES	Gare routière 60,00
RENNES LYC PRI ST MARTIN	0777	LIGNE 02	keolis Armor-1	1 IFFENDIC	RENNES	République 57,60
RENNES LYC PRI STE GENEVIEVE	0783	LIGNE 02	keolis Armor-1	1 IFFENDIC	RENNES	Gare routière 60,00
CESSON-SEVIGNE -LGT F.OZANAM-SITE ST ETI	0793	LIGNE 02	keolis Armor-1	1 IFFENDIC	RENNES	Gare routière 60,00
RENNES LYCEE PRIVE DE LA SALLE	0795	LIGNE 02	keolis Armor-1	1 IFFENDIC	RENNES	République 57,60
RENNES LYC PRI STE JEANNE D'ARC	0797	LIGNE 02	keolis Armor-1	1 IFFENDIC	RENNES	Gare routière 60,00
ST-GREGOIRE LYCEE JEAN PAUL II	0801	LIGNE 02	keolis Armor-1	1 IFFENDIC	RENNES	Gare routière 60,00
RENNES COLLEGE LA TA	0835	LIGNE 02	keolis Armor-1	1 IFFENDIC	RENNES	Gare routière 60,00
RENNES -LYC PV STE THERESE	0840	LIGNE 02	keolis Armor-1	1 IFFENDIC	RENNES	République 57,60
RENNES GPE ST EXUPERY- SITE G.FRASSATI	1047	LIGNE 02	keolis Armor-1	1 IFFENDIC	RENNES	République 57,60
RENNES -LYC PRO PB CHARLES TILLON	1054	LIGNE 02	keolis Armor-1	1 IFFENDIC	RENNES	Gare routière 60,00
RENNES LYC PROF. COETLOGON	1878	LIGNE 02	keolis Armor-1	1 IFFENDIC	RENNES	République 57,60
RENNES -LYC PB R. DESCARTES	1907	LIGNE 02	keolis Armor-1	1 IFFENDIC	RENNES	Gare routière 60,00
ST-AUBIN-D'AUBIGNE -MF RURALE	1978	LIGNE 02	keolis Armor-1	1 IFFENDIC	RENNES	Gare routière 60,00
RENNES -LYC PB EMILE ZOLA	0024	LIGNE 19	keolis Armor-1	1 IRODOUER	RENNES	Liberté TNB 62,80
RENNES -LYC PB JEAN MACE	0026	LIGNE 19	keolis Armor-1	1 IRODOUER	RENNES	République 61,60
RENNES LYCEE PUB BREQUIGNY	0028	LIGNE 19	keolis Armor-1	1 IRODOUER	RENNES	Gare routière 64,00
RENNES LYC PUB JOLIOT CURIE	0029	LIGNE 19	keolis Armor-1	1 IRODOUER	RENNES	Gare routière 64,00
RENNES LYC PUB MENDES FRANCE	0030	LIGNE 19	keolis Armor-1	1 IRODOUER	RENNES	République 61,60
RENNES -LYC PRO PB JEAN JAURES	0031	LIGNE 19	keolis Armor-1	1 IRODOUER	RENNES	Gare routière 64,00
RENNES LYC PROF. LOUIS GUILLOUX	0032	LIGNE 19	keolis Armor-1	1 IRODOUER	RENNES	Gare routière 64,00
TINTENIAC -LYC PRO PB BEL AIR	0050	LIGNE 19	keolis Armor-1	1 IRODOUER	RENNES	Gare routière 64,00
RENNES - LYC PRO PUB BREQUIGNY	0059	LIGNE 19	keolis Armor-1	1 IRODOUER	RENNES	Gare routière 64,00
RENNES LYC PRI ST VINCENT	0776	LIGNE 19	keolis Armor-1	1 IRODOUER	RENNES	Gare routière 64,00
RENNES -LYC PV ST MARTIN	0777	LIGNE 19	keolis Armor-1	1 IRODOUER	RENNES	République 61,60
RENNES -LYC PV ASSOMPTION	0778	LIGNE 19	keolis Armor-1	1 IRODOUER	RENNES	Gare routière 64,00
RENNES COL ADORATION	0782	LIGNE 19	keolis Armor-1	1 IRODOUER	RENNES	République 61,60
RENNES -LYC PV STE GENEVIEVE	0783	LIGNE 19	keolis Armor-1	1 IRODOUER	RENNES	Gare routière 64,00
CESSON-SEVIGNE -LGT F.OZANAM-SITE ST ETI	0793	LIGNE 19	keolis Armor-1	1 IRODOUER	RENNES	Gare routière 64,00
RENNES LYCEE PRIVE DE LA SALLE	0795	LIGNE 19	keolis Armor-1	1 IRODOUER	RENNES	République 61,60
RENNES LYC PRI STE JEANNE D'ARC	0797	LIGNE 19	keolis Armor-1	1 IRODOUER	RENNES	Gare routière 64,00
RENNES -CLG PV STE GENEVIEVE	0836	LIGNE 19	keolis Armor-1	1 IRODOUER	RENNES	Gare routière 64,00
RENNES LYC PRI STE THERESE	0840	LIGNE 19	keolis Armor-1	1 IRODOUER	RENNES	Gare routière 64,00
RENNES LYCEE LA LANDE DU BREIL	1047	LIGNE 19	keolis Armor-1	1 IRODOUER	RENNES	République 61,60
RENNES LYCEE PROF. CHARLES TILLON	1054	LIGNE 19	keolis Armor-1	1 IRODOUER	RENNES	Gare routière 64,00
RENNES COLLEGE ANNE DE BRETAGNE	1638	LIGNE 19	keolis Armor-1	1 IRODOUER	RENNES	Liberté TNB 62,80
RENNES LYC PROF. COETLOGON	1878	LIGNE 19	keolis Armor-1	1 IRODOUER	RENNES	République 61,60
RENNES -CM. ET P. RENNES BEAULIEU	1926	LIGNE 19	keolis Armor-1	1 IRODOUER	RENNES	Gare routière 64,00
RENNES LYCEE V. ET H. BASCH	2009	LIGNE 19	keolis Armor-1	1 IRODOUER	RENNES	République 61,60
RENNES COL ST VINCENT	2069	LIGNE 19	keolis Armor-1	1 IRODOUER	RENNES	Gare routière 64,00
RENNES COL DE L'ASSOMPTION	2070	LIGNE 19	keolis Armor-1	1 IRODOUER	RENNES	Gare routière 64,00
ST-GREGOIRE -MF URBAINE	2475	LIGNE 19	keolis Armor-1	1 IRODOUER	RENNES	Gare routière 64,00
RENNES -LYC PRO PB COETLOGON	1878	LIGNE 07	keolis Armor-1	1 LA BAUSSAINE	RENNES	République 64,00
RENNES - LYC PUB JEAN MACE	0026	LIGNE 07	keolis Armor-1	1 LA BAUSSAINE	RENNES	République 64,00
RENNES -LYC PB JOLIOT CURIE	0029	LIGNE 07	keolis Armor-1	1 LA BAUSSAINE	RENNES	Gare routière 66,40
RENNES -LYC PB MENDES FRANCE	0030	LIGNE 07	keolis Armor-1	1 LA BAUSSAINE	RENNES	République 64,00
RENNES LYC PROF. LOUIS GUILLOUX	0032	LIGNE 07	keolis Armor-1	1 LA BAUSSAINE	RENNES	Gare routière 66,40
RENNES LYC PRI ST MARTIN	0777	LIGNE 07	keolis Armor-1	1 LA BAUSSAINE	RENNES	République 64,00
RENNES -LYC PV ASSOMPTION	0778	LIGNE 07	keolis Armor-1	1 LA BAUSSAINE	RENNES	Gare routière 66,40
CESSON-SEVIGNE - LGT SAINT ETIENNE	0793	LIGNE 07	keolis Armor-1	1 LA BAUSSAINE	RENNES	Gare routière 66,40
RENNES LYCEE PRIVE DE LA SALLE	0795	LIGNE 07	keolis Armor-1	1 LA BAUSSAINE	RENNES	République 64,00
RENNES LYC PRI STE JEANNE D'ARC	0797	LIGNE 07	keolis Armor-1	1 LA BAUSSAINE	RENNES	Gare routière 66,40
RENNES LYC PRI STE THERESE	0840	LIGNE 07	keolis Armor-1	1 LA BAUSSAINE	RENNES	Gare routière 66,40
RENNES -LYC PB EMILE ZOLA	0024	LIGNE 06	keolis Armor-1	1 LA CHAPELLE BOUEXIC	RENNES	Gare routière 66,00
RENNES - LYC PUB BREQUIGNY	0028	LIGNE 06	keolis Armor-1	1 LA CHAPELLE BOUEXIC	RENNES	Le Guyader 59,60
RENNES -LYC PB MENDES FRANCE	0030	LIGNE 06	keolis Armor-1	1 LA CHAPELLE BOUEXIC	RENNES	Gare routière 66,00
RENNES LYC PROF. JEAN JAURES	0031	LIGNE 06	keolis Armor-1	1 LA CHAPELLE BOUEXIC	RENNES	Saint Yves 61,40
RENNES -LYC PRO PB LOUIS GUILLOUX	0032	LIGNE 06	keolis Armor-1	1 LA CHAPELLE BOUEXIC	RENNES	Gare routière 66,00
RENNES LYC PROF. BREQUIGNY	0059	LIGNE 06	keolis Armor-1	1 LA CHAPELLE BOUEXIC	RENNES	Le Guyader 59,60
CESSON-SEVIGNE -LGT F.OZANAM-SITE ST ETI	0793	LIGNE 06	keolis Armor-1	1 LA CHAPELLE BOUEXIC	RENNES	Gare routière 66,00
RENNES LYCEE PRIVE DE LA SALLE	0795	LIGNE 06	keolis Armor-1	1 LA CHAPELLE BOUEXIC	RENNES	Gare routière 66,00
RENNES LYC PRI STE JEANNE D'ARC	0797	LIGNE 06	keolis Armor-1	1 LA CHAPELLE BOUEXIC	RENNES	Gare routière 66,00
RENNES -LYC PV STE THERESE	0840	LIGNE 06	keolis Armor-1	1 LA CHAPELLE BOUEXIC	RENNES	Gare routière 66,00
RENNES- GPE ST EXUPERY- SITE G.FRASSATI	1047	LIGNE 06	keolis Armor-1	1 LA CHAPELLE BOUEXIC	RENNES	Gare routière 66,00
RENNES -LYC PRO PB CHARLES TILLON	1054	LIGNE 06	keolis Armor-1	1 LA CHAPELLE BOUEXIC	RENNES	Gare routière 66,00
RENNES LYC PROF. COETLOGON	1878	LIGNE 06	keolis Armor-1	1 LA CHAPELLE BOUEXIC	RENNES	Gare routière 66,00
RENNES LYCEE V. ET H. BASCH	2009	LIGNE 06	keolis Armor-1	1 LA CHAPELLE BOUEXIC	RENNES	Gare routière 66,00
RENNES -LYC PV J.B. DE LA SALLE	0795	LIGNE 02	keolis Armor-1	1 LA CHAPELLE THOUARAULT	RENNES	Gare routière 34,00
RENNES - LYC PUB EMILE ZOLA	0024	LIGNE 06	keolis Armor-1	1 LASSY	RENNES	Gare routière 48,00
RENNES - LYC PUB JEAN MACE	0026	LIGNE 06	keolis Armor-1	1 LASSY	RENNES	Gare routière 48,00
RENNES LYCEE PUB BREQUIGNY	0028	LIGNE 06	keolis Armor-1	1 LASSY	RENNES	Le Guyader 41,60
RENNES LYC PUB MENDES FRANCE	0030	LIGNE 06	keolis Armor-1	1 LASSY	RENNES	Gare routière 48,00
RENNES - LYC PRO PUB JEAN JAURES	0031	LIGNE 06	keolis Armor-1	1 LASSY	RENNES	Saint Yves 43,40
RENNES -LYC PRO PB LOUIS GUILLOUX	0032	LIGNE 06	keolis Armor-1	1 LASSY	RENNES	Gare routière 48,00
RENNES LYC PROF. BREQUIGNY	0059	LIGNE 06	keolis Armor-1	1 LASSY	RENNES	Le Guyader 41,60
RENNES -LYC PB CHATEAUBRIAND	0710	LIGNE 06	keolis Armor-1	1 LASSY	RENNES	Gare routière 48,00
RENNES LYC PRI STE GENEVIEVE	0783	LIGNE 06	keolis Armor-1	1 LASSY	RENNES	Foyer rennais 45,40
CESSON-SEVIGNE -LGT F.OZANAM-SITE ST ETI	0793	LIGNE 06	keolis Armor-1	1 LASSY	RENNES	Gare routière 48,00
RENNES LYCEE PRIVE DE LA SALLE	0795	LIGNE 06	keolis Armor-1	1 LASSY	RENNES	Gare routière 48,00
RENNES LYC PRI STE JEANNE D'ARC	0797	LIGNE 06	keolis Armor-1	1 LASSY	RENNES	Gare routière 48,00
RENNES LYC PRI STE THERESE	0840	LIGNE 06	keolis Armor-1	1 LASSY	RENNES	Gare routière 48,00
RENNES LYCEE LA LANDE DU BREIL	1047	LIGNE 06	keolis Armor-1	1 LASSY	RENNES	Gare routière 48,00
RENNES LYCEE PROF. CHARLES TILLON	1054	LIGNE 06	keolis Armor-1	1 LASSY	RENNES	Gare routière 48,00

Envoyé en préfecture le 25/09/2019
Reçu en préfecture le 25/09/2019
Affiché le
ID : 035-233500016-20190923-19_0401_08-DE

facturation scolaires

RENNES LYC PROF. COETLOGON	1878	LIGNE 06	keolis Armor-1	1	LASSY	RENNES
ST-GREGOIRE MAISON FAMILIALE URBAINE	2475	LIGNE 06	keolis Armor-1	1	LASSY	RENNES
RENNES LYCEE PUB BREQUIGNY	0028	LIGNE 06	keolis Armor-1	1	MAURE DE BRETAGNE	RENNES
RENNES LYC PUB JOLIOT CURIE	0029	LIGNE 06	keolis Armor-1	1	MAURE DE BRETAGNE	RENNES
RENNES LYC PUB MENDES FRANCE	0030	LIGNE 06	keolis Armor-1	1	MAURE DE BRETAGNE	RENNES
RENNES -LYC PRO PB JEAN JAURES	0031	LIGNE 06	keolis Armor-1	1	MAURE DE BRETAGNE	RENNES
RENNES -LYC PRO PB LOUIS GUILLOUX	0032	LIGNE 06	keolis Armor-1	1	MAURE DE BRETAGNE	RENNES
RENNES LYC PROF. BREQUIGNY	0059	LIGNE 06	keolis Armor-1	1	MAURE DE BRETAGNE	RENNES
RENNES -LYC PV ST VINCENT-LA PROVIDENCE	0776	LIGNE 06	keolis Armor-1	1	MAURE DE BRETAGNE	RENNES
RENNES -LYC PV ST MARTIN	0777	LIGNE 06	keolis Armor-1	1	MAURE DE BRETAGNE	RENNES
CESSON-SEVIGNE - LGT SAINT ETIENNE	0793	LIGNE 06	keolis Armor-1	1	MAURE DE BRETAGNE	RENNES
RENNES -LYC PV J.B. DE LA SALLE	0795	LIGNE 06	keolis Armor-1	1	MAURE DE BRETAGNE	RENNES
RENNES -LYC PV STE THERESE	0840	LIGNE 06	keolis Armor-1	1	MAURE DE BRETAGNE	RENNES
RENNES -CLG PB DES HAUTES OURMES	0963	LIGNE 06	keolis Armor-1	1	MAURE DE BRETAGNE	RENNES
RENNES LYCEE LA LANDE DU BREIL	1047	LIGNE 06	keolis Armor-1	1	MAURE DE BRETAGNE	RENNES
RENNES LYCEE PROF. CHARLES TILLON	1054	LIGNE 06	keolis Armor-1	1	MAURE DE BRETAGNE	RENNES
RENNES -LYC PRO PB COETLOGON	1878	LIGNE 06	keolis Armor-1	1	MAURE DE BRETAGNE	RENNES
RENNES LYCEE PUB BREQUIGNY	0028	LIGNE 06	keolis Armor-1	1	MERNEL	RENNES
RENNES LYC PROF. BREQUIGNY	0059	LIGNE 06	keolis Armor-1	1	MERNEL	RENNES
RENNES -LYC PV J.B. DE LA SALLE	0795	LIGNE 06	keolis Armor-1	1	MERNEL	RENNES
RENNES -LYC PRO PB COETLOGON	1878	LIGNE 06	keolis Armor-1	1	MERNEL	RENNES
RENNES -LYC PB EMILE ZOLA	0024	LIGNE 12A	keolis Armor-1	1	MONTAUBAN DE BRETAGNE	RENNES
RENNES -LYC PB JEAN MACE	0026	LIGNE 12A	keolis Armor-1	1	MONTAUBAN DE BRETAGNE	RENNES
RENNES - LYC PUB BREQUIGNY	0028	LIGNE 12A	keolis Armor-1	1	MONTAUBAN DE BRETAGNE	RENNES
RENNES -LYC PB JOLIOT CURIE	0029	LIGNE 12A	keolis Armor-1	1	MONTAUBAN DE BRETAGNE	RENNES
RENNES LYC PUB MENDES FRANCE	0030	LIGNE 12A	keolis Armor-1	1	MONTAUBAN DE BRETAGNE	RENNES
RENNES -LYC PRO PB JEAN JAURES	0031	LIGNE 12A	keolis Armor-1	1	MONTAUBAN DE BRETAGNE	RENNES
RENNES LYC PROF. LOUIS GUILLOUX	0032	LIGNE 12A	keolis Armor-1	1	MONTAUBAN DE BRETAGNE	RENNES
RENNES - LYC PRO PUB BREQUIGNY	0059	LIGNE 12A	keolis Armor-1	1	MONTAUBAN DE BRETAGNE	RENNES
RENNES -ETAB REG D'ENS ADAPTE	0747	LIGNE 12A	keolis Armor-1	1	MONTAUBAN DE BRETAGNE	RENNES
RENNES LYC PRI ST VINCENT	0776	LIGNE 12A	keolis Armor-1	1	MONTAUBAN DE BRETAGNE	RENNES
RENNES -LYC PV ST MARTIN	0777	LIGNE 12A	keolis Armor-1	1	MONTAUBAN DE BRETAGNE	RENNES
CESSON-SEVIGNE - LGT SAINT ETIENNE	0793	LIGNE 12A	keolis Armor-1	1	MONTAUBAN DE BRETAGNE	RENNES
RENNES LYCEE PRIVE DE LA SALLE	0795	LIGNE 12A	keolis Armor-1	1	MONTAUBAN DE BRETAGNE	RENNES
RENNES LYC PRI STE JEANNE D'ARC	0797	LIGNE 12A	keolis Armor-1	1	MONTAUBAN DE BRETAGNE	RENNES
RENNES -CLG PB CLOTILDE VAUTIER	0913	LIGNE 12A	keolis Armor-1	1	MONTAUBAN DE BRETAGNE	RENNES
RENNES LYCEE LA LANDE DU BREIL	1047	LIGNE 12A	keolis Armor-1	1	MONTAUBAN DE BRETAGNE	RENNES
RENNES LYCEE PROF. CHARLES TILLON	1054	LIGNE 12A	keolis Armor-1	1	MONTAUBAN DE BRETAGNE	RENNES
RENNES -LYC PRO PB MENDES FRANCE	1789	LIGNE 12A	keolis Armor-1	1	MONTAUBAN DE BRETAGNE	RENNES
RENNES LYC PROF. COETLOGON	1878	LIGNE 12A	keolis Armor-1	1	MONTAUBAN DE BRETAGNE	RENNES
RENNES LYC PUB R. DESCARTES	1907	LIGNE 12A	keolis Armor-1	1	MONTAUBAN DE BRETAGNE	RENNES
RENNES -CM. ET P. RENNES BEAULIEU	1926	LIGNE 12A	keolis Armor-1	1	MONTAUBAN DE BRETAGNE	RENNES
ST-GREGOIRE -MF HORTICOLE LES RABINARDI	1976	LIGNE 12A	keolis Armor-1	1	MONTAUBAN DE BRETAGNE	RENNES
RENNES LYCEE V. ET H. BASCH	2009	LIGNE 12A	keolis Armor-1	1	MONTAUBAN DE BRETAGNE	RENNES
RENNES LYCEE EMILE ZOLA	0024	LIGNE 01A	keolis Armor-1	1	MONTERFIL	RENNES
RENNES LYCEE PUB BREQUIGNY	0028	LIGNE 01A	keolis Armor-1	1	MONTERFIL	RENNES
RENNES LYC PUB MENDES FRANCE	0030	LIGNE 01A	keolis Armor-1	1	MONTERFIL	RENNES
RENNES - LYC PRO PUB JEAN JAURES	0031	LIGNE 01A	keolis Armor-1	1	MONTERFIL	RENNES
RENNES LYC PROF. LOUIS GUILLOUX	0032	LIGNE 01A	keolis Armor-1	1	MONTERFIL	RENNES
RENNES - LYC PRO PB BREQUIGNY	0059	LIGNE 01A	keolis Armor-1	1	MONTERFIL	RENNES
RENNES LYC PRI ST MARTIN	0777	LIGNE 01A	keolis Armor-1	1	MONTERFIL	RENNES
RENNES -LYC PV STE GENEVIEVE	0783	LIGNE 01A	keolis Armor-1	1	MONTERFIL	RENNES
CESSON-SEVIGNE - LGT SAINT ETIENNE	0793	LIGNE 01A	keolis Armor-1	1	MONTERFIL	RENNES
RENNES LYCEE PRIVE DE LA SALLE	0795	LIGNE 01A	keolis Armor-1	1	MONTERFIL	RENNES
RENNES -LYC PRO LA LANDE DU BREIL	1047	LIGNE 01A	keolis Armor-1	1	MONTERFIL	RENNES
RENNES LYCEE PROF. CHARLES TILLON	1054	LIGNE 01A	keolis Armor-1	1	MONTERFIL	RENNES
RENNES LYC PROF. COETLOGON	1878	LIGNE 01A	keolis Armor-1	1	MONTERFIL	RENNES
RENNES -LYC PB EMILE ZOLA	0024	LIGNE 02	keolis Armor-1	1	MONTFORT SUR MEU	RENNES
RENNES LYCEE PUB BREQUIGNY	0028	LIGNE 02	keolis Armor-1	1	MONTFORT SUR MEU	RENNES
RENNES - LYC PUB JOLIOT CURIE	0029	LIGNE 02	keolis Armor-1	1	MONTFORT SUR MEU	RENNES
RENNES LYC PROF. JEAN JAURES	0031	LIGNE 02	keolis Armor-1	1	MONTFORT SUR MEU	RENNES
RENNES LYC PROF. LOUIS GUILLOUX	0032	LIGNE 02	keolis Armor-1	1	MONTFORT SUR MEU	RENNES
RENNES - LYC PRO PB BREQUIGNY	0059	LIGNE 02	keolis Armor-1	1	MONTFORT SUR MEU	RENNES
RENNES LYC CHATEAUBRIAND	0710	LIGNE 02	keolis Armor-1	1	MONTFORT SUR MEU	RENNES
RENNES -LYC PV ST VINCENT-LA PROVIDENCE	0776	LIGNE 02	keolis Armor-1	1	MONTFORT SUR MEU	RENNES
RENNES LYC PRI ST MARTIN	0777	LIGNE 02	keolis Armor-1	1	MONTFORT SUR MEU	RENNES
CESSON-SEVIGNE - LGT SAINT ETIENNE	0793	LIGNE 02	keolis Armor-1	1	MONTFORT SUR MEU	RENNES
RENNES LYCEE PRIVE DE LA SALLE	0795	LIGNE 02	keolis Armor-1	1	MONTFORT SUR MEU	RENNES
RENNES LYC PRI STE JEANNE D'ARC	0797	LIGNE 02	keolis Armor-1	1	MONTFORT SUR MEU	RENNES
RENNES -CLG PB MONTBARROT/MALIFEU	0895	LIGNE 02	keolis Armor-1	1	MONTFORT SUR MEU	RENNES
RENNES LYCEE LA LANDE DU BREIL	1047	LIGNE 02	keolis Armor-1	1	MONTFORT SUR MEU	RENNES
RENNES -LYC PRO PB CHARLES TILLON	1054	LIGNE 02	keolis Armor-1	1	MONTFORT SUR MEU	RENNES
RENNES LYC PROF. COETLOGON	1878	LIGNE 02	keolis Armor-1	1	MONTFORT SUR MEU	RENNES
ST-GREGOIRE MAISON FAMILIALE URBAINE	2475	LIGNE 02	keolis Armor-1	1	MONTFORT SUR MEU	RENNES
RENNES - LYC PUB BREQUIGNY	0028	LIGNE 02	keolis Armor-1	1	MUEL	RENNES
RENNES LYC PUB MENDES FRANCE	0030	LIGNE 02	keolis Armor-1	1	MUEL	RENNES
RENNES -LYC PRO PB JEAN JAURES	0031	LIGNE 02	keolis Armor-1	1	MUEL	RENNES
RENNES -LYC PRO PB LOUIS GUILLOUX	0032	LIGNE 02	keolis Armor-1	1	MUEL	RENNES
RENNES -LYC PRO PB CHARLES TILLON	1054	LIGNE 02	keolis Armor-1	1	MUEL	RENNES
RENNES LYC PROF. COETLOGON	1878	LIGNE 02	keolis Armor-1	1	MUEL	RENNES
RENNES -LYC PB BREQUIGNY	0028	LIGNE 01A	keolis Armor-1	1	PAIMPONT	RENNES
RENNES LYC PRI STE JEANNE D'ARC	0797	LIGNE 01A	keolis Armor-1	1	PAIMPONT	RENNES
RENNES- GPE ST EXUPERY- SITE G FRASSATI	1047	LIGNE 01A	keolis Armor-1	1	PAIMPONT	RENNES
RENNES LYCEE EMILE ZOLA	0024	LIGNE 01A	keolis Armor-1	1	PLELAN LE GRAND	RENNES
RENNES - LYC PUB JEAN MACE	0026	LIGNE 01A	keolis Armor-1	1	PLELAN LE GRAND	RENNES
RENNES -LYC PB BREQUIGNY	0028	LIGNE 01A	keolis Armor-1	1	PLELAN LE GRAND	RENNES
RENNES LYC PUB JOLIOT CURIE	0029	LIGNE 01A	keolis Armor-1	1	PLELAN LE GRAND	RENNES
RENNES -LYC PB MENDES FRANCE	0030	LIGNE 01A	keolis Armor-1	1	PLELAN LE GRAND	RENNES
RENNES -LYC PRO PB JEAN JAURES	0031	LIGNE 01A	keolis Armor-1	1	PLELAN LE GRAND	RENNES
RENNES LYC PROF. LOUIS GUILLOUX	0032	LIGNE 01A	keolis Armor-1	1	PLELAN LE GRAND	RENNES
LE-RHEU -LYCEE T. MONOD	0700	LIGNE 01A	keolis Armor-1	1	PLELAN LE GRAND	RENNES
RENNES ETAB REG D'ENS ADAPTE	0747	LIGNE 01A	keolis Armor-1	1	PLELAN LE GRAND	RENNES
RENNES -LYC PV ST VINCENT-LA PROVIDENCE	0776	LIGNE 01A	keolis Armor-1	1	PLELAN LE GRAND	RENNES
RENNES LYC PRI ST MARTIN	0777	LIGNE 01A	keolis Armor-1	1	PLELAN LE GRAND	RENNES
CESSON-SEVIGNE - LGT SAINT ETIENNE	0793	LIGNE 01A	keolis Armor-1	1	PLELAN LE GRAND	RENNES
RENNES LYCEE PRIVE DE LA SALLE	0795	LIGNE 01A	keolis Armor-1	1	PLELAN LE GRAND	RENNES
RENNES LYC PRI STE JEANNE D'ARC	0797	LIGNE 01A	keolis Armor-1	1	PLELAN LE GRAND	RENNES
RENNES -LYC PV STE THERESE	0840	LIGNE 01A	keolis Armor-1	1	PLELAN LE GRAND	RENNES
RENNES COLLEGE MONTBARROT/MALIFEU	0895	LIGNE 01A	keolis Armor-1	1	PLELAN LE GRAND	RENNES
RENNES LYCEE LA LANDE DU BREIL	1047	LIGNE 01A	keolis Armor-1	1	PLELAN LE GRAND	RENNES
RENNES -LYC PRO PB CHARLES TILLON	1054	LIGNE 01A	keolis Armor-1	1	PLELAN LE GRAND	RENNES
RENNES LYC PROF. MENDES FRANCE	1789	LIGNE 01A	keolis Armor-1	1	PLELAN LE GRAND	RENNES
RENNES LYC PROF. COETLOGON	1878	LIGNE 01A	keolis Armor-1	1	PLELAN LE GRAND	RENNES
RENNES LYCEE V. ET H. BASCH	2009	LIGNE 01A	keolis Armor-1	1	PLELAN LE GRAND	RENNES
CESSON-SEVIGNE LYCEE SEVIGNE	2304	LIGNE 01A	keolis Armor-1	1	PLELAN LE GRAND	RENNES
RENNES - LYC PUB JEAN MACE	0026	LIGNE 19	keolis Armor-1	1	PLEUMELEUC	RENNES
RENNES LYCEE PUB BREQUIGNY	0028	LIGNE 19	keolis Armor-1	1	PLEUMELEUC	RENNES
RENNES LYC PUB JOLIOT CURIE	0029	LIGNE 19	keolis Armor-1	1	PLEUMELEUC	RENNES
RENNES - LYC PUB MENDES FRANCE	0030	LIGNE 19	keolis Armor-1	1	PLEUMELEUC	RENNES
RENNES LYC PROF. JEAN JAURES	0031	LIGNE 19	keolis Armor-1	1	PLEUMELEUC	RENNES
RENNES LYC PROF. LOUIS GUILLOUX	0032	LIGNE 19	keolis Armor-1	1	PLEUMELEUC	RENNES
RENNES - LYC PRO PUB JOLIOT CURIE	0060	LIGNE 19	keolis Armor-1	1	PLEUMELEUC	RENNES
LE-RHEU -LYCEE T. MONOD	0700	LIGNE 19	keolis Armor-1	1	PLEUMELEUC	RENNES
RENNES LYC PRI ST VINCENT	0776	LIGNE 19	keolis Armor-1	1	PLEUMELEUC	RENNES

Gare routière	79,00
Saint-Yves	73,40
Gare routière	79,00
Le Guyader	77,60
Gare routière	79,00
Gare routière	79,00
Gare routière	79,00
Gare routière	79,00
Gare routière	79,00
Gare routière	79,00
Le Guyader	67,60
Le Guyader	67,60
Le Guyader	67,60
Gare routière	74,00
Liberté TNB	68,80
Gare routière	68,00
Gare routière	68,00
Gare routière	68,00
République	65,60
Gare routière	68,00
Gare routière	68,00
Gare routière	68,00
Gare routière	68,00
Gare routière	68,00
République	65,60
Gare routière	68,00
Gare routière	68,00
Gare routière	68,00
République	65,60
Gare routière	68,00
République	65,60
République	65,60
Gare routière	68,00
Gare routière	68,00
Gare routière	68,00
Gare routière	68,00
République	65,60
Liberté TNB	53,80
Gare routière	55,00
République	52,60
Gare routière	55,00
Gare routière	55,00
Gare routière	55,00
République	52,60
Gare routière	55,00
Gare routière	55,00
République	52,60
Gare routière	55,00
République	52,60
Liberté TNB	42,80
Gare routière	44,00
Gare routière	44,00
Gare routière	44,00
Gare routière	44,00
Gare routière	44,00
Gare routière	44,00
Gare routière	44,00
République	41,60
Gare routière	44,00
République	41,60
Gare routière	44,00
Gare routière	44,00
République	41,60
Gare routière	44,00
République	41,60
Gare routière	44,00
Gare routière	79,00
République	76,60
Gare routière	79,00
Gare routière	79,00
Gare routière	79,00
République	76,60
Gare routière	85,00
Gare routière	85,00
République	82,60
Liberté TNB	78,80
République	77,60
Gare routière	80,00
Gare routière	80,00
République	77,60
Gare routière	80,00
Gare routière	80,00
Gare routière	80,00
Gare routière	80,00
Gare routière	80,00
République	77,60
Gare routière	80,00
République	77,60
Gare routière	80,00
Gare routière	80,00
République	77,60
République	77,60
Gare routière	80,00
République	77,60
Gare routière	80,00
République	77,60
Gare routière	80,00
République	77,60
Gare routière	80,00
République	43,60
Gare routière	46,00
Gare routière	46,00
République	43,60
Gare routière	46,00
Gare routière	46,00
Gare routière	46,00
Gare routière	46,00
Gare routière	46,00

Envoyé en préfecture le 25/09/2019
Reçu en préfecture le 25/09/2019
Affiché le
ID : 035-233500016-20190923-19_0401_08-DE

facturation scolaires

RENNES LYC PRI ST MARTIN	0777	LIGNE 19	keolis Armor-1	1 PLEUMELEUC	RENNES	République	43,60
RENNES -LYC PV ASSOMPTION	0778	LIGNE 19	keolis Armor-1	1 PLEUMELEUC	RENNES	Gare routière	46,00
RENNES COL ADORATION	0782	LIGNE 19	keolis Armor-1	1 PLEUMELEUC	RENNES	Gare routière	46,00
RENNES LYC PRI STE GENEVIEVE	0783	LIGNE 19	keolis Armor-1	1 PLEUMELEUC	RENNES	République	43,60
CESSON-SEVIGNE - LGT SAINT ETIENNE	0793	LIGNE 19	keolis Armor-1	1 PLEUMELEUC	RENNES	République	43,60
RENNES LYCEE PRIVE DE LA SALLE	0795	LIGNE 19	keolis Armor-1	1 PLEUMELEUC	RENNES	Gare routière	46,00
RENNES LYC PRI STE JEANNE D'ARC	0797	LIGNE 19	keolis Armor-1	1 PLEUMELEUC	RENNES	République	43,60
RENNES LYC PRI STE THERESE	0840	LIGNE 19	keolis Armor-1	1 PLEUMELEUC	RENNES	Gare routière	46,00
RENNES COLLEGE MONTBARROT/MALIFEU	0895	LIGNE 19	keolis Armor-1	1 PLEUMELEUC	RENNES	République	43,60
RENNES -CLG PB CLOTILDE VAUTIER	0913	LIGNE 19	keolis Armor-1	1 PLEUMELEUC	RENNES	Liberté TNB	44,80
ST-AUBIN-DU-CORMIER - LEPA LA RENCONTRE	0940	LIGNE 19	keolis Armor-1	1 PLEUMELEUC	RENNES	République	43,60
RENNES LYCEE LA LANDE DU BREIL	1047	LIGNE 19	keolis Armor-1	1 PLEUMELEUC	RENNES	République	43,60
RENNES LYCEE PROF. CHARLES TILLON	1054	LIGNE 19	keolis Armor-1	1 PLEUMELEUC	RENNES	République	43,60
RENNES LYC PROF. MENDES FRANCE	1789	LIGNE 19	keolis Armor-1	1 PLEUMELEUC	RENNES	République	43,60
RENNES -CLG PB EMILE ZOLA	1796	LIGNE 19	keolis Armor-1	1 PLEUMELEUC	RENNES	République	63,60
RENNES LYC PROF. COETLOGON	1878	LIGNE 19	keolis Armor-1	1 PLEUMELEUC	RENNES	Gare routière	66,00
RENNES LYCEE V. ET H. BASCH	2009	LIGNE 19	keolis Armor-1	1 PLEUMELEUC	RENNES	Gare routière	66,00
ST-GREGOIRE -MF URBAINE	2475	LIGNE 19	keolis Armor-1	1 PLEUMELEUC	RENNES	Gare routière	66,00
RENNES LYC PROF. COETLOGON	1878	LIGNE 02	keolis Armor-1	1 ST MAUGAN	RENNES	République	63,60
RENNES - LYC PUB JEAN MACE	0026	LIGNE 02	keolis Armor-1	1 ST MAUGAN	RENNES	Gare routière	66,00
RENNES - LYC PUB BREQUIGNY	0028	LIGNE 02	keolis Armor-1	1 ST MAUGAN	RENNES	Gare routière	66,00
RENNES LYC PUB JOLIOT CURIE	0029	LIGNE 02	keolis Armor-1	1 ST MAUGAN	RENNES	Gare routière	66,00
RENNES LYC PROF. LOUIS GUILLOUX	0032	LIGNE 02	keolis Armor-1	1 ST MAUGAN	RENNES	Gare routière	66,00
RENNES LYC PRI ST MARTIN	0777	LIGNE 02	keolis Armor-1	1 ST MAUGAN	RENNES	République	63,60
RENNES -LYC PV STE JEANNE D'ARC	0797	LIGNE 02	keolis Armor-1	1 ST MAUGAN	RENNES	Gare routière	66,00
ST-GREGOIRE MAISON FAMILIALE URBAINE	2475	LIGNE 02	keolis Armor-1	1 ST MAUGAN	RENNES	République	63,60
RENNES -LYC PB BREQUIGNY	0028	LIGNE 12A	keolis Armor-1	1 ST MEEN LE GRAND	RENNES	Gare routière	88,00
RENNES LYC PUB JOLIOT CURIE	0029	LIGNE 12A	keolis Armor-1	1 ST MEEN LE GRAND	RENNES	Gare routière	88,00
RENNES -LYC PB MENDES FRANCE	0030	LIGNE 12A	keolis Armor-1	1 ST MEEN LE GRAND	RENNES	République	85,60
RENNES LYC PROF. JEAN JAURES	0031	LIGNE 12A	keolis Armor-1	1 ST MEEN LE GRAND	RENNES	Gare routière	88,00
RENNES LYC PROF. LOUIS GUILLOUX	0032	LIGNE 12A	keolis Armor-1	1 ST MEEN LE GRAND	RENNES	Gare routière	88,00
RENNES - LYC PRO PUB BREQUIGNY	0059	LIGNE 12A	keolis Armor-1	1 ST MEEN LE GRAND	RENNES	Gare routière	88,00
RENNES -CLG PB LES CHALAIS	0734	LIGNE 12A	keolis Armor-1	1 ST MEEN LE GRAND	RENNES	Gare routière	88,00
RENNES -CLG PB CLEUNAY	0760	LIGNE 12A	keolis Armor-1	1 ST MEEN LE GRAND	RENNES	Gare routière	88,00
RENNES LYC PRI ST MARTIN	0777	LIGNE 12A	keolis Armor-1	1 ST MEEN LE GRAND	RENNES	République	85,60
RENNES -LYC PV ASSOMPTION	0778	LIGNE 12A	keolis Armor-1	1 ST MEEN LE GRAND	RENNES	Gare routière	88,00
ST-GREGOIRE -CLG PV IMMACULEE	0780	LIGNE 12A	keolis Armor-1	1 ST MEEN LE GRAND	RENNES	République	85,60
RENNES LYCEE PRIVE DE LA SALLE	0795	LIGNE 12A	keolis Armor-1	1 ST MEEN LE GRAND	RENNES	République	85,60
RENNES LYC PRI STE JEANNE D'ARC	0797	LIGNE 12A	keolis Armor-1	1 ST MEEN LE GRAND	RENNES	Gare routière	88,00
RENNES LYCEE PROF. CHARLES TILLON	1054	LIGNE 12A	keolis Armor-1	1 ST MEEN LE GRAND	RENNES	Gare routière	88,00
RENNES LYC PROF. MENDES FRANCE	1789	LIGNE 12A	keolis Armor-1	1 ST MEEN LE GRAND	RENNES	République	85,60
RENNES LYC PROF. COETLOGON	1878	LIGNE 12A	keolis Armor-1	1 ST MEEN LE GRAND	RENNES	République	85,60
RENNES -LYC PB V. ET H. BASCH	2009	LIGNE 12A	keolis Armor-1	1 ST MEEN LE GRAND	RENNES	République	85,60
RENNES -LYC PRO LA LANDE DU BREIL	1047	LIGNE 19	keolis Armor-1	1 ST PERN	RENNES	République	73,20
RENNES -LYC PB BREQUIGNY	0028	LIGNE 19	keolis Armor-1	1 ST PERN	RENNES	République	73,20
RENNES -LYC PRO PB JEAN JAURES	0031	LIGNE 19	keolis Armor-1	1 ST PERN	RENNES	République	73,20
LE-RHEU -LYCEE T. MONOD	0700	LIGNE 19	keolis Armor-1	1 ST PERN	RENNES	Gare routière	75,60
RENNES -CLG PV ST VINCENT- LA PROVIDENCE	2069	LIGNE 19	keolis Armor-1	1 ST PERN	RENNES	Gare routière	75,60
RENNES LYCEE V. ET H. BASCH	2009	LIGNE 01B	keolis Armor-1	1 ST THURIAL	RENNES	République	50,60
RENNES LYCEE EMILE ZOLA	0024	LIGNE 01B	keolis Armor-1	1 ST THURIAL	RENNES	Liberté TNB	51,80
RENNES - LYC PUB JEAN MACE	0026	LIGNE 01B	keolis Armor-1	1 ST THURIAL	RENNES	République	50,60
RENNES LYCEE PUB BREQUIGNY	0028	LIGNE 01B	keolis Armor-1	1 ST THURIAL	RENNES	Gare routière	53,00
RENNES LYC PUB JOLIOT CURIE	0029	LIGNE 01B	keolis Armor-1	1 ST THURIAL	RENNES	Gare routière	53,00
RENNES LYC PUB MENDES FRANCE	0030	LIGNE 01B	keolis Armor-1	1 ST THURIAL	RENNES	République	50,60
RENNES LYC PROF. JEAN JAURES	0031	LIGNE 01B	keolis Armor-1	1 ST THURIAL	RENNES	Gare routière	53,00
RENNES LYC PROF. LOUIS GUILLOUX	0032	LIGNE 01B	keolis Armor-1	1 ST THURIAL	RENNES	Gare routière	53,00
RENNES - LYC PRO PB BREQUIGNY	0059	LIGNE 01B	keolis Armor-1	1 ST THURIAL	RENNES	Gare routière	53,00
RENNES - LYC PRO PUB JOLIOT CURIE	0060	LIGNE 01B	keolis Armor-1	1 ST THURIAL	RENNES	Gare routière	53,00
RENNES LYC CHATEAUBRIAND	0710	LIGNE 01B	keolis Armor-1	1 ST THURIAL	RENNES	Gare routière	53,00
RENNES -CLG PB CLEUNAY	0760	LIGNE 01B	keolis Armor-1	1 ST THURIAL	RENNES	Gare routière	53,00
RENNES LYC PRI ST VINCENT	0776	LIGNE 01B	keolis Armor-1	1 ST THURIAL	RENNES	Gare routière	53,00
RENNES LYC PRI ST MARTIN	0777	LIGNE 01B	keolis Armor-1	1 ST THURIAL	RENNES	République	50,60
RENNES LYCEE PRIVE ASSOMPTION	0778	LIGNE 01B	keolis Armor-1	1 ST THURIAL	RENNES	Gare routière	53,00
RENNES COL ADORATION	0782	LIGNE 01B	keolis Armor-1	1 ST THURIAL	RENNES	République	50,60
RENNES LYC PRI STE GENEVIEVE	0783	LIGNE 01B	keolis Armor-1	1 ST THURIAL	RENNES	Gare routière	53,00
CESSON-SEVIGNE - LGT SAINT ETIENNE	0793	LIGNE 01B	keolis Armor-1	1 ST THURIAL	RENNES	Gare routière	53,00
RENNES LYCEE PRIVE DE LA SALLE	0795	LIGNE 01B	keolis Armor-1	1 ST THURIAL	RENNES	République	50,60
RENNES LYC PRI STE JEANNE D'ARC	0797	LIGNE 01B	keolis Armor-1	1 ST THURIAL	RENNES	Gare routière	53,00
RENNES -CLG PV LA TOUR D'AUVERGNE	0835	LIGNE 01B	keolis Armor-1	1 ST THURIAL	RENNES	Gare routière	53,00
RENNES LYCEE LA LANDE DU BREIL	1047	LIGNE 01B	keolis Armor-1	1 ST THURIAL	RENNES	République	50,60
RENNES LYCEE PROF. CHARLES TILLON	1054	LIGNE 01B	keolis Armor-1	1 ST THURIAL	RENNES	Gare routière	53,00
RENNES LYC PROF. COETLOGON	1878	LIGNE 01B	keolis Armor-1	1 ST THURIAL	RENNES	République	50,60
RENNES LYC PUB R. DESCARTES	1907	LIGNE 01B	keolis Armor-1	1 ST THURIAL	RENNES	Gare routière	53,00
TINTENIAC - LYC PRO ABBE PIERRE	1962	LIGNE 01B	keolis Armor-1	1 ST THURIAL	RENNES	République	50,60
RENNES COL ST VINCENT	2069	LIGNE 01B	keolis Armor-1	1 ST THURIAL	RENNES	Gare routière	53,00
CESSON-SEVIGNE LYCEE SEVIGNE	2304	LIGNE 01B	keolis Armor-1	1 ST THURIAL	RENNES	Gare routière	53,00
RENNES LYCEE EMILE ZOLA	0024	LIGNE 02	keolis Armor-1	1 TALENSAC	RENNES	Liberté TNB	46,80
RENNES - LYC PUB JEAN MACE	0026	LIGNE 02	keolis Armor-1	1 TALENSAC	RENNES	République	45,60
RENNES - LYC PUB BREQUIGNY	0028	LIGNE 02	keolis Armor-1	1 TALENSAC	RENNES	Gare routière	48,00
RENNES LYC PUB JOLIOT CURIE	0029	LIGNE 02	keolis Armor-1	1 TALENSAC	RENNES	Gare routière	48,00
RENNES LYC PUB MENDES FRANCE	0030	LIGNE 02	keolis Armor-1	1 TALENSAC	RENNES	République	45,60
RENNES LYC PROF. LOUIS GUILLOUX	0032	LIGNE 02	keolis Armor-1	1 TALENSAC	RENNES	Gare routière	48,00
RENNES LYC PRI ST VINCENT	0776	LIGNE 02	keolis Armor-1	1 TALENSAC	RENNES	Gare routière	48,00
RENNES LYC PRI ST MARTIN	0777	LIGNE 02	keolis Armor-1	1 TALENSAC	RENNES	République	45,60
CESSON-SEVIGNE -LGT F.OZANAM-SITE ST ETI	0793	LIGNE 02	keolis Armor-1	1 TALENSAC	RENNES	Gare routière	48,00
RENNES LYCEE PRIVE DE LA SALLE	0795	LIGNE 02	keolis Armor-1	1 TALENSAC	RENNES	République	45,60
RENNES LYCEE LA LANDE DU BREIL	1047	LIGNE 02	keolis Armor-1	1 TALENSAC	RENNES	République	45,60
RENNES LYCEE PROF. CHARLES TILLON	1054	LIGNE 02	keolis Armor-1	1 TALENSAC	RENNES	Gare routière	48,00
RENNES LYC PROF. COETLOGON	1878	LIGNE 02	keolis Armor-1	1 TALENSAC	RENNES	République	45,60
RENNES LYCEE V. ET H. BASCH	2009	LIGNE 02	keolis Armor-1	1 TALENSAC	RENNES	République	45,60
RENNES LYC PROF. COETLOGON	1878	LIGNE 01A	keolis Armor-1	1 TREFFENDEL	RENNES	République	61,60
RENNES LYC PUB R. DESCARTES	1907	LIGNE 01A	keolis Armor-1	1 TREFFENDEL	RENNES	Gare routière	64,00
RENNES LYCEE EMILE ZOLA	0024	LIGNE 01A	keolis Armor-1	1 TREFFENDEL	RENNES	Liberté TNB	62,80
RENNES LYCEE PUB BREQUIGNY	0028	LIGNE 01A	keolis Armor-1	1 TREFFENDEL	RENNES	Gare routière	64,00
RENNES LYC PUB MENDES FRANCE	0030	LIGNE 01A	keolis Armor-1	1 TREFFENDEL	RENNES	République	61,60
RENNES LYC PROF. JEAN JAURES	0031	LIGNE 01A	keolis Armor-1	1 TREFFENDEL	RENNES	Gare routière	64,00
RENNES - LYC PRO PUB LOUIS GUILLOUX	0032	LIGNE 01A	keolis Armor-1	1 TREFFENDEL	RENNES	Gare routière	64,00
RENNES LYC PROF. LOUIS GUILLOUX	0032	LIGNE 01A	keolis Armor-1	1 TREFFENDEL	RENNES	Gare routière	64,00
RENNES -ETAB REG D'ENS ADAPTE	0747	LIGNE 01A	keolis Armor-1	1 TREFFENDEL	RENNES	Gare routière	64,00
RENNES LYC PRI ST VINCENT	0776	LIGNE 01A	keolis Armor-1	1 TREFFENDEL	RENNES	Gare routière	64,00
RENNES LYC PRI ST MARTIN	0777	LIGNE 01A	keolis Armor-1	1 TREFFENDEL	RENNES	République	61,60
CESSON-SEVIGNE -LGT F.OZANAM-SITE ST ETI	0793	LIGNE 01A	keolis Armor-1	1 TREFFENDEL	RENNES	Gare routière	64,00
RENNES LYCEE PRIVE DE LA SALLE	0795	LIGNE 01A	keolis Armor-1	1 TREFFENDEL	RENNES	République	61,60
RENNES LYC PRI STE JEANNE D'ARC	0797	LIGNE 01A	keolis Armor-1	1 TREFFENDEL	RENNES	Gare routière	64,00
RENNES LYC PRI STE THERESE	0840	LIGNE 01A	keolis Armor-1	1 TREFFENDEL	RENNES	Gare routière	64,00
RENNES -LYC PRO LA LANDE DU BREIL	1047	LIGNE 01A	keolis Armor-1	1 TREFFENDEL	RENNES	République	61,60
RENNES -LYC PRO PB CHARLES TILLON	1054	LIGNE 01A	keolis Armor-1	1 TREFFENDEL	RENNES	Gare routière	64,00
ST-MEEN-LE-GRAND EC PRI ST JOSEPH	2489	LIGNE 12A	keolis Armor-1	1 BEDEE	ST MEEN	ST MEEN	46,90
ST-MEEN-LE-GRAND LYC HOT NOTRE DAME	0807	LIGNE 12A	keolis Armor-1	1 BEDEE	ST MEEN	ST MEEN	46,90
ST-MEEN-LE-GRAND COL PRI NOTRE DAME	0887	LIGNE 12A	keolis Armor-1	1 BEDEE	ST MEEN	ST MEEN	46,90
ST-MEEN-LE-GRAND -COLLEGE CAMILLE GUERIN	1850	LIGNE 12A	keolis Armor-1	1 BEDEE	ST MEEN	ST MEEN	46,90
ST-MEEN -LE-GRAND MAISON FAM RURALE	2028	LIGNE 12A	keolis Armor-1	1 BEDEE	ST MEEN	ST MEEN	46,90
ST-MEEN-LE-GRAND LYC HOT NOTRE DAME	0807	LIGNE 12A	keolis Armor-1	1 MONTAUBAN DE BRETAGNE	ST MEEN	ST MEEN	25,00
ST-MEEN-LE-GRAND -COLLEGE CAMILLE GUERIN	1850	LIGNE 12A	keolis Armor-1	1 MONTAUBAN DE BRETAGNE	ST MEEN	ST MEEN	25,00

Envoyé en préfecture le 25/09/2019
Reçu en préfecture le 25/09/2019
Affiché le
ID : 035-233500016-20190923-19_0401_08-DE

facturation scolaires

ST-MEEN -LE-GRAND MAISON FAM RURALE	2028	LIGNE 12A	keolis Armor-1	1 MONTAUBAN DE BRETAGNE	ST MEEN	ST-MEEN	88,00
ST-MEEN-LE-GRAND -EC PV ST JOSEPH	2489	LIGNE 12A	keolis Armor-1	1 MONTAUBAN DE BRETAGNE	ST MEEN	ST-MEEN	88,00
ST-MEEN-LE-GRAND LYC HOT NOTRE DAME	0807	LIGNE 12A	keolis Armor-1	1 PACE	ST MEEN	ST-MEEN	60,00
ST-MEEN -LE-GRAND -MF RURALE	2028	LIGNE 12A	keolis Armor-1	1 PACE	ST MEEN	ST-MEEN	60,00
ST-MEEN-LE-GRAND LYC HOT NOTRE DAME	0807	LIGNE 12A	keolis Armor-1	1 RENNES	ST MEEN	ST-MEEN	82,00
ST-MEEN -LE-GRAND MAISON FAM RURALE	2028	LIGNE 12A	keolis Armor-1	1 RENNES	ST MEEN	ST-MEEN	82,00
ST-MEEN-LE-GRAND LYC HOT NOTRE DAME	0807	LIGNE 12A	keolis Armor-1	1 ST GILLES	ST MEEN	BETTON	29,60
ST-MEEN -LE-GRAND -MF RURALE	2028	LIGNE 12A	keolis Armor-1	1 ST GILLES	ST MEEN	BETTON	31,00
ST-MEEN-LE-GRAND LYC HOT NOTRE DAME	0807	LIGNE 12A	keolis Armor-1	1 VEZIN LE COQUET	ST MEEN	BETTON	31,00
ST-MEEN -LE-GRAND -MF RURALE	2028	LIGNE 12A	keolis Armor-1	1 VEZIN LE COQUET	ST MEEN	BETTON	41,00
ST-GREGOIRE LYCEE JEAN PAUL II	0801	LIGNE 04A	keolis Armor-3	3 ANDOUILLE NEUVILLE	BETTON	BETTON	16,00
ST-GREGOIRE -CLG PV IMMACULEE	0780	LIGNE 04A	keolis Armor-3	3 AUBIGNE	BETTON	BETTON	16,00
ST-GREGOIRE LYCEE JEAN PAUL II	0801	LIGNE 04A	keolis Armor-3	3 AUBIGNE	BETTON	BETTON	42,60
ST-GREGOIRE LYCEE JEAN PAUL II	0801	LIGNE 04B	keolis Armor-3	3 GAHARD	BETTON	BETTON	42,60
ST-GREGOIRE COLLEGE IMMACULEE	0780	LIGNE 04B	keolis Armor-3	3 MOUAZE	BETTON	BETTON	42,60
ST-GREGOIRE LYCEE JEAN PAUL II	0801	LIGNE 04B	keolis Armor-3	3 MOUAZE	BETTON	BETTON	20,20
ST-GREGOIRE COLLEGE IMMACULEE	0780	LIGNE 04A	keolis Armor-3	3 SENS DE BRETAGNE	BETTON	BETTON	20,20
ST-GREGOIRE LYCEE JEAN PAUL II	0801	LIGNE 04A	keolis Armor-3	3 SENS DE BRETAGNE	BETTON	CESSON	28,00
BETTON COLLEGE PUB F. TRUFFAUT	2260	LIGNE 04A	keolis Armor-3	3 SENS DE BRETAGNE	BETTON	CESSON	50,80
ST-GREGOIRE COLLEGE IMMACULEE	0780	LIGNE 04A	keolis Armor-3	3 ST AUBIN D'AUBIGNE	BETTON	CESSON	90,00
ST-GREGOIRE LYCEE JEAN PAUL II	0801	LIGNE 04A	keolis Armor-3	3 ST AUBIN D'AUBIGNE	BETTON	CESSON	42,00
BETTON COLLEGE PUB F. TRUFFAUT	2260	LIGNE 04B	keolis Armor-3	3 CHASNE SUR ILLET	BETTON	CESSON	42,00
CESSON-SEVIGNE LYCEE SEVIGNE	2304	LIGNE 09B	keolis Armor-3	3 DOURDAIN	CESSON	CESSON	38,00
CESSON-SEVIGNE - LGT SAINT ETIENNE	0793	LIGNE 09A	keolis Armor-3	3 FOUGERES	CESSON	CESSON	18,00
CESSON-SEVIGNE - LGT SAINT ETIENNE	0793	LIGNE 09A	keolis Armor-3	3 GOSNE	CESSON	CESSON	70,00
CESSON-SEVIGNE LYCEE SEVIGNE	2304	LIGNE 09A	keolis Armor-3	3 GOSNE	CESSON	CESSON	36,00
CESSON-SEVIGNE - LGT SAINT ETIENNE	0793	LIGNE 09B	keolis Armor-3	3 LA BOUEXIERE	CESSON	CESSON	36,00
CESSON-SEVIGNE LYCEE SEVIGNE	2304	LIGNE 09B	keolis Armor-3	3 LA BOUEXIERE	CESSON	CESSON	50,80
CESSON-SEVIGNE - LGT SAINT ETIENNE	0793	LIGNE 09A	keolis Armor-3	3 LA CHAPELLE ST AUBERT	CESSON	CESSON	60,60
CESSON-SEVIGNE - LGT SAINT ETIENNE	0793	LIGNE 09B	keolis Armor-3	3 LIFFRE	CESSON	CESSON	74,80
CESSON-SEVIGNE LYCEE SEVIGNE	2304	LIGNE 09B	keolis Armor-3	3 LIFFRE	CESSON	CESSON	54,00
CESSON-SEVIGNE - LGT SAINT ETIENNE	0793	LIGNE 09A	keolis Armor-3	3 MEZIERES SUR COUESNON	CESSON	CESSON	54,00
CESSON-SEVIGNE LYCEE SEVIGNE	2304	LIGNE 09A	keolis Armor-3	3 MEZIERES SUR COUESNON	CESSON	CESSON	60,00
CESSON-SEVIGNE - LGT SAINT ETIENNE	0793	LIGNE 09A	keolis Armor-3	3 ROMAGNE	CESSON	CESSON	60,00
CESSON-SEVIGNE - LGT SAINT ETIENNE	0793	LIGNE 09A	keolis Armor-3	3 ST AUBIN DU CORMIER	CESSON	CESSON	62,00
CESSON-SEVIGNE LYCEE SEVIGNE	2304	LIGNE 09A	keolis Armor-3	3 ST AUBIN DU CORMIER	CESSON	CESSON	62,00
CESSON-SEVIGNE - LGT SAINT ETIENNE	0793	LIGNE 09A	keolis Armor-3	3 ST JEAN SUR COUESNON	CESSON	FOUGERES	62,00
CESSON-SEVIGNE LYCEE SEVIGNE	2304	LIGNE 09A	keolis Armor-3	3 ST JEAN SUR COUESNON	CESSON	FOUGERES	62,00
CESSON-SEVIGNE - LGT SAINT ETIENNE	0793	LIGNE 09A	keolis Armor-3	3 ST MARC SUR COUESNON	CESSON	FOUGERES	62,00
CESSON-SEVIGNE LYCEE SEVIGNE	2304	LIGNE 09A	keolis Armor-3	3 ST MARC SUR COUESNON	CESSON	FOUGERES	62,00
FOUGERES CES MAHATMA GANDHI	967	LIGNE 17B	keolis Armor-3	3 ANTRAIN	FOUGERES	FOUGERES	62,00
FOUGERES LYCEE GAL ET TECH J. GUEHENNO	0011	LIGNE 17B	keolis Armor-3	3 ANTRAIN	FOUGERES	FOUGERES	62,00
FOUGERES LYC PROF GUEHENNO	0761	LIGNE 17B	keolis Armor-3	3 ANTRAIN	FOUGERES	FOUGERES	62,00
FOUGERES LYCEE NOTRE DAME DES MARAIS	0769	LIGNE 17B	keolis Armor-3	3 ANTRAIN	FOUGERES	FOUGERES	62,00
FOUGERES COLLEGE STE MARIE	0770	LIGNE 17B	keolis Armor-3	3 ANTRAIN	FOUGERES	FOUGERES	62,00
FOUGERES LEP ST JOSEPH	0788	LIGNE 17B	keolis Armor-3	3 ANTRAIN	FOUGERES	FOUGERES	62,00
FOUGERES CES MAHATMA GANDHI	0968	LIGNE 17B	keolis Armor-3	3 ANTRAIN	FOUGERES	FOUGERES	62,00
FOUGERES LYCEE EDMOND MICHELET	1947	LIGNE 17B	keolis Armor-3	3 ANTRAIN	FOUGERES	FOUGERES	62,00
ST-AUBIN-DU-CORMIER LYCEE J.B. LE TAILLA	1960	LIGNE 17B	keolis Armor-3	3 ANTRAIN	FOUGERES	FOUGERES	62,00
FOUGERES -CLG PV JEANNE D'ARC	1997	LIGNE 17B	keolis Armor-3	3 ANTRAIN	FOUGERES	FOUGERES	62,00
FOUGERES -MF RURALE	2025	LIGNE 17B	keolis Armor-3	3 ANTRAIN	FOUGERES	FOUGERES	62,00
FOUGERES CFA	2043	LIGNE 17B	keolis Armor-3	3 ANTRAIN	FOUGERES	FOUGERES	62,00
FOUGERES LYC PROF GUEHENNO	761	LIGNE 13	keolis Armor-3	3 BALAZE	FOUGERES	FOUGERES	44,00
FOUGERES -LYC PB JEAN GUEHENNO	0011	LIGNE 13	keolis Armor-3	3 BALAZE	FOUGERES	FOUGERES	44,00
FOUGERES LYCEE NOTRE DAME DES MARAIS	0769	LIGNE 13	keolis Armor-3	3 BALAZE	FOUGERES	FOUGERES	44,00
FOUGERES LEP ST JOSEPH	0788	LIGNE 13	keolis Armor-3	3 BALAZE	FOUGERES	FOUGERES	44,00
FOUGERES CES MAHATMA GANDHI	0967	LIGNE 13	keolis Armor-3	3 BALAZE	FOUGERES	FOUGERES	44,00
FOUGERES SEGPA MAHATMA GANDHI	0968	LIGNE 13	keolis Armor-3	3 BALAZE	FOUGERES	FOUGERES	44,00
FOUGERES LYCEE EDMOND MICHELET	1947	LIGNE 13	keolis Armor-3	3 BALAZE	FOUGERES	FOUGERES	44,00
ST-AUBIN-DU-CORMIER -LYC LE TAILLANDIER	1960	LIGNE 13	keolis Armor-3	3 BALAZE	FOUGERES	FOUGERES	44,00
FOUGERES -CLG PV JEANNE D'ARC	1997	LIGNE 13	keolis Armor-3	3 BALAZE	FOUGERES	FOUGERES	44,00
FOUGERES MAISON FAMILIALE RURALE	2025	LIGNE 13	keolis Armor-3	3 BALAZE	FOUGERES	FOUGERES	44,00
FOUGERES LYCEE GAL ET TECH J. GUEHENNO	0011	LIGNE 09A	keolis Armor-3	3 CESSON SEVIGNE	FOUGERES	FOUGERES	90,00
FOUGERES -LYC PRO PB J. GUEHENNO	0761	LIGNE 09A	keolis Armor-3	3 CESSON SEVIGNE	FOUGERES	FOUGERES	90,00
FOUGERES COLLEGE STE MARIE	0770	LIGNE 09A	keolis Armor-3	3 CESSON SEVIGNE	FOUGERES	FOUGERES	90,00
FOUGERES- LYC JB LE TAILLANDIER/ST JOSEP	0788	LIGNE 09A	keolis Armor-3	3 CESSON SEVIGNE	FOUGERES	FOUGERES	90,00
FOUGERES LYC PROF GUEHENNO	0761	LIGNE 13	keolis Armor-3	3 CHATILLON EN VENDELAIS	FOUGERES	FOUGERES	32,00
FOUGERES LYCEE NOTRE DAME DES MARAIS	0769	LIGNE 13	keolis Armor-3	3 CHATILLON EN VENDELAIS	FOUGERES	FOUGERES	32,00
FOUGERES -CLG PV STE MARIE	0770	LIGNE 13	keolis Armor-3	3 CHATILLON EN VENDELAIS	FOUGERES	FOUGERES	32,00
FOUGERES - LEP PV ST JOSEPH	0788	LIGNE 13	keolis Armor-3	3 CHATILLON EN VENDELAIS	FOUGERES	FOUGERES	32,00
FOUGERES CES MAHATMA GANDHI	0967	LIGNE 13	keolis Armor-3	3 CHATILLON EN VENDELAIS	FOUGERES	FOUGERES	32,00
FOUGERES SEGPA MAHATMA GANDHI	0968	LIGNE 13	keolis Armor-3	3 CHATILLON EN VENDELAIS	FOUGERES	FOUGERES	32,00
FOUGERES LYCEE EDMOND MICHELET	1947	LIGNE 13	keolis Armor-3	3 CHATILLON EN VENDELAIS	FOUGERES	FOUGERES	32,00
FOUGERES COLLEGE JEANNE D'ARC	1997	LIGNE 13	keolis Armor-3	3 CHATILLON EN VENDELAIS	FOUGERES	FOUGERES	32,00
FOUGERES MF RURALE	2025	LIGNE 13	keolis Armor-3	3 CHATILLON EN VENDELAIS	FOUGERES	FOUGERES	32,00
FOUGERES LYCEE GAL ET TECH J. GUEHENNO	0011	LIGNE 09A	keolis Armor-3	3 GOSNE	FOUGERES	FOUGERES	51,00
FOUGERES - LYC PRO PUB J. GUEHENNO	0761	LIGNE 09A	keolis Armor-3	3 GOSNE	FOUGERES	FOUGERES	51,00
FOUGERES LYCEE NOTRE DAME DES MARAIS	0769	LIGNE 09A	keolis Armor-3	3 GOSNE	FOUGERES	FOUGERES	51,00
FOUGERES - LEP PV ST JOSEPH	0788	LIGNE 09A	keolis Armor-3	3 GOSNE	FOUGERES	FOUGERES	51,00
FOUGERES CES MAHATMA GANDHI	0967	LIGNE 09A	keolis Armor-3	3 GOSNE	FOUGERES	FOUGERES	51,00
FOUGERES -SEGPA PB MAHATMA GANDHI	0968	LIGNE 09A	keolis Armor-3	3 GOSNE	FOUGERES	FOUGERES	51,00
FOUGERES LYCEE EDMOND MICHELET	1947	LIGNE 09A	keolis Armor-3	3 GOSNE	FOUGERES	FOUGERES	51,00
FOUGERES -CFA	2043	LIGNE 09A	keolis Armor-3	3 GOSNE	FOUGERES	FOUGERES	51,00
FOUGERES -LYC PRO PB J. GUEHENNO	0761	LIGNE 09A	keolis Armor-3	3 LA BOUEXIERE	FOUGERES	FOUGERES	75,60
FOUGERES -CLG PB THERESE PIERRE	0762	LIGNE 09A	keolis Armor-3	3 LA BOUEXIERE	FOUGERES	FOUGERES	75,60
FOUGERES LYCEE NOTRE DAME DES MARAIS	0769	LIGNE 09A	keolis Armor-3	3 LA BOUEXIERE	FOUGERES	FOUGERES	75,60
FOUGERES COL JEANNE D'ARC	1997	LIGNE 09A	keolis Armor-3	3 LA CHAPELLE ST AUBERT	FOUGERES	FOUGERES	24,00
FOUGERES LYCEE GAL ET TECH J. GUEHENNO	0011	LIGNE 09A	keolis Armor-3	3 LA CHAPELLE ST AUBERT	FOUGERES	FOUGERES	24,00
FOUGERES LYC PROF GUEHENNO	0761	LIGNE 09A	keolis Armor-3	3 LA CHAPELLE ST AUBERT	FOUGERES	FOUGERES	24,00
FOUGERES LYCEE NOTRE DAME DES MARAIS	0769	LIGNE 09A	keolis Armor-3	3 LA CHAPELLE ST AUBERT	FOUGERES	FOUGERES	24,00
FOUGERES COLLEGE STE MARIE	0770	LIGNE 09A	keolis Armor-3	3 LA CHAPELLE ST AUBERT	FOUGERES	FOUGERES	24,00
FOUGERES CES MAHATMA GANDHI	0967	LIGNE 09A	keolis Armor-3	3 LA CHAPELLE ST AUBERT	FOUGERES	FOUGERES	24,00
FOUGERES LYCEE EDMOND MICHELET	1947	LIGNE 09A	keolis Armor-3	3 LA CHAPELLE ST AUBERT	FOUGERES	FOUGERES	24,00
FOUGERES -MF RURALE	2025	LIGNE 09A	keolis Armor-3	3 LA CHAPELLE ST AUBERT	FOUGERES	FOUGERES	24,00
FOUGERES LYCEE GAL ET TECH J. GUEHENNO	0011	LIGNE 18	keolis Armor-3	3 LANDEAN	FOUGERES	FOUGERES	16,00
FOUGERES LYC PROF GUEHENNO	0761	LIGNE 18	keolis Armor-3	3 LANDEAN	FOUGERES	FOUGERES	16,00
FOUGERES -CLG PB THERESE PIERRE	0762	LIGNE 18	keolis Armor-3	3 LANDEAN	FOUGERES	FOUGERES	16,00
FOUGERES LYCEE NOTRE DAME DES MARAIS	0769	LIGNE 18	keolis Armor-3	3 LANDEAN	FOUGERES	FOUGERES	16,00
FOUGERES COLLEGE STE MARIE	0770	LIGNE 18	keolis Armor-3	3 LANDEAN	FOUGERES	FOUGERES	16,00
FOUGERES LEP ST JOSEPH	0788	LIGNE 18	keolis Armor-3	3 LANDEAN	FOUGERES	FOUGERES	16,00
FOUGERES CES MAHATMA GANDHI	0967	LIGNE 18	keolis Armor-3	3 LANDEAN	FOUGERES	FOUGERES	16,00
FOUGERES -SEGPA PB MAHATMA GANDHI	0968	LIGNE 18	keolis Armor-3	3 LANDEAN	FOUGERES	FOUGERES	16,00
FOUGERES LYCEE EDMOND MICHELET	1947	LIGNE 18	keolis Armor-3	3 LANDEAN	FOUGERES	FOUGERES	16,00
FOUGERES COL JEANNE D'ARC	1997	LIGNE 18	keolis Armor-3	3 LANDEAN	FOUGERES	FOUGERES	16,00
FOUGERES MAISON FAMILIALE RURALE	2025	LIGNE 18	keolis Armor-3	3 LANDEAN	FOUGERES	FOUGERES	16,00
FOUGERES -CLG PB MAHATMA GANDHI	967	LIGNE 09A	keolis Armor-3	3 LIFFRE	FOUGERES	FOUGERES	62,00
FOUGERES LYCEE GAL ET TECH J. GUEHENNO	0011	LIGNE 09A	keolis Armor-3	3 LIFFRE	FOUGERES	FOUGERES	62,00
FOUGERES -LYC PRO PB J. GUEHENNO	0761	LIGNE 09A	keolis Armor-3	3 LIFFRE	FOUGERES	FOUGERES	62,00
FOUGERES LYCEE NOTRE DAME DES MARAIS	0769	LIGNE 09A	keolis Armor-3	3 LIFFRE	FOUGERES	FOUGERES	62,00
FOUGERES LEP ST JOSEPH	0788	LIGNE 09A	keolis Armor-3	3 LIFFRE	FOUGERES	FOUGERES	62,00
FOUGERES- LYC JB LE TAILLANDIER/MICHELET	1947	LIGNE 09A	keolis Armor-3	3 LIFFRE	FOUGERES	FOUGERES	62,00
FOUGERES -MF RURALE	2025	LIGNE 09A	keolis Armor-3	3 LIFFRE	FOUGERES	FOUGERES	62,00
FOUGERES LYCEE GAL ET TECH J. GUEHENNO	0011	LIGNE 18	keolis Armor-3	3 LOUVIGNE DU DESERT	FOUGERES	FOUGERES	36,00
FOUGERES LYC PROF GUEHENNO	0761	LIGNE 18	keolis Armor-3	3 LOUVIGNE DU DESERT	FOUGERES	FOUGERES	36,00

Envoyé en préfecture le 25/09/2019
Reçu en préfecture le 25/09/2019
Affiché le
ID : 035-233500016-20190923-19_0401_08-DE

facturation scolaires

FOUGERES COLLEGE THERESE PIERRE	0762	LIGNE 18	keolis Armor-3	3 LOUVIGNE DU DESERT	FOUGERES	FOUGERES 36,00
FOUGERES LYCEE NOTRE DAME DES MARAIS	0769	LIGNE 18	keolis Armor-3	3 LOUVIGNE DU DESERT	FOUGERES	FOUGERES 36,00
FOUGERES COLLEGE STE MARIE	0770	LIGNE 18	keolis Armor-3	3 LOUVIGNE DU DESERT	FOUGERES	FOUGERES 36,00
FOUGERES LEP ST JOSEPH	0788	LIGNE 18	keolis Armor-3	3 LOUVIGNE DU DESERT	FOUGERES	FOUGERES 36,00
ST-AUBIN-DU-CORMIER - LEPA LA RENCONTRE	0940	LIGNE 18	keolis Armor-3	3 LOUVIGNE DU DESERT	FOUGERES	FOUGERES 36,00
FOUGERES CES MAHATMA GANDHI	0967	LIGNE 18	keolis Armor-3	3 LOUVIGNE DU DESERT	FOUGERES	FOUGERES 36,00
FOUGERES CES MAHATMA GANDHI	0968	LIGNE 18	keolis Armor-3	3 LOUVIGNE DU DESERT	FOUGERES	FOUGERES 36,00
FOUGERES LYCEE EDMOND MICHELET	1947	LIGNE 18	keolis Armor-3	3 LOUVIGNE DU DESERT	FOUGERES	FOUGERES 36,00
ST-AUBIN-DU-CORMIER LYCEE J.B. LE TAILLA	1960	LIGNE 18	keolis Armor-3	3 LOUVIGNE DU DESERT	FOUGERES	FOUGERES 36,00
FOUGERES COL JEANNE D'ARC	1997	LIGNE 18	keolis Armor-3	3 LOUVIGNE DU DESERT	FOUGERES	FOUGERES 36,00
FOUGERES MAISON FAMILIALE RURALE	2025	LIGNE 18	keolis Armor-3	3 LOUVIGNE DU DESERT	FOUGERES	FOUGERES 36,00
FOUGERES -CFA	2043	LIGNE 18	keolis Armor-3	3 LOUVIGNE DU DESERT	FOUGERES	FOUGERES 36,00
FOUGERES -LYC PRO PB J. GUEHENNO	0761	LIGNE 17B	keolis Armor-3	3 PONTORSON	FOUGERES	FOUGERES 76,00
FOUGERES -LYC PV ND DES MARAIS	0769	LIGNE 17B	keolis Armor-3	3 PONTORSON	FOUGERES	FOUGERES 76,00
FOUGERES LEP ST JOSEPH	0788	LIGNE 17B	keolis Armor-3	3 PONTORSON	FOUGERES	FOUGERES 76,00
FOUGERES LYCEE EDMOND MICHELET	1947	LIGNE 17B	keolis Armor-3	3 PONTORSON	FOUGERES	FOUGERES 76,00
FOUGERES -CFA	2043	LIGNE 17B	keolis Armor-3	3 PONTORSON	FOUGERES	FOUGERES 76,00
FOUGERES - BEAUTE FORMATION	FO01	LIGNE 17B	keolis Armor-3	3 PONTORSON	FOUGERES	FOUGERES 76,00
FOUGERES - LYC JEAN GUEHENNO	0011	LIGNE 09A	keolis Armor-3	3 RENNES	FOUGERES	FOUGERES 100,00
FOUGERES LYC PROF GUEHENNO	0761	LIGNE 09A	keolis Armor-3	3 RENNES	FOUGERES	FOUGERES 100,00
FOUGERES LYCEE NOTRE DAME DES MARAIS	0769	LIGNE 09A	keolis Armor-3	3 RENNES	FOUGERES	FOUGERES 100,00
FOUGERES - LEP PV ST JOSEPH	0788	LIGNE 09A	keolis Armor-3	3 RENNES	FOUGERES	FOUGERES 100,00
FOUGERES -CLG PV JEANNE D'ARC	1997	LIGNE 09A	keolis Armor-3	3 RENNES	FOUGERES	FOUGERES 100,00
FOUGERES -MF RURALE	2025	LIGNE 09A	keolis Armor-3	3 RENNES	FOUGERES	FOUGERES 100,00
FOUGERES LYCEE GAL ET TECH J. GUEHENNO	0011	LIGNE 09A	keolis Armor-3	3 ROMAGNE	FOUGERES	FOUGERES 14,00
FOUGERES - LYC JEAN GUEHENNO	0011	LIGNE 17B	keolis Armor-3	3 ROMAGNE	FOUGERES	FOUGERES 14,00
VITRE - LEP LA CHAMPAGNE	0709	LIGNE 09A	keolis Armor-3	3 ROMAGNE	FOUGERES	FOUGERES 14,00
FOUGERES LYC PROF GUEHENNO	0761	LIGNE 09A	keolis Armor-3	3 ROMAGNE	FOUGERES	FOUGERES 14,00
FOUGERES - LYC PRO PUB J. GUEHENNO	0761	LIGNE 17B	keolis Armor-3	3 ROMAGNE	FOUGERES	FOUGERES 14,00
FOUGERES COLLEGE THERESE PIERRE	0762	LIGNE 09A	keolis Armor-3	3 ROMAGNE	FOUGERES	FOUGERES 14,00
FOUGERES COLLEGE THERESE PIERRE	0762	LIGNE 17B	keolis Armor-3	3 ROMAGNE	FOUGERES	FOUGERES 14,00
FOUGERES LYCEE NOTRE DAME DES MARAIS	0769	LIGNE 09A	keolis Armor-3	3 ROMAGNE	FOUGERES	FOUGERES 14,00
FOUGERES LYCEE NOTRE DAME DES MARAIS	0769	LIGNE 17B	keolis Armor-3	3 ROMAGNE	FOUGERES	FOUGERES 14,00
FOUGERES COLLEGE STE MARIE	0770	LIGNE 09A	keolis Armor-3	3 ROMAGNE	FOUGERES	FOUGERES 14,00
FOUGERES COLLEGE STE MARIE	0770	LIGNE 17B	keolis Armor-3	3 ROMAGNE	FOUGERES	FOUGERES 14,00
FOUGERES - LEP PV ST JOSEPH	0788	LIGNE 09A	keolis Armor-3	3 ROMAGNE	FOUGERES	FOUGERES 14,00
FOUGERES CES MAHATMA GANDHI	0967	LIGNE 09A	keolis Armor-3	3 ROMAGNE	FOUGERES	FOUGERES 14,00
FOUGERES CES MAHATMA GANDHI	0968	LIGNE 09A	keolis Armor-3	3 ROMAGNE	FOUGERES	FOUGERES 14,00
FOUGERES CES MAHATMA GANDHI	0968	LIGNE 17B	keolis Armor-3	3 ROMAGNE	FOUGERES	FOUGERES 14,00
FOUGERES LYCEE EDMOND MICHELET	1947	LIGNE 09A	keolis Armor-3	3 ROMAGNE	FOUGERES	FOUGERES 14,00
FOUGERES COL JEANNE D'ARC	1997	LIGNE 09A	keolis Armor-3	3 ROMAGNE	FOUGERES	FOUGERES 14,00
FOUGERES -MF RURALE	2025	LIGNE 09A	keolis Armor-3	3 ROMAGNE	FOUGERES	FOUGERES 14,00
FOUGERES - MFR	2025	LIGNE 17B	keolis Armor-3	3 ROMAGNE	FOUGERES	FOUGERES 14,00
FOUGERES LYCEE GAL ET TECH J. GUEHENNO	0011	LIGNE 09A	keolis Armor-3	3 ST AUBIN DU CORMIER	FOUGERES	FOUGERES 41,00
FOUGERES LYC PROF GUEHENNO	0761	LIGNE 09A	keolis Armor-3	3 ST AUBIN DU CORMIER	FOUGERES	FOUGERES 41,00
FOUGERES LYCEE NOTRE DAME DES MARAIS	0769	LIGNE 09A	keolis Armor-3	3 ST AUBIN DU CORMIER	FOUGERES	FOUGERES 41,00
FOUGERES -CLG PV STE MARIE	0770	LIGNE 09A	keolis Armor-3	3 ST AUBIN DU CORMIER	FOUGERES	FOUGERES 41,00
FOUGERES LEP ST JOSEPH	0788	LIGNE 09A	keolis Armor-3	3 ST AUBIN DU CORMIER	FOUGERES	FOUGERES 41,00
FOUGERES CES MAHATMA GANDHI	0967	LIGNE 09A	keolis Armor-3	3 ST AUBIN DU CORMIER	FOUGERES	FOUGERES 41,00
FOUGERES CES MAHATMA GANDHI	0968	LIGNE 09A	keolis Armor-3	3 ST AUBIN DU CORMIER	FOUGERES	FOUGERES 41,00
FOUGERES LYCEE EDMOND MICHELET	1947	LIGNE 09A	keolis Armor-3	3 ST AUBIN DU CORMIER	FOUGERES	FOUGERES 41,00
FOUGERES COL JEANNE D'ARC	1997	LIGNE 09A	keolis Armor-3	3 ST AUBIN DU CORMIER	FOUGERES	FOUGERES 41,00
FOUGERES - MFR	2025	LIGNE 09A	keolis Armor-3	3 ST AUBIN DU CORMIER	FOUGERES	FOUGERES 41,00
FOUGERES -CFA	2043	LIGNE 09A	keolis Armor-3	3 ST AUBIN DU CORMIER	FOUGERES	FOUGERES 41,00
FOUGERES LYCEE GAL ET TECH J. GUEHENNO	0011	LIGNE 17B	keolis Armor-3	3 ST BRICE EN COGLES	FOUGERES	FOUGERES 38,00
FOUGERES LYC PROF GUEHENNO	0761	LIGNE 17B	keolis Armor-3	3 ST BRICE EN COGLES	FOUGERES	FOUGERES 38,00
FOUGERES COLLEGE THERESE PIERRE	0762	LIGNE 17B	keolis Armor-3	3 ST BRICE EN COGLES	FOUGERES	FOUGERES 38,00
FOUGERES LYCEE NOTRE DAME DES MARAIS	0769	LIGNE 17B	keolis Armor-3	3 ST BRICE EN COGLES	FOUGERES	FOUGERES 38,00
FOUGERES LEP ST JOSEPH	0788	LIGNE 17B	keolis Armor-3	3 ST BRICE EN COGLES	FOUGERES	FOUGERES 38,00
ST-AUBIN-DU-CORMIER - LEPA LA RENCONTRE	0940	LIGNE 17B	keolis Armor-3	3 ST BRICE EN COGLES	FOUGERES	FOUGERES 38,00
FOUGERES -CLG PB MAHATMA GANDHI	0967	LIGNE 17B	keolis Armor-3	3 ST BRICE EN COGLES	FOUGERES	FOUGERES 38,00
FOUGERES CES MAHATMA GANDHI	0968	LIGNE 17B	keolis Armor-3	3 ST BRICE EN COGLES	FOUGERES	FOUGERES 38,00
FOUGERES ECOLE ST JOSEPH BONABRY	1311	LIGNE 17B	keolis Armor-3	3 ST BRICE EN COGLES	FOUGERES	FOUGERES 38,00
FOUGERES LYCEE EDMOND MICHELET	1947	LIGNE 17B	keolis Armor-3	3 ST BRICE EN COGLES	FOUGERES	FOUGERES 38,00
ST-AUBIN-DU-CORMIER LYCEE J.B. LE TAILLA	1960	LIGNE 17B	keolis Armor-3	3 ST BRICE EN COGLES	FOUGERES	FOUGERES 38,00
FOUGERES COL JEANNE D'ARC	1997	LIGNE 17B	keolis Armor-3	3 ST BRICE EN COGLES	FOUGERES	FOUGERES 38,00
FOUGERES MAISON FAMILIALE RURALE	2025	LIGNE 17B	keolis Armor-3	3 ST BRICE EN COGLES	FOUGERES	FOUGERES 38,00
FOUGERES -CFA	2043	LIGNE 17B	keolis Armor-3	3 ST BRICE EN COGLES	FOUGERES	FOUGERES 38,00
FOUGERES LYCEE GAL ET TECH J. GUEHENNO	0011	LIGNE 17B	keolis Armor-3	3 ST ETIENNE EN COGLES	FOUGERES	FOUGERES 32,00
FOUGERES -LYC PRO PB J. GUEHENNO	0761	LIGNE 17B	keolis Armor-3	3 ST ETIENNE EN COGLES	FOUGERES	FOUGERES 32,00
FOUGERES LYCEE NOTRE DAME DES MARAIS	0769	LIGNE 17B	keolis Armor-3	3 ST ETIENNE EN COGLES	FOUGERES	FOUGERES 32,00
FOUGERES COLLEGE STE MARIE	0770	LIGNE 17B	keolis Armor-3	3 ST ETIENNE EN COGLES	FOUGERES	FOUGERES 32,00
FOUGERES LEP ST JOSEPH	0788	LIGNE 17B	keolis Armor-3	3 ST ETIENNE EN COGLES	FOUGERES	FOUGERES 32,00
FOUGERES CES MAHATMA GANDHI	0967	LIGNE 17B	keolis Armor-3	3 ST ETIENNE EN COGLES	FOUGERES	FOUGERES 32,00
FOUGERES -SEGPA PB MAHATMA GANDHI	0968	LIGNE 17B	keolis Armor-3	3 ST ETIENNE EN COGLES	FOUGERES	FOUGERES 32,00
FOUGERES LYCEE EDMOND MICHELET	1947	LIGNE 17B	keolis Armor-3	3 ST ETIENNE EN COGLES	FOUGERES	FOUGERES 32,00
ST-AUBIN-DU-CORMIER LYCEE J.B. LE TAILLA	1960	LIGNE 17B	keolis Armor-3	3 ST ETIENNE EN COGLES	FOUGERES	FOUGERES 32,00
FOUGERES COL JEANNE D'ARC	1997	LIGNE 17B	keolis Armor-3	3 ST ETIENNE EN COGLES	FOUGERES	FOUGERES 32,00
FOUGERES MAISON FAMILIALE RURALE	2025	LIGNE 17B	keolis Armor-3	3 ST ETIENNE EN COGLES	FOUGERES	FOUGERES 32,00
FOUGERES -LYC PB JEAN GUEHENNO	0011	LIGNE 18	keolis Armor-3	3 ST GEORGES DE REINTEMBAU	FOUGERES	FOUGERES 40,00
FOUGERES -CLG PB THERESE PIERRE	0762	LIGNE 18	keolis Armor-3	3 ST GEORGES DE REINTEMBAU	FOUGERES	FOUGERES 40,00
FOUGERES LYCEE GAL ET TECH J. GUEHENNO	0011	LIGNE 17B	keolis Armor-3	3 ST GERMAIN EN COGLES	FOUGERES	FOUGERES 24,00
FOUGERES - LYC PRO PUB J. GUEHENNO	0761	LIGNE 17B	keolis Armor-3	3 ST GERMAIN EN COGLES	FOUGERES	FOUGERES 24,00
FOUGERES COLLEGE THERESE PIERRE	0762	LIGNE 17B	keolis Armor-3	3 ST GERMAIN EN COGLES	FOUGERES	FOUGERES 24,00
FOUGERES LYCEE NOTRE DAME DES MARAIS	0769	LIGNE 17B	keolis Armor-3	3 ST GERMAIN EN COGLES	FOUGERES	FOUGERES 24,00
FOUGERES COLLEGE STE MARIE	0770	LIGNE 17B	keolis Armor-3	3 ST GERMAIN EN COGLES	FOUGERES	FOUGERES 24,00
FOUGERES LEP ST JOSEPH	0788	LIGNE 17B	keolis Armor-3	3 ST GERMAIN EN COGLES	FOUGERES	FOUGERES 24,00
FOUGERES CES MAHATMA GANDHI	0967	LIGNE 17B	keolis Armor-3	3 ST GERMAIN EN COGLES	FOUGERES	FOUGERES 24,00
FOUGERES CES MAHATMA GANDHI	0968	LIGNE 17B	keolis Armor-3	3 ST GERMAIN EN COGLES	FOUGERES	FOUGERES 24,00
FOUGERES LYCEE EDMOND MICHELET	1947	LIGNE 17B	keolis Armor-3	3 ST GERMAIN EN COGLES	FOUGERES	FOUGERES 24,00
FOUGERES COL JEANNE D'ARC	1997	LIGNE 17B	keolis Armor-3	3 ST GERMAIN EN COGLES	FOUGERES	FOUGERES 24,00
FOUGERES LYCEE GAL ET TECH J. GUEHENNO	0011	LIGNE 09A	keolis Armor-3	3 ST JEAN SUR COUESNON	FOUGERES	FOUGERES 33,00
FOUGERES -LYC PRO PB J. GUEHENNO	0761	LIGNE 09A	keolis Armor-3	3 ST JEAN SUR COUESNON	FOUGERES	FOUGERES 33,00
FOUGERES -CLG PB THERESE PIERRE	0762	LIGNE 09A	keolis Armor-3	3 ST JEAN SUR COUESNON	FOUGERES	FOUGERES 33,00
FOUGERES LYCEE NOTRE DAME DES MARAIS	0769	LIGNE 09A	keolis Armor-3	3 ST JEAN SUR COUESNON	FOUGERES	FOUGERES 33,00
FOUGERES -CLG PV STE MARIE	0770	LIGNE 09A	keolis Armor-3	3 ST JEAN SUR COUESNON	FOUGERES	FOUGERES 33,00
FOUGERES LEP ST JOSEPH	0788	LIGNE 09A	keolis Armor-3	3 ST JEAN SUR COUESNON	FOUGERES	FOUGERES 33,00
FOUGERES CES MAHATMA GANDHI	0967	LIGNE 09A	keolis Armor-3	3 ST JEAN SUR COUESNON	FOUGERES	FOUGERES 33,00
FOUGERES CES MAHATMA GANDHI	0968	LIGNE 09A	keolis Armor-3	3 ST JEAN SUR COUESNON	FOUGERES	FOUGERES 33,00
FOUGERES LYCEE EDMOND MICHELET	1947	LIGNE 09A	keolis Armor-3	3 ST JEAN SUR COUESNON	FOUGERES	FOUGERES 33,00
FOUGERES -MF RURALE	2025	LIGNE 09A	keolis Armor-3	3 ST JEAN SUR COUESNON	FOUGERES	FOUGERES 33,00
FOUGERES LYCEE GAL ET TECH J. GUEHENNO	0011	LIGNE 09A	keolis Armor-3	3 ST MARC SUR COUESNON	FOUGERES	FOUGERES 29,00
FOUGERES LYC PROF GUEHENNO	0761	LIGNE 09A	keolis Armor-3	3 ST MARC SUR COUESNON	FOUGERES	FOUGERES 29,00
FOUGERES -CLG PB THERESE PIERRE	0762	LIGNE 09A	keolis Armor-3	3 ST MARC SUR COUESNON	FOUGERES	FOUGERES 29,00
FOUGERES LYCEE NOTRE DAME DES MARAIS	0769	LIGNE 09A	keolis Armor-3	3 ST MARC SUR COUESNON	FOUGERES	FOUGERES 29,00
FOUGERES LEP ST JOSEPH	0788	LIGNE 09A	keolis Armor-3	3 ST MARC SUR COUESNON	FOUGERES	FOUGERES 29,00
FOUGERES LYCEE EDMOND MICHELET	1947	LIGNE 09A	keolis Armor-3	3 ST MARC SUR COUESNON	FOUGERES	FOUGERES 29,00
FOUGERES - MFR	2025	LIGNE 09A	keolis Armor-3	3 ST MARC SUR COUESNON	FOUGERES	FOUGERES 29,00
FOUGERES LYCEE GAL ET TECH J. GUEHENNO	0011	LIGNE 17B	keolis Armor-3	3 ST OUEN LA ROUERIE	FOUGERES	FOUGERES 48,00
FOUGERES -LYC PRO PB J. GUEHENNO	0761	LIGNE 17B	keolis Armor-3	3 ST OUEN LA ROUERIE	FOUGERES	FOUGERES 48,00
FOUGERES LYCEE NOTRE DAME DES MARAIS	0769	LIGNE 17B	keolis Armor-3	3 ST OUEN LA ROUERIE	FOUGERES	FOUGERES 48,00
FOUGERES LEP ST JOSEPH	0788	LIGNE 17B	keolis Armor-3	3 ST OUEN LA ROUERIE	FOUGERES	FOUGERES 48,00
FOUGERES CES MAHATMA GANDHI	0967	LIGNE 17B	keolis Armor-3	3 ST OUEN LA ROUERIE	FOUGERES	FOUGERES 48,00
FOUGERES CES MAHATMA GANDHI	0968	LIGNE 17B	keolis Armor-3	3 ST OUEN LA ROUERIE	FOUGERES	FOUGERES 48,00

Envoyé en préfecture le 25/09/2019
Reçu en préfecture le 25/09/2019
Affiché le
ID : 035-233500016-20190923-19_0401_08-DE

facturation scolaires

FOUGERES LYCEE EDMOND MICHELET	1947	LIGNE 17B	keolis Armor-3	3 ST OUEN LA ROUERIE	FOUGERES	FOUGERES	64,00
FOUGERES MAISON FAMILIALE RURALE	2025	LIGNE 17B	keolis Armor-3	3 ST OUEN LA ROUERIE	FOUGERES	FOUGERES	64,00
FOUGERES -LYC PB JEAN GUEHENNO	0011	LIGNE 09A	keolis Armor-3	3 THORIGNE FOUILLARD	FOUGERES	FOUGERES	52,00
FOUGERES -CLG PB THERESE PIERRE	0762	LIGNE 09A	keolis Armor-3	3 THORIGNE FOUILLARD	FOUGERES	FOUGERES	52,00
FOUGERES -CLG PV STE MARIE	0770	LIGNE 09A	keolis Armor-3	3 THORIGNE FOUILLARD	FOUGERES	FOUGERES	52,00
FOUGERES LYCEE EDMOND MICHELET	1947	LIGNE 09A	keolis Armor-3	3 THORIGNE FOUILLARD	FOUGERES	FOUGERES	52,00
FOUGERES LYCEE GAL ET TECH J. GUEHENNO	0011	LIGNE 17B	keolis Armor-3	3 TREMBLAY	FOUGERES	FOUGERES	52,00
FOUGERES LYC PROF GUEHENNO	0761	LIGNE 17B	keolis Armor-3	3 TREMBLAY	FOUGERES	FOUGERES	52,00
FOUGERES -CLG PB THERESE PIERRE	0762	LIGNE 17B	keolis Armor-3	3 TREMBLAY	FOUGERES	FOUGERES	52,00
FOUGERES LYCEE NOTRE DAME DES MARAIS	0769	LIGNE 17B	keolis Armor-3	3 TREMBLAY	FOUGERES	FOUGERES	52,00
FOUGERES LEP ST JOSEPH	0788	LIGNE 17B	keolis Armor-3	3 TREMBLAY	FOUGERES	FOUGERES	52,00
FOUGERES CES MAHATMA GANDHI	0967	LIGNE 17B	keolis Armor-3	3 TREMBLAY	FOUGERES	FOUGERES	52,00
FOUGERES LYCEE EDMOND MICHELET	1947	LIGNE 17B	keolis Armor-3	3 TREMBLAY	FOUGERES	FOUGERES	52,00
ST-AUBIN-DU-CORMIER LYCEE J.B. LE TAILLA	1960	LIGNE 17B	keolis Armor-3	3 TREMBLAY	FOUGERES	FOUGERES	52,00
FOUGERES COL JEANNE D'ARC	1997	LIGNE 17B	keolis Armor-3	3 TREMBLAY	FOUGERES	FOUGERES	52,00
FOUGERES MAISON FAMILIALE RURALE	2025	LIGNE 17B	keolis Armor-3	3 TREMBLAY	FOUGERES	FOUGERES	52,00
FOUGERES LYCEE GAL ET TECH J. GUEHENNO	0011	LIGNE 13	keolis Armor-3	3 VITRE	FOUGERES	FOUGERES	68,00
FOUGERES LYC PROF GUEHENNO	0761	LIGNE 13	keolis Armor-3	3 VITRE	FOUGERES	FOUGERES	68,00
FOUGERES LYCEE NOTRE DAME DES MARAIS	0769	LIGNE 13	keolis Armor-3	3 VITRE	FOUGERES	FOUGERES	68,00
FOUGERES LEP ST JOSEPH	0788	LIGNE 13	keolis Armor-3	3 VITRE	FOUGERES	FOUGERES	68,00
ST-AUBIN-DU-CORMIER LEPA LA RENCONTRE	0940	LIGNE 13	keolis Armor-3	3 VITRE	FOUGERES	FOUGERES	68,00
FOUGERES CES MAHATMA GANDHI	0967	LIGNE 13	keolis Armor-3	3 VITRE	FOUGERES	FOUGERES	68,00
FOUGERES LYCEE EDMOND MICHELET	1947	LIGNE 13	keolis Armor-3	3 VITRE	FOUGERES	FOUGERES	68,00
FOUGERES MAISON FAMILIALE RURALE	2025	LIGNE 13	keolis Armor-3	3 VITRE	FOUGERES	FOUGERES	68,00
FOUGERES CFA	2043	LIGNE 13	keolis Armor-3	3 VITRE	FOUGERES	FOUGERES	68,00
LIFFRE -CLG PV ST MICHEL	0867	LIGNE 09A	keolis Armor-3	3 RENNES	LIFFRE	LIFFRE	36,00
LIFFRE -CLG PV ST MICHEL	0867	LIGNE 09A	keolis Armor-3	3 ST AUBIN DU CORMIER	LIFFRE	LIFFRE	21,00
LIFFRE -CLG PB MARTIN LUTHER KING	1790	LIGNE 09A	keolis Armor-3	3 ST AUBIN DU CORMIER	LIFFRE	LIFFRE	21,00
LOUVIGNE-DU-DESERT -EC PB LE TENSORER	0323	LIGNE 18	keolis Armor-3	3 LANDEAN	LOUVIGNE DU DESERT	LOUVIGNE DU DESERT	16,00
RENNES LYCEE JEAN MACE	0026	LIGNE 04A	keolis Armor-3	3 ANDOUILLE NEUVILLE	RENNES	Fac de Droit	43,80
RENNES -LYC PB JOLIOT CURIE	0029	LIGNE 04A	keolis Armor-3	3 ANDOUILLE NEUVILLE	RENNES	Joliot Curie	40,80
RENNES -LYC PB MENDES FRANCE	0030	LIGNE 04A	keolis Armor-3	3 ANDOUILLE NEUVILLE	RENNES	Gare routière	48,00
RENNES LYC PROF. LOUIS GUILLOUX	0032	LIGNE 04A	keolis Armor-3	3 ANDOUILLE NEUVILLE	RENNES	Gare routière	48,00
RENNES COL ECHANGE	0759	LIGNE 04A	keolis Armor-3	3 ANDOUILLE NEUVILLE	RENNES	Gare routière	48,00
RENNES LYC PRI ST MARTIN	0777	LIGNE 04A	keolis Armor-3	3 ANDOUILLE NEUVILLE	RENNES	Fac de Droit	43,80
RENNES -LYC PV ASSOMPTION	0778	LIGNE 04A	keolis Armor-3	3 ANDOUILLE NEUVILLE	RENNES	Painlevé	42,20
RENNES -LYC PV STE GENEVIEVE	0783	LIGNE 04A	keolis Armor-3	3 ANDOUILLE NEUVILLE	RENNES	Gare routière	48,00
CESSON-SEVIGNE - LYCEE OZANAM	0793	LIGNE 04A	keolis Armor-3	3 ANDOUILLE NEUVILLE	RENNES	Gare routière	48,00
RENNES LYCEE PRIVE DE LA SALLE	0795	LIGNE 04A	keolis Armor-3	3 ANDOUILLE NEUVILLE	RENNES	Metz Volney	42,80
RENNES LYC PRI STE JEANNE D'ARC	0797	LIGNE 04A	keolis Armor-3	3 ANDOUILLE NEUVILLE	RENNES	Metz Volney	42,80
RENNES LYC PRI STE THERESE	0840	LIGNE 04A	keolis Armor-3	3 ANDOUILLE NEUVILLE	RENNES	Gare routière	48,00
RENNES LYCEE LA LANDE DU BREIL	1047	LIGNE 04A	keolis Armor-3	3 ANDOUILLE NEUVILLE	RENNES	Gare routière	48,00
RENNES LYC PROF. COETLOGON	1878	LIGNE 04A	keolis Armor-3	3 ANDOUILLE NEUVILLE	RENNES	Gare routière	48,00
RENNES -LYC PRO PB JEAN JAURES	31	LIGNE 04A	keolis Armor-3	2 ANTRAIN	RENNES	Gare routière	92,00
RENNES -LYC PB JEAN MACE	0026	LIGNE 04A	keolis Armor-3	2 ANTRAIN	RENNES	Fac de Droit	87,60
RENNES LYCEE LA LANDE DU BREIL	1047	LIGNE 04A	keolis Armor-3	2 ANTRAIN	RENNES	Gare routière	92,00
RENNES LYC PROF. COETLOGON	1878	LIGNE 04A	keolis Armor-3	2 ANTRAIN	RENNES	Gare routière	92,00
RENNES LYCEE JEAN MACE	0026	LIGNE 04A	keolis Armor-3	3 AUBIGNE	RENNES	Fac de Droit	43,80
RENNES LYC PUB JOLIOT CURIE	0029	LIGNE 04A	keolis Armor-3	3 AUBIGNE	RENNES	Joliot Curie	40,80
RENNES LYC PUB MENDES FRANCE	0030	LIGNE 04A	keolis Armor-3	3 AUBIGNE	RENNES	Gare routière	48,00
RENNES -LYC PRO PB LOUIS GUILLOUX	0032	LIGNE 04A	keolis Armor-3	3 AUBIGNE	RENNES	Gare routière	48,00
RENNES LYC CHATEAUBRIAND	0710	LIGNE 04A	keolis Armor-3	3 AUBIGNE	RENNES	Joliot Curie	40,80
RENNES LYC PRI ST VINCENT	0776	LIGNE 04A	keolis Armor-3	3 AUBIGNE	RENNES	Fossés	45,60
RENNES LYC PRI ST MARTIN	0777	LIGNE 04A	keolis Armor-3	3 AUBIGNE	RENNES	Fac de Droit	43,80
RENNES LYCEE PRIVE ASSOMPTION	0778	LIGNE 04A	keolis Armor-3	3 AUBIGNE	RENNES	Painlevé	42,20
CESSON-SEVIGNE - LGT SAINT ETIENNE	0793	LIGNE 04A	keolis Armor-3	3 AUBIGNE	RENNES	Gare routière	48,00
RENNES LYCEE PRIVE DE LA SALLE	0795	LIGNE 04A	keolis Armor-3	3 AUBIGNE	RENNES	Metz Volney	42,80
RENNES LYC PRI STE JEANNE D'ARC	0797	LIGNE 04A	keolis Armor-3	3 AUBIGNE	RENNES	Metz Volney	42,80
RENNES LYCEE LA LANDE DU BREIL	1047	LIGNE 04A	keolis Armor-3	3 AUBIGNE	RENNES	Gare routière	48,00
RENNES LYCEE PROF. CHARLES TILLON	1054	LIGNE 04A	keolis Armor-3	3 AUBIGNE	RENNES	Gare routière	48,00
RENNES -CLG PB ANNE DE BRETAGNE	1638	LIGNE 04A	keolis Armor-3	3 AUBIGNE	RENNES	Fossés	45,60
RENNES -LYC PRO PB MENDES FRANCE	1789	LIGNE 04A	keolis Armor-3	3 AUBIGNE	RENNES	Gare routière	48,00
RENNES LYC PROF. COETLOGON	1878	LIGNE 04A	keolis Armor-3	3 AUBIGNE	RENNES	Gare routière	48,00
RENNES -CM. ET P. RENNES BEAULIEU	1926	LIGNE 04A	keolis Armor-3	3 AUBIGNE	RENNES	Joliot Curie	40,80
RENNES LYCEE V. ET H. BASCH	2009	LIGNE 04A	keolis Armor-3	3 AUBIGNE	RENNES	Gare routière	48,00
RENNES COL ST VINCENT	2069	LIGNE 04A	keolis Armor-3	3 AUBIGNE	RENNES	Fossés	45,60
RENNES COL DE L'ASSOMPTION	2070	LIGNE 04A	keolis Armor-3	3 AUBIGNE	RENNES	Painlevé	42,20
RENNES LYCEE EMILE ZOLA	0024	LIGNE 04B	keolis Armor-3	3 CHASNE SUR ILLET	RENNES	Kergus	37,00
RENNES LYCEE JEAN MACE	0026	LIGNE 04B	keolis Armor-3	3 CHASNE SUR ILLET	RENNES	Fac de Droit	33,80
RENNES - COL PUB LES GAYEULLES	0027	LIGNE 04B	keolis Armor-3	3 CHASNE SUR ILLET	RENNES	Joliot Curie	30,80
RENNES LYCEE PUB BREQUIGNY	0028	LIGNE 04B	keolis Armor-3	3 CHASNE SUR ILLET	RENNES	Gare routière	38,00
RENNES LYC PUB JOLIOT CURIE	0029	LIGNE 04B	keolis Armor-3	3 CHASNE SUR ILLET	RENNES	Joliot Curie	30,80
RENNES -LYC PB MENDES FRANCE	0030	LIGNE 04B	keolis Armor-3	3 CHASNE SUR ILLET	RENNES	Gare routière	38,00
RENNES -LYC PRO PB JEAN JAURES	0031	LIGNE 04B	keolis Armor-3	3 CHASNE SUR ILLET	RENNES	Gare routière	38,00
RENNES -LYC PRO PB LOUIS GUILLOUX	0032	LIGNE 04B	keolis Armor-3	3 CHASNE SUR ILLET	RENNES	Gare routière	38,00
RENNES LYC CHATEAUBRIAND	0710	LIGNE 04B	keolis Armor-3	3 CHASNE SUR ILLET	RENNES	Joliot Curie	30,80
RENNES -LYC PV ST VINCENT-LA PROVIDENCE	0776	LIGNE 04B	keolis Armor-3	3 CHASNE SUR ILLET	RENNES	Fossés	35,60
RENNES LYC PRI ST MARTIN	0777	LIGNE 04B	keolis Armor-3	3 CHASNE SUR ILLET	RENNES	Fac de Droit	33,80
RENNES LYCEE PRIVE ASSOMPTION	0778	LIGNE 04B	keolis Armor-3	3 CHASNE SUR ILLET	RENNES	Painlevé	32,20
RENNES LYC PRI STE GENEVIEVE	0783	LIGNE 04B	keolis Armor-3	3 CHASNE SUR ILLET	RENNES	Gare routière	38,00
CESSON-SEVIGNE - LGT SAINT ETIENNE	0793	LIGNE 04B	keolis Armor-3	3 CHASNE SUR ILLET	RENNES	Gare routière	38,00
RENNES LYCEE PRIVE DE LA SALLE	0795	LIGNE 04B	keolis Armor-3	3 CHASNE SUR ILLET	RENNES	Metz Volney	32,80
RENNES LYC PRI STE JEANNE D'ARC	0797	LIGNE 04B	keolis Armor-3	3 CHASNE SUR ILLET	RENNES	Metz Volney	32,80
RENNES LYCEE LA LANDE DU BREIL	1047	LIGNE 04B	keolis Armor-3	3 CHASNE SUR ILLET	RENNES	Gare routière	38,00
RENNES -LYC PRO PB CHARLES TILLON	1054	LIGNE 04B	keolis Armor-3	3 CHASNE SUR ILLET	RENNES	Gare routière	38,00
RENNES -CLG PB ANNE DE BRETAGNE	1638	LIGNE 04B	keolis Armor-3	3 CHASNE SUR ILLET	RENNES	Fossés	35,60
RENNES LYC PROF. COETLOGON	1878	LIGNE 04B	keolis Armor-3	3 CHASNE SUR ILLET	RENNES	Gare routière	38,00
ST-GREGOIRE -MF HORTICOLE LES RABINARDI	1976	LIGNE 04B	keolis Armor-3	3 CHASNE SUR ILLET	RENNES	Gare routière	38,00
RENNES LYCEE VHB	2009	LIGNE 04B	keolis Armor-3	3 CHASNE SUR ILLET	RENNES	Gare routière	38,00
RENNES -CLG PV ST VINCENT- LA PROVIDENCE	2069	LIGNE 04B	keolis Armor-3	3 CHASNE SUR ILLET	RENNES	Fossés	35,60
RENNES -LYC PV ST MARTIN	777	LIGNE 09B	keolis Armor-3	3 DOURDAIN	RENNES	Fac de Droit	57,40
RENNES LYCEE EMILE ZOLA	0024	LIGNE 09B	keolis Armor-3	3 DOURDAIN	RENNES	Kergus	60,60
RENNES - LYC PUB JEAN MACE	0026	LIGNE 09B	keolis Armor-3	3 DOURDAIN	RENNES	Fac de Droit	57,40
RENNES -LYC PB JOLIOT CURIE	0029	LIGNE 09B	keolis Armor-3	3 DOURDAIN	RENNES	Joliot Curie	54,40
RENNES -LYC PRO PB JEAN JAURES	0031	LIGNE 09B	keolis Armor-3	3 DOURDAIN	RENNES	Gare routière	61,60
RENNES -LYC PRO PB LOUIS GUILLOUX	0032	LIGNE 09B	keolis Armor-3	3 DOURDAIN	RENNES	ZA St Sulpice	51,60
RENNES LYCEE PRO JOLIOT CURIE	0060	LIGNE 09B	keolis Armor-3	3 DOURDAIN	RENNES	Joliot Curie	54,40
RENNES LYC CHATEAUBRIAND	0710	LIGNE 09B	keolis Armor-3	3 DOURDAIN	RENNES	Joliot Curie	54,40
RENNES -LYC PV ST MARTIN	0777	LIGNE 09B	keolis Armor-3	3 DOURDAIN	RENNES	Fac de Droit	57,40
RENNES LYCEE PRIVE ASSOMPTION	0778	LIGNE 09B	keolis Armor-3	3 DOURDAIN	RENNES	Painlevé	55,80
RENNES -LYC PV J.B. DE LA SALLE	0795	LIGNE 09B	keolis Armor-3	3 DOURDAIN	RENNES	Metz Volney	56,40
RENNES LYC PRI STE JEANNE D'ARC	0797	LIGNE 09B	keolis Armor-3	3 DOURDAIN	RENNES	Metz Volney	56,40
RENNES LYCEE LA LANDE DU BREIL	1047	LIGNE 09B	keolis Armor-3	3 DOURDAIN	RENNES	Gare routière	61,60
RENNES -LYC PRO PB CHARLES TILLON	1054	LIGNE 09B	keolis Armor-3	3 DOURDAIN	RENNES	Gare routière	61,60
RENNES LYCEE JEAN MACE	0026	LIGNE 04B	keolis Armor-3	3 ERCE PRES LIFFRE	RENNES	Fac de Droit	43,80
RENNES LYCEE PUB BREQUIGNY	0028	LIGNE 04B	keolis Armor-3	3 ERCE PRES LIFFRE	RENNES	Gare routière	48,00
RENNES LYC PUB JOLIOT CURIE	0029	LIGNE 04B	keolis Armor-3	3 ERCE PRES LIFFRE	RENNES	Joliot Curie	40,80
RENNES - LYC PUB MENDES FRANCE	0030	LIGNE 04B	keolis Armor-3	3 ERCE PRES LIFFRE	RENNES	Gare routière	48,00
RENNES LYC PROF. JEAN JAURES	0031	LIGNE 04B	keolis Armor-3	3 ERCE PRES LIFFRE	RENNES	Gare routière	48,00
RENNES LYC PROF. LOUIS GUILLOUX	0032	LIGNE 04B	keolis Armor-3	3 ERCE PRES LIFFRE	RENNES	Gare routière	48,00
RENNES LYC CHATEAUBRIAND	0710	LIGNE 04B	keolis Armor-3	3 ERCE PRES LIFFRE	RENNES	Joliot Curie	40,80
RENNES LYC PRI ST MARTIN	0777	LIGNE 04B	keolis Armor-3	3 ERCE PRES LIFFRE	RENNES	Fac de Droit	43,80
RENNES LYCEE PRIVE ASSOMPTION	0778	LIGNE 04B	keolis Armor-3	3 ERCE PRES LIFFRE	RENNES	Painlevé	42,20
RENNES LYCEE STE GENEVIEVE	0783	LIGNE 04B	keolis Armor-3	3 ERCE PRES LIFFRE	RENNES	Gare routière	48,00

Envoyé en préfecture le 25/09/2019
Reçu en préfecture le 25/09/2019
Affiché le
ID : 035-233500016-20190923-19_0401_08-DE

facturation scolaires

CESSON-SEVIGNE - LGT SAINT ETIENNE	0793	LIGNE 04B	keolis Armor-3	3 ERCE PRES LIFFRE	RENNES	Metz Volney	94,80
RENNES LYCEE PRIVE DE LA SALLE	0795	LIGNE 04B	keolis Armor-3	3 ERCE PRES LIFFRE	RENNES	Gare routière	48,00
RENNES LYC PRI STE JEANNE D'ARC	0797	LIGNE 04B	keolis Armor-3	3 ERCE PRES LIFFRE	RENNES	Gare routière	48,00
RENNES LYC PRI STE THERESE	0840	LIGNE 04B	keolis Armor-3	3 ERCE PRES LIFFRE	RENNES	Fossés	45,60
RENNES -CLG PB CLOTILDE VAUTIER	0913	LIGNE 04B	keolis Armor-3	3 ERCE PRES LIFFRE	RENNES	Gare routière	48,00
RENNES- GPE ST EXUPERY- SITE G.FRASSATI	1047	LIGNE 04B	keolis Armor-3	3 ERCE PRES LIFFRE	RENNES	Gare routière	48,00
RENNES LYCEE PROF. CHARLES TILLON	1054	LIGNE 04B	keolis Armor-3	3 ERCE PRES LIFFRE	RENNES	Gare routière	48,00
RENNES -CLG PB ANNE DE BRETAGNE	1638	LIGNE 04B	keolis Armor-3	3 ERCE PRES LIFFRE	RENNES	Fossés	45,60
RENNES LYC PROF. COETLOGON	1878	LIGNE 04B	keolis Armor-3	3 ERCE PRES LIFFRE	RENNES	Painlevé	42,20
RENNES LYC PUB R. DESCARTES	1907	LIGNE 04B	keolis Armor-3	3 ERCE PRES LIFFRE	RENNES	Gare routière	100,00
ST-GREGOIRE MAISON FAMILIALE HORTICOLE L	1976	LIGNE 04B	keolis Armor-3	3 ERCE PRES LIFFRE	RENNES	Gare routière	100,00
RENNES -CLG PV ST VINCENT- LA PROVIDENCE	2069	LIGNE 04B	keolis Armor-3	3 ERCE PRES LIFFRE	RENNES	Gare routière	100,00
RENNES COL DE L'ASSOMPTION	2070	LIGNE 04B	keolis Armor-3	3 ERCE PRES LIFFRE	RENNES	ZA St Sulpice	90,00
RENNES LYCEE PUB BREQUIGNY	0028	LIGNE 09A	keolis Armor-3	3 FOUGERES	RENNES	Joliot Curie	92,80
RENNES LYC PUB MENDES FRANCE	0030	LIGNE 09A	keolis Armor-3	3 FOUGERES	RENNES	Gare routière	100,00
RENNES LYC PROF. JEAN JAURES	0031	LIGNE 09A	keolis Armor-3	3 FOUGERES	RENNES	Fac de Droit	95,80
RENNES LYC PROF. LOUIS GUILLOUX	0032	LIGNE 09A	keolis Armor-3	3 FOUGERES	RENNES	Painlevé	94,20
RENNES LYC CHATEAUBRIAND	0710	LIGNE 09A	keolis Armor-3	3 FOUGERES	RENNES	Metz Volney	94,80
RENNES -ETAB REG D'ENS ADAPTE	0747	LIGNE 09A	keolis Armor-3	3 FOUGERES	RENNES	Gare routière	100,00
RENNES LYC PRI ST MARTIN	0777	LIGNE 09A	keolis Armor-3	3 FOUGERES	RENNES	Gare routière	100,00
RENNES LYCEE PRIVE ASSOMPTION	0778	LIGNE 09A	keolis Armor-3	3 FOUGERES	RENNES	Gare routière	100,00
RENNES -LYC PV STE JEANNE D'ARC	0797	LIGNE 09A	keolis Armor-3	3 FOUGERES	RENNES	Joliot Curie	92,80
RENNES LYCEE LA LANDE DU BREIL	1047	LIGNE 09A	keolis Armor-3	3 FOUGERES	RENNES	Gare routière	100,00
RENNES LYCEE PROF. CHARLES TILLON	1054	LIGNE 09A	keolis Armor-3	3 FOUGERES	RENNES	Fossés	97,60
RENNES LYC PROF. COETLOGON	1878	LIGNE 09A	keolis Armor-3	3 FOUGERES	RENNES	Gare routière	60,00
RENNES CM. ET P. RENNES BEAULIEU	1926	LIGNE 09A	keolis Armor-3	3 FOUGERES	RENNES	Kergus	59,00
ST-GREGOIRE - MFR HORTICOLE LES RABINARD	1976	LIGNE 09A	keolis Armor-3	3 FOUGERES	RENNES	Fac de Droit	55,80
RENNES -LYC PB V. ET H. BASCH	2009	LIGNE 09A	keolis Armor-3	3 FOUGERES	RENNES	Gare routière	60,00
RENNES -CLG PV ST VINCENT- LA PROVIDENCE	2069	LIGNE 09A	keolis Armor-3	3 FOUGERES	RENNES	Joliot Curie	52,80
RENNES -LYC PRO PB MENDES FRANCE	1789	LIGNE 04B	keolis Armor-3	3 GAHARD	RENNES	Gare routière	60,00
RENNES LYCEE EMILE ZOLA	0024	LIGNE 04B	keolis Armor-3	3 GAHARD	RENNES	Gare routière	60,00
RENNES LYCEE JEAN MACE	0026	LIGNE 04B	keolis Armor-3	3 GAHARD	RENNES	Gare routière	60,00
RENNES -LYC PB BREQUIGNY	0028	LIGNE 04B	keolis Armor-3	3 GAHARD	RENNES	Gare routière	60,00
RENNES LYC PUB JOLIOT CURIE	0029	LIGNE 04B	keolis Armor-3	3 GAHARD	RENNES	Joliot Curie	52,80
RENNES LYC PUB MENDES FRANCE	0030	LIGNE 04B	keolis Armor-3	3 GAHARD	RENNES	Gare routière	60,00
RENNES LYC PROF. JEAN JAURES	0031	LIGNE 04B	keolis Armor-3	3 GAHARD	RENNES	Gare routière	60,00
RENNES LYC PROF. LOUIS GUILLOUX	0032	LIGNE 04B	keolis Armor-3	3 GAHARD	RENNES	Gare routière	60,00
RENNES COL LES ORMEAUX	0033	LIGNE 04B	keolis Armor-3	3 GAHARD	RENNES	Gare routière	60,00
RENNES LYC CHATEAUBRIAND	0710	LIGNE 04B	keolis Armor-3	3 GAHARD	RENNES	Joliot Curie	52,80
RENNES LYC PRI ST VINCENT	0776	LIGNE 04B	keolis Armor-3	3 GAHARD	RENNES	Fossés	57,60
RENNES LYC PRI ST MARTIN	0777	LIGNE 04B	keolis Armor-3	3 GAHARD	RENNES	Fac de Droit	55,80
RENNES -LYC PV ASSOMPTION	0778	LIGNE 04B	keolis Armor-3	3 GAHARD	RENNES	Painlevé	54,20
CESSON-SEVIGNE - LGT SAINT ETIENNE	0793	LIGNE 04B	keolis Armor-3	3 GAHARD	RENNES	Gare routière	60,00
RENNES -LYC PV J.B. DE LA SALLE	0795	LIGNE 04B	keolis Armor-3	3 GAHARD	RENNES	Metz Volney	54,80
RENNES LYC PRI STE JEANNE D'ARC	0797	LIGNE 04B	keolis Armor-3	3 GAHARD	RENNES	Metz Volney	54,80
RENNES -CLG PB CLOTILDE VAUTIER	0913	LIGNE 04B	keolis Armor-3	3 GAHARD	RENNES	Metz Volney	54,80
RENNES LYCEE LA LANDE DU BREIL	1047	LIGNE 04B	keolis Armor-3	3 GAHARD	RENNES	Gare routière	60,00
RENNES LYCEE PROF. CHARLES TILLON	1054	LIGNE 04B	keolis Armor-3	3 GAHARD	RENNES	Gare routière	60,00
RENNES -CLG PB ANNE DE BRETAGNE	1638	LIGNE 04B	keolis Armor-3	3 GAHARD	RENNES	Fossés	57,60
RENNES LYC PROF. COETLOGON	1878	LIGNE 04B	keolis Armor-3	3 GAHARD	RENNES	Gare routière	60,00
RENNES -LYC PB V. ET H. BASCH	2009	LIGNE 04B	keolis Armor-3	3 GAHARD	RENNES	Gare routière	60,00
RENNES COL ST VINCENT	2069	LIGNE 04B	keolis Armor-3	3 GAHARD	RENNES	Fossés	57,60
RENNES COL DE L'ASSOMPTION	2070	LIGNE 04B	keolis Armor-3	3 GAHARD	RENNES	Painlevé	54,20
RENNES - LYC PUB EMILE ZOLA	0024	LIGNE 09A	keolis Armor-3	3 GOSNE	RENNES	Kergus	47,00
RENNES LYCEE JEAN MACE	0026	LIGNE 09A	keolis Armor-3	3 GOSNE	RENNES	Fac de Droit	43,60
RENNES LYC PUB JOLIOT CURIE	0029	LIGNE 09A	keolis Armor-3	3 GOSNE	RENNES	Joliot Curie	40,80
RENNES - LYC PUB MENDES FRANCE	0030	LIGNE 09A	keolis Armor-3	3 GOSNE	RENNES	Gare routière	48,00
RENNES LYC PROF. JEAN JAURES	0031	LIGNE 09A	keolis Armor-3	3 GOSNE	RENNES	Gare routière	48,00
RENNES LYC PROF. LOUIS GUILLOUX	0032	LIGNE 09A	keolis Armor-3	3 GOSNE	RENNES	ZA St Sulpice	38,00
RENNES LYC PROF. BREQUIGNY	0059	LIGNE 09A	keolis Armor-3	3 GOSNE	RENNES	Gare routière	48,00
RENNES LYC CHATEAUBRIAND	0710	LIGNE 09A	keolis Armor-3	3 GOSNE	RENNES	Joliot Curie	40,80
RENNES -LYC PV ST VINCENT-LA PROVIDENCE	0776	LIGNE 09A	keolis Armor-3	3 GOSNE	RENNES	Fossés	45,60
RENNES LYC PRI ST MARTIN	0777	LIGNE 09A	keolis Armor-3	3 GOSNE	RENNES	Fac de Droit	43,80
RENNES LYCEE PRIVE ASSOMPTION	0778	LIGNE 09A	keolis Armor-3	3 GOSNE	RENNES	Painlevé	42,20
RENNES LYCEE PRIVE DE LA SALLE	0795	LIGNE 09A	keolis Armor-3	3 GOSNE	RENNES	Metz Volney	42,80
RENNES LYC PRI STE JEANNE D'ARC	0797	LIGNE 09A	keolis Armor-3	3 GOSNE	RENNES	Metz Volney	42,80
RENNES -CLG PB CLOTILDE VAUTIER	0913	LIGNE 09A	keolis Armor-3	3 GOSNE	RENNES	Metz Volney	42,80
RENNES LYCEE LA LANDE DU BREIL	1047	LIGNE 09A	keolis Armor-3	3 GOSNE	RENNES	Gare routière	48,00
RENNES LYCEE PROF. CHARLES TILLON	1054	LIGNE 09A	keolis Armor-3	3 GOSNE	RENNES	Gare routière	48,00
RENNES LYC PROF. COETLOGON	1878	LIGNE 09A	keolis Armor-3	3 GOSNE	RENNES	Gare routière	48,00
RENNES LYC PUB R. DESCARTES	1907	LIGNE 09A	keolis Armor-3	3 GOSNE	RENNES	Gare routière	48,00
RENNES -LYC PB V. ET H. BASCH	2009	LIGNE 09A	keolis Armor-3	3 GOSNE	RENNES	Gare routière	48,00
RENNES COL DE L'ASSOMPTION	2070	LIGNE 09A	keolis Armor-3	3 GOSNE	RENNES	Painlevé	42,20
RENNES -LYC PB R. DESCARTES	1907	LIGNE 09B	keolis Armor-3	3 LA BOUEXIERE	RENNES	Gare routière	54,00
RENNES - LYC PUB EMILE ZOLA	0024	LIGNE 09B	keolis Armor-3	3 LA BOUEXIERE	RENNES	Kergus	53,00
RENNES LYCEE JEAN MACE	0026	LIGNE 09B	keolis Armor-3	3 LA BOUEXIERE	RENNES	Fac de Droit	49,80
RENNES - COL PUB LES GAYEULLES	0027	LIGNE 09B	keolis Armor-3	3 LA BOUEXIERE	RENNES	Joliot Curie	46,80
RENNES LYCEE PUB BREQUIGNY	0028	LIGNE 09B	keolis Armor-3	3 LA BOUEXIERE	RENNES	Gare routière	54,00
RENNES LYC PUB JOLIOT CURIE	0029	LIGNE 09B	keolis Armor-3	3 LA BOUEXIERE	RENNES	Joliot Curie	46,80
RENNES LYC PUB MENDES FRANCE	0030	LIGNE 09B	keolis Armor-3	3 LA BOUEXIERE	RENNES	Gare routière	54,00
RENNES -LYC PRO PB JEAN JAURES	0031	LIGNE 09B	keolis Armor-3	3 LA BOUEXIERE	RENNES	Gare routière	54,00
RENNES LYC PROF. LOUIS GUILLOUX	0032	LIGNE 09B	keolis Armor-3	3 LA BOUEXIERE	RENNES	ZA St Sulpice	44,00
RENNES LYC PROF. BREQUIGNY	0059	LIGNE 09B	keolis Armor-3	3 LA BOUEXIERE	RENNES	Gare routière	54,00
RENNES LYC CHATEAUBRIAND	0710	LIGNE 09B	keolis Armor-3	3 LA BOUEXIERE	RENNES	Joliot Curie	46,80
RENNES LYC PRI ST VINCENT	0776	LIGNE 09B	keolis Armor-3	3 LA BOUEXIERE	RENNES	Fossés	51,60
RENNES LYC PRI ST MARTIN	0777	LIGNE 09B	keolis Armor-3	3 LA BOUEXIERE	RENNES	Fac de Droit	49,80
RENNES LYCEE PRIVE ASSOMPTION	0778	LIGNE 09B	keolis Armor-3	3 LA BOUEXIERE	RENNES	Painlevé	48,20
RENNES LYCEE PRIVE DE LA SALLE	0795	LIGNE 09B	keolis Armor-3	3 LA BOUEXIERE	RENNES	Metz Volney	48,80
RENNES LYC PRI STE JEANNE D'ARC	0797	LIGNE 09B	keolis Armor-3	3 LA BOUEXIERE	RENNES	Metz Volney	48,80
RENNES LYC PRI STE THERESE	0840	LIGNE 09B	keolis Armor-3	3 LA BOUEXIERE	RENNES	Gare routière	54,00
RENNES LYCEE LA LANDE DU BREIL	1047	LIGNE 09B	keolis Armor-3	3 LA BOUEXIERE	RENNES	Gare routière	54,00
RENNES LYCEE PROF. CHARLES TILLON	1054	LIGNE 09B	keolis Armor-3	3 LA BOUEXIERE	RENNES	Gare routière	54,00
RENNES LYC PROF. MENDES FRANCE	1789	LIGNE 09B	keolis Armor-3	3 LA BOUEXIERE	RENNES	Gare routière	54,00
RENNES LYC PROF. COETLOGON	1878	LIGNE 09B	keolis Armor-3	3 LA BOUEXIERE	RENNES	Gare routière	54,00
RENNES -CM. ET P. RENNES BEAULIEU	1926	LIGNE 09B	keolis Armor-3	3 LA BOUEXIERE	RENNES	Joliot Curie	46,80
ST-GREGOIRE MAISON FAMILIALE HORTICOLE L	1976	LIGNE 09B	keolis Armor-3	3 LA BOUEXIERE	RENNES	Gare routière	54,00
RENNES COL ST VINCENT	2069	LIGNE 09B	keolis Armor-3	3 LA BOUEXIERE	RENNES	Fossés	51,60
RENNES COL DE L'ASSOMPTION	2070	LIGNE 09B	keolis Armor-3	3 LA BOUEXIERE	RENNES	Painlevé	48,20
RENNES -SEGPA PV ST VINCENT-LA PROVIDENC	2264	LIGNE 09B	keolis Armor-3	3 LA BOUEXIERE	RENNES	Fossés	51,60
BAULON -MF RURALE	9900	LIGNE 09B	keolis Armor-3	3 LA BOUEXIERE	RENNES	Gare routière	54,00
RENNES -LYC PB JEAN MACE	0026	LIGNE 09A	keolis Armor-3	3 LA CHAPELLE ST AUBERT	RENNES	Fac de Droit	73,80
RENNES -LYC PB JOLIOT CURIE	0029	LIGNE 09A	keolis Armor-3	3 LA CHAPELLE ST AUBERT	RENNES	Joliot Curie	70,80
RENNES - LYC PUB MENDES FRANCE	0030	LIGNE 09A	keolis Armor-3	3 LA CHAPELLE ST AUBERT	RENNES	Gare routière	78,00
RENNES LYC CHATEAUBRIAND	0710	LIGNE 09A	keolis Armor-3	3 LA CHAPELLE ST AUBERT	RENNES	Joliot Curie	70,80
RENNES -LYC PV ASSOMPTION	0778	LIGNE 09A	keolis Armor-3	3 LA CHAPELLE ST AUBERT	RENNES	Painlevé	72,20
RENNES LYC PRI STE GENEVIEVE	0783	LIGNE 09A	keolis Armor-3	3 LA CHAPELLE ST AUBERT	RENNES	Gare routière	78,00
RENNES LYCEE LA LANDE DU BREIL	1047	LIGNE 09A	keolis Armor-3	3 LA CHAPELLE ST AUBERT	RENNES	Gare routière	78,00
RENNES -LYC PRO PB MENDES FRANCE	1789	LIGNE 09A	keolis Armor-3	3 LA CHAPELLE ST AUBERT	RENNES	Gare routière	78,00
RENNES LYC PROF. COETLOGON	1878	LIGNE 09A	keolis Armor-3	3 LA CHAPELLE ST AUBERT	RENNES	Gare routière	78,00
RENNES - LYC PUB EMILE ZOLA	0024	LIGNE 09B	keolis Armor-3	3 LIFFRE	RENNES	Kergus	35,00
RENNES LYCEE JEAN MACE	0026	LIGNE 09B	keolis Armor-3	3 LIFFRE	RENNES	Fac de Droit	31,80
RENNES LYCEE PUB BREQUIGNY	0028	LIGNE 09B	keolis Armor-3	3 LIFFRE	RENNES	Gare routière	36,00
RENNES LYC PUB JOLIOT CURIE	0029	LIGNE 09B	keolis Armor-3	3 LIFFRE	RENNES	Joliot Curie	28,80
RENNES LYC PUB MENDES FRANCE	0030	LIGNE 09B	keolis Armor-3	3 LIFFRE	RENNES	Gare routière	36,00

Envoyé en préfecture le 25/09/2019
Reçu en préfecture le 25/09/2019
Affiché le
ID : 035-233500016-20190923-19_0401_08-DE

facturation scolaires

RENNES LYC PROF. JEAN JAURES	0031	LIGNE 09B	keolis Armor-3	3 LIFFRE	RENNES
RENNES LYC PROF. LOUIS GUILLOUX	0032	LIGNE 09B	keolis Armor-3	3 LIFFRE	RENNES
RENNES - LYC PRO PB BREQUIGNY	0059	LIGNE 09B	keolis Armor-3	3 LIFFRE	RENNES
RENNES LYC CHATEAUBRIAND	0710	LIGNE 09B	keolis Armor-3	3 LIFFRE	RENNES
RENNES -CLG PB ECHANGE	0759	LIGNE 09B	keolis Armor-3	3 LIFFRE	RENNES
RENNES LYC PRI ST VINCENT	0776	LIGNE 09B	keolis Armor-3	3 LIFFRE	RENNES
RENNES LYC PRI ST MARTIN	0777	LIGNE 09B	keolis Armor-3	3 LIFFRE	RENNES
RENNES LYCEE PRIVE ASSOMPTION	0778	LIGNE 09B	keolis Armor-3	3 LIFFRE	RENNES
RENNES LYC PRI STE GENEVIEVE	0783	LIGNE 09B	keolis Armor-3	3 LIFFRE	RENNES
RENNES LYCEE PRIVE DE LA SALLE	0795	LIGNE 09B	keolis Armor-3	3 LIFFRE	RENNES
RENNES LYC PRI STE JEANNE D'ARC	0797	LIGNE 09B	keolis Armor-3	3 LIFFRE	RENNES
ST-MEEN-LE-GRAND -LYC HOT NOTRE DAME	0807	LIGNE 09B	keolis Armor-3	3 LIFFRE	RENNES
RENNES -LYC PV STE THERESE	0840	LIGNE 09B	keolis Armor-3	3 LIFFRE	RENNES
RENNES COLLEGE MONTBARROT/MALIFEU	0895	LIGNE 09B	keolis Armor-3	3 LIFFRE	RENNES
RENNES COL CLOTILDE VAUTIER	0913	LIGNE 09B	keolis Armor-3	3 LIFFRE	RENNES
RENNES LYCEE LA LANDE DU BREIL	1047	LIGNE 09B	keolis Armor-3	3 LIFFRE	RENNES
RENNES LYCEE PROF. CHARLES TILLON	1054	LIGNE 09B	keolis Armor-3	3 LIFFRE	RENNES
RENNES -CLG PB ANNE DE BRETAGNE	1638	LIGNE 09B	keolis Armor-3	3 LIFFRE	RENNES
RENNES LYC PROF. MENDES FRANCE	1789	LIGNE 09B	keolis Armor-3	3 LIFFRE	RENNES
RENNES COL LA BINQUINAIS	1851	LIGNE 09B	keolis Armor-3	3 LIFFRE	RENNES
RENNES LYC PROF. COETLOGON	1878	LIGNE 09B	keolis Armor-3	3 LIFFRE	RENNES
RENNES LYC PUB R. DESCARTES	1907	LIGNE 09B	keolis Armor-3	3 LIFFRE	RENNES
RENNES -CM. ET P. RENNES BEAULIEU	1926	LIGNE 09B	keolis Armor-3	3 LIFFRE	RENNES
GOVEN -MF RURALE	1975	LIGNE 09B	keolis Armor-3	3 LIFFRE	RENNES
ST-GREGOIRE - MFR HORTICOLE LES RABINARD	1976	LIGNE 09B	keolis Armor-3	3 LIFFRE	RENNES
RENNES LYCEE V. ET H. BASCH	2009	LIGNE 09B	keolis Armor-3	3 LIFFRE	RENNES
RENNES COL ST VINCENT	2069	LIGNE 09B	keolis Armor-3	3 LIFFRE	RENNES
RENNES -CLG PV DE L'ASSOMPTION	2070	LIGNE 09B	keolis Armor-3	3 LIFFRE	RENNES
RENNES COL STE THERESE	2071	LIGNE 09B	keolis Armor-3	3 LIFFRE	RENNES
RENNES -SEGPA PV ST VINCENT-LA PROVIDENC	2264	LIGNE 09B	keolis Armor-3	3 LIFFRE	RENNES
'RENNES -LYC PB EMILE ZOLA	0024	LIGNE 09A	keolis Armor-3	3 MEZIERES SUR COUESNON	RENNES
RENNES LYCEE JEAN MACE	0026	LIGNE 09A	keolis Armor-3	3 MEZIERES SUR COUESNON	RENNES
RENNES - LYC PUB JOLIOT CURIE	0029	LIGNE 09A	keolis Armor-3	3 MEZIERES SUR COUESNON	RENNES
RENNES -LYC PRO PB JEAN JAURES	0031	LIGNE 09A	keolis Armor-3	3 MEZIERES SUR COUESNON	RENNES
RENNES LYC PROF. LOUIS GUILLOUX	0032	LIGNE 09A	keolis Armor-3	3 MEZIERES SUR COUESNON	RENNES
RENNES LYC CHATEAUBRIAND	0710	LIGNE 09A	keolis Armor-3	3 MEZIERES SUR COUESNON	RENNES
RENNES -LYC PV ST VINCENT-LA PROVIDENCE	0776	LIGNE 09A	keolis Armor-3	3 MEZIERES SUR COUESNON	RENNES
RENNES LYC PRI ST MARTIN	0777	LIGNE 09A	keolis Armor-3	3 MEZIERES SUR COUESNON	RENNES
RENNES LYCEE PRIVE ASSOMPTION	0778	LIGNE 09A	keolis Armor-3	3 MEZIERES SUR COUESNON	RENNES
RENNES -LYC PV J.B. DE LA SALLE	0795	LIGNE 09A	keolis Armor-3	3 MEZIERES SUR COUESNON	RENNES
RENNES -LYC PV STE JEANNE D'ARC	0797	LIGNE 09A	keolis Armor-3	3 MEZIERES SUR COUESNON	RENNES
RENNES LYCEE LA LANDE DU BREIL	1047	LIGNE 09A	keolis Armor-3	3 MEZIERES SUR COUESNON	RENNES
RENNES LYC PROF. COETLOGON	1878	LIGNE 09A	keolis Armor-3	3 MEZIERES SUR COUESNON	RENNES
RENNES LYCEE JEAN MACE	0026	LIGNE 04A	keolis Armor-3	3 MOUAZE	RENNES
RENNES LYCEE JEAN MACE	0026	LIGNE 04B	keolis Armor-3	3 MOUAZE	RENNES
RENNES - LYC PUB BREQUIGNY	0028	LIGNE 04A	keolis Armor-3	3 MOUAZE	RENNES
RENNES -LYC PB BREQUIGNY	0028	LIGNE 04B	keolis Armor-3	3 MOUAZE	RENNES
RENNES - LYC PUB JOLIOT CURIE	0029	LIGNE 04A	keolis Armor-3	3 MOUAZE	RENNES
RENNES - LYC PUB JOLIOT CURIE	0029	LIGNE 04B	keolis Armor-3	3 MOUAZE	RENNES
RENNES LYC PUB MENDES FRANCE	0030	LIGNE 04A	keolis Armor-3	3 MOUAZE	RENNES
RENNES -LYC PB MENDES FRANCE	0030	LIGNE 04B	keolis Armor-3	3 MOUAZE	RENNES
RENNES - LYC PRO PUB LOUIS GUILLOUX	0032	LIGNE 04A	keolis Armor-3	3 MOUAZE	RENNES
RENNES -LYC PRO PB LOUIS GUILLOUX	0032	LIGNE 04B	keolis Armor-3	3 MOUAZE	RENNES
RENNES - LYC PRO PB BREQUIGNY	0059	LIGNE 04B	keolis Armor-3	3 MOUAZE	RENNES
RENNES LYC CHATEAUBRIAND	0710	LIGNE 04A	keolis Armor-3	3 MOUAZE	RENNES
RENNES LYC CHATEAUBRIAND	0710	LIGNE 04B	keolis Armor-3	3 MOUAZE	RENNES
RENNES LYC PRI ST VINCENT	0776	LIGNE 04A	keolis Armor-3	3 MOUAZE	RENNES
RENNES LYC PRI ST MARTIN	0777	LIGNE 04A	keolis Armor-3	3 MOUAZE	RENNES
RENNES LYC PRI ST MARTIN	0777	LIGNE 04B	keolis Armor-3	3 MOUAZE	RENNES
RENNES LYCEE PRIVE ASSOMPTION	0778	LIGNE 04A	keolis Armor-3	3 MOUAZE	RENNES
RENNES LYCEE PRIVE ASSOMPTION	0778	LIGNE 04B	keolis Armor-3	3 MOUAZE	RENNES
RENNES -LYC PV STE GENEVIEVE	0783	LIGNE 04B	keolis Armor-3	3 MOUAZE	RENNES
CESSON-SEVIGNE - LGT SAINT ETIENNE	0793	LIGNE 04B	keolis Armor-3	3 MOUAZE	RENNES
RENNES LYCEE PRIVE DE LA SALLE	0795	LIGNE 04A	keolis Armor-3	3 MOUAZE	RENNES
RENNES LYCEE PRIVE DE LA SALLE	0795	LIGNE 04B	keolis Armor-3	3 MOUAZE	RENNES
RENNES LYC PRI STE JEANNE D'ARC	0797	LIGNE 04A	keolis Armor-3	3 MOUAZE	RENNES
RENNES LYC PRI STE JEANNE D'ARC	0797	LIGNE 04B	keolis Armor-3	3 MOUAZE	RENNES
RENNES LYC PRI STE THERESE	0840	LIGNE 04B	keolis Armor-3	3 MOUAZE	RENNES
RENNES -CLG PB CLOTILDE VAUTIER	0913	LIGNE 04B	keolis Armor-3	3 MOUAZE	RENNES
RENNES -LYC PRO LA LANDE DU BREIL	1047	LIGNE 04A	keolis Armor-3	3 MOUAZE	RENNES
RENNES LYCEE LA LANDE DU BREIL	1047	LIGNE 04B	keolis Armor-3	3 MOUAZE	RENNES
RENNES -LYC PRO PB CHARLES TILLON	1054	LIGNE 04B	keolis Armor-3	3 MOUAZE	RENNES
RENNES COLLEGE ANNE DE BRETAGNE	1638	LIGNE 04B	keolis Armor-3	3 MOUAZE	RENNES
RENNES -LYC PRO PB MENDES FRANCE	1789	LIGNE 04B	keolis Armor-3	3 MOUAZE	RENNES
RENNES LYC PROF. COETLOGON	1878	LIGNE 04A	keolis Armor-3	3 MOUAZE	RENNES
RENNES LYC PROF. COETLOGON	1878	LIGNE 04B	keolis Armor-3	3 MOUAZE	RENNES
RENNES -LYC PB R. DESCARTES	1907	LIGNE 04B	keolis Armor-3	3 MOUAZE	RENNES
ST-GREGOIRE -MF HORTICOLE LES RABINARDI	1976	LIGNE 04B	keolis Armor-3	3 MOUAZE	RENNES
RENNES -CLG PV ST VINCENT- LA PROVIDENCE	2069	LIGNE 04A	keolis Armor-3	3 MOUAZE	RENNES
RENNES -CLG PV ST VINCENT- LA PROVIDENCE	2069	LIGNE 04B	keolis Armor-3	3 MOUAZE	RENNES
RENNES COL DE L'ASSOMPTION	2070	LIGNE 04A	keolis Armor-3	3 MOUAZE	RENNES
RENNES -CLG PV DE L'ASSOMPTION	2070	LIGNE 04B	keolis Armor-3	3 MOUAZE	RENNES
CESSON-SEVIGNE -LYC PB SEVIGNE	2304	LIGNE 04B	keolis Armor-3	3 MOUAZE	RENNES
RENNES LYC PROF. JEAN JAURES	0031	LIGNE 09A	keolis Armor-3	3 ROMAGNE	RENNES
RENNES -LYC PV ST MARTIN	0777	LIGNE 09A	keolis Armor-3	3 ROMAGNE	RENNES
RENNES LYCEE PRIVE ASSOMPTION	0778	LIGNE 09A	keolis Armor-3	3 ROMAGNE	RENNES
RENNES LYC PRI STE GENEVIEVE	0783	LIGNE 09A	keolis Armor-3	3 ROMAGNE	RENNES
RENNES -LYC PV J.B. DE LA SALLE	0795	LIGNE 09A	keolis Armor-3	3 ROMAGNE	RENNES
RENNES LYC PRI STE THERESE	0840	LIGNE 09A	keolis Armor-3	3 ROMAGNE	RENNES
RENNES LYC PROF. COETLOGON	1878	LIGNE 09A	keolis Armor-3	3 ROMAGNE	RENNES
RENNES COL DE L'ASSOMPTION	2070	LIGNE 09A	keolis Armor-3	3 ROMAGNE	RENNES
RENNES LYC PUB JOLIOT CURIE	0029	LIGNE 04A	keolis Armor-3	3 ROMAZY	RENNES
RENNES LYC PUB MENDES FRANCE	0030	LIGNE 04A	keolis Armor-3	3 ROMAZY	RENNES
RENNES -LYC PRO PB LOUIS GUILLOUX	0032	LIGNE 04A	keolis Armor-3	3 ROMAZY	RENNES
RENNES -LYC PB CHATEAUBRIAND	0710	LIGNE 04A	keolis Armor-3	3 ROMAZY	RENNES
RENNES -LYC PV ST MARTIN	0777	LIGNE 04A	keolis Armor-3	3 ROMAZY	RENNES
RENNES -LYC PV ASSOMPTION	0778	LIGNE 04A	keolis Armor-3	3 ROMAZY	RENNES
RENNES LYC PRI STE JEANNE D'ARC	0797	LIGNE 04A	keolis Armor-3	3 ROMAZY	RENNES
RENNES -LYC PB R. DESCARTES	1907	LIGNE 04A	keolis Armor-3	3 ROMAZY	RENNES
RENNES -CM. ET P. RENNES BEAULIEU	1926	LIGNE 04A	keolis Armor-3	3 ROMAZY	RENNES
RENNES - LYC PUB EMILE ZOLA	0024	LIGNE 04A	keolis Armor-3	3 SENS DE BRETAGNE	RENNES
RENNES LYCEE JEAN MACE	0026	LIGNE 04A	keolis Armor-3	3 SENS DE BRETAGNE	RENNES
RENNES LYCEE PUB BREQUIGNY	0028	LIGNE 04A	keolis Armor-3	3 SENS DE BRETAGNE	RENNES
RENNES LYC PUB JOLIOT CURIE	0029	LIGNE 04A	keolis Armor-3	3 SENS DE BRETAGNE	RENNES
RENNES LYC PROF. JEAN JAURES	0031	LIGNE 04A	keolis Armor-3	3 SENS DE BRETAGNE	RENNES
RENNES LYC PROF. LOUIS GUILLOUX	0032	LIGNE 04A	keolis Armor-3	3 SENS DE BRETAGNE	RENNES
RENNES LYC PROF. BREQUIGNY	0059	LIGNE 04A	keolis Armor-3	3 SENS DE BRETAGNE	RENNES
RENNES LYC CHATEAUBRIAND	0710	LIGNE 04A	keolis Armor-3	3 SENS DE BRETAGNE	RENNES
RENNES -ETAB REG D'ENS ADAPTE	0747	LIGNE 04A	keolis Armor-3	3 SENS DE BRETAGNE	RENNES
RENNES LYC PRI ST VINCENT	0776	LIGNE 04A	keolis Armor-3	3 SENS DE BRETAGNE	RENNES
RENNES LYC PRI ST MARTIN	0777	LIGNE 04A	keolis Armor-3	3 SENS DE BRETAGNE	RENNES
RENNES LYCEE PRIVE ASSOMPTION	0778	LIGNE 04A	keolis Armor-3	3 SENS DE BRETAGNE	RENNES
RENNES -LYC PV STE GENEVIEVE	0783	LIGNE 04A	keolis Armor-3	3 SENS DE BRETAGNE	RENNES
CESSON-SEVIGNE -LGT F.OZANAM-SITE ST ETI	0793	LIGNE 04A	keolis Armor-3	3 SENS DE BRETAGNE	RENNES

Gare routière	30,80
Fossés	33,60
Fac de Droit	31,80
Painlevé	30,20
Gare routière	36,00
Metz Volney	30,80
Metz Volney	30,80
Gare routière	36,00
Gare routière	36,00
Gare routière	36,00
Metz Volney	30,80
Gare routière	36,00
Gare routière	36,00
Fossés	33,60
Gare routière	36,00
Gare routière	36,00
Gare routière	36,00
Gare routière	36,00
Joliot Curie	28,80
Gare routière	36,00
Gare routière	36,00
Gare routière	36,00
Fossés	33,60
Painlevé	30,20
Gare routière	36,00
Fossés	33,60
Kergus	61,00
Fac de Droit	57,80
Joliot Curie	54,80
Gare routière	62,00
ZA St Sulpice	62,00
Joliot Curie	54,80
Fossés	59,60
Fac de Droit	57,80
Painlevé	56,20
Metz Volney	56,80
Metz Volney	56,80
Gare routière	62,00
Gare routière	62,00
Fac de Droit	23,80
Fac de Droit	23,80
Gare routière	28,00
Gare routière	28,00
Joliot Curie	20,80
Joliot Curie	20,80
Gare routière	28,00
Gare routière	28,00
Gare routière	28,00
Gare routière	28,00
Gare routière	28,00
Joliot Curie	20,80
Joliot Curie	20,80
Fossés	25,60
Fac de Droit	23,80
Fac de Droit	23,80
Painlevé	22,20
Painlevé	22,20
Gare routière	28,00
Gare routière	28,00
Metz Volney	22,80
Metz Volney	22,80
Metz Volney	22,80
Metz Volney	22,80
Gare routière	28,00
Metz Volney	22,80
Gare routière	28,00
Gare routière	28,00
Gare routière	28,00
Fossés	25,60
Gare routière	28,00
Gare routière	28,00
Gare routière	28,00
Gare routière	28,00
Gare routière	28,00
Gare routière	28,00
Gare routière	28,00
Gare routière	28,00
Painlevé	22,20
Painlevé	22,20
Gare routière	28,00
Gare routière	86,00
Fac de Droit	81,80
Painlevé	80,20
Gare routière	86,00
Metz Volney	80,80
Gare routière	86,00
Gare routière	86,00
Painlevé	80,20
Joliot Curie	65,80
Gare routière	73,00
Gare routière	73,00
Joliot Curie	65,80
Fac de Droit	68,80
Painlevé	67,20
Metz Volney	67,80
Gare routière	73,00
Joliot Curie	65,80
Kergus	63,00
Fac de Droit	59,80
Gare routière	64,00
Joliot Curie	56,80
Gare routière	64,00
Gare routière	64,00
Gare routière	64,00
Joliot Curie	56,80
Gare routière	64,00
Fossés	61,60
Fac de Droit	59,80
Painlevé	58,20
Gare routière	64,00
Gare routière	64,00

Envoyé en préfecture le 25/09/2019
Reçu en préfecture le 25/09/2019
Affiché le
ID : 035-233500016-20190923-19_0401_08-DE

facturation scolaires

RENNES LYCEE PRIVE DE LA SALLE	0795	LIGNE 04A	keolis Armor-3	3 SENS DE BRETAGNE	RENNES			
RENNES LYC PRI STE JEANNE D'ARC	0797	LIGNE 04A	keolis Armor-3	3 SENS DE BRETAGNE	RENNES			
RENNES LYCEE LA LANDE DU BREIL	1047	LIGNE 04A	keolis Armor-3	3 SENS DE BRETAGNE	RENNES			
RENNES LYCEE PROF. CHARLES TILLON	1054	LIGNE 04A	keolis Armor-3	3 SENS DE BRETAGNE	RENNES			
RENNES LYC PROF. COETLOGON	1878	LIGNE 04A	keolis Armor-3	3 SENS DE BRETAGNE	RENNES			
RENNES -LYC PB V. ET H. BASCH	2009	LIGNE 04A	keolis Armor-3	3 SENS DE BRETAGNE	RENNES			
RENNES -CLG PV ST VINCENT- LA PROVIDENCE	2069	LIGNE 04A	keolis Armor-3	3 SENS DE BRETAGNE	RENNES			
RENNES LYCEE EMILE ZOLA	0024	LIGNE 04A	keolis Armor-3	3 ST AUBIN D'AUBIGNE	RENNES			
RENNES LYCEE JEAN MACE	0026	LIGNE 04A	keolis Armor-3	3 ST AUBIN D'AUBIGNE	RENNES			
RENNES LYCEE PUB BREQUIGNY	0028	LIGNE 04A	keolis Armor-3	3 ST AUBIN D'AUBIGNE	RENNES			
RENNES LYC PUB JOLIOT CURIE	0029	LIGNE 04A	keolis Armor-3	3 ST AUBIN D'AUBIGNE	RENNES			
RENNES LYC PUB MENDES FRANCE	0030	LIGNE 04A	keolis Armor-3	3 ST AUBIN D'AUBIGNE	RENNES			
RENNES LYC PROF. JEAN JAURES	0031	LIGNE 04A	keolis Armor-3	3 ST AUBIN D'AUBIGNE	RENNES			
RENNES LYC PROF. LOUIS GUILLOUX	0032	LIGNE 04A	keolis Armor-3	3 ST AUBIN D'AUBIGNE	RENNES			
RENNES LYC PROF. BREQUIGNY	0059	LIGNE 04A	keolis Armor-3	3 ST AUBIN D'AUBIGNE	RENNES			
RENNES LYC CHATEAUBRIAND	0710	LIGNE 04A	keolis Armor-3	3 ST AUBIN D'AUBIGNE	RENNES			
RENNES LYC PRI ST VINCENT	0776	LIGNE 04A	keolis Armor-3	3 ST AUBIN D'AUBIGNE	RENNES			
RENNES LYC PRI ST MARTIN	0777	LIGNE 04A	keolis Armor-3	3 ST AUBIN D'AUBIGNE	RENNES			
RENNES LYCEE PRIVE ASSOMPTION	0778	LIGNE 04A	keolis Armor-3	3 ST AUBIN D'AUBIGNE	RENNES			
RENNES LYC PRI STE GENEVIEVE	0783	LIGNE 04A	keolis Armor-3	3 ST AUBIN D'AUBIGNE	RENNES			
CESSON-SEVIGNE - LGT SAINT ETIENNE	0793	LIGNE 04A	keolis Armor-3	3 ST AUBIN D'AUBIGNE	RENNES			
RENNES LYCEE PRIVE DE LA SALLE	0795	LIGNE 04A	keolis Armor-3	3 ST AUBIN D'AUBIGNE	RENNES			
RENNES LYC PRI STE JEANNE D'ARC	0797	LIGNE 04A	keolis Armor-3	3 ST AUBIN D'AUBIGNE	RENNES			
RENNES -CLG PB CLOTILDE VAUTIER	0913	LIGNE 04A	keolis Armor-3	3 ST AUBIN D'AUBIGNE	RENNES			
RENNES LYCEE LA LANDE DU BREIL	1047	LIGNE 04A	keolis Armor-3	3 ST AUBIN D'AUBIGNE	RENNES			
RENNES LYCEE PROF. CHARLES TILLON	1054	LIGNE 04A	keolis Armor-3	3 ST AUBIN D'AUBIGNE	RENNES			
RENNES COLLEGE ANNE DE BRETAGNE	1638	LIGNE 04A	keolis Armor-3	3 ST AUBIN D'AUBIGNE	RENNES			
RENNES -LYC PRO PB MENDES FRANCE	1789	LIGNE 04A	keolis Armor-3	3 ST AUBIN D'AUBIGNE	RENNES			
RENNES -CLG PB EMILE ZOLA	1796	LIGNE 04A	keolis Armor-3	3 ST AUBIN D'AUBIGNE	RENNES			
RENNES LYC PROF. COETLOGON	1878	LIGNE 04A	keolis Armor-3	3 ST AUBIN D'AUBIGNE	RENNES			
RENNES LYCEE V. ET H. BASCH	2009	LIGNE 04A	keolis Armor-3	3 ST AUBIN D'AUBIGNE	RENNES			
RENNES COL ST VINCENT	2069	LIGNE 04A	keolis Armor-3	3 ST AUBIN D'AUBIGNE	RENNES			
RENNES COL DE L'ASSOMPTION	2070	LIGNE 04A	keolis Armor-3	3 ST AUBIN D'AUBIGNE	RENNES			
CESSON-SEVIGNE LYCEE SEVIGNE	2304	LIGNE 04A	keolis Armor-3	3 ST AUBIN D'AUBIGNE	RENNES			
RENNES LYCEE EMILE ZOLA	0024	LIGNE 09A	keolis Armor-3	3 ST AUBIN DU CORMIER	RENNES			
RENNES - LYC PUB JEAN MACE	0026	LIGNE 09A	keolis Armor-3	3 ST AUBIN DU CORMIER	RENNES			
RENNES LYCEE JEAN MACE	0026	LIGNE 09A	keolis Armor-3	3 ST AUBIN DU CORMIER	RENNES			
RENNES LYCEE PUB BREQUIGNY	0028	LIGNE 09A	keolis Armor-3	3 ST AUBIN DU CORMIER	RENNES			
RENNES LYC PUB JOLIOT CURIE	0029	LIGNE 09A	keolis Armor-3	3 ST AUBIN DU CORMIER	RENNES			
RENNES LYC PUB MENDES FRANCE	0030	LIGNE 09A	keolis Armor-3	3 ST AUBIN DU CORMIER	RENNES			
RENNES LYC PROF. JEAN JAURES	0031	LIGNE 09A	keolis Armor-3	3 ST AUBIN DU CORMIER	RENNES			
RENNES LYC PROF. LOUIS GUILLOUX	0032	LIGNE 09A	keolis Armor-3	3 ST AUBIN DU CORMIER	RENNES			
RENNES LYC CHATEAUBRIAND	0710	LIGNE 09A	keolis Armor-3	3 ST AUBIN DU CORMIER	RENNES			
RENNES -ETAB REG D'ENS ADAPTE	0747	LIGNE 09A	keolis Armor-3	3 ST AUBIN DU CORMIER	RENNES			
RENNES LYC PRI ST VINCENT	0776	LIGNE 09A	keolis Armor-3	3 ST AUBIN DU CORMIER	RENNES			
RENNES LYC PRI ST MARTIN	0777	LIGNE 09A	keolis Armor-3	3 ST AUBIN DU CORMIER	RENNES			
RENNES LYCEE PRIVE ASSOMPTION	0778	LIGNE 09A	keolis Armor-3	3 ST AUBIN DU CORMIER	RENNES			
RENNES -LYC PV STE GENEVIEVE	0783	LIGNE 09A	keolis Armor-3	3 ST AUBIN DU CORMIER	RENNES			
RENNES LYCEE PRIVE DE LA SALLE	0795	LIGNE 09A	keolis Armor-3	3 ST AUBIN DU CORMIER	RENNES			
RENNES LYC PRI STE THERESE	0840	LIGNE 09A	keolis Armor-3	3 ST AUBIN DU CORMIER	RENNES			
RENNES LYCEE LA LANDE DU BREIL	1047	LIGNE 09A	keolis Armor-3	3 ST AUBIN DU CORMIER	RENNES			
RENNES LYCEE PROF. CHARLES TILLON	1054	LIGNE 09A	keolis Armor-3	3 ST AUBIN DU CORMIER	RENNES			
RENNES -CLG PB ANNE DE BRETAGNE	1638	LIGNE 09A	keolis Armor-3	3 ST AUBIN DU CORMIER	RENNES			
RENNES LYC PROF. COETLOGON	1878	LIGNE 09A	keolis Armor-3	3 ST AUBIN DU CORMIER	RENNES			
RENNES COL ST VINCENT	2069	LIGNE 09A	keolis Armor-3	3 ST AUBIN DU CORMIER	RENNES			
RENNES COL DE L'ASSOMPTION	2070	LIGNE 09A	keolis Armor-3	3 ST AUBIN DU CORMIER	RENNES			
RENNES -LYC PB EMILE ZOLA	0024	LIGNE 09A	keolis Armor-3	3 ST JEAN SUR COUESNON	RENNES			
RENNES -LYC PB JOLIOT CURIE	0029	LIGNE 09A	keolis Armor-3	3 ST JEAN SUR COUESNON	RENNES			
RENNES -LYC PB MENDES FRANCE	0030	LIGNE 09A	keolis Armor-3	3 ST JEAN SUR COUESNON	RENNES			
RENNES LYC PROF. JEAN JAURES	0031	LIGNE 09A	keolis Armor-3	3 ST JEAN SUR COUESNON	RENNES			
RENNES -LYC PRO PB LOUIS GUILLOUX	0032	LIGNE 09A	keolis Armor-3	3 ST JEAN SUR COUESNON	RENNES			
RENNES LYC CHATEAUBRIAND	0710	LIGNE 09A	keolis Armor-3	3 ST JEAN SUR COUESNON	RENNES			
RENNES -LYC PV ST VINCENT-LA PROVIDENCE	0776	LIGNE 09A	keolis Armor-3	3 ST JEAN SUR COUESNON	RENNES			
RENNES LYC PRI ST MARTIN	0777	LIGNE 09A	keolis Armor-3	3 ST JEAN SUR COUESNON	RENNES			
RENNES -LYC PV STE GENEVIEVE	0783	LIGNE 09A	keolis Armor-3	3 ST JEAN SUR COUESNON	RENNES			
RENNES LYCEE PRIVE DE LA SALLE	0795	LIGNE 09A	keolis Armor-3	3 ST JEAN SUR COUESNON	RENNES			
RENNES LYC PRI STE JEANNE D'ARC	0797	LIGNE 09A	keolis Armor-3	3 ST JEAN SUR COUESNON	RENNES			
RENNES LYCEE LA LANDE DU BREIL	1047	LIGNE 09A	keolis Armor-3	3 ST JEAN SUR COUESNON	RENNES			
RENNES LYCEE PROF. CHARLES TILLON	1054	LIGNE 09A	keolis Armor-3	3 ST JEAN SUR COUESNON	RENNES			
RENNES -CM. ET P. RENNES BEAULIEU	1926	LIGNE 09A	keolis Armor-3	3 ST JEAN SUR COUESNON	RENNES			
RENNES COL ST VINCENT	2069	LIGNE 09A	keolis Armor-3	3 ST JEAN SUR COUESNON	RENNES			
RENNES -SEGPA PV ST VINCENT-LA PROVIDENC	2264	LIGNE 09A	keolis Armor-3	3 ST JEAN SUR COUESNON	RENNES			
RENNES -LYC PB EMILE ZOLA	0024	LIGNE 09A	keolis Armor-3	3 ST MARC SUR COUESNON	RENNES			
RENNES -LYC PB JOLIOT CURIE	0029	LIGNE 09A	keolis Armor-3	3 ST MARC SUR COUESNON	RENNES			
RENNES LYC PROF. JEAN JAURES	0031	LIGNE 09A	keolis Armor-3	3 ST MARC SUR COUESNON	RENNES			
RENNES LYC CHATEAUBRIAND	0710	LIGNE 09A	keolis Armor-3	3 ST MARC SUR COUESNON	RENNES			
RENNES LYCEE LA LANDE DU BREIL	1047	LIGNE 09A	keolis Armor-3	3 ST MARC SUR COUESNON	RENNES			
RENNES -LYC PRO PB LOUIS GUILLOUX	0032	LIGNE 04A	keolis Armor-3	3 TREMBLAY	RENNES			
RENNES LYC PRI STE JEANNE D'ARC	0797	LIGNE 04A	keolis Armor-3	3 TREMBLAY	RENNES			
RENNES LYCEE LA LANDE DU BREIL	1047	LIGNE 04A	keolis Armor-3	3 TREMBLAY	RENNES			
RENNES LYCEE JEAN MACE	0026	LIGNE 04A	keolis Armor-3	3 VIEUX VY SUR COUESNON	RENNES			
RENNES LYCEE PUB BREQUIGNY	0028	LIGNE 04A	keolis Armor-3	3 VIEUX VY SUR COUESNON	RENNES			
RENNES LYC PUB JOLIOT CURIE	0029	LIGNE 04A	keolis Armor-3	3 VIEUX VY SUR COUESNON	RENNES			
RENNES LYC PUB MENDES FRANCE	0030	LIGNE 04A	keolis Armor-3	3 VIEUX VY SUR COUESNON	RENNES			
RENNES LYC PROF. JEAN JAURES	0031	LIGNE 04A	keolis Armor-3	3 VIEUX VY SUR COUESNON	RENNES			
RENNES LYC PROF. LOUIS GUILLOUX	0032	LIGNE 04A	keolis Armor-3	3 VIEUX VY SUR COUESNON	RENNES			
RENNES - LYC PRO PB BREQUIGNY	0059	LIGNE 04A	keolis Armor-3	3 VIEUX VY SUR COUESNON	RENNES			
RENNES LYC CHATEAUBRIAND	0710	LIGNE 04A	keolis Armor-3	3 VIEUX VY SUR COUESNON	RENNES			
RENNES -ETAB REG D'ENS ADAPTE	0747	LIGNE 04A	keolis Armor-3	3 VIEUX VY SUR COUESNON	RENNES			
RENNES -LYC PV ASSOMPTION	0778	LIGNE 04A	keolis Armor-3	3 VIEUX VY SUR COUESNON	RENNES			
CESSON-SEVIGNE - LGT SAINT ETIENNE	0793	LIGNE 04A	keolis Armor-3	3 VIEUX VY SUR COUESNON	RENNES			
RENNES -LYC PV J.B. DE LA SALLE	0795	LIGNE 04A	keolis Armor-3	3 VIEUX VY SUR COUESNON	RENNES			
RENNES LYC PRI STE JEANNE D'ARC	0797	LIGNE 04A	keolis Armor-3	3 VIEUX VY SUR COUESNON	RENNES			
RENNES LYC PRI STE THERESE	0840	LIGNE 04A	keolis Armor-3	3 VIEUX VY SUR COUESNON	RENNES			
RENNES -CLG PB DES HAUTES OURMES	0963	LIGNE 04A	keolis Armor-3	3 VIEUX VY SUR COUESNON	RENNES			
RENNES LYCEE PROF. CHARLES TILLON	1054	LIGNE 04A	keolis Armor-3	3 VIEUX VY SUR COUESNON	RENNES			
RENNES COLLEGE ANNE DE BRETAGNE	1638	LIGNE 04A	keolis Armor-3	3 VIEUX VY SUR COUESNON	RENNES			
RENNES LYC PROF. MENDES FRANCE	1789	LIGNE 04A	keolis Armor-3	3 VIEUX VY SUR COUESNON	RENNES			
RENNES COL EMILE ZOLA	1796	LIGNE 04A	keolis Armor-3	3 VIEUX VY SUR COUESNON	RENNES			
RENNES -LYC PRO PB COETLOGON	1878	LIGNE 04A	keolis Armor-3	3 VIEUX VY SUR COUESNON	RENNES			
RENNES -CLG PV ST VINCENT- LA PROVIDENCE	2069	LIGNE 04A	keolis Armor-3	3 VIEUX VY SUR COUESNON	RENNES			
CESSON-SEVIGNE LYCEE SEVIGNE	2304	LIGNE 04A	keolis Armor-3	3 VIEUX VY SUR COUESNON	RENNES			
ST-AUBIN-D'AUBIGNE -CLG PV ST MICHEL	0881	LIGNE 04A	keolis Armor-3	3 ANTRAIN	ST AUBIN D'AUBIGNE	ST AUBIN D'AUBIGNE	Gare routière	52,80
ST-AUBIN-D'AUBIGNE MFR	1978	LIGNE 04A	keolis Armor-3	3 ANTRAIN	ST AUBIN D'AUBIGNE	ST AUBIN D'AUBIGNE	Gare routière	52,80
ST-AUBIN-D'AUBIGNE COLLEGE AMAND BRIONNE	1849	LIGNE 04A	keolis Armor-3	3 ANTRAIN	ST AUBIN D'AUBIGNE	ST AUBIN D'AUBIGNE	Gare routière	52,80
ST-AUBIN-D'AUBIGNE -SEGPA PB A. BRIONNE	2023	LIGNE 04A	keolis Armor-3	3 ANTRAIN	ST AUBIN D'AUBIGNE	ST AUBIN D'AUBIGNE	Gare routière	52,80
ST-AUBIN-D'AUBIGNE MFR	1978	LIGNE 04A	keolis Armor-3	3 BETTON	ST AUBIN D'AUBIGNE	ST AUBIN D'AUBIGNE	Gare routière	20,00
ST-AUBIN-D'AUBIGNE COL. PRIVE	0881	LIGNE 04A	keolis Armor-3	3 RENNES	ST AUBIN D'AUBIGNE	ST AUBIN D'AUBIGNE	Gare routière	40,00
ST-AUBIN-D'AUBIGNE COLLEGE AMAND BRIONNE	1849	LIGNE 04A	keolis Armor-3	3 RENNES	ST AUBIN D'AUBIGNE	ST AUBIN D'AUBIGNE	Gare routière	40,00
ST-AUBIN-D'AUBIGNE MFR	1978	LIGNE 04A	keolis Armor-3	3 RENNES	ST AUBIN D'AUBIGNE	ST AUBIN D'AUBIGNE	Gare routière	40,00
ST-AUBIN-D'AUBIGNE -SEGPA PB A. BRIONNE	2023	LIGNE 04A	keolis Armor-3	3 RENNES	ST AUBIN D'AUBIGNE	ST AUBIN D'AUBIGNE	Gare routière	40,00
ST-AUBIN-D'AUBIGNE -SEGPA PB A. BRIONNE	2023	LIGNE 04A	keolis Armor-3	3 ROMAZY	ST AUBIN D'AUBIGNE	ST AUBIN D'AUBIGNE	Gare routière	32,80
ST-AUBIN-D'AUBIGNE -MF RURALE	1978	LIGNE 04A	keolis Armor-3	3 ROMAZY	ST AUBIN D'AUBIGNE	ST AUBIN D'AUBIGNE	Gare routière	32,80
ST-AUBIN-D'AUBIGNE MFR	1978	LIGNE 04A	keolis Armor-3	3 SENS DE BRETAGNE	ST AUBIN D'AUBIGNE	ST AUBIN D'AUBIGNE	Gare routière	23,00

Envoyé en préfecture le 25/09/2019
Reçu en préfecture le 25/09/2019
Affiché le
ID : 035-233500016-20190923-19_0401_08-DE

facturation scolaires

ST-AUBIN-D'AUBIGNE COLLEGE AMAND BRIONNE	1849	LIGNE 04A	keolis Armor-3	3 TREMBLAY	ST AUBIN D'AUB	[illegible]	[illegible]
ST-AUBIN-D'AUBIGNE MFR	1978	LIGNE 04A	keolis Armor-3	3 TREMBLAY	ST AUBIN D'AUB	[illegible]	[illegible]
ST-AUBIN-DU-CORMIER COL PUB PIERRE DE DR	0039	LIGNE 09A	keolis Armor-3	3 FOUGERES	ST AUBIN DU CO	[illegible]	[illegible]
ST-AUBIN-DU-CORMIER LEPA LA RENCONTRE	0940	LIGNE 09A	keolis Armor-3	3 FOUGERES	ST AUBIN DU CO	[illegible]	[illegible]
ST-AUBIN-DU-CORMIER LYCEE J.B. LE TAILLA	1960	LIGNE 09A	keolis Armor-3	3 FOUGERES	ST AUBIN DU CORMIER	[illegible]	[illegible]
ST-AUBIN-DU-CORMIER LYCEE J.B. LE TAILLA	1960	LIGNE 09B	keolis Armor-3	3 LA BOUEXIERE	ST AUBIN DU CORMIER	ST AUBIN DU CORMIER	34,00
ST-AUBIN-DU-CORMIER LYCEE J.B. LE TAILLA	1960	LIGNE 09A	keolis Armor-3	3 LA CHAPELLE ST AUBERT	ST AUBIN DU CORMIER	ST AUBIN DU CORMIER	22,00
ST-AUBIN-DU-CORMIER -CLG PB P. DE DREUX	0039	LIGNE 09A	keolis Armor-3	3 LIFFRE	ST AUBIN DU CORMIER	ST AUBIN DU CORMIER	21,00
ST-AUBIN-DU-CORMIER -CLG PV STE ANNE	0882	LIGNE 09A	keolis Armor-3	3 LIFFRE	ST AUBIN DU CORMIER	ST AUBIN DU CORMIER	21,00
ST-AUBIN-DU-CORMIER LEPA LA RENCONTRE	0940	LIGNE 09A	keolis Armor-3	3 LIFFRE	ST AUBIN DU CORMIER	ST AUBIN DU CORMIER	21,00
ST-AUBIN-DU-CORMIER LYCEE J.B. LE TAILLA	1960	LIGNE 09A	keolis Armor-3	3 LIFFRE	ST AUBIN DU CORMIER	ST AUBIN DU CORMIER	21,00
ST-AUBIN-DU-CORMIER LEPA LA RENCONTRE	0940	LIGNE 09A	keolis Armor-3	3 RENNES	ST AUBIN DU CORMIER	ST AUBIN DU CORMIER	60,00
ST-AUBIN-DU-CORMIER LYCEE J.B. LE TAILLA	1960	LIGNE 09A	keolis Armor-3	3 RENNES	ST AUBIN DU CORMIER	ST AUBIN DU CORMIER	60,00
ST-AUBIN-DU-CORMIER COL PUB PIERRE DE DR	39	LIGNE 09A	keolis Armor-3	3 ROMAGNE	ST AUBIN DU CORMIER	ST AUBIN DU CORMIER	28,00
ST-AUBIN-DU-CORMIER LEPA LA RENCONTRE	0940	LIGNE 09A	keolis Armor-3	3 ROMAGNE	ST AUBIN DU CORMIER	ST AUBIN DU CORMIER	28,00
ST-AUBIN-DU-CORMIER LYCEE J.B. LE TAILLA	1960	LIGNE 09A	keolis Armor-3	3 ROMAGNE	ST AUBIN DU CORMIER	ST AUBIN DU CORMIER	28,00
ST-AUBIN-DU-CORMIER -COL PUB P. DE DREUX	0039	LIGNE 09A	keolis Armor-3	3 ST MARC SUR COUESNON	ST AUBIN DU CORMIER	ST AUBIN DU CORMIER	14,00
ST-AUBIN-DU-CORMIER LEPA LA RENCONTRE	0940	LIGNE 09A	keolis Armor-3	3 THORIGNE FOUILLARD	ST AUBIN DU CORMIER	ST AUBIN DU CORMIER	42,00
ST-AUBIN-DU-CORMIER LYCEE J.B. LE TAILLA	1960	LIGNE 09A	keolis Armor-3	3 THORIGNE FOUILLARD	ST AUBIN DU CORMIER	ST AUBIN DU CORMIER	42,00
ST-BRICE-EN-COGLES -CLG PB A. VANNIER	0040	LIGNE 17B	keolis Armor-3	3 ANTRAIN	ST BRICE	ST BRICE	24,00
ST-BRICE-EN-COGLES COL PRIVE	0883	LIGNE 17B	keolis Armor-3	3 ANTRAIN	ST BRICE	ST BRICE	24,00
ST-BRICE-EN-COGLES -CLG PB A. VANNIER	0040	LIGNE 17B	keolis Armor-3	3 FOUGERES	ST BRICE	ST BRICE	38,00
ST-BRICE-EN-COGLES COL PRIVE	0883	LIGNE 17B	keolis Armor-3	3 FOUGERES	ST BRICE	ST BRICE	38,00
ST-BRICE-EN-COGLES EC PRI ANNE BOIVENT	1550	LIGNE 17B	keolis Armor-3	3 FOUGERES	ST BRICE	ST BRICE	38,00
ST-BRICE-EN-COGLES CES	0040	LIGNE 17B	keolis Armor-3	3 ST ETIENNE EN COGLES	ST BRICE	ST BRICE	7,00
ST-BRICE-EN-COGLES COL PRIVE	0883	LIGNE 17B	keolis Armor-3	3 ST ETIENNE EN COGLES	ST BRICE	ST BRICE	7,00
ST-BRICE-EN-COGLES CES	0040	LIGNE 17B	keolis Armor-3	3 ST GERMAIN EN COGLES	ST BRICE	ST BRICE	18,00
ST-BRICE-EN-COGLES COL PRIVE	0883	LIGNE 17B	keolis Armor-3	3 ST GERMAIN EN COGLES	ST BRICE	ST BRICE	18,00
ST-BRICE-EN-COGLES ECOLE PUBLIQUE	1028	LIGNE 17B	keolis Armor-3	3 ST GERMAIN EN COGLES	ST BRICE	ST BRICE	18,00
ST-BRICE-EN-COGLES CES	0040	LIGNE 17B	keolis Armor-3	3 TREMBLAY	ST BRICE	ST BRICE	16,00
ST-GEORGES-DE-RT -CLG PB DE ROQUEBLEUE	0041	LIGNE 18	keolis Armor-3	3 FOUGERES	ST GEORGES DE REINTEMS	ST GEORGES DE REINT	53,00
ST-GEORGES-DE-RT -EC PUBLIQUE	1029	LIGNE 18	keolis Armor-3	3 FOUGERES	ST GEORGES DE REINTEMS	ST GEORGES DE REINT	53,00
VITRE - LEP LA CHAMPAGNE	0709	LIGNE 13	keolis Armor-3	3 CHATILLON EN VENDELAIS	VITRE	VITRE	25,00
VITRE LYC PUB BERTRAND D'ARGENTRE	0053	LIGNE 13	keolis Armor-3	3 FOUGERES	VITRE	VITRE	68,00
VITRE LEP LA CHAMPAGNE	0709	LIGNE 13	keolis Armor-3	3 FOUGERES	VITRE	VITRE	68,00
VITRE LYC PRI JEANNE D'ARC	0808	LIGNE 13	keolis Armor-3	3 FOUGERES	VITRE	VITRE	68,00
VITRE COLLEGE JEANNE D'ARC	0892	LIGNE 13	keolis Armor-3	3 FOUGERES	VITRE	VITRE	68,00
VITRE COL PUB GERARD DE NERVAL	1909	LIGNE 13	keolis Armor-3	3 FOUGERES	VITRE	VITRE	68,00
VITRE IPSSA LA HODEYERE	1963	LIGNE 13	keolis Armor-3	3 FOUGERES	VITRE	VITRE	68,00
DINARD LYCEE HOTELIER	0005	LIGNE 16	keolis Armor-4	4 LA RICHARDAIS	DINARD	DINARD	7,00
DINARD LYCEE HOTELIER	0005	LIGNE 16	keolis Armor-4	4 ST BRIAC SUR MER	DINARD	DINARD	16,00
DINARD COLLEGE STE MARIE	0859	LIGNE 16	keolis Armor-4	4 ST BRIAC SUR MER	DINARD	DINARD	16,00
DINARD COLLEGE LE BOCAGE	1795	LIGNE 16	keolis Armor-4	4 ST BRIAC SUR MER	DINARD	DINARD	16,00
DINAN - LEPPA DOMINIQUE SAVIO	22-1680	LIGNE 16	keolis Armor-4	4 ST BRIAC SUR MER	DINARD	DINARD	16,00
DINARD COLLEGE STE MARIE	0859	LIGNE 16	keolis Armor-4	4 ST LUNAIRE	DINARD	DINARD	9,00
DINARD COLLEGE LE BOCAGE	1795	LIGNE 16	keolis Armor-4	4 ST LUNAIRE	DINARD	DINARD	9,00
DINAN - LEPPA DOMINIQUE SAVIO	22-1680	LIGNE 16	keolis Armor-4	4 ST LUNAIRE	DINARD	DINARD	9,00
DINARD LYCEE HOTELIER	0005	LIGNE 16	keolis Armor-4	4 ST MALO	DINARD	DINARD	24,00
DINARD -CLG PV STE MARIE	0859	LIGNE 16	keolis Armor-4	4 ST MALO	DINARD	DINARD	24,00
DINARD -CLG PB LE BOCAGE	1795	LIGNE 16	keolis Armor-4	4 ST MALO	DINARD	DINARD	24,00
LA-MEZIERE COLLEGE PUB GERMAINE TILLON	2760	LIGNE 15	keolis Armor-4	4 RENNES	LA MEZIERE	LA MEZIERE	32,00
LA-MEZIERE -CLG PB GERMAINE TILLION	2760	LIGNE 15	keolis Armor-4	4 ST GREGOIRE	LA MEZIERE	LA MEZIERE	20,00
LA-MEZIERE COLLEGE PUB GERMAINE TILLON	2760	LIGNE 08A	keolis Armor-4	4 ST SYMPHORIEN	LA MEZIERE	LA MEZIERE	23,80
LA-MEZIERE COLLEGE PUB GERMAINE TILLON	2760	LIGNE 08A	keolis Armor-4	4 TINTENIAC	LA MEZIERE	LA MEZIERE	30,00
LA-MEZIERE COLLEGE PUB GERMAINE TILLON	2760	LIGNE 08A	keolis Armor-4	4 VIGNOC	LA MEZIERE	LA MEZIERE	10,00
MELESSE ECOLE PRIMAIRE PUBLIQUE	1665	LIGNE 11	keolis Armor-4	4 GUIPEL	MELESSE	MELESSE	20,00
MELESSE COL PUBLIC	2183	LIGNE 11	keolis Armor-4	4 GUIPEL	MELESSE	MELESSE	20,00
MELESSE COL PUBLIC	2183	LIGNE 11	keolis Armor-4	4 MONTREUIL LE GAST	MELESSE	MELESSE	8,00
MELESSE COL PUBLIC	2183	LIGNE 11	keolis Armor-4	4 ST MEDARD SUR ILLE	MELESSE	MELESSE	13,12
RENNES LYCEE EMILE ZOLA	0024	LIGNE 15	keolis Armor-4	4 LA MEZIERE	RENNES	Anatole France	26,40
RENNES LYCEE JEAN MACE	0026	LIGNE 15	keolis Armor-4	4 LA MEZIERE	RENNES	Anatole France	26,40
RENNES LYCEE PUB BREQUIGNY	0028	LIGNE 15	keolis Armor-4	4 LA MEZIERE	RENNES	Anatole France	26,40
RENNES LYC PUB JOLIOT CURIE	0029	LIGNE 15	keolis Armor-4	4 LA MEZIERE	RENNES	Anatole France	26,40
RENNES LYC PUB MENDES FRANCE	0030	LIGNE 15	keolis Armor-4	4 LA MEZIERE	RENNES	Olivier de Serres	24,20
RENNES LYC PROF. JEAN JAURES	0031	LIGNE 15	keolis Armor-4	4 LA MEZIERE	RENNES	Anatole France	26,40
RENNES LYC PROF. LOUIS GUILLOUX	0032	LIGNE 15	keolis Armor-4	4 LA MEZIERE	RENNES	Anatole France	26,40
RENNES LYC PROF. BREQUIGNY	0059	LIGNE 15	keolis Armor-4	4 LA MEZIERE	RENNES	Anatole France	26,40
RENNES LYC CHATEAUBRIAND	0710	LIGNE 15	keolis Armor-4	4 LA MEZIERE	RENNES	Anatole France	26,40
RENNES COLLEGE CLEUNAY	0760	LIGNE 15	keolis Armor-4	4 LA MEZIERE	RENNES	Anatole France	26,40
RENNES LYC PRI ST MARTIN	0777	LIGNE 15	keolis Armor-4	4 LA MEZIERE	RENNES	Anatole France	26,40
RENNES LYCEE PRIVE ASSOMPTION	0778	LIGNE 15	keolis Armor-4	4 LA MEZIERE	RENNES	Anatole France	26,40
RENNES LYC PRI STE GENEVIEVE	0783	LIGNE 15	keolis Armor-4	4 LA MEZIERE	RENNES	Anatole France	26,40
CESSON-SEVIGNE - LGT SAINT ETIENNE	0793	LIGNE 15	keolis Armor-4	4 LA MEZIERE	RENNES	Anatole France	26,40
RENNES LYCEE PRIVE DE LA SALLE	0795	LIGNE 15	keolis Armor-4	4 LA MEZIERE	RENNES	Anatole France	26,40
RENNES LYC PRI STE JEANNE D'ARC	0797	LIGNE 15	keolis Armor-4	4 LA MEZIERE	RENNES	Anatole France	26,40
RENNES COL STE GENEVIEVE	0836	LIGNE 15	keolis Armor-4	4 LA MEZIERE	RENNES	Anatole France	26,40
RENNES LYC PRI STE THERESE	0840	LIGNE 15	keolis Armor-4	4 LA MEZIERE	RENNES	Anatole France	26,40
RENNES LYCEE LA LANDE DU BREIL	1047	LIGNE 15	keolis Armor-4	4 LA MEZIERE	RENNES	Anatole France	26,40
RENNES LYCEE PROF. CHARLES TILLON	1054	LIGNE 15	keolis Armor-4	4 LA MEZIERE	RENNES	Anatole France	26,40
RENNES -CLG PB ANNE DE BRETAGNE	1638	LIGNE 15	keolis Armor-4	4 LA MEZIERE	RENNES	Anatole France	26,40
RENNES LYC PROF. COETLOGON	1878	LIGNE 15	keolis Armor-4	4 LA MEZIERE	RENNES	Anatole France	26,40
RENNES LYCEE V. ET H. BASCH	2009	LIGNE 15	keolis Armor-4	4 LA MEZIERE	RENNES	Olivier de Serres	24,20
RENNES COL ST VINCENT	2089	LIGNE 15	keolis Armor-4	4 LA MEZIERE	RENNES	Anatole France	26,40
CESSON-SEVIGNE LYCEE SEVIGNE	2304	LIGNE 15	keolis Armor-4	4 LA MEZIERE	RENNES	Anatole France	26,40
RENNES LYCEE PUB BREQUIGNY	0028	LIGNE 08A	keolis Armor-4	4 PLEUGUENEUC	RENNES	République	79,60
RENNES LYC PUB JOLIOT CURIE	0029	LIGNE 08A	keolis Armor-4	4 PLEUGUENEUC	RENNES	Gare routière	82,00
RENNES LYC PUB MENDES FRANCE	0030	LIGNE 08A	keolis Armor-4	4 PLEUGUENEUC	RENNES	Olivier de Serres	74,20
RENNES LYC PROF. LOUIS GUILLOUX	0032	LIGNE 08A	keolis Armor-4	4 PLEUGUENEUC	RENNES	Gare routière	82,00
RENNES - LYC PRO PB BREQUIGNY	0059	LIGNE 08A	keolis Armor-4	4 PLEUGUENEUC	RENNES	Gare routière	82,00
RENNES ETAB REG D'ENS ADAPTE	0747	LIGNE 08A	keolis Armor-4	4 PLEUGUENEUC	RENNES	Gare routière	82,00
RENNES LYC PRI ST MARTIN	0777	LIGNE 08A	keolis Armor-4	4 PLEUGUENEUC	RENNES	République	79,60
RENNES LYCEE PRIVE ASSOMPTION	0778	LIGNE 08A	keolis Armor-4	4 PLEUGUENEUC	RENNES	Gare routière	82,00
RENNES LYC PRI STE GENEVIEVE	0783	LIGNE 08A	keolis Armor-4	4 PLEUGUENEUC	RENNES	Gare routière	82,00
CESSON-SEVIGNE - LGT SAINT ETIENNE	0793	LIGNE 08A	keolis Armor-4	4 PLEUGUENEUC	RENNES	Gare routière	82,00
RENNES -LYC PV STE JEANNE D'ARC	0797	LIGNE 08A	keolis Armor-4	4 PLEUGUENEUC	RENNES	Gare routière	82,00
RENNES LYCEE LA LANDE DU BREIL	1047	LIGNE 08A	keolis Armor-4	4 PLEUGUENEUC	RENNES	Anatole France	76,40
RENNES LYC PROF. MENDES FRANCE	1789	LIGNE 08A	keolis Armor-4	4 PLEUGUENEUC	RENNES	Olivier de Serres	74,20
RENNES LYC PROF. COETLOGON	1878	LIGNE 08A	keolis Armor-4	4 PLEUGUENEUC	RENNES	Anatole France	76,40
RENNES -LYC PB JEAN MACE	0026	LIGNE 08A	keolis Armor-4	4 ST DOMINEUC	RENNES	Gare routière	74,00
RENNES LYCEE PUB BREQUIGNY	0028	LIGNE 08A	keolis Armor-4	4 ST DOMINEUC	RENNES	République	71,60
RENNES LYC PUB JOLIOT CURIE	0029	LIGNE 08A	keolis Armor-4	4 ST DOMINEUC	RENNES	Gare routière	74,00
RENNES - LYC PUB MENDES FRANCE	0030	LIGNE 08A	keolis Armor-4	4 ST DOMINEUC	RENNES	Olivier de Serres	68,20
RENNES LYC PROF. JEAN JAURES	0031	LIGNE 08A	keolis Armor-4	4 ST DOMINEUC	RENNES	Gare routière	74,00
RENNES LYC PROF. LOUIS GUILLOUX	0032	LIGNE 08A	keolis Armor-4	4 ST DOMINEUC	RENNES	Gare routière	74,00
RENNES LYC PROF. BREQUIGNY	0059	LIGNE 08A	keolis Armor-4	4 ST DOMINEUC	RENNES	République	71,60
RENNES - LYC PRO PUB JOLIOT CURIE	0060	LIGNE 08A	keolis Armor-4	4 ST DOMINEUC	RENNES	Gare routière	74,00
RENNES LYC CHATEAUBRIAND	0710	LIGNE 08A	keolis Armor-4	4 ST DOMINEUC	RENNES	Gare routière	74,00
RENNES LYC PRI ST VINCENT	0776	LIGNE 08A	keolis Armor-4	4 ST DOMINEUC	RENNES	Gare routière	74,00
RENNES LYC PRI ST MARTIN	0777	LIGNE 08A	keolis Armor-4	4 ST DOMINEUC	RENNES	République	71,60
RENNES -LYC PV ASSOMPTION	0778	LIGNE 08A	keolis Armor-4	4 ST DOMINEUC	RENNES	Gare routière	74,00
CESSON-SEVIGNE - LGT SAINT ETIENNE	0793	LIGNE 08A	keolis Armor-4	4 ST DOMINEUC	RENNES	Gare routière	74,00
RENNES LYCEE PRIVE DE LA SALLE	0795	LIGNE 08A	keolis Armor-4	4 ST DOMINEUC	RENNES	République	71,60
RENNES LYC PRI STE JEANNE D'ARC	0797	LIGNE 08A	keolis Armor-4	4 ST DOMINEUC	RENNES	Gare routière	74,00
RENNES -LYC PV STE THERESE	0840	LIGNE 08A	keolis Armor-4	4 ST DOMINEUC	RENNES	Gare routière	74,00

Envoyé en préfecture le 25/09/2019
Reçu en préfecture le 25/09/2019
Affiché le
ID : 035-233500016-20190923-19_0401_08-DE

facturation scolaires

RENNES LYCEE LA LANDE DU BREIL	1047	LIGNE 08A	keolis Armor-4	4 ST DOMINEUC	RENNES	
RENNES -LYC PRO PB MENDES FRANCE	1789	LIGNE 08A	keolis Armor-4	4 ST DOMINEUC	RENNES	
RENNES LYC PROF. COETLOGON	1878	LIGNE 08A	keolis Armor-4	4 ST DOMINEUC	RENNES	
RENNES LYCEE V. ET H. BASCH	2009	LIGNE 08A	keolis Armor-4	4 ST DOMINEUC	RENNES	
ST-GREGOIRE -MF URBAINE	2475	LIGNE 08A	keolis Armor-4	4 ST DOMINEUC	RENNES	
CESSON-SEVIGNE -LYC PB SEVIGNE	2304	LIGNE 09A	keolis Armor-4	4 ST JEAN SUR COUESNON	RENNES	
RENNES -LYC PB EMILE ZOLA	0024	LIGNE 08A	keolis Armor-4	4 ST PIERRE DE PLESGUEN	RENNES	
RENNES LYCEE PUB BREQUIGNY	0028	LIGNE 08A	keolis Armor-4	4 ST PIERRE DE PLESGUEN	RENNES	
RENNES -LYC PRO LA LANDE DU BREIL	1047	LIGNE 08A	keolis Armor-4	4 ST PIERRE DE PLESGUEN	RENNES	
RENNES -LYC PRO PB COETLOGON	1878	LIGNE 08A	keolis Armor-4	4 ST PIERRE DE PLESGUEN	RENNES	
RENNES LYCEE EMILE ZOLA	0024	LIGNE 08A	keolis Armor-4	4 ST SYMPHORIEN	RENNES	
RENNES -LYC PB JEAN MACE	0026	LIGNE 08A	keolis Armor-4	4 ST SYMPHORIEN	RENNES	
RENNES LYCEE PUB BREQUIGNY	0028	LIGNE 08A	keolis Armor-4	4 ST SYMPHORIEN	RENNES	
RENNES - LYC PUB JOLIOT CURIE	0029	LIGNE 08A	keolis Armor-4	4 ST SYMPHORIEN	RENNES	
RENNES LYC PUB MENDES FRANCE	0030	LIGNE 08A	keolis Armor-4	4 ST SYMPHORIEN	RENNES	
RENNES LYC PROF. JEAN JAURES	0031	LIGNE 08A	keolis Armor-4	4 ST SYMPHORIEN	RENNES	
RENNES LYC PROF. LOUIS GUILLOUX	0032	LIGNE 08A	keolis Armor-4	4 ST SYMPHORIEN	RENNES	
RENNES - LYC PRO PUB BREQUIGNY	0059	LIGNE 08A	keolis Armor-4	4 ST SYMPHORIEN	RENNES	
RENNES - LYC PRO PUB JOLIOT CURIE	0060	LIGNE 08A	keolis Armor-4	4 ST SYMPHORIEN	RENNES	
RENNES LYC PRI ST VINCENT	0776	LIGNE 08A	keolis Armor-4	4 ST SYMPHORIEN	RENNES	
RENNES LYC PRI ST MARTIN	0777	LIGNE 08A	keolis Armor-4	4 ST SYMPHORIEN	RENNES	
RENNES -LYC PV ASSOMPTION	0778	LIGNE 08A	keolis Armor-4	4 ST SYMPHORIEN	RENNES	
RENNES LYC PRI STE GENEVIEVE	0783	LIGNE 08A	keolis Armor-4	4 ST SYMPHORIEN	RENNES	
CESSON-SEVIGNE - LGT SAINT ETIENNE	0793	LIGNE 08A	keolis Armor-4	4 ST SYMPHORIEN	RENNES	
RENNES LYCEE PRIVE DE LA SALLE	0795	LIGNE 08A	keolis Armor-4	4 ST SYMPHORIEN	RENNES	
RENNES LYC PRI STE JEANNE D'ARC	0797	LIGNE 08A	keolis Armor-4	4 ST SYMPHORIEN	RENNES	
ST-GREGOIRE LYCEE JEAN PAUL II	0801	LIGNE 08A	keolis Armor-4	4 ST SYMPHORIEN	RENNES	
RENNES COLLEGE MONTBARROT/MALIFEU	0895	LIGNE 08A	keolis Armor-4	4 ST SYMPHORIEN	RENNES	
RENNES LYCEE LA LANDE DU BREIL	1047	LIGNE 08A	keolis Armor-4	4 ST SYMPHORIEN	RENNES	
RENNES LYCEE PROF. CHARLES TILLON	1054	LIGNE 08A	keolis Armor-4	4 ST SYMPHORIEN	RENNES	
RENNES LYC PROF. COETLOGON	1878	LIGNE 08A	keolis Armor-4	4 ST SYMPHORIEN	RENNES	
RENNES LYC PUB R. DESCARTES	1907	LIGNE 08A	keolis Armor-4	4 ST SYMPHORIEN	RENNES	
RENNES LYCEE V. ET H. BASCH	2009	LIGNE 08A	keolis Armor-4	4 ST SYMPHORIEN	RENNES	
RENNES LYCEE EMILE ZOLA	0024	LIGNE 08A	keolis Armor-4	4 TINTENIAC	RENNES	
RENNES - LYC PUB BREQUIGNY	0028	LIGNE 08A	keolis Armor-4	4 TINTENIAC	RENNES	
RENNES LYC PUB JOLIOT CURIE	0029	LIGNE 08A	keolis Armor-4	4 TINTENIAC	RENNES	
RENNES LYC PUB MENDES FRANCE	0030	LIGNE 08A	keolis Armor-4	4 TINTENIAC	RENNES	
RENNES - LYC PRO PUB JEAN JAURES	0031	LIGNE 08A	keolis Armor-4	4 TINTENIAC	RENNES	
RENNES LYC PROF. LOUIS GUILLOUX	0032	LIGNE 08A	keolis Armor-4	4 TINTENIAC	RENNES	
RENNES LYC PROF. BREQUIGNY	0059	LIGNE 08A	keolis Armor-4	4 TINTENIAC	RENNES	
RENNES - LYC PRO PUB JOLIOT CURIE	0060	LIGNE 08A	keolis Armor-4	4 TINTENIAC	RENNES	
RENNES LYC PRI ST VINCENT	0776	LIGNE 08A	keolis Armor-4	4 TINTENIAC	RENNES	
RENNES LYC PRI ST MARTIN	0777	LIGNE 08A	keolis Armor-4	4 TINTENIAC	RENNES	
RENNES -LYC PV ASSOMPTION	0778	LIGNE 08A	keolis Armor-4	4 TINTENIAC	RENNES	
RENNES COL ADORATION	0782	LIGNE 08A	keolis Armor-4	4 TINTENIAC	RENNES	
CESSON-SEVIGNE - LGT SAINT ETIENNE	0793	LIGNE 08A	keolis Armor-4	4 TINTENIAC	RENNES	
RENNES LYCEE PRIVE DE LA SALLE	0795	LIGNE 08A	keolis Armor-4	4 TINTENIAC	RENNES	
RENNES LYC PRI STE JEANNE D'ARC	0797	LIGNE 08A	keolis Armor-4	4 TINTENIAC	RENNES	
RENNES -LYC PV STE THERESE	0840	LIGNE 08A	keolis Armor-4	4 TINTENIAC	RENNES	
RENNES LYCEE LA LANDE DU BREIL	1047	LIGNE 08A	keolis Armor-4	4 TINTENIAC	RENNES	
RENNES LYCEE PROF. CHARLES TILLON	1054	LIGNE 08A	keolis Armor-4	4 TINTENIAC	RENNES	
RENNES LYC PROF. MENDES FRANCE	1789	LIGNE 08A	keolis Armor-4	4 TINTENIAC	RENNES	
RENNES LYC PROF. COETLOGON	1878	LIGNE 08A	keolis Armor-4	4 TINTENIAC	RENNES	
RENNES LYC PUB R. DESCARTES	1907	LIGNE 08A	keolis Armor-4	4 TINTENIAC	RENNES	
RENNES LYCEE V. ET H. BASCH	2009	LIGNE 08A	keolis Armor-4	4 TINTENIAC	RENNES	
RENNES COL ST VINCENT	2069	LIGNE 08A	keolis Armor-4	4 TINTENIAC	RENNES	
ST-GREGOIRE -MF URBAINE	2475	LIGNE 08A	keolis Armor-4	4 TINTENIAC	RENNES	
RENNES LYCEE JEAN MACE	0026	LIGNE 08A	keolis Armor-4	4 VIGNOC	RENNES	
RENNES -LYC PB BREQUIGNY	0028	LIGNE 08A	keolis Armor-4	4 VIGNOC	RENNES	
RENNES -LYC PB JOLIOT CURIE	0029	LIGNE 08A	keolis Armor-4	4 VIGNOC	RENNES	
RENNES LYC PUB MENDES FRANCE	0030	LIGNE 08A	keolis Armor-4	4 VIGNOC	RENNES	
RENNES LYC PROF. JEAN JAURES	0031	LIGNE 08A	keolis Armor-4	4 VIGNOC	RENNES	
RENNES LYC PROF. LOUIS GUILLOUX	0032	LIGNE 08A	keolis Armor-4	4 VIGNOC	RENNES	
RENNES - LYC PRO PB BREQUIGNY	0059	LIGNE 08A	keolis Armor-4	4 VIGNOC	RENNES	
RENNES -LYC PB CHATEAUBRIAND	0710	LIGNE 08A	keolis Armor-4	4 VIGNOC	RENNES	
RENNES -CLG PB CLEUNAY	0760	LIGNE 08A	keolis Armor-4	4 VIGNOC	RENNES	
RENNES LYC PRI ST MARTIN	0777	LIGNE 08A	keolis Armor-4	4 VIGNOC	RENNES	
RENNES -CLG PV NOTRE DAME DU VIEUX COURS	0781	LIGNE 08A	keolis Armor-4	4 VIGNOC	RENNES	
CESSON-SEVIGNE - LGT SAINT ETIENNE	0793	LIGNE 08A	keolis Armor-4	4 VIGNOC	RENNES	
RENNES LYCEE PRIVE DE LA SALLE	0795	LIGNE 08A	keolis Armor-4	4 VIGNOC	RENNES	
RENNES LYC PRI STE JEANNE D'ARC	0797	LIGNE 08A	keolis Armor-4	4 VIGNOC	RENNES	
RENNES -CLG PV LA TOUR D'AUVERGNE	0835	LIGNE 08A	keolis Armor-4	4 VIGNOC	RENNES	
RENNES LYCEE LA LANDE DU BREIL	1047	LIGNE 08A	keolis Armor-4	4 VIGNOC	RENNES	
RENNES LYCEE PROF. CHARLES TILLON	1054	LIGNE 08A	keolis Armor-4	4 VIGNOC	RENNES	
RENNES COLLEGE ANNE DE BRETAGNE	1638	LIGNE 08A	keolis Armor-4	4 VIGNOC	RENNES	
RENNES -LYC PRO PB MENDES FRANCE	1789	LIGNE 08A	keolis Armor-4	4 VIGNOC	RENNES	
RENNES LYC PROF. COETLOGON	1878	LIGNE 08A	keolis Armor-4	4 VIGNOC	RENNES	
RENNES LYCEE V. ET H. BASCH	2009	LIGNE 08A	keolis Armor-4	4 VIGNOC	RENNES	
RENNES LYCEE PUB BREQUIGNY	0028	LIGNE 15	keolis Armor-4	4 CARDROC	RENNES AF	
RENNES LYC PUB MENDES FRANCE	0030	LIGNE 15	keolis Armor-4	4 CARDROC	RENNES AF	
RENNES LYC PRI ST MARTIN	0777	LIGNE 15	keolis Armor-4	4 CARDROC	RENNES AF	
RENNES LYC PRI STE GENEVIEVE	0783	LIGNE 15	keolis Armor-4	4 CARDROC	RENNES AF	
RENNES LYCEE PRIVE DE LA SALLE	0795	LIGNE 15	keolis Armor-4	4 CARDROC	RENNES AF	
RENNES- GPE ST EXUPERY- SITE G.FRASSATI	1047	LIGNE 15	keolis Armor-4	4 CARDROC	RENNES AF	
RENNES LYCEE PROF. CHARLES TILLON	1054	LIGNE 15	keolis Armor-4	4 CARDROC	RENNES AF	
RENNES COLLEGE ANNE DE BRETAGNE	1638	LIGNE 15	keolis Armor-4	4 CARDROC	RENNES AF	
RENNES LYCEE COETLOGON	1878	LIGNE 15	keolis Armor-4	4 CARDROC	RENNES AF	
RENNES LYCEE PUB BREQUIGNY	0028	LIGNE 11	keolis Armor-4	4 DINGE	RENNES AF	
RENNES - LYC PUB JOLIOT CURIE	0029	LIGNE 11	keolis Armor-4	4 DINGE	RENNES AF	
RENNES LYC PUB MENDES FRANCE	0030	LIGNE 11	keolis Armor-4	4 DINGE	RENNES AF	
RENNES - LYC PRO PUB JEAN JAURES	0031	LIGNE 11	keolis Armor-4	4 DINGE	RENNES AF	
RENNES - LYC PRO PUB LOUIS GUILLOUX	0032	LIGNE 11	keolis Armor-4	4 DINGE	RENNES AF	
RENNES LYCEE PRIVE DE LA SALLE	0795	LIGNE 11	keolis Armor-4	4 DINGE	RENNES AF	
RENNES LYC PROF. COETLOGON	1878	LIGNE 11	keolis Armor-4	4 DINGE	RENNES AF	
RENNES -LYC PB EMILE ZOLA	0024	LIGNE 11	keolis Armor-4	4 GUIPEL	RENNES AF	
RENNES -LYC PB BREQUIGNY	0028	LIGNE 11	keolis Armor-4	4 GUIPEL	RENNES AF	
RENNES LYC PUB JOLIOT CURIE	0029	LIGNE 11	keolis Armor-4	4 GUIPEL	RENNES AF	
RENNES LYC PUB MENDES FRANCE	0030	LIGNE 11	keolis Armor-4	4 GUIPEL	RENNES AF	
RENNES - LYC PRO PUB JEAN JAURES	0031	LIGNE 11	keolis Armor-4	4 GUIPEL	RENNES AF	
RENNES LYC PROF. LOUIS GUILLOUX	0032	LIGNE 11	keolis Armor-4	4 GUIPEL	RENNES AF	
RENNES - LYC PRO PUB BREQUIGNY	0059	LIGNE 11	keolis Armor-4	4 GUIPEL	RENNES AF	
RENNES LYC CHATEAUBRIAND	0710	LIGNE 11	keolis Armor-4	4 GUIPEL	RENNES AF	
RENNES -LYC PV ST MARTIN	0777	LIGNE 11	keolis Armor-4	4 GUIPEL	RENNES AF	
RENNES -CLG PV ADORATION	0782	LIGNE 11	keolis Armor-4	4 GUIPEL	RENNES AF	
CESSON-SEVIGNE - LGT SAINT ETIENNE	0793	LIGNE 11	keolis Armor-4	4 GUIPEL	RENNES AF	
RENNES LYCEE PRIVE DE LA SALLE	0795	LIGNE 11	keolis Armor-4	4 GUIPEL	RENNES AF	
ST-AUBIN-DU-CORMIER LEPA LA RENCONTRE	0940	LIGNE 11	keolis Armor-4	4 GUIPEL	RENNES AF	
RENNES LYCEE LA LANDE DU BREIL	1047	LIGNE 11	keolis Armor-4	4 GUIPEL	RENNES AF	
RENNES LYCEE PROF. CHARLES TILLON	1054	LIGNE 11	keolis Armor-4	4 GUIPEL	RENNES AF	
RENNES COL EMILE ZOLA	1796	LIGNE 11	keolis Armor-4	4 GUIPEL	RENNES AF	
RENNES LYC PROF. COETLOGON	1878	LIGNE 11	keolis Armor-4	4 GUIPEL	RENNES AF	
RENNES -CM. ET P. RENNES BEAULIEU	1926	LIGNE 11	keolis Armor-4	4 GUIPEL	RENNES AF	
RENNES LYCEE V. ET H. BASCH	2009	LIGNE 11	keolis Armor-4	4 GUIPEL	RENNES AF	
RENNES COL ST VINCENT	2069	LIGNE 11	keolis Armor-4	4 GUIPEL	RENNES AF	

ZA St Sulpice	58,00
Liberté TNB	91,60
République	90,60
Anatole France	87,40
Anatole France	87,40
Liberté TNB	90,60
Gare routière	52,00
République	49,60
Gare routière	52,00
Olivier de Serres	44,20
Gare routière	52,00
Gare routière	52,00
République	49,60
Gare routière	52,00
Gare routière	52,00
République	49,60
Gare routière	52,00
Gare routière	52,00
Gare routière	52,00
République	49,60
Gare routière	52,00
République	49,60
Anatole France	46,40
Anatole France	46,40
Gare routière	52,00
Anatole France	46,40
Gare routière	52,00
Olivier de Serres	44,20
Gare routière	52,00
République	59,60
Gare routière	52,00
Olivier de Serres	54,20
République	59,60
Gare routière	52,00
République	59,60
Gare routière	52,00
Gare routière	52,00
République	59,60
Gare routière	52,00
Gare routière	52,00
République	59,60
Gare routière	52,00
Gare routière	52,00
Anatole France	56,40
Gare routière	52,00
Olivier de Serres	54,20
Anatole France	56,40
Gare routière	52,00
Olivier de Serres	54,20
Gare routière	52,00
Gare routière	52,00
République	39,60
Gare routière	42,00
Gare routière	42,00
Olivier de Serres	34,20
République	39,60
Gare routière	42,00
Gare routière	42,00
Gare routière	42,00
Gare routière	42,00
République	39,60
Liberté TNB	40,80
Gare routière	42,00
République	39,60
Gare routière	42,00
Gare routière	42,00
Anatole France	38,40
Gare routière	42,00
Liberté TNB	40,80
Olivier de Serres	34,20
Anatole France	38,40
Olivier de Serres	34,20
RENNES AF	56,00
Anatole France	58,00
RENNES AF	58,00
RENNES AF	58,00
RENNES AF	58,00
RENNES AF	58,00
RENNES AF	58,00
RENNES AF	58,00
RENNES AF	58,00
RENNES AF	58,00
Anatole France	58,40
RENNES AF	58,40
Mendès France	54,40
RENNES AF	58,40
RENNES AF	58,40
RENNES AF	58,40
RENNES AF	58,40
RENNES AF	45,00
RENNES AF	45,00
RENNES AF	45,00
Mendès France	41,00
RENNES AF	45,00
RENNES AF	45,00
RENNES AF	45,00
RENNES AF	45,00
RENNES AF	45,00
RENNES AF	45,00
RENNES AF	45,00
RENNES AF	45,00
RENNES AF	45,00
RENNES AF	45,00
RENNES AF	45,00
RENNES AF	45,00
RENNES AF	45,00
RENNES AF	45,00
Olivier de Serres	42,80
RENNES AF	45,00

Envoyé en préfecture le 25/09/2019
Reçu en préfecture le 25/09/2019
Affiché le
ID : 035-233500016-20190923-19_0401_08-DE

				facturation scolaires			
RENNES -SEGPA PV ST VINCENT-LA PROVIDENC	2264	LIGNE 11	keolis Armor-4	4 GUIPEL	RENNES AF	RENNES AF	25,40
RENNES - LYC PUB EMILE ZOLA	0024	LIGNE 15	keolis Armor-4	4 LA MEZIERE	RENNES AF	Olivier de Serres	24,20
RENNES LYCEE JEAN MACE	0026	LIGNE 15	keolis Armor-4	4 LA MEZIERE	RENNES AF	Rennes AF	26,40
RENNES LYCEE PUB BREQUIGNY	0028	LIGNE 15	keolis Armor-4	4 LA MEZIERE	RENNES AF	RENNES AF	26,40
RENNES LYC PUB JOLIOT CURIE	0029	LIGNE 15	keolis Armor-4	4 LA MEZIERE	RENNES AF	RENNES AF	26,40
RENNES LYC PUB MENDES FRANCE	0030	LIGNE 15	keolis Armor-4	4 LA MEZIERE	RENNES AF	RENNES AF	26,40
RENNES -LYC PRO PB JEAN JAURES	0031	LIGNE 15	keolis Armor-4	4 LA MEZIERE	RENNES AF	RENNES AF	26,40
RENNES LYC PROF. LOUIS GUILLOUX	0032	LIGNE 15	keolis Armor-4	4 LA MEZIERE	RENNES AF	RENNES AF	26,40
RENNES LYC PROF. BREQUIGNY	0059	LIGNE 15	keolis Armor-4	4 LA MEZIERE	RENNES AF	RENNES AF	26,40
ST-MALO -LYC PRO PB MAUPERTUIS	0062	LIGNE 15	keolis Armor-4	4 LA MEZIERE	RENNES AF	RENNES AF	26,40
RENNES -LYC PB CHATEAUBRIAND	0710	LIGNE 15	keolis Armor-4	4 LA MEZIERE	RENNES AF	RENNES AF	26,40
RENNES LYC PRI ST VINCENT	0776	LIGNE 15	keolis Armor-4	4 LA MEZIERE	RENNES AF	RENNES AF	26,40
RENNES LYC PRI ST MARTIN	0777	LIGNE 15	keolis Armor-4	4 LA MEZIERE	RENNES AF	RENNES AF	26,40
RENNES -LYC PV ASSOMPTION	0778	LIGNE 15	keolis Armor-4	4 LA MEZIERE	RENNES AF	RENNES AF	26,40
RENNES -CLG PV ADORATION	0782	LIGNE 15	keolis Armor-4	4 LA MEZIERE	RENNES AF	RENNES AF	26,40
RENNES LYC PRI STE GENEVIEVE	0783	LIGNE 15	keolis Armor-4	4 LA MEZIERE	RENNES AF	RENNES AF	26,40
CESSON-SEVIGNE - LGT SAINT ETIENNE	0793	LIGNE 15	keolis Armor-4	4 LA MEZIERE	RENNES AF	RENNES AF	26,40
RENNES LYCEE PRIVE DE LA SALLE	0795	LIGNE 15	keolis Armor-4	4 LA MEZIERE	RENNES AF	RENNES AF	26,40
RENNES LYC PRI STE JEANNE D'ARC	0797	LIGNE 15	keolis Armor-4	4 LA MEZIERE	RENNES AF	RENNES AF	26,40
RENNES COL STE GENEVIEVE	0836	LIGNE 15	keolis Armor-4	4 LA MEZIERE	RENNES AF	RENNES AF	26,40
RENNES LYC PRI STE THERESE	0840	LIGNE 15	keolis Armor-4	4 LA MEZIERE	RENNES AF	RENNES AF	26,40
RENNES LYCEE LA LANDE DU BREIL	1047	LIGNE 15	keolis Armor-4	4 LA MEZIERE	RENNES AF	RENNES AF	26,40
RENNES LYCEE PROF. CHARLES TILLON	1054	LIGNE 15	keolis Armor-4	4 LA MEZIERE	RENNES AF	RENNES AF	26,40
RENNES -LYC PRO PB MENDES FRANCE	1789	LIGNE 15	keolis Armor-4	4 LA MEZIERE	RENNES AF	Olivier de Serres	24,20
RENNES LYC PROF. COETLOGON	1878	LIGNE 15	keolis Armor-4	4 LA MEZIERE	RENNES AF	RENNES AF	26,40
RENNES LYC PUB R. DESCARTES	1907	LIGNE 15	keolis Armor-4	4 LA MEZIERE	RENNES AF	RENNES AF	26,40
RENNES LYCEE V. ET H. BASCH	2009	LIGNE 15	keolis Armor-4	4 LA MEZIERE	RENNES AF	Olivier de Serres	24,20
RENNES COL ST VINCENT	2069	LIGNE 15	keolis Armor-4	4 LA MEZIERE	RENNES AF	RENNES AF	26,40
RENNES -CLG PV DE L'ASSOMPTION	2070	LIGNE 15	keolis Armor-4	4 LA MEZIERE	RENNES AF	RENNES AF	26,40
NOYAL-SUR-VILAINE COLLEGE JACQUES BREL	2167	LIGNE 15	keolis Armor-4	4 LA MEZIERE	RENNES AF	RENNES AF	26,40
RENNES -LYC PB BREQUIGNY	0028	LIGNE 15	keolis Armor-4	4 LANGOUET	RENNES AF	RENNES AF	42,00
RENNES LYC PUB MENDES FRANCE	0030	LIGNE 15	keolis Armor-4	4 LANGOUET	RENNES AF	Olivier de Serres	39,80
RENNES LYC CHATEAUBRIAND	0710	LIGNE 15	keolis Armor-4	4 LANGOUET	RENNES AF	RENNES AF	42,00
RENNES LYC PRI ST VINCENT	0776	LIGNE 15	keolis Armor-4	4 LANGOUET	RENNES AF	RENNES AF	42,00
RENNES LYC PRI ST MARTIN	0777	LIGNE 15	keolis Armor-4	4 LANGOUET	RENNES AF	RENNES AF	42,00
RENNES LYCEE PRIVE DE LA SALLE	0795	LIGNE 15	keolis Armor-4	4 LANGOUET	RENNES AF	RENNES AF	42,00
RENNES -CLG PB MONTBARROT/MALIFEU	0895	LIGNE 15	keolis Armor-4	4 LANGOUET	RENNES AF	RENNES AF	42,00
RENNES LYCEE LA LANDE DU BREIL	1047	LIGNE 15	keolis Armor-4	4 LANGOUET	RENNES AF	RENNES AF	42,00
RENNES LYC PUB R. DESCARTES	1907	LIGNE 15	keolis Armor-4	4 LANGOUET	RENNES AF	RENNES AF	42,00
RENNES LYCEE V. ET H. BASCH	2009	LIGNE 15	keolis Armor-4	4 LANGOUET	RENNES AF	Olivier de Serres	39,80
RENNES -LYC PB JOLIOT CURIE	0029	LIGNE 15	keolis Armor-4	4 LES IFFS	RENNES AF	RENNES AF	52,00
RENNES LYC PUB MENDES FRANCE	0030	LIGNE 15	keolis Armor-4	4 LES IFFS	RENNES AF	Olivier de Serres	49,80
RENNES LYC PROF. BREQUIGNY	0059	LIGNE 15	keolis Armor-4	4 LES IFFS	RENNES AF	RENNES AF	52,00
RENNES LYC PRI ST MARTIN	0777	LIGNE 15	keolis Armor-4	4 LES IFFS	RENNES AF	RENNES AF	52,00
CESSON-SEVIGNE - LGT SAINT ETIENNE	0793	LIGNE 15	keolis Armor-4	4 LES IFFS	RENNES AF	RENNES AF	52,00
RENNES LYCEE PRIVE DE LA SALLE	0795	LIGNE 15	keolis Armor-4	4 LES IFFS	RENNES AF	RENNES AF	52,00
RENNES -LYC PV STE JEANNE D'ARC	0797	LIGNE 15	keolis Armor-4	4 LES IFFS	RENNES AF	RENNES AF	52,00
RENNES LYCEE PROF. CHARLES TILLON	1054	LIGNE 15	keolis Armor-4	4 LES IFFS	RENNES AF	RENNES AF	52,00
RENNES LYC PROF. COETLOGON	1878	LIGNE 15	keolis Armor-4	4 LES IFFS	RENNES AF	RENNES AF	52,00
RENNES LYCEE V. ET H. BASCH	2009	LIGNE 15	keolis Armor-4	4 LES IFFS	RENNES AF	Olivier de Serres	49,80
RENNES LYCEE EMILE ZOLA	0024	LIGNE 11	keolis Armor-4	4 MELESSE	RENNES AF	RENNES AF	25,60
RENNES LYCEE JEAN MACE	0026	LIGNE 11	keolis Armor-4	4 MELESSE	RENNES AF	RENNES AF	25,60
RENNES LYCEE PUB BREQUIGNY	0028	LIGNE 11	keolis Armor-4	4 MELESSE	RENNES AF	RENNES AF	25,60
RENNES LYC PUB JOLIOT CURIE	0029	LIGNE 11	keolis Armor-4	4 MELESSE	RENNES AF	RENNES AF	25,60
RENNES LYC PUB MENDES FRANCE	0030	LIGNE 11	keolis Armor-4	4 MELESSE	RENNES AF	Mendès France	21,60
RENNES LYC PROF. JEAN JAURES	0031	LIGNE 11	keolis Armor-4	4 MELESSE	RENNES AF	RENNES AF	25,60
RENNES LYC PROF. LOUIS GUILLOUX	0032	LIGNE 11	keolis Armor-4	4 MELESSE	RENNES AF	RENNES AF	25,60
TINTENIAC -LYC PRO PB BEL AIR	0050	LIGNE 11	keolis Armor-4	4 MELESSE	RENNES AF	RENNES AF	25,60
RENNES LYC PROF. BREQUIGNY	0059	LIGNE 11	keolis Armor-4	4 MELESSE	RENNES AF	RENNES AF	25,60
RENNES LYC CHATEAUBRIAND	0710	LIGNE 11	keolis Armor-4	4 MELESSE	RENNES AF	RENNES AF	25,60
RENNES -CLG PB LES CHALAIS	0734	LIGNE 11	keolis Armor-4	4 MELESSE	RENNES AF	RENNES AF	25,60
RENNES COL ECHANGE	0759	LIGNE 11	keolis Armor-4	4 MELESSE	RENNES AF	RENNES AF	25,60
RENNES COLLEGE CLEUNAY	0760	LIGNE 11	keolis Armor-4	4 MELESSE	RENNES AF	RENNES AF	25,60
RENNES LYC PRI ST VINCENT	0776	LIGNE 11	keolis Armor-4	4 MELESSE	RENNES AF	RENNES AF	25,60
RENNES LYC PRI ST MARTIN	0777	LIGNE 11	keolis Armor-4	4 MELESSE	RENNES AF	RENNES AF	25,60
RENNES LYCEE PRIVE ASSOMPTION	0778	LIGNE 11	keolis Armor-4	4 MELESSE	RENNES AF	RENNES AF	25,60
RENNES -CLG PV NOTRE DAME DU VIEUX COURS	0781	LIGNE 11	keolis Armor-4	4 MELESSE	RENNES AF	RENNES AF	25,60
RENNES -LYC PV STE GENEVIEVE	0783	LIGNE 11	keolis Armor-4	4 MELESSE	RENNES AF	RENNES AF	25,60
CESSON-SEVIGNE - LGT SAINT ETIENNE	0793	LIGNE 11	keolis Armor-4	4 MELESSE	RENNES AF	RENNES AF	25,60
RENNES LYCEE PRIVE DE LA SALLE	0795	LIGNE 11	keolis Armor-4	4 MELESSE	RENNES AF	RENNES AF	25,60
RENNES LYC PRI STE JEANNE D'ARC	0797	LIGNE 11	keolis Armor-4	4 MELESSE	RENNES AF	RENNES AF	25,60
ST-MEEN-LE-GRAND -LYC HOT NOTRE DAME	0807	LIGNE 11	keolis Armor-4	4 MELESSE	RENNES AF	RENNES AF	25,60
RENNES LYC PRI STE THERESE	0840	LIGNE 11	keolis Armor-4	4 MELESSE	RENNES AF	RENNES AF	25,60
RENNES COLLEGE MONTBARROT/MALIFEU	0895	LIGNE 11	keolis Armor-4	4 MELESSE	RENNES AF	RENNES AF	25,60
RENNES COL CLOTILDE VAUTIER	0913	LIGNE 11	keolis Armor-4	4 MELESSE	RENNES AF	RENNES AF	25,60
ST-AUBIN-DU-CORMIER LEPA LA RENCONTRE	0940	LIGNE 11	keolis Armor-4	4 MELESSE	RENNES AF	RENNES AF	25,60
RENNES LYCEE LA LANDE DU BREIL	1047	LIGNE 11	keolis Armor-4	4 MELESSE	RENNES AF	RENNES AF	25,60
RENNES LYCEE PROF. CHARLES TILLON	1054	LIGNE 11	keolis Armor-4	4 MELESSE	RENNES AF	RENNES AF	25,60
RENNES -LYC PRO PB MENDES FRANCE	1789	LIGNE 11	keolis Armor-4	4 MELESSE	RENNES AF	Mendès France	21,60
RENNES LYC PROF. COETLOGON	1878	LIGNE 11	keolis Armor-4	4 MELESSE	RENNES AF	RENNES AF	25,60
RENNES -CM. ET P. RENNES BEAULIEU	1926	LIGNE 11	keolis Armor-4	4 MELESSE	RENNES AF	RENNES AF	25,60
MONTAUBAN -LYC PV NICOLAS-LA PROVIDENCE	1953	LIGNE 11	keolis Armor-4	4 MELESSE	RENNES AF	RENNES AF	25,60
GOVEN - MFR	1975	LIGNE 11	keolis Armor-4	4 MELESSE	RENNES AF	RENNES AF	25,60
RENNES LYCEE V. ET H. BASCH	2009	LIGNE 11	keolis Armor-4	4 MELESSE	RENNES AF	Olivier de Serres	23,40
RENNES COL ST VINCENT	2069	LIGNE 11	keolis Armor-4	4 MELESSE	RENNES AF	RENNES AF	25,60
RENNES -CLG PV DE L'ASSOMPTION	2070	LIGNE 11	keolis Armor-4	4 MELESSE	RENNES AF	RENNES AF	25,60
RENNES -SEGPA PV ST VINCENT-LA PROVIDENC	2264	LIGNE 11	keolis Armor-4	4 MELESSE	RENNES AF	RENNES AF	25,60
RENNES ECOLE ELEMENTAIRE PUBLIQUE ILLE	2667	LIGNE 11	keolis Armor-4	4 MELESSE	RENNES AF	RENNES AF	25,60
RENNES COLLEGE MONTBARROT/MALIFEU	895	LIGNE 11	keolis Armor-4	4 MONTREUIL LE GAST	RENNES AF	RENNES AF	33,60
RENNES -LYC PB JEAN MACE	0026	LIGNE 11	keolis Armor-4	4 MONTREUIL LE GAST	RENNES AF	RENNES AF	33,60
RENNES LYCEE PUB BREQUIGNY	0028	LIGNE 11	keolis Armor-4	4 MONTREUIL LE GAST	RENNES AF	RENNES AF	33,60
RENNES LYC PUB JOLIOT CURIE	0029	LIGNE 11	keolis Armor-4	4 MONTREUIL LE GAST	RENNES AF	RENNES AF	33,60
RENNES LYC PUB MENDES FRANCE	0030	LIGNE 11	keolis Armor-4	4 MONTREUIL LE GAST	RENNES AF	Mendès France	29,80
RENNES LYC PROF. JEAN JAURES	0031	LIGNE 11	keolis Armor-4	4 MONTREUIL LE GAST	RENNES AF	RENNES AF	33,60
RENNES LYC PROF. LOUIS GUILLOUX	0032	LIGNE 11	keolis Armor-4	4 MONTREUIL LE GAST	RENNES AF	RENNES AF	33,60
RENNES LYC CHATEAUBRIAND	0710	LIGNE 11	keolis Armor-4	4 MONTREUIL LE GAST	RENNES AF	RENNES AF	33,60
RENNES COLLEGE CLEUNAY	0760	LIGNE 11	keolis Armor-4	4 MONTREUIL LE GAST	RENNES AF	RENNES AF	33,60
RENNES LYC PRI ST VINCENT	0776	LIGNE 11	keolis Armor-4	4 MONTREUIL LE GAST	RENNES AF	RENNES AF	33,60
RENNES LYC PRI ST MARTIN	0777	LIGNE 11	keolis Armor-4	4 MONTREUIL LE GAST	RENNES AF	RENNES AF	33,60
RENNES LYCEE PRIVE ASSOMPTION	0778	LIGNE 11	keolis Armor-4	4 MONTREUIL LE GAST	RENNES AF	RENNES AF	33,60
RENNES LYC PRI STE GENEVIEVE	0783	LIGNE 11	keolis Armor-4	4 MONTREUIL LE GAST	RENNES AF	RENNES AF	33,60
CESSON-SEVIGNE - LGT SAINT ETIENNE	0793	LIGNE 11	keolis Armor-4	4 MONTREUIL LE GAST	RENNES AF	RENNES AF	33,60
RENNES LYCEE PRIVE DE LA SALLE	0795	LIGNE 11	keolis Armor-4	4 MONTREUIL LE GAST	RENNES AF	RENNES AF	33,60
RENNES LYC PRI STE JEANNE D'ARC	0797	LIGNE 11	keolis Armor-4	4 MONTREUIL LE GAST	RENNES AF	RENNES AF	33,60
ST-MEEN-LE-GRAND LYC HOT NOTRE DAME	0807	LIGNE 11	keolis Armor-4	4 MONTREUIL LE GAST	RENNES AF	RENNES AF	33,60
RENNES LYC PRI STE THERESE	0840	LIGNE 11	keolis Armor-4	4 MONTREUIL LE GAST	RENNES AF	RENNES AF	33,60
RENNES LYCEE LA LANDE DU BREIL	1047	LIGNE 11	keolis Armor-4	4 MONTREUIL LE GAST	RENNES AF	RENNES AF	33,60
RENNES -LYC PRO PB CHARLES TILLON	1054	LIGNE 11	keolis Armor-4	4 MONTREUIL LE GAST	RENNES AF	RENNES AF	33,60
RENNES COLLEGE ANNE DE BRETAGNE	1638	LIGNE 11	keolis Armor-4	4 MONTREUIL LE GAST	RENNES AF	RENNES AF	33,60
RENNES -LYC PRO PB MENDES FRANCE	1789	LIGNE 11	keolis Armor-4	4 MONTREUIL LE GAST	RENNES AF	Mendès France	29,80
RENNES LYC PROF. COETLOGON	1878	LIGNE 11	keolis Armor-4	4 MONTREUIL LE GAST	RENNES AF	RENNES AF	33,60
RENNES LYC PUB R. DESCARTES	1907	LIGNE 11	keolis Armor-4	4 MONTREUIL LE GAST	RENNES AF	Anatole France	33,60
BAIN-DE-BRETAGNE -LYC PRO PV ST YVES	1943	LIGNE 11	keolis Armor-4	4 MONTREUIL LE GAST	RENNES AF	Anatole France	33,60
RENNES LYCEE V. ET H. BASCH	2009	LIGNE 11	keolis Armor-4	4 MONTREUIL LE GAST	RENNES AF	Olivier de Serres	31,40

Envoyé en préfecture le 25/09/2019
Reçu en préfecture le 25/09/2019
Affiché le
ID : 035-233500016-20190923-19_0401_08-DE

facturation scolaires

RENNES COL ST VINCENT	2069	LIGNE 11	keolis Armor-4	4 MONTREUIL LE GAST	RENNES AF		RENNES AF	44,00
PACE -CLG PV ST GABRIEL	2319	LIGNE 11	keolis Armor-4	4 MONTREUIL LE GAST	RENNES AF		RENNES AF	44,00
RENNES LYC PUB MENDES FRANCE	0030	LIGNE 15	keolis Armor-4	4 ST BRIEUC DES IFFS	RENNES AF		RENNES AF	44,00
RENNES LYC PRI ST MARTIN	0777	LIGNE 15	keolis Armor-4	4 ST BRIEUC DES IFFS	RENNES AF		RENNES AF	44,00
RENNES -LYC PV STE JEANNE D'ARC	0797	LIGNE 15	keolis Armor-4	4 ST BRIEUC DES IFFS	RENNES AF		RENNES AF	44,00
RENNES LYCEE EMILE ZOLA	0024	LIGNE 15	keolis Armor-4	4 ST GONDRAN	RENNES AF		RENNES AF	44,00
RENNES -LYC PB JOLIOT CURIE	0029	LIGNE 15	keolis Armor-4	4 ST GONDRAN	RENNES AF		RENNES AF	44,00
RENNES -LYC PRO PB LOUIS GUILLOUX	0032	LIGNE 15	keolis Armor-4	4 ST GONDRAN	RENNES AF		RENNES AF	44,00
RENNES LYC CHATEAUBRIAND	0710	LIGNE 15	keolis Armor-4	4 ST GONDRAN	RENNES AF		RENNES AF	44,00
RENNES LYC PRI ST MARTIN	0777	LIGNE 15	keolis Armor-4	4 ST GONDRAN	RENNES AF		RENNES AF	44,00
CESSON-SEVIGNE - LGT SAINT ETIENNE	0793	LIGNE 15	keolis Armor-4	4 ST GONDRAN	RENNES AF		RENNES AF	44,00
RENNES LYCEE PRIVE DE LA SALLE	0795	LIGNE 15	keolis Armor-4	4 ST GONDRAN	RENNES AF		RENNES AF	44,00
ST-GREGOIRE LYCEE JEAN PAUL II	0801	LIGNE 15	keolis Armor-4	4 ST GONDRAN	RENNES AF		RENNES AF	44,00
RENNES LYCEE LA LANDE DU BREIL	1047	LIGNE 15	keolis Armor-4	4 ST GONDRAN	RENNES AF		RENNES AF	44,00
RENNES -LYC PRO PB COETLOGON	1878	LIGNE 15	keolis Armor-4	4 ST GONDRAN	RENNES AF		Anatole France	44,00
RENNES -LYC PB V. ET H. BASCH	2009	LIGNE 11	keolis Armor-4	4 ST GREGOIRE	RENNES AF		Anatole France	9,00
RENNES LYCEE JEAN MACE	0026	LIGNE 11	keolis Armor-4	4 ST MEDARD SUR ILLE	RENNES AF		RENNES AF	39,00
RENNES LYC PUB MENDES FRANCE	0030	LIGNE 11	keolis Armor-4	4 ST MEDARD SUR ILLE	RENNES AF		Mendès France	35,00
RENNES LYC PROF. BREQUIGNY	0059	LIGNE 11	keolis Armor-4	4 ST MEDARD SUR ILLE	RENNES AF		RENNES AF	39,00
RENNES COLLEGE CLEUNAY	0760	LIGNE 11	keolis Armor-4	4 ST MEDARD SUR ILLE	RENNES AF		RENNES AF	39,00
RENNES LYC PRI ST MARTIN	0777	LIGNE 11	keolis Armor-4	4 ST MEDARD SUR ILLE	RENNES AF		RENNES AF	39,00
RENNES -LYC PV ASSOMPTION	0778	LIGNE 11	keolis Armor-4	4 ST MEDARD SUR ILLE	RENNES AF		RENNES AF	39,00
RENNES -LYC PV J.B. DE LA SALLE	0795	LIGNE 11	keolis Armor-4	4 ST MEDARD SUR ILLE	RENNES AF		RENNES AF	39,00
RENNES -LYC PV STE JEANNE D'ARC	0797	LIGNE 11	keolis Armor-4	4 ST MEDARD SUR ILLE	RENNES AF		RENNES AF	39,00
RENNES LYCEE LA LANDE DU BREIL	1047	LIGNE 11	keolis Armor-4	4 ST MEDARD SUR ILLE	RENNES AF		RENNES AF	39,00
RENNES LYC PROF. COETLOGON	1878	LIGNE 11	keolis Armor-4	4 ST MEDARD SUR ILLE	RENNES AF		RENNES AF	39,00
RENNES -LYC PB V. ET H. BASCH	2009	LIGNE 11	keolis Armor-4	4 ST MEDARD SUR ILLE	RENNES AF		Olivier de Serres	36,80
ST DOMINEUC ECOLE PRIMAIRE PUBLIQUE	1680	LIGNE 08B	keolis Armor-4	4 ST MALO	ST DOMINEUC		ST DOMINEUC	70,00
ST-GREGOIRE MAISON FAMILIALE URBAINE	2475	LIGNE 11	keolis Armor-4	4 DINGE	ST GREGOIRE		ST GREGOIRE	49,20
ST-GREGOIRE COLLEGE IMMACULEE	0780	LIGNE 11	keolis Armor-4	4 GUIPEL	ST GREGOIRE		ST GREGOIRE	35,80
ST-GREGOIRE LYCEE JEAN PAUL II	0801	LIGNE 11	keolis Armor-4	4 GUIPEL	ST GREGOIRE		ST GREGOIRE	35,80
ST-GREGOIRE MAISON FAMILIALE URBAINE	2475	LIGNE 11	keolis Armor-4	4 GUIPEL	ST GREGOIRE		ST GREGOIRE	39,60
ST-GREGOIRE COLLEGE IMMACULEE	0780	LIGNE 11	keolis Armor-4	4 MELESSE	ST GREGOIRE		ST GREGOIRE	15,00
ST-GREGOIRE LYCEE JEAN PAUL II	0801	LIGNE 11	keolis Armor-4	4 MELESSE	ST GREGOIRE		ST GREGOIRE	15,00
ST-GREGOIRE -MF URBAINE	2475	LIGNE 11	keolis Armor-4	4 MELESSE	ST GREGOIRE		ST GREGOIRE	15,00
ST-GREGOIRE COLLEGE IMMACULEE	0780	LIGNE 11	keolis Armor-4	4 MONTREUIL LE GAST	ST GREGOIRE		ST GREGOIRE	24,00
ST-GREGOIRE LYCEE JEAN PAUL II	0801	LIGNE 11	keolis Armor-4	4 MONTREUIL LE GAST	ST GREGOIRE		ST GREGOIRE	24,00
ST-GREGOIRE MAISON FAMILIALE HORTICOLE L	1976	LIGNE 11	keolis Armor-4	4 MONTREUIL LE GAST	ST GREGOIRE		ST GREGOIRE	24,00
ST-GREGOIRE COLLEGE IMMACULEE	0780	LIGNE 11	keolis Armor-4	4 ST GREGOIRE	ST GREGOIRE		ST GREGOIRE	6,20
ST-GREGOIRE COLLEGE IMMACULEE	0780	LIGNE 11	keolis Armor-4	4 ST MEDARD SUR ILLE	ST GREGOIRE		ST GREGOIRE	30,00
ST-GREGOIRE LYCEE JEAN PAUL II	0801	LIGNE 11	keolis Armor-4	4 ST MEDARD SUR ILLE	ST GREGOIRE		ST GREGOIRE	30,00
ST-GREGOIRE MAISON FAMILIALE HORTICOLE L	1976	LIGNE 11	keolis Armor-4	4 ST MEDARD SUR ILLE	ST GREGOIRE		ST GREGOIRE	30,00
ST-MALO LTP MAUPERTUIS	0042	LIGNE 16	keolis Armor-4	4 DINARD	ST MALO		ST MALO	24,00
ST-MALO CES CHATEAUBRIAND	0044	LIGNE 16	keolis Armor-4	4 DINARD	ST MALO		ST MALO	24,00
ST-MALO LYCEE JACQUES CARTIER	0048	LIGNE 16	keolis Armor-4	4 DINARD	ST MALO		ST MALO	24,00
ST-MALO LEP MAUPERTUIS	0062	LIGNE 16	keolis Armor-4	4 DINARD	ST MALO		ST MALO	24,00
ST-MALO COL J. D'ARC	0773	LIGNE 16	keolis Armor-4	4 DINARD	ST MALO		ST MALO	24,00
ST-MALO LYCEE INSTITUTION -LA PROVIDENCE	0784	LIGNE 16	keolis Armor-4	4 DINARD	ST MALO		ST MALO	24,00
ST-MALO -CLG PV MOKA	0785	LIGNE 16	keolis Armor-4	4 DINARD	ST MALO		ST MALO	24,00
ST-MALO LTP LES RIMAINS	0787	LIGNE 16	keolis Armor-4	4 DINARD	ST MALO		ST MALO	24,00
ST-MALO COL DU SACRE COEUR	0889	LIGNE 16	keolis Armor-4	4 DINARD	ST MALO		ST MALO	24,00
ST-MALO CES CHARCOT	0896	LIGNE 16	keolis Armor-4	4 DINARD	ST MALO		ST MALO	24,00
ST-MALO CES SURCOUF	0897	LIGNE 16	keolis Armor-4	4 DINARD	ST MALO		ST MALO	24,00
ST-MALO CES DUGUAY TROUIN	0916	LIGNE 16	keolis Armor-4	4 DINARD	ST MALO		ST MALO	24,00
DOL LYCEE PRO LES VERGERS	0918	LIGNE 16	keolis Armor-4	4 DINARD	ST MALO		ST MALO	24,00
ST-MALO - SEGPA DUGUAY TROUIN	1641	LIGNE 16	keolis Armor-4	4 DINARD	ST MALO		ST MALO	24,00
ST MALO CHAMBRE METIERS ET ARTISANAT	1883	LIGNE 16	keolis Armor-4	4 DINARD	ST MALO		ST MALO	24,00
ST-MALO -LYC MARITIME F. ARTHAUD	1914	LIGNE 16	keolis Armor-4	4 DINARD	ST MALO		ST MALO	24,00
TINTENIAC LYCEE ABBE PIERRE	1962	LIGNE 16	keolis Armor-4	4 DINARD	ST MALO		ST MALO	24,00
ST-MALO LYCEE INSTITUTION	2072	LIGNE 16	keolis Armor-4	4 DINARD	ST MALO		ST MALO	24,00
ST-MALO LTP INSTITUTION	2461	LIGNE 16	keolis Armor-4	4 DINARD	ST MALO		ST MALO	24,00
ST-MALO -CLG PB R. SURCOUF	897	LIGNE 16	keolis Armor-4	4 LA RICHARDAIS	ST MALO		ST MALO	17,00
DOL-DE-BRETAGNE -LYC PRO ALPHONSE PELLE	0009	LIGNE 16	keolis Armor-4	4 LA RICHARDAIS	ST MALO		ST MALO	17,00
ST-MALO LTP MAUPERTUIS	0042	LIGNE 16	keolis Armor-4	4 LA RICHARDAIS	ST MALO		ST MALO	17,00
ST-MALO -CLG PB CHATEAUBRIAND	0044	LIGNE 16	keolis Armor-4	4 LA RICHARDAIS	ST MALO		ST MALO	17,00
ST-MALO LYCEE JACQUES CARTIER	0048	LIGNE 16	keolis Armor-4	4 LA RICHARDAIS	ST MALO		ST MALO	17,00
ST-MALO LEP MAUPERTUIS	0062	LIGNE 16	keolis Armor-4	4 LA RICHARDAIS	ST MALO		ST MALO	17,00
ST-MALO LYCEE INSTITUTION -LA PROVIDENCE	0784	LIGNE 16	keolis Armor-4	4 LA RICHARDAIS	ST MALO		ST MALO	17,00
ST-MALO -LTP LES RIMAINS	0787	LIGNE 16	keolis Armor-4	4 LA RICHARDAIS	ST MALO		ST MALO	17,00
ST-MALO CES DUGUAY TROUIN	0916	LIGNE 16	keolis Armor-4	4 LA RICHARDAIS	ST MALO		ST MALO	17,00
DOL-DE-BRETAGNE LYCEE LES VERGERS	0918	LIGNE 16	keolis Armor-4	4 LA RICHARDAIS	ST MALO		ST MALO	17,00
TINTENIAC -LYC PRO PV ABBE PIERRE	1962	LIGNE 16	keolis Armor-4	4 LA RICHARDAIS	ST MALO		ST MALO	17,00
ST-MALO LYCEE INSTITUTION	2072	LIGNE 16	keolis Armor-4	4 LA RICHARDAIS	ST MALO		ST MALO	17,00
ST-MALO LTP MAUPERTUIS	0042	LIGNE 08B	keolis Armor-4	4 PLEUGUENEUC	ST MALO		ST MALO	64,00
ST-MALO - COL PUB CHATEAUBRIAND	0044	LIGNE 08B	keolis Armor-4	4 PLEUGUENEUC	ST MALO		ST MALO	64,00
ST-MALO LYCEE JACQUES CARTIER	0048	LIGNE 08B	keolis Armor-4	4 PLEUGUENEUC	ST MALO		ST MALO	64,00
ST-MALO - LYC PRO PUB MAUPERTUIS	0062	LIGNE 08B	keolis Armor-4	4 PLEUGUENEUC	ST MALO		ST MALO	64,00
ST-MALO LTP LES RIMAINS	0787	LIGNE 08B	keolis Armor-4	4 PLEUGUENEUC	ST MALO		ST MALO	64,00
ST-MALO -LYC INSTITUTION-LA PROVIDENCE	2072	LIGNE 08B	keolis Armor-4	4 PLEUGUENEUC	ST MALO		ST MALO	64,00
ST-MALO LTP MAUPERTUIS	0042	LIGNE 16	keolis Armor-4	4 ST BRIAC SUR MER	ST MALO		ST MALO	35,00
ST-MALO -CLG PB CHATEAUBRIAND	0044	LIGNE 16	keolis Armor-4	4 ST BRIAC SUR MER	ST MALO		ST MALO	35,00
ST-MALO LYCEE JACQUES CARTIER	0048	LIGNE 16	keolis Armor-4	4 ST BRIAC SUR MER	ST MALO		ST MALO	35,00
ST-MALO LEP MAUPERTUIS	0062	LIGNE 16	keolis Armor-4	4 ST BRIAC SUR MER	ST MALO		ST MALO	35,00
ST-MALO COL J. D'ARC	0773	LIGNE 16	keolis Armor-4	4 ST BRIAC SUR MER	ST MALO		ST MALO	35,00
ST-MALO LYCEE INSTITUTION -LA PROVIDENCE	0784	LIGNE 16	keolis Armor-4	4 ST BRIAC SUR MER	ST MALO		ST MALO	35,00
ST-MALO -CLG PV MOKA	0785	LIGNE 16	keolis Armor-4	4 ST BRIAC SUR MER	ST MALO		ST MALO	35,00
ST-MALO LTP LES RIMAINS	0787	LIGNE 16	keolis Armor-4	4 ST BRIAC SUR MER	ST MALO		ST MALO	35,00
ST-MALO -CLG PB J. CHARCOT	0896	LIGNE 16	keolis Armor-4	4 ST BRIAC SUR MER	ST MALO		ST MALO	35,00
ST-MALO -CLG PB R. SURCOUF	0897	LIGNE 16	keolis Armor-4	4 ST BRIAC SUR MER	ST MALO		ST MALO	35,00
ST-MALO CES DUGUAY TROUIN	0916	LIGNE 16	keolis Armor-4	4 ST BRIAC SUR MER	ST MALO		ST MALO	35,00
ST-MALO LEP MARITIME	1914	LIGNE 16	keolis Armor-4	4 ST BRIAC SUR MER	ST MALO		ST MALO	35,00
ST-MALO LYCEE INSTITUTION	2072	LIGNE 16	keolis Armor-4	4 ST BRIAC SUR MER	ST MALO		ST MALO	35,00
ST-MALO LTP INSTITUTION	2461	LIGNE 16	keolis Armor-4	4 ST BRIAC SUR MER	ST MALO		ST MALO	35,00
ST-MALO LTP MAUPERTUIS	0042	LIGNE 08B	keolis Armor-4	4 ST DOMINEUC	ST MALO		ST MALO	70,00
ST-MALO LYCEE JACQUES CARTIER	0048	LIGNE 08B	keolis Armor-4	4 ST DOMINEUC	ST MALO		ST MALO	70,00
ST-MALO - LYC PRO PUB MAUPERTUIS	0062	LIGNE 08B	keolis Armor-4	4 ST DOMINEUC	ST MALO		ST MALO	70,00
ST-MALO LTP LES RIMAINS	0787	LIGNE 08B	keolis Armor-4	4 ST DOMINEUC	ST MALO		ST MALO	70,00
ST-MALO LTP MAUPERTUIS	0042	LIGNE 16	keolis Armor-4	4 ST LUNAIRE	ST MALO		ST MALO	30,00
ST-MALO LYCEE JACQUES CARTIER	0048	LIGNE 16	keolis Armor-4	4 ST LUNAIRE	ST MALO		ST MALO	30,00
ST-MALO LEP MAUPERTUIS	0062	LIGNE 16	keolis Armor-4	4 ST LUNAIRE	ST MALO		ST MALO	30,00
ST-MALO LYCEE INSTITUTION -LA PROVIDENCE	0784	LIGNE 16	keolis Armor-4	4 ST LUNAIRE	ST MALO		ST MALO	30,00
ST-MALO -CLG PV MOKA	0785	LIGNE 16	keolis Armor-4	4 ST LUNAIRE	ST MALO		ST MALO	30,00
ST-MALO LTP LES RIMAINS	0787	LIGNE 16	keolis Armor-4	4 ST LUNAIRE	ST MALO		ST MALO	30,00
ST-MALO CES DUGUAY TROUIN	0916	LIGNE 16	keolis Armor-4	4 ST LUNAIRE	ST MALO		ST MALO	30,00
DOL-DE-BRETAGNE LYCEE LES VERGERS	0918	LIGNE 16	keolis Armor-4	4 ST LUNAIRE	ST MALO		ST MALO	30,00
ST-MALO CFA	1883	LIGNE 16	keolis Armor-4	4 ST LUNAIRE	ST MALO		ST MALO	30,00
ST-MALO LEP MARITIME	1914	LIGNE 16	keolis Armor-4	4 ST LUNAIRE	ST MALO		ST MALO	30,00
TINTENIAC - LYC PRO ABBE PIERRE	1962	LIGNE 16	keolis Armor-4	4 ST LUNAIRE	ST MALO		ST MALO	30,00
ST-MALO LYCEE INSTITUTION	2072	LIGNE 16	keolis Armor-4	4 ST LUNAIRE	ST MALO		ST MALO	30,00
ST-MALO LTP INSTITUTION	2461	LIGNE 16	keolis Armor-4	4 ST LUNAIRE	ST MALO		ST MALO	30,00
ST-MALO LTP MAUPERTUIS	0042	LIGNE 08B	keolis Armor-4	4 ST PIERRE DE PLESGUEN	ST MALO		ST MALO	58,00
ST-MALO -CLG PB CHATEAUBRIAND	0044	LIGNE 08B	keolis Armor-4	4 ST PIERRE DE PLESGUEN	ST MALO		ST MALO	58,00
ST-MALO LYCEE JACQUES CARTIER	0048	LIGNE 08B	keolis Armor-4	4 ST PIERRE DE PLESGUEN	ST MALO		ST MALO	58,00
ST-MALO LEP MAUPERTUIS	0062	LIGNE 08B	keolis Armor-4	4 ST PIERRE DE PLESGUEN	ST MALO		ST MALO	58,00

Envoyé en préfecture le 25/09/2019
Reçu en préfecture le 25/09/2019
Affiché le
ID : 035-233500016-20190923-19_0401_08-DE

facturation scolaires

ST-MALO COL J. D'ARC	0773	LIGNE 08B	keolis Armor-4	4	ST PIERRE DE PLESGUEN	ST MALO	ST MALO	62,00
ST-MALO LYCEE INSTITUTION -LA PROVIDENCE	0784	LIGNE 08B	keolis Armor-4	4	ST PIERRE DE PLESGUEN	ST MALO	ST MALO	62,00
ST-MALO LTP LES RIMAINS	0787	LIGNE 08B	keolis Armor-4	4	ST PIERRE DE PLESGUEN	ST MALO	ST MALO	62,00
ST-MALO -LYC MARITIME F. ARTHAUD	1914	LIGNE 08B	keolis Armor-4	4	ST PIERRE DE PLESGUEN	ST MALO	ST MALO	62,00
ST-MALO LYCEE INSTITUTION	2072	LIGNE 08B	keolis Armor-4	4	ST PIERRE DE PLESGUEN	ST MALO	ST MALO	62,00
ST-MALO LTP MAUPERTUIS	0042	LIGNE 08B	keolis Armor-4	4	TINTENIAC	ST MALO	ST MALO	62,00
ST-MALO - COL PUB CHATEAUBRIAND	0044	LIGNE 08B	keolis Armor-4	4	TINTENIAC	ST MALO	ST MALO	62,00
ST-MALO LYCEE JACQUES CARTIER	0048	LIGNE 08B	keolis Armor-4	4	TINTENIAC	ST MALO	ST MALO	62,00
ST-MALO -LYC PRO PB MAUPERTUIS	0062	LIGNE 08B	keolis Armor-4	4	TINTENIAC	ST MALO	ST MALO	62,00
ST-MALO LTP LES RIMAINS	0787	LIGNE 08B	keolis Armor-4	4	TINTENIAC	ST MALO	ST MALO	62,00
ST-MALO - FACULTE DES METIERS	1883	LIGNE 08B	keolis Armor-4	4	TINTENIAC	ST MALO	ST MALO	62,00
ST-MALO LEP MARITIME	1914	LIGNE 08B	keolis Armor-4	4	TINTENIAC	ST MALO	ST MALO	62,00
ST-MALO -LYC INSTITUTION-LA PROVIDENCE	2072	LIGNE 08B	keolis Armor-4	4	TINTENIAC	ST MALO	ST MALO	62,00
TINTENIAC -CLG PB THEOPHILE BRIANT	0051	LIGNE 08A	keolis Armor-4	4	CHAPELLE DES FOUGERETZ	TINTENIAC	TINTENIAC	21,00
TINTENIAC -CLG PV ST JOSEPH	0891	LIGNE 08A	keolis Armor-4	4	CHAPELLE DES FOUGERETZ	TINTENIAC	TINTENIAC	21,00
TINTENIAC - LYC PRO ABBE PIERRE	1962	LIGNE 08A	keolis Armor-4	4	CHAPELLE DES FOUGERETZ	TINTENIAC	TINTENIAC	21,00
TINTENIAC -SEGPA PV ST JOSEPH	2263	LIGNE 08A	keolis Armor-4	4	CHAPELLE DES FOUGERETZ	TINTENIAC	TINTENIAC	21,00
TINTENIAC LYCEE PROFESSIONNEL BEL AIR	0050	LIGNE 08B	keolis Armor-4	4	CHATEAUNEUF D ILLE ET VIL	TINTENIAC	TINTENIAC	61,00
TINTENIAC COL PUB THEOPHILE BRIAND	0051	LIGNE 08B	keolis Armor-4	4	CHATEAUNEUF D ILLE ET VIL	TINTENIAC	TINTENIAC	61,00
TINTENIAC - LYC PRO ABBE PIERRE	1962	LIGNE 08B	keolis Armor-4	4	CHATEAUNEUF D ILLE ET VIL	TINTENIAC	TINTENIAC	61,00
TINTENIAC SEGPA COL PRIVE ST JOSEPH	2263	LIGNE 08B	keolis Armor-4	4	CHATEAUNEUF D ILLE ET VIL	TINTENIAC	TINTENIAC	61,00
TINTENIAC LYCEE PROFESSIONNEL BEL AIR	0050	LIGNE 08A	keolis Armor-4	4	LA MEZIERE	TINTENIAC	TINTENIAC	30,00
TINTENIAC -CLG PB THEOPHILE BRIANT	0051	LIGNE 08A	keolis Armor-4	4	LA MEZIERE	TINTENIAC	TINTENIAC	30,00
TINTENIAC COL PRI ST JOSEPH	0891	LIGNE 08A	keolis Armor-4	4	LA MEZIERE	TINTENIAC	TINTENIAC	30,00
TINTENIAC - LYC PRO ABBE PIERRE	1962	LIGNE 08A	keolis Armor-4	4	LA MEZIERE	TINTENIAC	TINTENIAC	30,00
TINTENIAC SEGPA COL PRIVE ST JOSEPH	2263	LIGNE 08A	keolis Armor-4	4	LA MEZIERE	TINTENIAC	TINTENIAC	30,00
TINTENIAC LYCEE PROFESSIONNEL BEL AIR	0050	LIGNE 08B	keolis Armor-4	4	MINIAC MORVAN	TINTENIAC	TINTENIAC	49,00
TINTENIAC - LYC PRO ABBE PIERRE	1962	LIGNE 08B	keolis Armor-4	4	MINIAC MORVAN	TINTENIAC	TINTENIAC	49,00
TINTENIAC -SEGPA PV ST JOSEPH	2263	LIGNE 08B	keolis Armor-4	4	MINIAC MORVAN	TINTENIAC	TINTENIAC	49,00
TINTENIAC LYCEE PROFESSIONNEL BEL AIR	0050	LIGNE 08B	keolis Armor-4	4	PLEUGUENEUC	TINTENIAC	TINTENIAC	20,00
TINTENIAC COL PUB THEOPHILE BRIAND	0051	LIGNE 08B	keolis Armor-4	4	PLEUGUENEUC	TINTENIAC	TINTENIAC	20,00
TINTENIAC COL PRI ST JOSEPH	0891	LIGNE 08B	keolis Armor-4	4	PLEUGUENEUC	TINTENIAC	TINTENIAC	20,00
TINTENIAC EC PRIVEE	1713	LIGNE 08B	keolis Armor-4	4	PLEUGUENEUC	TINTENIAC	TINTENIAC	20,00
MONTAUBAN -LYC PV NICOLAS-LA PROVIDENCE	1953	LIGNE 08B	keolis Armor-4	4	PLEUGUENEUC	TINTENIAC	TINTENIAC	20,00
TINTENIAC - LYC PRO ABBE PIERRE	1962	LIGNE 08B	keolis Armor-4	4	PLEUGUENEUC	TINTENIAC	TINTENIAC	20,00
TINTENIAC SEGPA COL PRIVE ST JOSEPH	2263	LIGNE 08B	keolis Armor-4	4	PLEUGUENEUC	TINTENIAC	TINTENIAC	20,00
TINTENIAC COL PRI ST JOSEPH	891	LIGNE 08A	keolis Armor-4	4	RENNES	TINTENIAC	TINTENIAC	62,00
TINTENIAC LYCEE PROFESSIONNEL BEL AIR	0050	LIGNE 08A	keolis Armor-4	4	RENNES	TINTENIAC	TINTENIAC	62,00
TINTENIAC - COL PUB THEOPHILE BRIANT	0051	LIGNE 08A	keolis Armor-4	4	RENNES	TINTENIAC	TINTENIAC	62,00
TINTENIAC - LYC PRO ABBE PIERRE	1962	LIGNE 08A	keolis Armor-4	4	RENNES	TINTENIAC	TINTENIAC	62,00
TINTENIAC SEGPA COL PRIVE ST JOSEPH	2263	LIGNE 08A	keolis Armor-4	4	RENNES	TINTENIAC	TINTENIAC	62,00
TINTENIAC LYCEE PROFESSIONNEL BEL AIR	0050	LIGNE 08B	keolis Armor-4	4	ST DOMINEUC	TINTENIAC	TINTENIAC	12,00
TINTENIAC COL PUB THEOPHILE BRIAND	0051	LIGNE 08B	keolis Armor-4	4	ST DOMINEUC	TINTENIAC	TINTENIAC	12,00
TINTENIAC COL PRI ST JOSEPH	0891	LIGNE 08B	keolis Armor-4	4	ST DOMINEUC	TINTENIAC	TINTENIAC	12,00
TINTENIAC - LYC PRO ABBE PIERRE	1962	LIGNE 08B	keolis Armor-4	4	ST DOMINEUC	TINTENIAC	TINTENIAC	12,00
TINTENIAC SEGPA COL PRIVE ST JOSEPH	2263	LIGNE 08B	keolis Armor-4	4	ST DOMINEUC	TINTENIAC	TINTENIAC	12,00
TINTENIAC LYCEE PROFESSIONNEL BEL AIR	0050	LIGNE 08B	keolis Armor-4	4	ST JOUAN DES GUERETS	TINTENIAC	TINTENIAC	74,00
TINTENIAC COL PUB THEOPHILE BRIAND	0051	LIGNE 08B	keolis Armor-4	4	ST JOUAN DES GUERETS	TINTENIAC	TINTENIAC	74,00
TINTENIAC - LYC PRO ABBE PIERRE	1962	LIGNE 08B	keolis Armor-4	4	ST JOUAN DES GUERETS	TINTENIAC	TINTENIAC	74,00
TINTENIAC LYCEE PROFESSIONNEL BEL AIR	0050	LIGNE 08B	keolis Armor-4	4	ST MALO	TINTENIAC	TINTENIAC	62,00
TINTENIAC -CLG PB THEOPHILE BRIANT	0051	LIGNE 08B	keolis Armor-4	4	ST MALO	TINTENIAC	TINTENIAC	62,00
TINTENIAC COL PRI ST JOSEPH	0891	LIGNE 08B	keolis Armor-4	4	ST MALO	TINTENIAC	TINTENIAC	62,00
TINTENIAC - LYC PRO ABBE PIERRE	1962	LIGNE 08B	keolis Armor-4	4	ST MALO	TINTENIAC	TINTENIAC	62,00
TINTENIAC SEGPA COL PRIVE ST JOSEPH	2263	LIGNE 08B	keolis Armor-4	4	ST MALO	TINTENIAC	TINTENIAC	62,00
TINTENIAC LYCEE PROFESSIONNEL BEL AIR	0050	LIGNE 08B	keolis Armor-4	4	ST PERE MARC EN POULET	TINTENIAC	TINTENIAC	62,00
TINTENIAC - LYC PRO ABBE PIERRE	1962	LIGNE 08B	keolis Armor-4	4	ST PERE MARC EN POULET	TINTENIAC	TINTENIAC	62,00
TINTENIAC LYCEE PROFESSIONNEL BEL AIR	0050	LIGNE 08B	keolis Armor-4	4	ST PIERRE DE PLESGUEN	TINTENIAC	TINTENIAC	31,00
TINTENIAC - COL PUB THEOPHILE BRIANT	0051	LIGNE 08B	keolis Armor-4	4	ST PIERRE DE PLESGUEN	TINTENIAC	TINTENIAC	31,00
TINTENIAC COL PRI ST JOSEPH	0891	LIGNE 08B	keolis Armor-4	4	ST PIERRE DE PLESGUEN	TINTENIAC	TINTENIAC	31,00
TINTENIAC - LYC PRO ABBE PIERRE	1962	LIGNE 08B	keolis Armor-4	4	ST PIERRE DE PLESGUEN	TINTENIAC	TINTENIAC	31,00
TINTENIAC SEGPA COL PRIVE ST JOSEPH	2263	LIGNE 08B	keolis Armor-4	4	ST PIERRE DE PLESGUEN	TINTENIAC	TINTENIAC	31,00
TINTENIAC - COL PUB THEOPHILE BRIANT	0051	LIGNE 08A	keolis Armor-4	4	ST SYMPHORIEN	TINTENIAC	TINTENIAC	13,00
TINTENIAC COL PRI ST JOSEPH	0891	LIGNE 08A	keolis Armor-4	4	ST SYMPHORIEN	TINTENIAC	TINTENIAC	13,00
TINTENIAC - LYC PRO ABBE PIERRE	1962	LIGNE 08A	keolis Armor-4	4	ST SYMPHORIEN	TINTENIAC	TINTENIAC	13,00
TINTENIAC -SEGPA COL ST JOSEPH-LA SALLE	2263	LIGNE 08A	keolis Armor-4	4	ST SYMPHORIEN	TINTENIAC	TINTENIAC	13,00
TINTENIAC COL PUB THEOPHILE BRIAND	0051	LIGNE 08A	keolis Armor-4	4	TINTENIAC	TINTENIAC	TINTENIAC	6,00
TINTENIAC COL PRI ST JOSEPH	0891	LIGNE 08A	keolis Armor-4	4	TINTENIAC	TINTENIAC	TINTENIAC	6,00
TINTENIAC - LYC PRO ABBE PIERRE	1962	LIGNE 08A	keolis Armor-4	4	TINTENIAC	TINTENIAC	TINTENIAC	6,00
TINTENIAC LYCEE PROFESSIONNEL BEL AIR	0050	LIGNE 08A	keolis Armor-4	4	VIGNOC	TINTENIAC	TINTENIAC	22,00
TINTENIAC COL PUB THEOPHILE BRIAND	0051	LIGNE 08A	keolis Armor-4	4	VIGNOC	TINTENIAC	TINTENIAC	22,00
TINTENIAC COL PRI ST JOSEPH	0891	LIGNE 08A	keolis Armor-4	4	VIGNOC	TINTENIAC	TINTENIAC	22,00
TINTENIAC - LYC PRO ABBE PIERRE	1962	LIGNE 08A	keolis Armor-4	4	VIGNOC	TINTENIAC	TINTENIAC	22,00
TINTENIAC SEGPA COL PRIVE ST JOSEPH	2263	LIGNE 08A	keolis Armor-4	4	VIGNOC	TINTENIAC	TINTENIAC	22,00
MONTAUBAN -LYC PV NICOLAS-LA PROVIDENCE	1953	LIGNE 12	keolis Armor-1	1	MONTREUIL LE GAST	RENNES AF	Anatole France	33,60

Envoyé en préfecture le 25/09/2019
Reçu en préfecture le 25/09/2019
Affiché le
ID : 035-233500016-20190923-19_0401_08-DE

Keolis Ille et Vilaine

SARL au capital de 129 050 euros
Siège social : 6 rue du Bignon – 35000 RENNES
Siret : 533 033 882 00010

Extrait des pouvoirs de Patrick COZAN
Certifiés conformes

Je soussigné, Christian BOUYER, Gérant non associé de la Société KEOLIS ILLE ET VILAINE, atteste par la présente avoir délégué à Monsieur Patrick COZAN en date du 1er aout 2018 tous pouvoirs et responsabilités relatifs au domaine ci-après :

« *Passer tous contrats et marchés relatifs à la vente de prestations par la Société dans le respect des procédures en vigueur au sein du Groupe* **... »**

Fait pour servir et valoir ce que de droit.

A Rennes, le 04 février 2019.

Extrait certifié conforme
Christian BOUYER

Envoyé en préfecture le 25/09/2019
Reçu en préfecture le 25/09/2019
Affiché le
ID : 035-233500016-20190923-19_0401_08-DE

CONVENTION

**de délégation de compétence
au Pays de la Roche aux Fées
pour l'organisation d'un transport**

ENTRE :

La Région Bretagne, Autorité Organisatrice de transport Public, représenté par Monsieur Loïg CHESNAIS-GIRARD, son Président, autorisé à signer la présente convention en vertu de la décision de la Commission Permanente du Conseil Régional, en date du 23 septembre 2019, ci-après dénommé « la Région »,

D'une part,

ET,

La Communauté de Communes du Pays de la Roche aux Fées, représentée par Monsieur Luc GALLARD, Président de la Communauté de Communes, autorisé à signer la présente convention en vertu de la délibération n° …….. du conseil communautaire, en date du ……, ci-après dénommée « l'AOT de second rang » (Autorité Organisatrice de Transport de second rang),

D'autre part.

Ayant été préalablement exposé :

La Communauté de Communes Au Pays de la Roche aux Fées souhaitant organiser un système de transport adapté aux besoins de la population locale, a sollicité la Région en vue d'obtenir la délégation, objet de la présente convention.

La présente convention est conclue conformément aux dispositions du code des transports article 3111-1 (les services non urbains, réguliers ou à la demande, sont organisés par la région) et le Code Général des Collectivités Territoriales article L.1111-8.

Il a été convenu et arrêté ce qui suit :

ARTICLE 1 : Objet de la convention

Par la présente convention, la Région délègue à l'AOT de second rang, à compter du 01/11/2018, le service public de transport de proximité non urbain défini à l'article 2, à l'intérieur du territoire de la Communauté de Communes Au Pays de la Roche aux Fées.

ARTICLE 2 : Définition du service public de transport de proximité non urbain

Le service public de transport non urbain concerné par la délégation consiste en :

-un service de transport à la demande zonal (arrêt-arrêt ou domicile -arrêt), à l'attention des habitants de la communauté de communes et dénommé « Mobilifée »

Envoyé en préfecture le 25/09/2019
Reçu en préfecture le 25/09/2019
Affiché le
ID : 035-233500016-20190923-19_0401_08-DE

En tant qu'Autorité Organisatrice Secondaire, l'AOT de second r[illegible] les modalités d'exploitation, y compris les tarifs et de mettre en place les moyens nécessaires au fonctionnement des services de transport pour lesquels la Région lui donne délégation et dont les caractéristiques (horaires, fonctionnement, voire points d'arrêts) sont définies en annexe 1 à cette convention :

Ce service ne doit pas concurrencer, de quelque façon que ce soit, le réseau interurbain (même origine - destination et/ou horaires communs).

Toute évolution des services qui conduirait à modifier les destinations, les points d'arrêts prédéfinis et les horaires fixés (plage d'ouverture des services, horaires, tarifs) pour lesquelles l'AOT de second rang a reçu délégation devra faire l'objet d'une demande écrite de la part de l'AOT de second rang et d'un accord préalable écrit de la Région.

ARTICLE 3 : Exécution du service public de transport non urbain

Les services sont exécutés par une ou plusieurs entreprises privées, en tant que services autonomes ou réemplois de circuits régionaux ou de lignes régulières, sous la responsabilité de l'AOT de second rang.

La procédure de consultation des entreprises sera menée par l'AOT de second rang, sous sa responsabilité. L'AOT de second rang tiendra les services du Conseil Régional informés de l'évolution de sa procédure de consultation.

L'AOT de second rang s'engage à respecter et à faire respecter les dispositions législatives et réglementaires en matière de transport de personnes.

L'AOT de second rang s'engage à souscrire une police d'assurance couvrant tous les risques afférents à son activité de transport de voyageurs et notamment sa Responsabilité Civile.

L'exécution de la délégation de compétence donnera lieu à la production, par l'AOT de second rang, d'un bilan annuel, afin de présenter pour chaque type de desserte mis en exploitation, l'utilisation effective du service (nombre de passagers transportés par trajet et en cumulé, nombre de voyages, taux d'occupation des véhicules, fréquentation par Origine/Destination et par point d'arrêt, nombre de desserte en porte à porte…). La définition des documents à produire sera élaborée conjointement entre la Région et l'AOT de second rang.

Envoyé en préfecture le 25/09/2019
Reçu en préfecture le 25/09/2019
Affiché le
ID : 035-233500016-20190923-19_0401_08-DE

ARTICLE 4 : Relations avec les usagers

L'AOT de second rang fixe librement la participation demandée aux usagers, et informe ces derniers, par tout moyen à sa convenance, des modalités d'exploitation des services qui les concernent. Il en informe également la Région. L'AOT de second rang fait son affaire personnelle de tous les litiges pouvant provenir de son organisation, au titre du réseau local, du service public de transport non urbain.

ARTICLE 5 : Conditions financières

Le service est organisé par l'AOT de second rang sans contrepartie financière de la part de la Région.

ARTICLE 6 : Durée de la convention et résiliation

La présente convention est conclue pour la période du 1er novembre 2019 au 31 octobre 2020 et est reconductible pour une durée maximale de 1 an sur décision expresse de la Commission Permanente de la Région.

En aucun cas la Région ne se substituera à l'AOT de second rang en cas de défaillance de celle-ci pour l'organisation du service public de transport non urbain pour lequel elle a reçu délégation de compétence.

En cas d'évolution de la politique régionale qui serait incompatible avec la présente convention ou pour tout autre motif d'intérêt général, la Région se réserve le droit de la dénoncer à l'expiration d'un délai de deux mois suivant l'envoi d'une lettre recommandée avec accusé de réception.

La présente convention pourra être résiliée par l'une ou l'autre des parties avec un délai de préavis de 3 mois, sans aucune justification.

Toute concurrence avérée avec le réseau interurbain (même Origine – Destination et/ou horaire) sera signifiée à l'AOT de second rang par lettre recommandée avec accusé de réception afin que cette dernière puisse remédier à ce dysfonctionnement, dans un délai maximum de 15 jours. En cas de récidive ou de poursuite du dysfonctionnement, la délégation pourrait être résiliée de plein droit par la Région. Elle prendra effet à compter du 8ème jour franc de sa notification et se réalise sans indemnités, sans préjudice du droit pour le prestataire du réseau interurbain d'être indemnisé pour le dommage causé.

ARTICLE 7 : Litiges

La Région et l'AOT de second rang conviennent que les litiges qui résulteraient de l'application ou de l'expiration de cette délégation de compétence font l'objet de tentatives de conciliation, si besoin est, par un expert désigné par le président du Tribunal Administratif de Rennes.

A défaut de conciliation, les litiges seront soumis au Tribunal Administratif de Rennes.

FAIT à RENNES, en 2 exemplaires originaux, le

Pour la Région Le Président du Conseil Régional De Bretagne	Pour l'AOT de second rang Le Président de la Communauté de Communes Au pays de la Roche aux Fées
Loïg CHESNAIS-GIRARD	Luc GALLARD

Envoyé en préfecture le 25/09/2019
Reçu en préfecture le 25/09/2019
Affiché le
ID : 035-233500016-20190923-19_0401_08-DE

ANNEXE 1 : SERVICE DE TRANSPORT A LA DEMA

Le service fonctionne selon :

1 – Périmètre d'exploitation

Le périmètre d'exploitation du service correspond au périmètre administratif de la communauté de communes Au Pays de la Roche aux Fées (16 communes) et La Guerche de Bretagne (Vitré Communauté) :

Les trajets sont réalisés à la demande d'arrêt à arrêt (ou d'adresse à arrêts ou adresse-adresse pour des personnes à mobilité réduite, pour des enfants mineurs, ou pour des personnes adhérentes au Pass-Pro)

COMMUNES	POINTS D'ARRET
AMANLIS	- Centre *(arrêt BreizhGo 3b Piré-Rennes)* →***P*** - Les Réhardières *(arrêt BreizhGo 3b Piré-Rennes)* - Laval - Les Hautes Bouffres
ARBRISSEL	- Rue de l'Eglise (arrêt de car) →***P***
BOISTRUDAN	- Le Bourg *(arrêt BreizhGo 3b Piré-Rennes)* →***P***
BRIE	- Plan d'eau - Rue d'Anjou (arrêt de car) →***P*** - Aire de covoiturage (ZA Le Bois de Teillay)
CHELUN	- Mairie →***P***
COESMES	- Etang des Rochettes - Foyer de vie L'Etoile Siloë - Place de l'Eglise (arrêt de car) →***P*** - Salle de loisirs
EANCE	- Contour René Gisteau (arrêt de car) →***P***
ESSE	- Place de l'Eglise →***P*** - Site mégalithique
FORGES LA FORET	- Parking du plan d'eau →***P***
JANZE	- Aire de covoiturage L'Aubinière (axe Janzé-Vitré) - Aire de covoiturage Champs Blancs - Centre aquatique Les Ondines - Ecole de musique - Espace Brûlon - Gare Sncf *(arrêt BreizhGo 22 Retiers-Rennes)* - Gendarmerie *(arrêt BreizhGo 22 Retiers-Rennes)* - Hôpital - La Poste - Place de l'Hôtel de Ville - Place des Halles - ZA Le Bois de Teillay *(arrêt BreizhGo 22 Retiers-Rennes)* - ZA La Chauvelière - Zone commerciale route de Bain
MARCILLE ROBERT	- Grande Rue (arrêt de car) →***P*** - Mairie - Maison de retraite

Envoyé en préfecture le 25/09/2019
Reçu en préfecture le 25/09/2019
Affiché le
ID : 035-233500016-20190923-19_0401_08-DE

MARTIGNE FERCHAUD	- Foyer de vie Taillepied - Gare Sncf - Maison de retraite - Place Saint Thomas (salle Sévigné…) - Place de la Mairie - Place Sainte-Anne (centre social, bibliothèque, syndicat d'initiative…) ***→P*** - Place du Souvenir (poste…) - ZA Emile Bridel (Maison de la Santé…)
RETIERS	- Aire de covoiturage La Sablonnière - Cabinet médical (rue Lancelot) - Gare Sncf *(arrêt BreizhGo 22 Retiers-Rennes)* - Maison de retraite - Maison de la Santé - Place Herdorf (médiathèque, commerces…) - Place du 11 novembre (Maison du Développement, Le HangArt…) ***→P*** - Place Miescisko (mairie, salle polyvalente…) - Foyer de vie du Bois Macé (Rue Pavie) - ZA Fromy
SAINTE COLOMBE	- Place de l'Eglise ***→P*** - Place de la Mairie
LE THEIL DE BRETAGNE	- Aire de covoiturage Bourg Neuf - Gare Sncf *(arrêt BreizhGo 22 Retiers-Rennes)* - La Rigaudière (maison de retraite, chantier d'insertion) - Place de l'Eglise ***→P***
THOURIE	- Place de l'Eglise - Rue Hanet (arrêt de car) ***→P***
LA GUERCHE-DE-BRETAGNE (Vitré Communauté)	- Avenue du Grand Mail - Centre social - Hôpital - Maison de la Santé - Place du Champ de Foire *(arrêts de cars la guerche-rennes et la Guerche-Vitré)*

→P : Point de desserte « Pass jeune » pour le centre aquatique communautaire « les ondines » à Janzé

2 – Jours et horaires de fonctionnement du service

Le service fonctionne les jours suivants :
- Du lundi au vendredi de 7h à 20h,
- Le samedi de 7h à 13h.

Ces créneaux horaires correspondent aux heures possibles de réservation par l'usager, sans prise en compte du déplacement à vide du transporteur.

Pour la desserte 'Pass Jeunes', il y a possibilité de réserver un trajet du lundi au vendredi des vacances scolaires :
- Entre 14h et 15h30 pour l'aller,
- Et de 16h30 à 18h pour le retour.

Le service Mobilifée ne fonctionne pas les jours fériés.

3 – Modalités d'accès au service

L'accès au service de transport Mobilifée est ouvert à l'ensemble des habitants de la Communauté de communes au Pays de la Roche aux Fées et nécessite une adhésion préalable gratuite à effectuer en mairie, à la Communauté de communes ou sur le site internet communautaire, avec délivrance d'une carte nominative à l'attention de chacun des adhérents.

Envoyé en préfecture le 25/09/2019
Reçu en préfecture le 25/09/2019
Affiché le
ID : 035-233500016-20190923-19_0401_08-DE

Les enfants de moins de 8 ans doivent être accompagnés d'une p
Mobilifée pour accéder à ce service de transport.
Les jeunes de 12 à 18 ans inclus (hors janzé) peuvent emprunter Mobilifée pour se rendre au centre aquatique communautaire les Ondines à Janzé (Pass-jeunes).

4 – Modalités de réservation – Détermination des trajets

Les réservations sont centralisées par les services de la Communauté de communes.

Après la clôture des demandes de trajet, la Communauté de communes décide librement, dans un souci d'optimisation, de regrouper plusieurs usagers sur un même circuit en fonction des demandes réceptionnées avec une tolérance de 15 minutes.

En cas de modification ou d'annulation de trajet, l'usager doit en informer la Communauté de communes dans les meilleurs délais, sous peine de devoir régler la réservation auprès du transporteur concerné.

L'adhérent doit réserver son trajet par téléphone (02 99 43 64 87) ou sur le site internet de la communauté de communes www.cc-rocheauxfées.fr au plus tard le jour ouvré précédent le trajet, avant midi.

5 – Tarification du service

Une tarification unique est appliquée à hauteur de 2 € par usager pour un trajet simple, sur l'ensemble du périmètre d'exploitation, quelle que soit l'origine et la destination, et quelle que soit la distance parcourue pour le trajet.

Pour les enfants de moins de 8 ans, le trajet est gratuit, ces derniers devant être accompagnés par une personne majeure adhérente.

Dans le cadre du 'Pass Jeunes' pour la desserte du centre aquatique communautaire, les jeunes de 12 à 18 ans inclus bénéficient d'un tarif préférentiel de 1 € le trajet simple, soit 2 € l'aller-retour. Pour ce motif, l'usager peut également bénéficier d'un tarif réduit pour l'accès à la piscine uniquement sur présentation de sa carte 'Pass Jeunes'.

L'usager règle son déplacement directement auprès du conducteur du véhicule de transport.

Parallèlement, il a été défini un quota de trajets simples en fonction de la fréquence d'usage :

- Un quota de 4 trajets simples par usager et par semaine ;
- Un quota 'Pass Pro' de 48 trajets simples sur l'année civile par usager en (ré)insertion professionnelle, en accord avec les structures locales de l'emploi (Point Accueil Emploi, Mission Locale, Le Relais pour l'Emploi…).

Envoyé en préfecture le 25/09/2019
Reçu en préfecture le 25/09/2019
Affiché le
ID : 035-233500016-20190923-19_0401_08-DE

TRANSPORTS SCOLAIRES
CONVENTION DE DELEGATION DE COMPETENCE
COMPLETE

COMMUNE DE PLOUMOGUER

LA PRESENTE CONVENTION DE DELEGATION DE COMPETENCE EST CONCLUE EN APPLICATION :

- du Code des transports dans lequel sont transposées les dispositions la loi n° 82-1153 du 30 décembre 1982 d'orientation des transports intérieurs ;

- du décret 85-891 du 16 août 1985 relatif aux transports urbains de personnes et aux transports routiers non urbains de personnes ;

- de l'article 15 de la loi NOTRe relatif au transfert à la Région de l'ensemble des compétences départementales en matière d'organisation des services de transport routier non urbains (réguliers ou à la demande) et des services de transport scolaire (articles L. 3111-1 et L. 3111-7 du code des transports) ;

- de la délibération de la Commission permanente du Conseil Régional de Bretagne en date du 23 septembre 2019 approuvant la présente convention et autorisant le Président à la signer ;

- de la délibération du Conseil municipal de PLOUMOGUER en date du …….. approuvant la présente convention et autorisant le Maire à la signer ;

entre

LE CONSEIL REGIONAL DE BRETAGNE, ci-après dénommé «la Région Bretagne», représenté par Monsieur Loig Chesnais-Girard, Président du Conseil Régional de Bretagne, organisateur de premier rang, d'une part,

Et

LA COMMUNE DE PLOUMOGUER organisateur de second rang ci-après dénommé «l'organisateur local» dans la présente convention, représentée par M. Didier Pluvinage, Maire, d'autre part,

IL EST CONVENU ET ARRETE CE QUI SUIT :

PREAMBULE

Conformément au Code des Transports, et notamment son article L 3111-9, « la région ou l'autorité compétente en transport urbain peut confier par convention tout ou partie de l'organisation des transports scolaires à des communes, établissements publics de coopération Intercommunale, des syndicats mixtes et des associations»

Suite à la loi NOTRe, le transfert de compétences des Départements vers la Région Bretagne est effectif depuis le 1er septembre 2017 pour les services non urbains et les services scolaires.

Dans ce contexte, la Région Bretagne, soucieuse de la continuité de service, a décidé de maintenir les délégations, suivant 3 types de conventions de délégation de compétence : complète, partielle ou en régie, l'organisation des transports scolaires pour la desserte à titre principal des écoles maternelles et primaires dans les conditions précisées dans la présente convention.

Envoyé en préfecture le 25/09/2019
Reçu en préfecture le 25/09/2019
Affiché le
ID : 035-233500016-20190923-19_0401_08-DE

SOMMAIRE

Pages

ARTICLE 1er : OBJET DE LA CONVENTION 4

ARTICLE 2 : DUREE DE LA CONVENTION 4

TITRE 1 : EXECUTION DES SERVICES DE TRANSPORTS SCOLAIRES DANS LE CADRE D'UNE DELEGATION DE COMPETENCE COMPLETE

ARTICLE 3 : RESPONSABILITES DES PARTIES 4

3.1 Responsabilité de la Région Bretagne 4
3.1.1 Détermination des règles de mise en concurrence 4
3.1.2 Détermination du plan de transports 4
3.1.3 Détermination de l'accès aux services de transport scolaire et des modalités d'attribution des participations financières 5

3.2 Responsabilités de l'organisateur local, étendue de sa délégation complète 5
3.2.1 Définition des services de transport scolaire et du plan de transports 5
3.2.2 Gestion quotidienne des services de transport 6
3.2.3 Accès aux services 6
3.2.4 Services exécutés dans le cadre des marchés 6

ARTICLE 4 : NON-EXECUTION OU MODIFICATION TEMPORAIRE DE LA CONSISTANCE DES SERVICES 7

ARTICLE 5 : SECURITE DES SERVICES 7
5.1 Gestion des arrêts 7
5.2 Gestion des itinéraires 7
5.3 Dispositions spécifiques pour les élèves de 3 à 6 ans 8
5.4 Discipline et surveillance des cars 8

ARTICLE 6 : CONDITIONS EXCEPTIONNELLES – GESTION DES INCIDENTS 11

ARTICLE 7 : CONTROLE PAR LA REGION BRETAGNE 12

TITRE II. DISPOSITIONS FINANCIERES – ASSURANCES - RESILIATION 12

ARTICLE 8 : DISPOSITIONS FINANCIERES 12
8.1 Rémunération de l'exploitant 12
8.2 Participations financières de la Région Bretagne 13
8.3 Provisions versées par la Région Bretagne 13

ARTICLE 9: ASSURANCES 14

ARTICLE 10 : ECHEANCE RESILIATION 14

ANNEXE 1 : MODALITES DE CALCUL DES PARTICIPATIONS FINANCIERES-PLAFONNEMENT DES PARTICIPATIONS FAMILIALES

Envoyé en préfecture le 25/09/2019
Reçu en préfecture le 25/09/2019
Affiché le
ID : 035-233500016-20190923-19_0401_08-DE

ARTICLE 1 en : OBJET DE LA CONVENTION

Par la présente convention, la Région Bretagne, autorité organisatrice de premier rang des transports réguliers non-urbains de personnes, fixe les conditions juridiques et financières de la délégation complète de ses compétences à la commune de Ploumoguer pour la gestion et l'exploitation des services de transport scolaire à destination des écoles primaires de Ploumoguer, selon les modalités définies ci-après.

Il est entendu que les services de transport scolaire sont définis par un trajet le matin entre le domicile et l'établissement et un trajet le soir (ou le mercredi midi) entre l'établissement et le domicile. Tous autres déplacements (transferts cantines, centres de loisirs,...) n'entrent pas dans le champ de la présente convention.

ARTICLE 2 : DUREE DE LA CONVENTION

La présente convention entre en vigueur dès la signature des parties et est souscrite pour une durée de 4 ans, éventuellement renouvelable pour une période supplémentaire de quatre (4) ans, sauf dénonciation par l'une ou l'autre des parties avec un préavis minimum de six (6) mois. Elle annule et remplace toute convention portant sur des services et missions similaires.

TITRE I — EXECUTION DES SERVICES DE TRANSPORTS SCOLAIRES DANS LE CADRE D'UNE DELEGATION DE COMPETENCE COMPLETE

ARTICLE 3 : RESPONSABILITES DES PARTIES

3.1— Responsabilités de la Région Bretagne

Dans le cadre de la législation en vigueur, la Région Bretagne fixe les orientations générales de sa politique en matière de transport scolaire : la présente convention s'inscrit dans ce contexte.

3.1.1 - Détermination des règles de mise en concurrence

La Région Bretagne met à la disposition de l'organisateur local, si ce dernier le souhaite, tous documents nécessaires à la constitution du dossier de consultation des entreprises.

L'organisateur local met en œuvre la procédure de mise en concurrence et choisit le(s) titulaire(s) du marché de transport dans le respect de la règlementation en matière de commande publique et de transport routier de voyageurs. Il procède, après la notification du marché au titulaire, à l'avis d'attribution si la réglementation le nécessite.

3.1.2 - Détermination du plan de transports

A la suite des procédures de mise en concurrence, la Région Bretagne est informée du plan de transports définitif établit par l'organisateur local.
Dans le cas d'évolution du plan de transports, après avoir recueilli l'avis de l'organisateur local, ou à la demande de celui-ci, la Région Bretagne autorise les adaptations apportées au plan des transports.

La Région Bretagne se réserve la possibilité de contrôler en dernière instance la bonne exécution des services et de statuer en tant que de besoin sur les mesures à prendre notamment en cas de dysfonctionnement majeur des services de transport scolaire.

La Région Bretagne a édicté un règlement régional des transports scolaires.

Envoyé en préfecture le 25/09/2019
Reçu en préfecture le 25/09/2019
Affiché le
ID : 035-233500016-20190923-19_0401_08-DE

3.1.3 – Détermination de l'accès aux services de transport scolaire et des modalités d'attribution des participations financières

Les modalités d'attribution des participations financières sont déterminées par la Région Bretagne et précisées en annexe 1, la base de participation étant un service domicile/établissement le matin et un service domicile/établissement le soir.

Les services faisant l'objet de cette convention sont destinés à titre principal au transport des élèves et du personnel affecté à la surveillance pendant le trajet.

Toutefois, et dans la limite des places disponibles, peuvent être admis et transportés à leur frais, d'autres voyageurs. Pour ce faire, ces voyageurs devront être obligatoirement munis d'un titre de transport délivré par le titulaire du marché ou de l'organisateur local selon les modalités définies en accord avec la Région.

3.2 - Responsabilités de l'organisateur local, étendue de sa délégation complète

L'organisateur local s'engage à exercer la compétence qui lui est déléguée dans le respect des règles qui s'appliquent au transport routier de voyageurs. En cas de manquement à ses obligations, la Région Bretagne s'autorise à mettre fin unilatéralement à la convention.

D'une façon générale, l'organisateur local est le relais de la Région Bretagne auprès des diverses instances locales dans son effort d'optimisation des services de transport, notamment pour favoriser l'harmonisation des horaires de fonctionnement des établissements scolaires.
Dans ce cadre, l'organisateur local collecte les requêtes des usagers, signale les besoins non ou mal satisfaits et examine avec la Région Bretagne les conditions de leur satisfaction.

3.2.1 – Définition des services de transport scolaire et du plan des transports

L'organisateur local :

- fixe le plan de transport définitif et le communique pour information à la Région Bretagne (carte de ou des itinéraires, points d'arrêts, horaires, kilométrage).
- propose la création, la modification ou la suppression des services de transport scolaires en accord avec la Région Bretagne,
- définit les établissements à desservir en accord avec la Région Bretagne
- fixe les itinéraires des services, les points d'arrêt, les jours d'exécution (dans le cadre du calendrier scolaire officiel défini par le Ministère de l'Education Nationale), ainsi que les fréquences et horaires en accord avec la Région Bretagne

L'ajustement des services (horaires, itinéraires et des moyens déployés) aux aléas de la fréquentation comme aux modifications mineures des conditions de fonctionnement des établissements scolaires, est de la responsabilité de l'organisateur local.

Envoyé en préfecture le 25/09/2019
Reçu en préfecture le 25/09/2019
Affiché le
ID : 035-233500016-20190923-19_0401_08-DE

3.2.2 - Gestion quotidienne des services de transport

L'organisateur local assure la gestion quotidienne des services de transport qui lui sont confiés.

A ce titre, l'organisateur local :

- assure l'information aux familles nécessaire pour l'accès aux services de transport (modalités d'accès; itinéraires, horaires, etc),
- assure l'inscription des élèves aux transports scolaires, la délivrance et le contrôle des titres de transport et fournit une liste à jour des élèves au titulaire ainsi que des autres usagers,
- fixe les montants des participations familiales dans la limite des plafonds précisés en annexe 1,
- encaisse les participations des familles dues pour le transport de leurs enfants et des autres usagers,
- indique au(x) titulaire(s) du (des) marché(s) les points d'arrêt, itinéraires et horaires à exécuter,
- s'assure de la bonne exécution des services de transport et prend toute mesure, y compris d'urgence, que des circonstances exceptionnelles peuvent induire,
- sensibilise aux problèmes de sécurité les acteurs concourant à l'échelon local à la bonne exécution des transports scolaires : élèves, parents d'élèves, responsables d'établissements scolaires, autorités de police, etc.

3.2.3 - Accès aux services

L'organisateur local définit, en accord avec la Région Bretagne, les catégories d'élèves admissibles dans les véhicules de transports scolaires ainsi que les modalités d'ouverture de ceux-ci aux autres usagers conformément à l'article 3.1.3 ci-dessus. La présente convention concerne la desserte à titre principal des écoles maternelles, pour les élèves de plus de 3 ans et les écoles élémentaires.
Ceci n'exclut pas la possibilité de transporter des élèves du secondaire en accord avec la Région Bretagne.
La Région Bretagne s'autorise, en tant qu'autorité délégante, à procéder à des contrôles de l'exécution des services.

3.2.4 - Services exécutés dans le cadre des marchés

L'organisateur local assure la passation, l'exécution et le suivi du (des) marché(s) de transport scolaire. A ce titre, l'organisateur local :

- engage la procédure de mise en concurrence : à cet effet, la Région Bretagne pourra mettre à disposition de l'organisateur local un modèle de cahier des charges,
- choisit l'entreprise attributaire du marché,
- signe les pièces contractuelles,
- transmet les pièces du marché ainsi que l'ensemble des pièces nécessaires au contrôle de légalité et au représentant de l'Etat,
- notifie le marché au(x) titulaire(s) et informe les services du contrôle de légalité de la date de notification du marché au titulaire.
- prend les bons de commandes nécessaires à la bonne exécution des services de transport scolaire et au suivi du marché,
- applique les pénalités au titulaire conformément au marché,
- signe tout avenant nécessaire à la bonne exécution du marché. L'organisateur local assure l'envoi des pièces nécessaires aux services préfectoraux chargés du contrôle de légalité des actes des collectivités locales,
- agrée les sous-traitants en cours de marché après accord de la Région Bretagne et transmet une copie de l'acte spécial à la Région Bretagne
- contrôle le service fait,
- règle la totalité des sommes dues au titulaire et aux éventuels sous-traitants,
- transmet à la Région Bretagne les factures acquittées au titulaire du marché ainsi qu'un état des dépenses effectuées.

Envoyé en préfecture le 25/09/2019
Reçu en préfecture le 25/09/2019
Affiché le
ID : 035-233500016-20190923-19_0401_08-DE

ARTICLE 4 : NON-EXECUTION OU MODIFICATION TEMPORAIRE DE LA CONSISTANCE DES SERVICES

Les marchés signés par l'organisateur local sont réputés applicables tous les jours de l'année scolaire tels que définis par les descriptifs de circuits et par le calendrier du Ministère de l'Education Nationale publié par décret annuellement.

L'organisateur local a cependant toute compétence pour en suspendre temporairement les effets si des circonstances l'y incitent (notamment intempéries, fermeture ponctuelle d'un établissement scolaire). Toutefois, en cas de décision générale de suspension des services par la Préfecture ou la Région Bretagne, cette décision concernera également les services délégués.

Dans l'hypothèse où un exploitant se trouverait dans l'impossibilité momentanée ou définitive d'assurer un service, l'organisateur local aura la faculté de prendre d'urgence toutes dispositions permettant d'assurer temporairement la continuité du service.

Au cas où un établissement scolaire viendrait à modifier le calendrier du Ministère de l'Education Nationale pour quelle que raison que ce soit (notamment ponts reportés), il est précisé que ces modifications devront se faire sans surcoût pour la Région Bretagne.

ARTICLE 5 : SECURITE DES SERVICES

La Région Bretagne s'assure des conditions générales de la sécurité des services par l'instauration d'un règlement régional des transports scolaires notamment par les dispositions afférentes aux chapitres 3 et 4.
Il revient à l'organisateur local de veiller à ce que l'exécution des prestations de transport présente toutes les garanties concrètes de sécurité. A cette fin, il prendra les mesures suivantes :

5.1 — Gestion des arrêts

La plupart des accidents graves survenant dans les transports scolaires, ont lieu aux arrêts des cars.
En outre leur multiplication pénalise les usagers en augmentant la durée du transport.

Il convient donc que l'organisateur local :

- veille donc à limiter leur nombre au strict nécessaire,
- informe la Région Bretagne de toute création d'arrêt avant sa mise en service effective. La Région Bretagne se réserve la possibilité de s'opposer à cette création si les conditions de sécurité ne sont pas réunies,
- propose à la Région Bretagne à chaque renouvellement du plan des transports la suppression des arrêts devenus inutiles,
- veille à ce que les conditions de sécurité soient remplies lors de la création d'un point d'arrêt. Il pourra à cet effet s'inspirer de la procédure mise en place par la Région Bretagne et, en tout état de cause, devra solliciter le gestionnaire de la voirie (l'Agence Technique Départementale si l'arrêt si situe en bordure d'une route départementale), l'autorité investie du pouvoir de police, le transporteur et la Région Bretagne,
- veille à ce que les conditions de sécurité prévalant lors de la création des arrêts soient maintenues tant que son usage est justifié.

A cette fin, il engage le responsable de la voirie ou l'autorité de police concernée à prendre les mesures de son ressort lorsque des événements naturels ou des réalisations matérielles viennent à compromettre la visibilité ou la bonne exécution des manœuvres des cars, lorsque le stationnement de véhicules aux abords des arrêts et notamment des véhicules de parents d'élèves à proximité des établissements scolaires viennent à affecter le bon déroulement du débarquement et de l'embarquement des usagers des cars.

Envoyé en préfecture le 25/09/2019
Reçu en préfecture le 25/09/2019
Affiché le
ID : 035-233500016-20190923-19_0401_08-DE

Il est rappelé que seuls les arrêts dûment répertoriés dans le plan transport sont homologués.

Par ailleurs, la Région Bretagne s'autorise, le cas échéant, à enjoindre l'organisateur local de supprimer un arrêt dont la dangerosité manifeste aura été constatée.

5.2 — Gestion des itinéraires

L'organisateur local veille à ce que les conditions de sécurité soient respectées tout au long de l'itinéraire de service, notamment en termes d'adéquation de la voirie au gabarit du véhicule affecté, que de manœuvre de véhicule.

5.3 — Dispositions spécifiques pour les élèves de 3 à 6 ans

L'organisateur local est tenu, pour ces élèves compris dans cette tranche d'âge, de s'attacher les services d'un accompagnateur chargé de la surveillance à bord des cars, lors de l'embarquement ou du débarquement des élèves. Cette disposition ne s'applique pas pour les véhicules de moins de 9 places.

L'organisateur local doit exiger auprès de la famille, la présence d'un adulte le matin au point d'arrêt lors de la montée dans le car et le soir ou le mercredi midi au retour lors de la descente du car.

La morphologie de ces élèves n'étant pas adaptée à la ceinture de sécurité, l'organisateur local doit prévoir un dispositif d'installation permettant à l'enfant d'être correctement installé selon la règlementation en vigueur.

5.4 — Discipline et surveillance des cars

Il appartient à l'organisateur local de prendre, en concertation avec l'exploitant, les mesures propres à assurer la discipline dans les cars. Il s'engage donc à faire respecter par les élèves dont il a la charge les consignes contenues dans le règlement régional des transports scolaires. A cette fin, il diffuse annuellement les dispositions afférentes aux articles 19.2 et 19.3 auprès de l'ensemble des familles concernées. Il s'enquiert régulièrement auprès des exploitants des manquements à la discipline et aux consignes concernant notamment le libre accès aux issues du car.

En tout état de cause, en cas de manquements répétés ou de refus de la part des élèves d'obtempérer aux injonctions du conducteur, il lui appartient de prendre l'attache du chef d'établissement et des représentants légaux des élèves concernés afin de rechercher une solution amiable.

Si ces mesures s'avèrent insuffisantes, il appartient à l'organisateur local d'appliquer les sanctions prévues à l'article 19.3 du règlement régional des transports scolaires en pleine concertation avec la Région Bretagne et les instances éducatives compétentes.

Il est rappelé toutefois que l'organisateur local n'est investi d'aucun pouvoir de police l'autorisant à déroger aux règles communes concernant la protection des personnes et des biens et qu'il lui est notamment interdit de procéder à des fouilles ou à la confiscation d'objets appartenant aux élèves.

ARTICLE 6 CONDITIONS EXCEPTIONNELLES -- GESTION DES INCIDENTS

En cas d'accident l'organisateur local doit avertir, sans délai, la Région Bretagne et lui adresser dans un délai maximum de 48 heures suivant les faits, la fiche d'incident-accident-type dûment remplie relatant les circonstances, la façon dont l'incident ou l'accident a été traité, les enseignements à en tirer.

ARTICLE 7 CONTROLE PAR LA REGION BRETAGNE

Le titulaire s'engage à laisser tout représentant de la Région Bretagne, autorité délégante, s'assurer du respect des dispositions de la présente convention.
Le représentant de la Région Bretagne est transporté gratuitement, au titre de ces contrôles, sur présentation de sa carte professionnelle ou d'un document prouvant sa mission.

Envoyé en préfecture le 25/09/2019
Reçu en préfecture le 25/09/2019
Affiché le
ID : 035-233500016-20190923-19_0401_08-DE

TITRE II — DISPOSITIONS FINANCIERES — ASSURANCES - RESILIATION

ARTICLE 8 DISPOSITIONS FINANCIERES

8.1 — Rémunération de l'exploitant

Conformément aux dispositions du marché de transport, l'organisateur local prend en charge la totalité des prestations exécutées par le transporteur au titre de ce marché.

8.2 — Participations financières de la Région Bretagne

La Région Bretagne accorde une participation financière à l'organisateur local dont les modalités d'attribution et de calcul figurent en annexe 1. Cette annexe sera mise à jour notamment en lien avec une évolution de la tarification régionale en matière de transports scolaires.
Il est expressément entendu que la Région Bretagne apportera sa contribution financière pour les seuls services pour lesquels il a donné son accord express préalable.
La différence entre le montant de la prestation (après déduction d'éventuelles pénalités financières et indemnités) et le total des participations financières versées constitue un restant à couvrir acquitté par les familles (dans les limites précisées en annexe) et par l'organisateur local.

8.3 — Provisions versées par la Région Bretagne

La Région Bretagne verse :

- en septembre/octobre de l'année scolaire en cours une provision égale à 70% maximum du coût du transport x 4/10.
- en janvier de l'année scolaire en cours une provision égale à 70 % maximum du coût du transport éventuellement ajusté en fonction des modifications intervenues (évolution du nombre d'élèves, modification de capacité du véhicule) x3/10.
- en avril de l'année scolaire en cours une provision égale à 70 % maximum du coût du transport éventuellement ajusté en fonction des modifications intervenues (évolution du nombre d'élèves, modification de capacité du véhicule) x 2/10.

La participation financière due à l'organisateur local est soldée en fin d'année scolaire sur production des états de dépenses accompagnés des factures émises par les exploitants.

Le solde inclut l'application des pénalités éventuelles dues par le titulaire du marché et les modalités d'attribution et de calcul de la participation financière.

ARTICLE 9 ASSURANCES.

L'organisateur local devra s'assurer, au titre de la responsabilité civile, pour l'ensemble des actes découlant de l'application de la présente convention. Il est précisé que la Région Bretagne est garantie, au même titre, pour les activités de transports scolaires.

Envoyé en préfecture le 25/09/2019
Reçu en préfecture le 25/09/2019
Affiché le
ID : 035-233500016-20190923-19_0401_08-DE

ARTICLE 10: **ECHEANCE – RESILIATION**

La présente convention conclue pour une durée de quatre (4) ans peut être résiliée à la demande d'une des parties, avec un préavis minimum de six (6) mois, par lettre recommandée avec accusé de réception.

En cas de changement d'organisateur local, notamment dans le cadre de l'intercommunalité et d'un regroupement des organisateurs locaux, il est établi que le nouveau gestionnaire délégué de la Région Bretagne est subrogé dans les droits et obligations de(s) l'ancien(s).

A Ploumoguer, le	A Rennes, le
L'Organisateur local Commune de Ploumoguer Le Maire	Le Président du Conseil Régional de Bretagne
Didier Pluvinage	Loïg Chesnais-Girard

Envoyé en préfecture le 25/09/2019
Reçu en préfecture le 25/09/2019
Affiché le
ID : 035-233500016-20190923-19_0401_08-DE

ANNEXE 1
Modalité de calcul des participations financières
Plafonnement des participations familiales

❶ Modalité de calcul des participations financières

Les participations financières sont calculées à partir :

➢ des coûts de transports (la base de participation financière étant un service domicile/établissement le matin et un service domicile/établissement le soir) issus du ou des marchés signés par les organisateurs locaux ;

➢ du nombre d'élèves transportés.

Le taux de base de la participation financière est au maximum de 70 % du coût annuel du transport, coût transport plafonné à 1500 € par an et par élève régulièrement transporté. En conséquence, le montant total de la participation financière s'établit comme étant le montant le moins élevé de ces deux calculs :

- **coût transport x 0.70** ou **nombre d'élèves x 1500 x 0.70**

❷ Plafonnement des participations familiales

2-1 – Sont considérés comme ayants droit les élèves de maternelle et primaire qui fréquentent l'établissement public ou privé le plus proche de leur domicile.

Les plafonds en matière de participation familiale sont les suivants :
- 200 € pour le premier enfant d'une même famille transporté
- 130 € pour le 2ème enfant
- 65 € pour le 3ème enfant
- Gratuit à partir du 4ème enfant

Ces plafonds s'appliquent en tenant compte des élèves du secondaire transportés sur le réseau BreizhGo (Ex Penn-ar-Bed).
Ainsi, une famille :
- dont le premier enfant est collégien et utilise les transports scolaires
- dont le 2ème enfant est en primaire et utilise le transport local

ne pourra se voir demander une participation supérieure à 130 € pour ce 2ème enfant.

2-2 – Pour les élèves de maternelle et primaire qui ne fréquentent pas l'établissement public ou privé le plus proche de leur domicile, les plafonds en matière de participation familiale sont dans ce cas les suivants :
- 290 € pour le premier enfant d'une même famille transporté
- 193 € pour le 2ème enfant
- 97 € pour le 3ème enfant
- Gratuit à partir du 4ème enfant

Envoyé en préfecture le 25/09/2019
Reçu en préfecture le 25/09/2019
Affiché le
ID : 035-233500016-20190923-19_0401_08-DE

Convention de coopération entre la Région Bretagne Fougères Agglomération et Keolis Armor

Envoyé en préfecture le 25/09/2019
Reçu en préfecture le 25/09/2019
Affiché le
ID : 035-233500016-20190923-19_0401_08-DE

CONVENTION DE COOPERATION

ENTRE LES SOUSSIGNÉS

La Région Bretagne, dont le siège se situe 283 avenue du Général Patton, CS 21101, 35711 Rennes Cedex, représentée par Monsieur Loïg Chesnais-Girard, Président du Conseil Régional de Bretagne,

ci-après dénommée « La Région »

ET

Fougères Agglomération dont le siège est situé Parc d'activités de l'Aumaillerie, 1 rue Louis Lumière, 35133 La Selle-en-Luitré, représentée par Monsieur Bernard Marboeuf, en qualité de Président,

Ci-après dénommée « Fougères Agglomération »

ET

Keolis Armor, dont le siège se situe 26, rue du Bignon, ZI Chantepie CS 27403 35574 Chantepie Cedex,

ci-après dénommé « Keolis Armor »

Il est convenu ce qui suit :

Préambule :
Dans le cadre de la convention de coopération entre la Communauté d'Agglomération de Fougères et la Région Bretagne pour l'organisation des transports terrestres du 8 janvier 2018, la Région organise pour le compte de Fougères Agglomération la ligne 18 St-Georges-de-Reintembault/Fougères du réseau BreizhGo.
Toute modification de ce service engage financièrement Fougères Agglomération.

Fougères Agglomération souhaite organiser un transport entre Fougères et Louvigné-du-Désert dans le cadre du festival Wadada qui a lieu le dimanche 15 septembre 2019.
La ligne 18 du réseau BreizhGo offre des trajets entre Fougères et Louvigné-duDésert excepté le dimanche.

Article 1 : Objet du contrat

La présente convention a pour objet de définir l'organisation d'un transport entre Fougères et Louvigné-du-Désert le dimanche 15 septembre 2019 dans le cadre du festival Wadada.

Article 2 : Obligations de Fougères Agglomération

Fougères Agglomération s'engage à prendre en charge financièrement la totalité du service de transport organisé le dimanche 15 septembre 2019 d'un montant de 425,00€ TTC.

Envoyé en préfecture le 25/09/2019
Reçu en préfecture le 25/09/2019
Affiché le
ID : 035-233500016-20190923-19_0401_08-DE

Article 3 : Obligations de Keolis Armor

Keolis Armor s'engage à mettre en place une navette aller/retour assurée par un car de 55 fauteuils :
Navette aller - Arrivée 11h30/12h : Fougères / Louvigné-du-Désert

Navette retour - Départ 18h00 : Louvigné-du-Désert / Fougères

Ce prix comprend :
- Transport aller – retour
- Frais du conducteur inclus
- Devis signé par Fougères Agglomération
- Solde à réception de facture

Article 4 : Modalité de paiement

Fougères Agglomération s'engage à payer directement Keolis Armor selon les modalités précisées dans les conditions générales de vente de Keolis Armor.

Article 5 : Durée et résiliation du contrat

La présente convention est conclue pour la durée de l'opération : le dimanche 15 septembre 2019.

Toutefois, en cas d'inexécution de l'une des obligations prévues à la présente convention et à défaut d'accord amiable auquel les parties s'efforceront de parvenir dans un délai de 15 jours à compter de la survenance du désaccord, la convention sera résiliée de plein droit après mise en demeure, adressée par lettre recommandée avec accusé de réception, restée sans réponse dans un délai de 5 jours, et ce, sans préjudice de toute action en dommages et intérêts.

Article 6 : Différends

Les parties tenteront de régler à l'amiable leurs éventuels différends.
Si le litige persiste, il sera soumis au Tribunal Administratif de Rennes.

Fait à Rennes en deux exemplaires originaux

Pour Fougères Agglomération	Pour la Région Bretagne	Pour Keolis Armor
Bernard MARBOEUF Président	Loïg CHESNAIS-GIRARD Président	Dominique DELAHAYE Responsable Commercial

Envoyé en préfecture le 25/09/2019
Reçu en préfecture le 25/09/2019
Affiché le
ID : 035-233500016-20190923-19_0401_08-DE

Convention de partenariat

Envoyé en préfecture le 25/09/2019
Reçu en préfecture le 25/09/2019
Affiché le
ID : 035-233500016-20190923-19_0401_08-DE

CONVENTION DE PARTENARIAT

ENTRE LES SOUSSIGNÉS

La Région Bretagne, dont le siège se situe 283 avenue du Général Patton, CS 21101, 35711 Rennes Cedex, représentée par Monsieur Loïg Chesnais-Girard, Président du Conseil Régional de Bretagne,

ci-après dénommée « La Région »

ET

L'Association sportive Rennes-Cap Malo dont le siège social est situé Centre Espace Performance Bâtiment N, 35769 Saint-Grégoire cedex, représentée par Monsieur Daniel Jeulin, en qualité de Président,

Ci-après dénommée « L'Association »

Etant préalablement rappelé que :

L'Association organise un marathon le dimanche 27 octobre 2019 : départ du centre commercial La Mézière Cap Malo et arrivée à l'Esplanade Charles de Gaulle à Rennes.

Les parties se sont rapprochées et ont défini les relations de leur partenariat.

Article 1 : Objet du contrat

La présente convention a pour objet de définir les relations entre la Région et l'Association à l'occasion du Marathon Vert le dimanche 27 octobre 2019.

Article 2 : Obligations de la Région

La Région s'engage à assurer le transport par cars pour permettre l'acheminement du coureur + un accompagnateur éventuel sur les points d'arrêt et horaires qui seront définis par les deux parties.

Article 3 : Obligations de l'Association

L'Association fera en sorte que la mention « la Région Bretagne, en qualité de partenaire de l'opération » soit citée de façon valorisante et systématique, dans les outils de communication et de promotion spécifiques à cette manifestation (programmes, affiches, etc).

L'Association fournira à la Région les justificatifs des documents édités par ses soins.

Envoyé en préfecture le 25/09/2019
Reçu en préfecture le 25/09/2019
Affiché le
ID : 035-233500016-20190923-19_0401_08-DE

Article 4 : Droits de propriété intellectuelle

La Région est autorisée à utiliser le nom et l'image du Marathon Vert sur les voies, par voie de citation, mention, reproduction, représentation, durant toute la durée de la présente convention et notamment à l'occasion des opérations de relations publiques ou des interviews par tout média et sur tout support.

Article 5 : Durée et résiliation du contrat

La présente convention est conclue pour la durée de l'opération : le dimanche 27 octobre 2019.

Toutefois, en cas d'inexécution de l'une des obligations prévues à la présente convention et à défaut d'accord amiable auquel les parties s'efforceront de parvenir dans un délai de 15 jours à compter de la survenance du désaccord, la convention sera résiliée de plein droit après mise en demeure, adressée par lettre recommandée avec accusé de réception, restée sans réponse dans un délai de 5 jours, et ce, sans préjudice de toute action en dommages et intérêts.

Article 6 : Responsabilité

L'Association doit se conformer aux dispositions légales et réglementaires concernant l'application du Code de la Route.

Article 7 : Différends

Les parties tenteront de régler à l'amiable leurs éventuels différends.
Si le litige persiste, il sera soumis au Tribunal Administratif de Rennes.

Fait à Rennes en deux exemplaires originaux

Pour l'association	Pour la Région Bretagne
Daniel JEULIN Président	Loïg CHESNAIS-GIRARD Président

Envoyé en préfecture le 25/09/2019
Reçu en préfecture le 25/09/2019
Affiché le
ID : 035-233500016-20190923-19_0401_08-DE

CONVENTION RELATIVE AU FONCTIONNEMENT DU GUICHET INTERMODAL DE LA GARE S.N.C.F DE SAINT-MALO : MUTUALISATION DES MOYENS ET PARTICIPATION FINANCIERE

ENTRE LES SOUSSIGNES :

La Région Bretagne, Autorité Organisatrice du transport interurbain, représentée par son Président, agissant au nom et en sa qualité de Président du Conseil régional de Bretagne par délibération de la Commission Permanente du 23 septembre 2019 ;
Ci-après dénommée « La Région »

Et

La Communauté d'Agglomération du Pays de Saint-Malo, dénommée Saint-Malo Agglomération, Autorité Organisatrice de transport urbain sur le périmètre de transport urbain, représenté par Monsieur Claude RENOULT en qualité de Président, et agissant en vertu de la délibération n°..... du Conseil Communautaire en date du ;
Ci-après dénommée « Saint-Malo Agglomération »

Il a été convenu ce qui suit :

Envoyé en préfecture le 25/09/2019
Reçu en préfecture le 25/09/2019
Affiché le
ID : 035-233500016-20190923-19_0401_08-DE

ARTICLE 1 : OBJET DE LA CONVENTION

La présente convention a pour objet de déterminer, pour la Région Bretagne et la Communauté d'Agglomération du Pays de Saint-Malo, les modalités de mutualisation des moyens et de participation financière, liées au fonctionnement du guichet intermodal de la gare S.N.C.F de Saint-Malo.

ARTICLE 2 : DUREE DE LA CONVENTION

La présente convention prend effet à compter du 1er janvier 2019 pour une durée de 12 mois. Elle est reconductible d'une année par avenant.

ARTICLE 3 : PRINCIPE DE MISE A DISPOSITION DU GUICHET

La mise à disposition d'un guichet unique pour les transporteurs urbains et interurbains a été convenue par voie de convention initiale entre la S.N.C.F et Saint-Malo Agglomération en 2005, renouvelée en octobre 2011, et janvier 2016. Cette nouvelle convention entre Saint-Malo Agglomération et la S.N.C.F est prévue jusqu'au 31 décembre 2019. Elle définit les conditions d'utilisation dans les termes suivants :

Le bien immobilier mis à disposition comporte :
- Une zone équipée d'un guichet de vente,
- Un local à usage de bureau et d'archives.

En cohérence avec l'article 3 de la convention d'autorisation de la S.N.C.F, il est convenu d'y exercer les activités et missions suivantes :
- A titre principal : information liée à l'intermodalité et aux services offerts aux voyageurs dans le cadre de leur déplacement, et vente de titres de transport des réseaux urbains et interurbains qu'ils soient monomodaux ou intermodaux,
- A titre accessoire : information relative au tourisme et à l'évènement local, départemental ou régional, sans excéder 3% du nombre de contacts annuels.

ARTICLE 4 : HORAIRES ET PRODUCTION DU GUICHET

Le guichet multimodal est situé dans l'espace vente du bâtiment voyageur de la S.N.C.F, dont les horaires sont modulables en fonction des saisons et des jours de la semaine :
En hiver, l'espace de vente du bâtiment voyageur de la S.N.C.F est ouvert du lundi au vendredi de 9h10 à 19h10 et les samedis, dimanches et fêtes de 9h30 à 19h10.
En été, l'espace vente est ouvert le lundi de 5h30 à 19h50, du mardi au vendredi de 6h30 à 19h50, les samedis de 7h00 à 19h50 et les dimanches et fêtes de 7h30 à 20h50.

Ainsi, les horaires d'ouverture du guichet intermodal sont conditionnés par ceux de l'espace vente S.N.C.F, mais à raison de 8h30mn par jour en moyenne, soit de 8h45 à 13h30 et de 14h30 à 18h15 du lundi au vendredi et de 9h à 13h30 et de 14h30 à 18h30 le samedi

Le guichet multimodal est ouvert 305 jours par an (tous les jours sauf dimanches et fêtes).

La production de base du guichet est donc de 51 heures par semaine, soit 2.652h/ an (51heures x 52 semaines), correspondant à 1.66 équivalent temps plein.

ARTICLE 5 : DISPOSITIONS LIEES AU FONCTIONNEMENT DU GUICHET

Les missions qui y sont effectuées par le personnel sont :
- L'accueil de la clientèle (par téléphone et physique),

Envoyé en préfecture le 25/09/2019
Reçu en préfecture le 25/09/2019
Affiché le
ID : 035-233500016-20190923-19_0401_08-DE

- La vente des titres de transport des différents réseaux y compris la personnalisation des cartes KorriGo en billettique,
- L'information sur l'ensemble de l'offre du transport présente sur l'ensemble des réseaux,
- La distribution des documents d'information sur support papier,
- La participation ponctuelle à l'exploitation : périodes de pointe, gestion des perturbations des réseaux…,
- La promotion des réseaux dans le cadre des grands évènements et/ou durant la période estivale auprès des touristes.

Le réseau interurbain BreizhGo est équipé d'un système billettique KorriGo. Aussi, le matériel billettique nécessaire pour l'information et la vente des titres du réseau BreizhGo est installé par la Région Bretagne et reste sa propriété. Elle en assure l'assistance et la maintenance via la cellule Systèmes d'Informations Transports, en cas de défaillance soulevée par le personnel d'accueil du guichet.

A chaque modification sur le réseau BreizhGo et pour garantir aux usagers une information de qualité, la Région Bretagne veille à informer pédagogiquement le personnel d'accueil du guichet multimodal de ces modifications : tracé des lignes, grille tarifaire (tarifs et conditions d'accès), évolutions du système KorriGo…

ARTICLE 6 : DISPOSITIONS FINANCIERES LIEES A L'OCCUPATION DU GUICHET

Les charges de fonctionnement liées à l'occupation du guichet se composent :

- D'une redevance annuelle à l'égard de la S.N.C.F Gares & Connexions,
- D'un forfait de charges liées à l'utilisation des parties communes, de la maintenance de l'espace de vente et des fournitures,
- D'un forfait annuel correspondant aux impôts et taxes.

1- Montant de la redevance annuelle :

Selon l'article 6 de la convention d'autorisation du guichet intermodal, l'occupant est redevable à l'égard de la S.N.C.F Gares & Connexions d'une redevance annuelle établi à 2 197.44 € hors taxes/hors charges pour l'année 2011.

Le montant de cette redevance est indexé en fonction de la variation de l'indice du Coût de la Construction publié par l'INSEE. L'indice de référence est celui du 1er trimestre 2011, soit 1554, l'indice de comparaison sera le dernier indice connu à la date d'indexation.

2- Montant des charges forfaitaires

Selon l'article 8 de la convention d'autorisation d'occupation du guichet intermodal, le montant forfaitaire des charges liées à l'utilisation des parties communes, de la maintenance de l'espace de vente et des fournitures est fixé à :

- Pour les prestations de charges des parties communes de la gare : **911.40€ HT/an** ;
- Pour la prestation de charges relatives à la maintenance de l'espace de vente (clos couverts, lots technique et équipement s) au prorata de la superficie occupée : **11 945.82€ HT/an ;**
- Pour le montant forfait de fourniture (énergie électrique, éclairage, chauffage et climatisation et l'usage des sanitaires) : **1 324.51€ HT/an.**

3- Montant des impôts et taxes forfaitaires

Selon l'article 10 de la convention d'autorisation d'occupation du guichet intermodal, le montant annuel du forfait correspondant aux impôts et taxes dus à la S.N.C.F est fixé à **481.64€ € HT/an pour l'année 2011.**
Il est indexé dans les mêmes conditions que la redevance annuelle.

Envoyé en préfecture le 25/09/2019
Reçu en préfecture le 25/09/2019
Affiché le
ID : 035-233500016-20190923-19_0401_08-DE

Soit un montant total payable à la SNCF de **16.860,81 € HT** pour l'année 2011.
La TVA applicable est selon le taux actuellement en vigueur.

Il est convenu que la participation de la Région Bretagne au paiement de ces frais, soit fixée au prorata de l'activité du réseau BreizhGo du guichet multimodal, estimée à **40% du montant total.**

4- Modalités de versement :

Pour le paiement de cette participation aux charges locatives de l'année n, Saint-Malo Agglomération émettra un titre de recettes à l'encontre de la Région Bretagne durant l'été de l'année n, après transmission du détail des charges par la S.N.C.F et le délégataire urbain.
Il est donc émis pour les charges dues de l'année en cours.

ARTICLE 7 : DISPOSITIONS FINANCIERES LIEES AU PERSONNEL DU GUICHET

La participation aux charges liées au personnel :

Le coût annuel brut (base 2011) pour les 2.668,75h de fonctionnement du guichet, est de 67.502,95€ toutes charges comprises comprenant la rémunération nette, les charges salariales et patronales.

Pour ajuster la participation de la Région Bretagne aux charges réelles, il est convenu que la participation de la Région au financement du personnel soit fixée à 40% des charges réellement supportées par le délégataire urbain, sur présentation d'une attestation annuelle du montant des charges réelles de personnel du guichet multimodal.

Pour l'année 2011, ces charges correspondaient à **27 001.18€**, toutes charges comprises, salaire brut, indexés selon les modalités prévues au contrat de DSP des transports urbains pour la part salariale.

Ces charges réelles seront cependant plafonnées au montant des charges salariales de référence actualisées selon la formule d'indexation du contrat urbain de DSP transports en cours :

Formule d'indexation du « nouveau contrat de DSP » valable à compter du 1er juillet 2013 :

Cn = Co * (Sn / So)

Cn : montant des charges de personnel actualisé pour l'année n. Pour l'année n, il s'agit de la période allant du 1er juillet au 31 décembre de l'année n.

Co : montant des charges de personnel sur l'année de référence allant de janvier à juin de l'année 2011, soit Co = 27 001.18€

Sn : moyenne arithmétique des 4 indices trimestriels des taux de salaire horaire de base des ouvriers transport - (Source : identifiant Internet : 001567387 ; tableau T6 du BMS de l'INSEE, identifiant EK-O, périodicité trimestrielle, base 100 en décembre 1998), pour la période allant de janvier à décembre de l'année n. Pour l'année 2013, il s'agit de la moyenne arithmétique des 2 derniers indices trimestriels de l'année 2013, soit Sn = 109,2

So : moyenne arithmétique des 4 indices trimestriels des taux de salaire horaire de base des ouvriers transport pour la période allant de janvier à juin de l'année 2012, soit pour information S2012 = 107,025.

ARTICLE 8 : MODALITES DE VERSEMENT

Saint-Malo Agglomération émet un titre de recettes à l'encontre de la Région Bretagne.

Envoyé en préfecture le 25/09/2019
Reçu en préfecture le 25/09/2019
Affiché le
ID : 035-233500016-20190923-19_0401_08-DE

Le titre de recettes est émis chaque année en mai, et avant 30 septembre, après transmission du détail des charges par la S.N.C.F et le délégataire urbain.
Il est émis pour les charges dues de l'année précédente correspond au cumul des montants évoqués ci-dessus (article 6 et 7). Il couvre à hauteur de 40% des charges dues.

ARTICLE 9 : PRODUCTION DE DOCUMENT

A titre d'information, Saint-Malo Agglomération transmet les justificatifs suivants en version numérique à la Région Bretagne :

- Facture de redevance d'occupation annuelle émise par la SNCF,
- Attestation du coût du personnel du délégataire,
- Rapport d'activité du guichet intermodal,

ARTICLE 10 : LITIGES

Les litiges susceptibles de naître à l'occasion de la présente convention seront portés devant le Tribunal Administratif de Rennes.

FAIT à Rennes, le

Le Président de
la Région Bretagne,

Loïg CHESNAIS-GIRARD

Le Président de
Saint-Malo Agglomération,

Claude RENOULT

Envoyé en préfecture le 25/09/2019
Reçu en préfecture le 25/09/2019
Affiché le
ID : 035-233500016-20190923-19_0401_08-DE

CONVENTION CONSTITUTIVE D'UN GROUPEMENT PERMANENT DE COMMANDES POUR LE PROJET DE DEVELOPPEMENT DU MAAS BRETON

Conformément aux articles L2113-6 à L2113-8 du code de la commande publique

Vu le Code de la commande publique ;
Vu le règlement budgétaire et financier adopté par la Région ;
Vu la délibération de la Commission permanente du Conseil Régional du 23 septembre 2019 approuvant et autorisant le Président à signer la présente convention ;
Vu la délibération n° du conseil métropolitain du 26 septembre 2019 approuvant la constitution d'un groupement permanent de commandes entre Rennes Métropole et la Région Bretagne.

Il est constitué un groupement de commandes entre les personnes désignées ci-dessous :

- La Région Bretagne, représentée par Monsieur Loïg CHESNAIS-GIRARD, en sa qualité de Président du Conseil régional, ci-après dénommée « La Région »,
- Et Rennes Métropole, représentée par Monsieur Emmanuel COUET, en sa qualité de Président de Rennes Métropole, ci-après dénommée « Rennes Métropole »,

Envoyé en préfecture le 25/09/2019
Reçu en préfecture le 25/09/2019
Affiché le
ID : 035-233500016-20190923-19_0401_08-DE

Préambule :

La Région Bretagne et Rennes Métropole ont proposé un projet commun en réponse à un appel à projet, porté par l'ADEME, dans le cadre du Programme d'Investissements d'Avenir, qui vise à financer des études, des expérimentations et des développements de projets de mobilité servicielle (MaaS).

Le projet porte une approche ambitieuse du développement du MaaS en Bretagne, en s'appuyant à la fois sur une démarche collective avec l'ensemble des collectivités responsables des transports et la mise en œuvre d'un premier outil intégrateur à l'échelle du territoire rennais. A ce titre, Kéolis Rennes et Citédia sont partenaires du projet. St Brieuc Agglomération a également rejoint le consortium, pour participer aux travaux à l'échelle régionale, et tester des solutions sur son territoire. Plus largement, l'ensemble des AOT bretonnes est concernée par ces travaux.

Ce projet vise à :

- Favoriser l'essor du MaaS et de la multimodalité à l'échelle du territoire breton pour réduire l'autosolisme, en mettant les besoins des usagers au centre
- Contribuer à la maîtrise des externalités négatives produites par le transport de passager (congestion, impact environnemental) en encourageant le report modal
- Saisir les opportunités du digital tout en restant vigilant à ne pas creuser la fracture numérique sur le territoire
- S'appuyer sur les actifs régionaux pour adresser les enjeux du MaaS : la carte bretonne des déplacements et des services KorriGo, le système d'information multimodale Mobibreizh, la plateforme de co-voiturage de proximité et solidaire OuestGo.
- Impliquer les AOT du territoire dans une démarche collaborative, afin de poursuivre la dynamique d'innovation initiée depuis plusieurs années

Dans cet objectif, une vision cible du MaaS breton a été définie avec une plateforme régionale qui assure la mutualisation et l'interopérabilité avec les interfaces locales ou régionales, qui elles-mêmes répondent aux besoins des usagers sur un territoire donné. L'enjeu du projet est d'approfondir cette vision cible, tant en terme d'architecture technique, que de gouvernance et de modèle économique, et de commencer à construire les briques techniques qui permettront de proposer de nouveaux services aux voyageurs. Dans le même temps, un premier outil intégrateur à l'échelle du territoire rennais sera expérimenté.

Envoyé en préfecture le 25/09/2019
Reçu en préfecture le 25/09/2019
Affiché le
ID : 035-233500016-20190923-19_0401_08-DE

ARTICLE 1-OBJET DU GROUPEMENT

La présente convention a pour objet de constituer un groupement de commandes pour les besoins d'achat groupé dans le cadre du projet de développement du MaaS en Bretagne entre les membres désignés ci-dessus, puis de définir les modalités de fonctionnement du groupement.

Il est expressément rappelé que le groupement n'a pas la personnalité morale.

ARTICLE 2 – DURÉE DU GROUPEMENT

Le groupement est réputé constitué, une fois la présente convention signée et rendue exécutoire, de manière permanente pour la durée du projet MaaS.

ARTICLE 3 – MODALITES D'ADHESION

Le Groupement pourra être élargi à d'autres entités publiques ou privées ayant un intérêt à s'associer à l'objet du groupement de commandes. L'adhésion d'un nouveau membre est acceptée par chaque membre du groupement par un avenant à la convention constitutive initiale dont l'objet est limitée à la seule adhésion d'un nouveau membre.

Cet avenant pourra être signé et notifié par le coordonnateur sous réserve qu'un mandat lui soit expressément donné pour ce faire dans la décision d'approbation de chaque membre du groupement.

ARTICLE 4 – CONDITIONS DE SORTIE DU GROUPEMENT

Chaque membre du groupement peut résilier la présente convention à tout moment moyennant un préavis de 3 mois. Le coordonnateur effectue le solde comptable et financier de la situation du membre sortant. Si cette sortie entraîne des modifications sur le fonctionnement du groupement, elles sont prises en compte dans une convention modificative.

Un simple avenant à la convention approuvé par chaque membre du groupement, constatera la sortie de l'un de ses membres étant précisé que le membre sortant reste engagé, sauf décision contraire, pour les marchés et accords-cadres conclus par le groupement de commandes devenus exécutoires et non échus à la date de la demande de résiliation.

ARTICLE 5 – DÉSIGNATION ET MISSIONS DU COORDONNATEUR

Le coordonnateur du groupement est la Région Bretagne.

Il est désigné pour la durée de la convention.

Ses missions (article L2113-7 du code de la commande publique) sont de préparer, signer, notifier et exécuter les clauses techniques et financières des marchés et/ou accords-cadres et marchés subséquents.

Chaque collectivité est responsable de ses engagements et le coordonnateur ne saurait en aucun cas être tenu responsable de tout litige qui pourrait naître du non-respect de ses obligations.

Les parties conviennent que le coordonnateur est chargé de la signature et de la notification des marchés et accords-cadres conclus par le groupement, chaque membre étant chargé de leur exécution pour la part qui le concerne. La passation des marchés subséquents sera réalisée selon les dispositions prévues à l'accord-cadre.

Envoyé en préfecture le 25/09/2019
Reçu en préfecture le 25/09/2019
Affiché le
ID : 035-233500016-20190923-19_0401_08-DE

En cas de passation selon la procédure adaptée (MAPA), il y a lieu d'appliquer les procédures définies par le coordonnateur pour la passation de ses propres marchés et accords-cadres.

Le coordonnateur est chargé:

1. recenser et centraliser les besoins
2. de piloter l'organisation technique et administrative d'une procédure,
3. d'assurer la publication de l'avis d'appel public à la concurrence,
4. de mettre le Dossier de Consultation des Entreprises en ligne sur la plate-forme de dématérialisation des marchés et de gérer l'ensemble de la procédure dématérialisée,
5. d'envoyer les convocations aux réunions de la Commission d'Appel d'Offres,
6. d'assurer le secrétariat de la Commission d'Appel d'Offres, notamment la rédaction des procès-verbaux,
7. d'informer les candidats du choix de la Commission d'Appel d'Offres,
8. de signer et notifier les marchés ainsi que leurs avenants intéressant l'ensemble des membres du groupement
9. de gérer le cas échéant les contentieux,
10. de procéder aux publications après attribution

Chaque membre est chargé de l'exécution des marchés pour la part qui le concerne.

ARTICLE 6 - OBLIGATIONS DES MEMBRES DU GROUPEMENT

Chaque membre du groupement s'engage à :

- Respecter les demandes du coordonnateur en s'engageant à y répondre dans le délai imparti,
- Transmettre un état de ses besoins quantitatifs, par le biais éventuellement de fiche de recensement,
- Participer, en collaboration avec le coordonnateur, à la définition des prescriptions administratives et techniques (élaboration des CCAP, CCTP, Règlement de la consultation), et aux choix des prestataires (analyse des offres, préparation CAO…),
- Valider la répartition financière de chacun des membres du groupement
- Participer effectivement aux instances de gouvernance et de suivi du projet MaaS Bzh,
- Respecter les clauses du contrat signé par le coordonnateur,
- Inscrire le montant de l'opération qui le concerne dans le budget de sa collectivité/son EPCI et à assurer l'exécution comptable du ou des marchés et/ou accords-cadres et marchés subséquents qui le concerne,
- Informer le coordonnateur de tout litige né à l'occasion de l'exécution de ses marchés et/ou accords-cadres et marchés subséquents.
- Désigner un référent sur ce dossier qui sera l'interlocuteur privilégié du coordonnateur,
- Supporter les frais pouvant résulter d'un litige, y compris frais de justice.

ARTICLE 7 – ATTRIBUTION DES MARCHES

Article 7.2 – Marchés formalisés

Conformément aux dispositions de l'article L1414-3 du code général des collectivités territoriales, la Commission d'Appel d'Offres (CAO) chargée de l'attribution du ou des marchés afférent(s) à la présente convention sera celle du coordonnateur.

Article 7.3 – Marchés à Procédure Adaptée

Dans le cadre d'une procédure adaptée, l'analyse des offres sera réalisée par un groupe de travail constitué des membres du groupement. Le coordonnateur, responsable de la procédure de passation,

Envoyé en préfecture le 25/09/2019
Reçu en préfecture le 25/09/2019
Affiché le
ID : 035-233500016-20190923-19_0401_08-DE

est garant de la régularité des travaux et propose le choix d'un attributaire en considération de l'analyse précitée.

En cas de passation selon la procédure adaptée (MAPA), il y a lieu d'appliquer les procédures définies par le coordonnateur pour la passation de ses propres marchés et accords-cadres.

ARTICLE 8 - MODALITES FINANCIERES

Article 8.1 – Frais de fonctionnement du groupement

Le coordonnateur n'est pas indemnisé par les membres des charges correspondant à ses fonctions.

S'agissant d'un litige en cours d'exécution, il conviendra de partager les frais à hauteur des responsabilités de chaque partie.

En cas de condamnation financière du coordonnateur par une décision devenue définitive d'une juridiction administrative, le coordonnateur divise la charge financière par le nombre de membres pondéré par le poids relatif de chacun d'entre eux dans le marché ou les marchés, accords-cadres et marchés subséquents afférents à la convention. Il effectue l'appel de fonds auprès de chaque membre pour la part qui lui revient.

Article 8.2 – Modalités de prise en charge des règlements aux titulaires du ou des marché(s)

Le règlement des dépenses dues au(x) titulaire(s) dans le cadre du ou des marché(s) est pris en charge par chacun des membres du groupement suivant une répartition préalablement définie dans les contrats de marchés.

ARTICLE 9 - CAPACITÉ A ESTER EN JUSTICE

Le représentant du coordonnateur peut ester en justice au nom et pour le compte des membres du groupement pour les procédures dont il a la charge à l'exception des contentieux relatifs à l'exécution des marchés. Il informe et consulte les membres sur sa démarche et son évolution.

ARTICLE 10 - SUBSTITUTION AU COORDONNATEUR

En cas de sortie du coordonnateur du groupement ou dans toute autre hypothèse où le coordonnateur ne serait plus en mesure d'assurer son rôle, une convention modificative ou un avenant interviendra pour désigner un nouveau coordonnateur.

ARTICLE 11 – LITIGE RELATIF A LA PRESENTE CONVENTION

Tout litige pouvant survenir dans le cadre de l'application de la présente convention relèvera de la compétence du tribunal administratif de Rennes.

Les parties s'engageront toutefois à rechercher préalablement une solution amiable au litige.

Envoyé en préfecture le 25/09/2019
Reçu en préfecture le 25/09/2019
Affiché le
ID : 035-233500016-20190923-19_0401_08-DE

Fait en 2 exemplaires

A Rennes, le

Pour le Conseil régional de Bretagne,

Le Président,

Loïg Chesnais-Girard

Pour Rennes Métropole

Pour le Président et par délégation,

Le Vice-président en charge des transports et des déplacements

Jean-Jacques Bernard

Envoyé en préfecture le 25/09/2019
Reçu en préfecture le 25/09/2019
Affiché le
ID : 035-233500016-20190923-19_0402_08-DE

REGION BRETAGNE

19_0402_08

COMMISSION PERMANENTE DU CONSEIL REGIONAL

23 septembre 2019

DELIBERATION

Programme 402 - Moderniser les réseaux ferroviaires et routiers structurants

La Commission permanente du Conseil régional, convoquée par son Président le 13 septembre 2019, s'est réunie le lundi 23 septembre 2019 sous la présidence de celui-ci, au siège de la Région Bretagne à Rennes.

Vu le Code Général des Collectivités Territoriales, et notamment sa quatrième partie, relative à la Région ;

Vu la délibération n° 17_DAJCP_SA_06 du Conseil régional en date du 22 juin 2017 approuvant les délégations accordées à la Commission permanente ;

Vu l'ensemble des décisions budgétaires de l'exercice en cours ;

Vu l'ensemble des délibérations précisant les modalités d'intervention des dispositifs actuels de la Région ;

Au vu du rapport présenté par Monsieur le Président du Conseil régional ;

Et après avoir délibéré ;

DECIDE

En section d'investissement :

- d'AFFECTER sur le montant d'autorisation de programme disponible, un crédit de 3 957 947.41 € pour le financement des opérations figurant en annexe ;

- d'ANNULER les crédits affectés à l'opération figurant en annexe pour un montant de 292 485 € ;

- d'APPROUVER les termes de la convention de financement relative aux travaux de renouvellement des infrastructures ferroviaires de Retiers et Châteaubriant, et d'AUTORISER le Président à la signer avec la Région des Pays de Loire, le Conseil départemental d'Ille-et-Vilaine, La Roche aux Fées Communauté, la Communauté de communes Châteaubriant-Derval, Sncf Gares et Connexions, Sncf Réseau et l'Etat telle qu'elle figure en annexe n°1 ;

- d'APPROUVER les termes de la convention de financement relative aux travaux de sécurisation de l'échangeur du Landy sur la RN 165, et d'AUTORISER le Président à la signer avec la commune de Theix-Noyalo et l'Etat, telle qu'elle figure en annexe n°2 ;

- d'APPROUVER les termes de la convention de financement relative aux travaux d'aménagement d'un parking public pour les usagers de la halte ferroviaire de Quédillac, et d'AUTORISER le Président à la signer avec la Communauté de communes Saint-Méen Montauban, telle qu'elle figure en annexe n°3 ;

- d'APPROUVER les termes de la convention de financement relative à l'étude de faisabilité concernant l'avenir de l'axe Auray-Quiberon-Les îles, et d'AUTORISER le Président à la signer avec l'Etat et le Communauté de communes Auray Quiberon Terre Atlantique, telle qu'elle figure en annexe n°4 ;

Envoyé en préfecture le 25/09/2019
Reçu en préfecture le 25/09/2019
Affiché le
ID : 035-233500016-20190923-19_0402_08-DE

- d'APPROUVER les termes de la convention de financement relative au financement des travaux d'élargissement du quai 1 de la gare de Saint-Senoux, et d'AUTORISER le Président à la signer avec Sncf Réseau, telle qu'elle figure en annexe n°5 ;

- d'APPROUVER les termes de la convention de financement type relative à l'aménagement d'arrêt de car ;

- d'APPROUVER les termes de la convention de financement relative à l'aménagement d'un arrêt de car « Trédaniel – L'enseigne (RD 6) » à Trédaniel, et d'AUTORISER le Président à la signer avec la commune de Trédaniel, telle qu'elle figure en annexe n°7 ;

- d'APPROUVER les termes de la convention de financement relative à l'aménagement d'un arrêt de car « Avenue de Bretagne » à l'Ile-Tudy, et d'AUTORISER le Président à la signer avec la commune de l'Ile-Tudy, telle qu'elle figure en annexe n°8 ;

- d'APPROUVER les termes de la convention de financement relative à l'aménagement d'un arrêt de car « Rue du Champ Perrin » à Dourdain, et d'AUTORISER le Président à la signer avec la commune de Dourdain, telle qu'elle figure en annexe n°9 ;

- d'APPROUVER les termes de la convention de financement relative à l'aménagement d'un arrêt de car « Le Clos du Moulinet » à Saint-Lunaire, et d'AUTORISER le Président à la signer avec la commune de Saint-Lunaire, telle qu'elle figure en annexe n°10 ;

- d'APPROUVER les termes de la convention de financement relative à l'aménagement de l'arrêt de car « Mouazé – Bourg » à Mouazé, et d'AUTORISER le Président à la signer avec la commune de Mouazé, telle qu'elle figure en annexe n°11 ;

- d'APPROUVER les termes de la convention de financement relative à l'aménagement de trois arrêts de car « Mairie » et « Rue de Pleyben » à Le Cloître Pleyben, et d'AUTORISER le Président à la signer avec la commune de Le Cloitre Pleyben, telle qu'elle figure en annexe n°12 ;

- d'APPROUVER les termes de la convention de financement relative à l'aménagement de deux arrêts de car « Hôpital » à Carhaix-Plouger, et d'AUTORISER le Président à la signer avec la commune de Carhaix, telle qu'elle figure en annexe n°13 ;

- d'APPROUVER les termes de la convention de financement relative à l'aménagement de deux arrêts de car « Bourg » à Lanneanou, et d'AUTORISER le Président à la signer avec la commune de Lanneanou, telle qu'elle figure en annexe n°14 ;

- d'APPROUVER les termes de la convention de financement relative à l'aménagement d'un arrêt de car « Giratoire de Saint-Roch » à Ploudalmezeau, et d'AUTORISER le Président à la signer avec la commune de Ploudalmezeau, telle qu'elle figure en annexe n°15 ;

- d'APPROUVER les termes de l'avenant n°1 à la convention de financement relative à l'aménagement de deux arrêts de car « Le Douric » à Saint-Renan, et d'AUTORISER le Président à le signer avec la commune de Saint-Renan, tel qu'il figure en annexe n°16 ;

- d'APPROUVER les termes de la convention de financement relative à l'aménagement d'un arrêt de car à Saint-Aubin-du-Cormier, et d'AUTORISER le Président à la signer avec Liffré Cormier Communauté, telle qu'elle figure en annexe n°17.

- d'APPROUVER les termes du protocole d'accord pour le parachèvement de la ligne à grande vitesse Bretagne - Pays de Loire, et d'AUTORISER le Président à le signer avec Eiffage Rail Express, Sncf Réseau et l'Etat, tel qu'elle figure en annexe n°18.

Envoyé en préfecture le 25/09/2019
Reçu en préfecture le 25/09/2019
Affiché le
ID : 035-233500016-20190923-19_0402_08-DE

Liberté • Égalité • Fraternité
RÉPUBLIQUE FRANÇAISE

PRÉFET
DE LA RÉGION
BRETAGNE

Région BRETAGNE

Région PAYS DE LA LOIRE

Ille & Vilaine
LE DEPARTEMENT

Roche aux Fées
COMMUNAUTÉ

Châteaubriant Derval
Communauté de communes

GARES & CONNEXIONS

SNCF

SNCF RÉSEAU

Convention

Relative aux travaux (REA) de renouvellement des infrastructures ferroviaires de Retiers à Châteaubriant (ligne de Rennes à Châteaubriant)

Conditions particulières

Envoyé en préfecture le 25/09/2019
Reçu en préfecture le 25/09/2019
Affiché le
ID : 035-233500016-20190923-19_0402_08-DE

ENTRE LES SOUSSIGNES :

L'État, Ministère de la Transition Écologique et Solidaire, représenté par ***Madame la Préfète de la région Bretagne***,

Ci-après désigné « **L'ÉTAT Bretagne** »

La Région Bretagne, dont le siège se situe 283 avenue du Général Patton, CS 21101, 35711 RENNES Cedex représentée par ***Monsieur Loïg CHESNAIS-GIRARD, son Président***, autorisé à signer la présente convention suite à la délibération de la commission permanente en date du 23 septembre 2019,

Ci-après désignée «**La RÉGION BRETAGNE**»

La Région des Pays de la Loire, dont le siège se situe 1 rue de la Loire, 44 966 NANTES Cedex 9, représentée par ***Madame Christelle MORANÇAIS***, ***sa Présidente***, autorisée à signer la présente convention suite à la délibération de la commission permanente en date du 27 septembre 2019,

Ci-après désignée «**La RÉGION DES PAYS DE LA LOIRE**»

Le Conseil Départemental d'Ille-et-Vilaine dont le siège se situe 1 avenue de la préfecture, CS 24218, 35042 RENNES Cedex, représenté par ***Monsieur Jean-Luc CHENUT***, ***son Président***, autorisé à signer la présente convention suite à la délibération de la commission permanente en date du 16 septembre 2019,

Ci-après désignée «**LE CONSEIL DÉPARTEMENTAL D'ILLE-ET-VILAINE**»

Roche aux Fées communauté dont le siège se situe 16 rue Louis Pasteur, 35240 RETIERS, représentée par ***Monsieur Luc GALLARD***, ***son Président***, autorisé à signer la présente convention suite à la délibération du conseil communautaire en date du 24 septembre 2019,

Ci-après désignée «**ROCHE AUX FÉES COMMUNAUTE**»

La Communauté de Communes Châteaubriant-Derval dont le siège se situe 5 rue Gabriel Delatour, 44110 CHATEAUBRIANT, représentée par ***Monsieur Alain HUNAULT***, ***son Président***, autorisé à signer la présente convention suite à la délibération du conseil communautaire en date du 26 septembre 2019,

Ci-après désignée «**LA COMMUNAUTÉ DE COMMUNES DE CHATEAUBRIANT DERVAL**»

SNCF Gares & Connexions, établissement public national à caractère Industriel et commercial immatriculé au registre du commerce et des sociétés de Bobigny sous le numéro RCF B.552.049.447, dont le siège est situé 16 avenue d'Ivry 75634 Paris Cedex 13, représenté par ***Monsieur Emmanuel CLOCHET, Directeur de l'Agence Gares Centre Ouest***, dûment habilité à cet effet.

Ci-après désigné « **SNCF GARES & CONNEXIONS** »

Et,

SNCF Réseau, établissement public national à caractère industriel et commercial, immatriculé au registre du commerce et des sociétés de Bobigny sous le N° B. 412.280.737, dont le siège est situé 15-17 rue Jean-Philippe Rameau, CS 80001 – 93418 La Plaine Saint-Denis cedex, représenté par ***Monsieur Christophe HUAU, Directeur territorial Bretagne Pays de la Loire***, dument habilité à cet effet.

Ci-après désigné « **SNCF RÉSEAU** »

L'État Bretagne, la Région Bretagne, la Région des Pays de la Loire, le Conseil Départemental d'Ille-et-Vilaine, Roche aux Fées communauté, La Communauté de Communes Châteaubriant-Derval, SNCF Gare & connexions et SNCF Réseau étant désignés ci-après collectivement les « Parties » et individuellement une « Partie ».

Envoyé en préfecture le 25/09/2019
Reçu en préfecture le 25/09/2019
Affiché le
ID : 035-233500016-20190923-19_0402_08-DE

Vu :

- Le traité sur le fonctionnement de l'Union européenne,
- La directive 2012/34/UE établissant un espace ferroviaire unique européen,
- Le code des transports et notamment les articles L.211-9 et L2111-10
- Le code général des collectivités territoriales et notamment ses articles L. 1111-10, L 3211-1 et L 4221-1
- Le code de la commande publique,
- La loi n°2014-872 du 04 août 2014 portant réforme ferroviaire,
- La Loi n°2015-990 du 6 août 2015 pour la croissance, l'activité et l'égalité des chances économiques,
- La loi 2018-515 du 27 juin 2018 pour un nouveau pacte ferroviaire,
- L'ordonnance n°2015-855 du 15 juillet 2015 prise en application de l'article 38 de la loi n° 2014-872 du 4 août 2014 portant réforme ferroviaire,
- Le décret n° 2015-140 du 10 février 2015 relatif aux missions et aux statuts de SNCF Réseau,
- Le décret n° 2017-443 du 30 mars 2017 relatif aux règles de financement des investissements de SNCF Réseau,
- Le contrat de plan Etat Région Bretagne 2015-2020,
- Le pacte d'accessibilité breton,
- Le contrat d'avenir des Pays de la Loire signé le 8 février 2019,
- Le règlement budgétaire et financier de la Région des Pays de la Loire,
- Le protocole d'intention relatif à ligne ferroviaire de Rennes à Châteaubriant en date du 5 mai 2017,
- La convention relative au financement des études d'avant-projet / projet (APO) de renouvellement des infrastructures ferroviaires de Retiers à Châteaubriant (ligne de Rennes à Châteaubriant) en date du 5 mai 2017 et son avenant n° 1 en date du 7 février 2018,
- La convention relative aux travaux de renouvellement des infrastructures ferroviaires de Rennes à Retiers signée le 3 septembre 2018,
- La délibération n°17-DAJCP-SA-06 du Conseil régional en date du 22 juin 2017 fixant les délégations accordées à la Commission permanente,
- La délibération du Conseil régional de Bretagne du 23 septembre 2019 approuvant la présente convention,
- La délibération du Conseil régional des Pays de la Loire du 27 septembre 2019approuvant la présente convention,
- La délibération du Conseil départemental d'Ille et Vilaine du 16 septembre 2019 approuvant la présente convention,
- La délibération de Roche aux Fées communauté du 24 septembre 2019 approuvant la présente convention,
- La délibération de la Communauté de communes Châteaubriant Derval du 26 septembre 2019 approuvant la présente convention,

Envoyé en préfecture le 25/09/2019
Reçu en préfecture le 25/09/2019
Affiché le
ID : 035-233500016-20190923-19_0402_08-DE

SOMMAIRE

ARTICLE 1. OBJET 5

ARTICLE 2. MAITRISE D'OUVRAGE 5

ARTICLE 3. DESCRIPTION DE L'OPERATION 6

ARTICLE 4. DELAI PREVISIONNEL DE REALISATION 6

ARTICLE 5. SUIVI DE L'OPERATION 6

ARTICLE 6. FINANCEMENT DE L'OPERATION 7

6.1 ASSIETTE DE FINANCEMENT 7
6.1.1 Coût de l'opération aux conditions économiques de référence 7
6.1.2 Construction du plan de financement aux conditions économiques de réalisation 7
6.2 PLAN DE FINANCEMENT 8
6.3 GESTION DES ECARTS 9

ARTICLE 7. APPELS DE FONDS 9

7.1 MODALITES DE VERSEMENT DES FONDS 9
7.2 DOMICILIATION DE LA FACTURATION 10
7.4 DELAIS DE CADUCITE 11

ARTICLE 8. ORGANISATION DE LA MOA UNIQUE 11

8.1 PASSATION ET LE SUIVI DES MARCHES 11
8.2 ACCES AU CHANTIER 12

ARTICLE 9. RECEPTION ET TRANSFERT DE GARDE 12

9.1 RECEPTION DES TRAVAUX 12
9.2 TRANSFERT DE GARDE 12

ARTICLE 10. ACHEVEMENT DE LA MISSION DE MAITRISE D'OUVRAGE UNIQUE 12

ARTICLE 11. NOTIFICATIONS - CONTACTS 13

ANNEXES

Envoyé en préfecture le 25/09/2019
Reçu en préfecture le 25/09/2019
Affiché le
ID : 035-233500016-20190923-19_0402_08-DE

PREAMBULE

La vétusté des infrastructures ferroviaires de la ligne de Rennes à Châteaubriant, de par notamment ses constituants hors d'âge pour lesquels les opérations de maintenance courante ne suffisent plus, a nécessité la mise en place de ralentissements à 40 km/h depuis septembre 2016 afin de préserver les circulations.

Seul le renouvellement de ces infrastructures permettra de lever les ralentissements pour retrouver l'état nominal en vitesse et dessertes de la ligne.

La desserte sur cette ligne devra retrouver a minima les capacités des années 2014 et 2015 d'avant ralentissements, à savoir 5 allers/retours Retiers et Châteaubriant.

L'infrastructure devra retrouver la circulation des trains à 70 km/h entre Retiers et Châteaubriant.

Dans la continuité des études d'avant-projet et de projet et pour permettre une réalisation des travaux en 2021, les Parties ont souhaité poursuivre la démarche en engageant la phase de réalisation (REA) de l'opération sur sa section de Retiers à Châteaubriant.

IL A ETE ENSUITE CONVENU CE QUI SUIT

ARTICLE 1. OBJET

Les présentes Conditions Particulières ont pour objet de définir les engagements réciproques de chacune des Parties en ce qui concerne les modalités de gouvernance, de financement et de réalisation de la phase dite de Réalisation.

Elles complètent, amendent et précisent les ***Conditions générales***, jointe en ***Annexe 1,*** qui s'appliquent aux conventions de financement des travaux réalisés par SNCF RÉSEAU dans le cadre d'un projet d'infrastructure ferroviaire.

En cas de contradiction entre les présentes Conditions particulières et les Conditions générales (ou les autres annexes), les Conditions particulières prévalent.

ARTICLE 2. MAITRISE D'OUVRAGE

En vertu de l'article L2422-12 du code de la commande publique 2 disposant que :

« Lorsque la réalisation, la réutilisation ou la réhabilitation d'un ouvrage ou d'un ensemble d'ouvrages relèvent simultanément de la compétence de plusieurs maîtres d'ouvrage, ces derniers peuvent désigner par convention, celui d'entre eux qui assurera la maîtrise d'ouvrage de l'opération. Cette convention précise les conditions d'organisation de la maîtrise d'ouvrage exercée et en fixe les termes».

SNCF Gares & Connexions transfère à SNCF RESEAU, sa maîtrise d'ouvrage pour la réalisation des travaux portant sur des installations ferroviaires dont il a la propriété.

SNCF RESEAU, maître d'ouvrage unique assure donc la maîtrise d'ouvrage de l'ensemble des travaux décrits à l'article 3.

SNCF RESEAU, en tant que maître d'ouvrage unique, exerce toutes les attributions de la maîtrise d'ouvrage définies par la loi du 12 juillet 1985 précitée.

Envoyé en préfecture le 25/09/2019
Reçu en préfecture le 25/09/2019
Affiché le
ID : 035-233500016-20190923-19_0402_08-DE

ARTICLE 3. DESCRIPTION DE L'OPERATION

Le programme de l'opération concerne un linéaire de 26 km de ligne. Il a été arrêté à l'issue des études d'avant-projet et de projet.

Le programme a pour objectif de :

- retrouver le nombre de dessertes avec 5 A/R,
- retrouver la vitesse nominale d'exploitation de 70 km/h,
- prendre les mesures conservatoires pour un relèvement ultérieur de la vitesse à 110 km/h,
- prévoir l'arrivée des futurs matériels roulants (ZGC B82500 bibi solo d'une longueur de 146m),
- pérenniser l'infrastructure sur une période de référence de 20 ans.

La durée de vie des composants de l'infrastructure renouvelés du système voie, ballast et traverses est de 20 ans. Cette durée peut évoluer notamment selon les évènements climatiques rencontrés, l'évolution des zones situées à proximité de la plateforme ferroviaire (aménagements, entretien...), les évolutions du trafic (en nature et en volume), les aléas et incidents survenus. Toutes ces hypothèses ainsi que le comportement des autres éléments du système ferroviaire (signalisation et ouvrages en terre par exemple) influent sur la durée de vie de l'infrastructure de transport

Le programme technique comprend :

Sur le périmètre de SNCF Réseau :

- le renouvellement des différents composants de la voie (rails, traverses, ballast),
- le traitement géométrique de la voie (transversal, longitudinal),
- le traitement d'ouvrages d'Art, d'ouvrages hydrauliques de tranchées rocheuses et de végétations,
- la sécurisation du contrôle de la vitesse des trains (KVB),
- l'allongement et le rehaussement, ou l'adaptation, des quais en prévision de l'arrivée des futurs matériels roulants et pour améliorer le confort aux voyageurs,

Sur le périmètre de SNCF Gares & Connexions :

- la mise à niveau de la signalétique et la chronométrie dans les gares,
- la mise en place de petits mobiliers dans les gares.

Les travaux sont réalisés en fermeture de ligne, sans aucune circulation commerciale, sur une période de 6 mois.

ARTICLE 4. DELAI PREVISIONNEL DE REALISATION

La durée prévisionnelle de la phase de réalisation (REA) est de 20 mois, à compter de la prise d'effet de la présente convention.

La durée prévisionnelle des travaux est de 12 mois, à compter de l'ordre de lancement des travaux par SNCF RÉSEAU.

Un calendrier prévisionnel indicatif du déroulement de l'opération est joint en ***Annexe 2***. Ce calendrier peut évoluer sur justification de SNCF RÉSEAU.

ARTICLE 5. SUIVI DE L'OPERATION

En complément à l'article 5 des conditions générales Financeurs publics, les Parties ont convenu d'adopter les dispositions suivantes :

Afin d'assurer le pilotage et le suivi spécifique de cette opération, il est créé :

- un comité de pilotage
- un comité technique

Envoyé en préfecture le 25/09/2019
Reçu en préfecture le 25/09/2019
Affiché le
ID : 035-233500016-20190923-19_0402_08-DE

Ce comité de pilotage réunit :

- la Préfète de la région Bretagne (ou son représentant),
- le Président de la Région Bretagne (ou son représentant),
- la Présidente de la Région des Pays de la Loire (ou son représentant),
- le Président du Conseil départemental d'Ille-et-Vilaine (ou son représentant),
- le Président de Roche aux Fées communauté (ou son représentant),
- le Président de la Communauté de communes Châteaubriant-Derval (ou son représentant),
- le Directeur de l'agence gares Centre Ouest de SNCF Gares & Connexions (ou son représentant),
- le Directeur territorial Bretagne – Pays de la Loire de SNCF Réseau (ou son représentant).

Le comité de pilotage a pour fonction de suivre et contrôler le déroulement de l'opération et son financement. Ce comité se réunit au moins une fois par an à l'initiative du maître d'ouvrage, avec un préavis de trois semaines. Les autres membres peuvent solliciter sa tenue auprès du maître d'ouvrage en tant que de besoin. Tous les documents nécessaires à cet effet, établis dans le cadre de l'étude seront communiqués au comité de pilotage par le maître d'ouvrage.

Un comité technique est également mis en place et associe un représentant de chacun des signataires de la présente convention. Il se réunit au moins deux fois par an avec un préavis de trois semaines, à l'initiative du maître d'ouvrage.

Le secrétariat des réunions de chacun des deux comités précités est assuré par SNCF RESEAU qui établit un compte-rendu à l'issue de chaque réunion et en adresse un projet à chacun de ses membres, pour accord ou observations préalables, avant diffusion du compte-rendu définitif. L'absence de remarques au-delà d'un délai d'un mois après la communication du projet de compte rendu vaut approbation de celui-ci.

ARTICLE 6. FINANCEMENT DE L'OPERATION

6.1 Assiette de financement

6.1.1 Coût de l'opération aux conditions économiques de référence

L'estimation du coût des travaux est fixée, aux conditions économiques de janvier 2016 à ***16,52 M€.HT***, dont 16,484 M€ HT sur le périmètre de SNCF RESEAU et 0,036 M€ HT sur le périmètre de SNCF Gares & Connexions.

Le détail de ce coût estimatif est précisé en ***Annexe 3***.

6.1.2 Construction du plan de financement aux conditions économiques de réalisation

En tenant compte de la valeur du dernier indice connu (TP01 de septembre 2018), et d'un taux d'indexation de 2 % par an jusque 2020 inclus, puis de 4 % par an au-delà, le besoin de financement est évalué à ***19 311 879 € courants*** HT, dont :

- 19 270 127 € courants HT sur le périmètre de SNCF RESEAU et 41 752 € courants H.T sur le périmètre de SNCF Gares & Connexions ;
- une somme globale forfaitaire de 391 742 € courants correspondant aux frais de maîtrise d'ouvrage de SNCF RÉSEAU sur la totalité des périmètres.

Les travaux réalisés par SNCF RESEAU sur le périmètre de SNCF Gares & Connexions dans le cadre de la maîtrise d'ouvrage unique sont assujettis à la TVA. SNCF Gares & Connexions s'engage à reverser à SNCF RESEAU le montant de la TVA.

Envoyé en préfecture le 25/09/2019
Reçu en préfecture le 25/09/2019
Affiché le
ID : 035-233500016-20190923-19_0402_08-DE

6.2 Plan de financement

LES PARTIES s'engagent à participer au financement des travaux (REA) décrits à l'article 3 ci-dessus, selon les clés de répartition suivantes :

PERIMETRE SNCF RESEAU

Phase Réalisation (REA)	Clé de répartition (%)	Besoin de financement Montant en euros courants
Etat en Région Bretagne	20,0000%	3 854 025,400
Etat en Région Pays de la Loire *(avance de la part Etat par la Région Pays de la Loire)*	6,7316%	1 297 189,420
Région Bretagne	17,6000%	3 391 542,350
Région Pays de la Loire	33,1402%	6 386 163,290
Conseil Départemental d'Ille et Vilaine	5,0000%	963 506,350
La Roche aux Fées communauté	4,0576%	781 902,620
Communauté de Communes de Châteaubriant Derval	5,2900%	1 019 387,570
SNCF Réseau	8,1806%	1 576 410,000
Total	**100,0000%**	**19 270 127,00**

PERIMETRE SNCF GARES & CONNEXIONS

Phase Réalisation (REA)	Clé de répartition (%)	Besoin de financement Montant en euros courants
Etat en Région Bretagne	20,0000%	8 350,400
Etat en Région Pays de la Loire *(avance de la part Etat par la Région Pays de la Loire)*	6,7316%	2 810,580
Région Bretagne	17,6000%	7 348,350
Région Pays de la Loire	33,1402%	13 836,710
Conseil Départemental d'Ille et Vilaine	5,0000%	2 087,600
La Roche aux Fées communauté	7,6086%	3 176,750
Communauté de Communes de Châteaubriant Derval	9,9195%	4 141,610
SNCF Réseau	0,0000%	0,00
Total	**100,0000%**	**41 752,00**

TOTAL PERIMETRES SNCF RESEAU ET SNCF GARES & CONNEXIONS

Phase Réalisation (REA)	Clé de répartition (%)	Besoin de financement Montant en euros courants
Etat en Région Bretagne	20,0000%	3 862 375,800
Etat en Région Pays de la Loire *(avance de la part Etat par la Région Pays de la Loire)*	6,7316%	1 300 000,000
Région Bretagne	17,6000%	3 398 890,700
Région Pays de la Loire	33,1402%	6 400 000,000
Conseil Départemental d'Ille et Vilaine	5,0000%	965 593,950
La Roche aux Fées communauté	4,0653%	785 079,370
Communauté de Communes de Châteaubriant Derval	5,3000%	1 023 529,180
SNCF Réseau	8,1629%	1 576 410,000
Total	**100,0000%**	**19 311 879,00**

La **participation de SNCF RESEAU** est déterminée selon les modalités prévues par l'article L2111-10-1 du code des transports et par délibération du conseil d'administration du 16 janvier 2018.

Elle est établie sur la base d'un taux forfaitaire de 8,5% (toutes phases confondues : études préliminaires, avant-projet/projet et réalisation) sur le périmètre de maîtrise d'ouvrage de SNCF RESEAU.

La **participation de l'Etat en région Pays de la Loire** au financement de l'opération décrite à l'article 3 est liée à la disponibilité budgétaire des autorisations d'engagement.

Tant que celles-ci ne sont pas effectives, la Région des Pays de la Loire se substitue à l'Etat.
Lorsque la condition ci-dessus sera remplie, un avenant sera conclu afin d'ajouter l'Etat comme partie à la présente convention, d'établir les modalités de participation financière de l'Etat et les modalités de remboursement de la « part Etat » avancée par la Région des Pays de la Loire.

Envoyé en préfecture le 25/09/2019
Reçu en préfecture le 25/09/2019
Affiché le
ID : 035-233500016-20190923-19_0402_08-DE

6.3 Gestion des écarts

Par dérogation à l'article 7.1 des conditions générales, au paragraphe en cas d'économie:

En cas d'économie, le cas échéant, elles seront affectées au prorata des participations contractualisées de l'ensemble des partenaires après ajustement du montant de la participation de SNCF RESEAU sur la base du taux forfaitaire de 8,5%.

La participation de SNCF Réseau sur son périmètre est plafonnée à 1 576 410€ pour la phase couverte par la présente convention.

Les autres paragraphes de l'article 7.1 des conditions générales restent inchangés.

ARTICLE 7. APPELS DE FONDS

7.1 Modalités de versement des fonds

SNCF RESEAU procède aux appels de fonds auprès de chaque financeur sur les 2 périmètres, selon la clé de répartition définie à l'article 6.2, selon l'échéancier suivant :

- Un premier appel de fonds correspondant à 20% de la participation respective de chaque financeur en euros courants sur présentation d'un certificat de démarrage de la phase de réalisation et par dérogation au règlement budgétaire et financier de la Région des Pays de la Loire.

- Dès que l'avance provisionnelle précédente est consommée, des acomptes effectués en fonction de l'avancement des travaux, qui sont calculés en multipliant le taux d'avancement des travaux par le montant de la participation financière de chaque financeur en euros courants. Ces acomptes sont accompagnés d'un certificat d'avancement des travaux visé par le Directeur d'Opération de SNCF RÉSEAU. Ils seront versés jusqu'à ce que le cumul des fonds appelés atteigne 80% du montant de la participation en euros courants définie au plan de financement.

- Au-delà des 80%, les acomptes sont déterminés en multipliant le montant réel des dépenses par la clé de répartition visée à l'article 6.2. Les demandes de versement d'acomptes seront accompagnées d'un état récapitulatif des dépenses comptabilisées visé par le Directeur d'Opération de SNCF RÉSEAU. Le cumul des fonds appelés ne pourra pas excéder 95% du montant en euros courants défini au plan de financement.

Après achèvement des travaux, SNCF RÉSEAU présente le relevé des dépenses réellement engagées sur chacun des périmètres. SNCF RÉSEAU procède, selon le cas, soit au remboursement du trop-perçu, soit à la présentation d'un appel de fonds pour règlement du solde selon les clés de répartition et dans la limite des montants fixés à l'article 6.2. La présente convention sera alors réputée clôturée.

La Région des Pays de la Loire faisant l'avance des crédits de l'Etat en région Pays de la Loire attendus au titre du Contrat d'Avenir des Pays de la Loire, tant que les crédits ne sont pas disponibles, SNCF Réseau procède, auprès de la Région des Pays de la Loire, à des appels de fonds supplémentaires et distincts correspondants à la part de l'Etat en région Pays de la Loire, selon la clé de répartition définie à l'article 6.2, et selon le même échéancier.

Envoyé en préfecture le 25/09/2019
Reçu en préfecture le 25/09/2019
Affiché le
ID : 035-233500016-20190923-19_0402_08-DE

7.3 Identification

	N° SIRET	N° TVA intracommunautaire
Etat Bretagne	-	Non assujetti
Région Bretagne	233 500 016 000 40	FR 102 335 00016
Région Pays de la Loire	234 400 034 00026	FR 69 234 400 034
Conseil Départemental d'Ille et Vilaine	223 500 018 000 13	FR 79 223 500 018
Roche aux Fées Communauté	243 500 634 000 64	Non assujetti
Communauté de Communes Châteaubriant-Derval	200 072 726 000 17	Non assujetti
SNCF Gares & Connexions	552 0494 470 2374	FR 35 552 049 447
SNCF Réseau	412 280 737 20375	FR 73 412 280 737

7.4 Délais de caducité

En application de l'article 10 des ***Conditions générales*** :

Un délai de 12 mois, à compter de la date de notification de la convention de financement, est fixé, au terme duquel le maître d'ouvrage doit avoir transmis les pièces justificatives permettant de justifier soit d'un début de réalisation de l'opération, soit d'une justification de son report. En contrepartie, les Parties s'engagent à avertir le maître d'ouvrage de la date de caducité au moins 3 mois avant son échéance.

Par dérogation à l'article 10 des conditions générales : un délai de 24 mois, à compter de la livraison des travaux est fixé, au terme duquel le maître d'ouvrage doit avoir transmis les pièces justificatives permettant le règlement du solde. En contrepartie, les Parties s'engagent à avertir le maître d'ouvrage de la date de caducité au moins 6 mois avant son échéance.

ARTICLE 8. ORGANISATION DE LA MOA UNIQUE

8.1 Passation et le suivi des marchés

Le maître d'ouvrage unique conclut les marchés de travaux selon ses propres procédures, conformément à la réglementation à laquelle il est soumis.
Ces marchés identifieront la part réalisée au titre du périmètre de SNCF Gares & connexions.
De même, afin d'assurer un suivi comptable et fiscal, les imputations des dépenses réalisées identifieront la part réalisée sur le périmètre de SNCF Gares & Connexions.
Le cas échéant, les sous-traitants seront valablement acceptés et leurs conditions de paiement agréées par le seul accord du maître d'ouvrage unique sans qu'il soit nécessaire de recueillir l'accord de SNCF Gares & Connexions.
Le maître d'ouvrage unique assure l'intégralité des missions nécessaires à la bonne exécution des marchés passés pour les besoins de l'opération. Il s'engage à conseiller et à alerter SNCF Gares & Connexions tout au long de l'exécution de sa mission notamment en cas de difficultés.
A ce titre, le maître d'ouvrage unique instruit les litiges en lien avec l'exécution de sa mission de maître d'ouvrage unique et notamment ceux découlant de la passation et de l'exécution des marchés attribués au titre de la présente opération. Ladite mission se poursuit jusqu'à l'expiration de la garantie de parfait achèvement.

Envoyé en préfecture le 25/09/2019
Reçu en préfecture le 25/09/2019
Affiché le
ID : 035-233500016-20190923-19_0402_08-DE

A l'expiration du délai de garantie de parfait achèvement, SNCF Gares & Connexions sera subrogée de plein droit dans les droits du maître d'ouvrage unique en ce qui concerne notamment l'exercice des garanties légales et contractuelles. SNCF RESEAU prévoira cette subrogation au profit de SNCF Gares & Connexions dans les contrats de tous les titulaires des marchés.

8.2 Accès au chantier

Les représentants de SNCF Gares & Connexions seront autorisés à accéder au chantier, sous réserve du maître d'ouvrage unique et devront être dûment accompagnés de ce dernier.
La présence des représentants de SNCF Gares & Connexions sur le chantier, même expressément autorisée par le maître d'ouvrage unique, ne les dispense pas de leur responsabilité civile en cas de préjudice occasionné de leur fait, ledit fait pouvant être éventuellement exonératoire de la responsabilité contractuelle du maître d'ouvrage unique envers SNCF Gares & Connexions.
A l'occasion de visites du chantier par les représentants de SNCF Gares & Connexions dans les conditions ci-dessus, ces derniers s'abstiennent de donner des instructions aux titulaires des marchés de travaux. Tout manquement à cette obligation pourra donner lieu, de la part du maître d'ouvrage unique, à la résiliation de plein droit de la présente convention.
Les observations ne pourront être faites qu'au maître d'ouvrage unique, qui est le responsable de l'opération.

ARTICLE 9. RECEPTION ET TRANSFERT DE GARDE

9.1 Réception des travaux

Avant que ne s'effectuent les opérations préalables à la réception des travaux, le maître d'ouvrage unique organisera une visite avec les représentants de SNCF Gares & Connexions pour permettre de soulever des observations qui seront consignées dans un constat contradictoire daté et signé par SNCF RESEAU et SNCF Gares et Connexions :

- le maître d'ouvrage unique transmettra, le cas échéant, les observations du maître d'œuvre
- le maître d'ouvrage unique reste pleinement responsable des opérations préalables à la réception (OPR).

Le maître d'ouvrage unique assure, le cas échéant, la transmission au maître d'œuvre des observations formulées par SNCF Gares et Connexions.

Le maître d'ouvrage unique réceptionne les travaux et prononce la levée des réserves.

9.2 Transfert de garde

La réception des travaux entraine transfert de la garde, à SNCF Gares & Connexions, des éléments relevant de sa compétence.

SNCF Gares & Connexions devient alors responsable de la gestion et de l'entretien des ouvrages et équipements réalisés relevant de sa compétence.

ARTICLE 10. ACHEVEMENT DE LA MISSION DE MAITRISE D'OUVRAGE UNIQUE

La mission de maître d'ouvrage unique prend fin à l'expiration du délai de garantie de parfait achèvement à laquelle sont soumises les entreprises titulaires des marchés de travaux, sous réserve de la levée des réserves constatées lors de la réception.

Cette expiration donnera lieu à une décision finale commune à SNCF Gares & Connexions et SNCF RESEAU entérinant la fin du délai de garantie de parfait achèvement et par conséquent, l'achèvement du transfert de maîtrise d'ouvrage.

Envoyé en préfecture le 25/09/2019
Reçu en préfecture le 25/09/2019
Affiché le
ID : 035-233500016-20190923-19_0402_08-DE

A l'expiration du délai de garantie de parfait achèvement, SNCF Gares & Connexions se trouve subrogé dans les droits et actions du maître d'ouvrage unique, liés à l'exercice des garanties légales, notamment la garantie décennale prévue par les articles 1792 et 2270 du code civil.

Jusqu'à l'expiration de cette période de garantie de parfait achèvement, le maître d'ouvrage unique demeure seul interlocuteur des entreprises. Il est le seul habilité à exercer les actions et recours en garantie de parfait achèvement auprès des entreprises concernées.

ARTICLE 11. NOTIFICATIONS - CONTACTS

Toute notification faite par l'une des Parties à l'autre pour les besoins de la présente convention de financement sera adressée par écrit et envoyée par courrier simple ou fax ou courrier électronique à :

Pour l'ETAT Bretagne
DREAL Bretagne
10 rue Maurice Fabre
CS 96515 - Rennes Cedex
tél. 02 99 33 44 85
mail : ist.drealbretagne@developpement-durable.gouv.fr

Pour la Région Bretagne
Direction des transports et mobilités
Service accessibilité et gares
283 avenue du Général Patton – CS 21101
35711 Rennes Cedex 7
tél. 02 99 27 07 38
mail : secretariat.transport@bretagne.bzh

Pour la Région Pays de la Loire
Service Gares et infrastructures
1 rue de la Loire 44966 Nantes Cedex 9
tél. 02 28 20 54 71

Pour le Conseil Départemental d'Ille et Vilaine
Direction des Grands Travaux d'Infrastructures
Service Génie-Civil
Hôtel du Département
1, avenue de la Préfecture CS 24218
35042 Rennes Cedex
tél. 02 99 02 36 11

Pour Roche aux Fées Communauté
Direction générale des services
16 rue Pasteur – BP 34 – 35240 Retiers
tél. 02 99 43 64 87

Pour la Communauté de Communes Châteaubriant-Derval
Direction générale des services
5 rue Gabriel Delatour 44110 Châteaubriant
tél. 02 40 81 84 09

Pour SNCF gares & Connexions
Agence Gares Centre Ouest
107 avenue Henri Fréville
35200 Rennes
tél. 02 99 29 91 18

Pour SNCF RESEAU
Direction territoriale Bretagne Pays de la Loire
Prospective Emergence & Maîtrise d'ouvrage
1 rue Marcel Paul – Bâtiment Le Henner
BP 34112 – 44041 Nantes Cedex 01
tél. 02 49 09 52 29 / 02 99 29 12 13

Envoyé en préfecture le 25/09/2019
Reçu en préfecture le 25/09/2019
Affiché le
ID : 035-233500016-20190923-19_0402_08-DE

Fait, en 8 exemplaires originaux,

A Rennes le .....

Pour L'État Bretagne
La Préfète de Bretagne et d'Ille-et-Vilaine

Michèle KIRRY

Envoyé en préfecture le 25/09/2019
Reçu en préfecture le 25/09/2019
Affiché le
ID : 035-233500016-20190923-19_0402_08-DE

Fait, en 8 exemplaires originaux,

A Rennes le .....

Pour La Région Bretagne
Le Président du Conseil Régional

Loïg CHESNAIS-GIRARD

Envoyé en préfecture le 25/09/2019
Reçu en préfecture le 25/09/2019
Affiché le
ID : 035-233500016-20190923-19_0402_08-DE

Fait, en 8 exemplaires originaux,

A Nantes le .....

Pour la Région des Pays de la Loire
La Présidente du Conseil Régional

Christelle MORANÇAIS

Envoyé en préfecture le 25/09/2019
Reçu en préfecture le 25/09/2019
Affiché le
ID : 035-233500016-20190923-19_0402_08-DE

Fait, en 8 exemplaires originaux,

A Rennes le .....

Pour le Conseil Départemental d'Ille-et-Vilaine
Le Président du Conseil Départemental

Jean-Luc CHENUT

Envoyé en préfecture le 25/09/2019
Reçu en préfecture le 25/09/2019
Affiché le
ID : 035-233500016-20190923-19_0402_08-DE

Fait, en 8 exemplaires originaux,

A Retiers le .....

Pour Roche aux Fées communauté
Le Président de la communauté de communes

Luc GALLARD

Envoyé en préfecture le 25/09/2019
Reçu en préfecture le 25/09/2019
Affiché le
ID : 035-233500016-20190923-19_0402_08-DE

Fait, en 8 exemplaires originaux,

A Châteaubriant le .....

Pour la communauté de communes
Châteaubriant-Derval
Le Président de la communauté de communes

Alain HUNAULT

Envoyé en préfecture le 25/09/2019
Reçu en préfecture le 25/09/2019
Affiché le
ID : 035-233500016-20190923-19_0402_08-DE

Fait, en 8 exemplaires originaux,

A Rennes le .....

Pour SNCF Gares & Connexions
Le Directeur de l'Agence Gares Centre Ouest

Emmanuel CLOCHET

Envoyé en préfecture le 25/09/2019
Reçu en préfecture le 25/09/2019
Affiché le
ID : 035-233500016-20190923-19_0402_08-DE

Fait, en 8 exemplaires originaux,

A Nantes le ……

Pour SNCF Réseau
Le Directeur Territorial
Bretagne – Pays de la Loire

Christophe HUAU

Envoyé en préfecture le 25/09/2019
Reçu en préfecture le 25/09/2019
Affiché le
ID : 035-233500016-20190923-19_0402_08-DE

ANNEXES

Annexe 1 – Conditions générales

Annexe 2 – Calendrier prévisionnel

Annexe 3 – Détail du coût estimatif

Annexe 4 – Moyens et calendrier prévisionnel des évènements de communication

Envoyé en préfecture le 25/09/2019
Reçu en préfecture le 25/09/2019
Affiché le
ID : 035-233500016-20190923-19_0402_08-DE

Convention

Relative au financement des travaux (REA) de renouvellement des infrastructures ferroviaires de Retiers à Châteaubriant (ligne de Rennes à Châteaubriant)

Annexes 2 à 4

Envoyé en préfecture le 25/09/2019
Reçu en préfecture le 25/09/2019
Affiché le
ID : 035-233500016-20190923-19_0402_08-DE

Annexe 2 – Calendrier prévisionnel

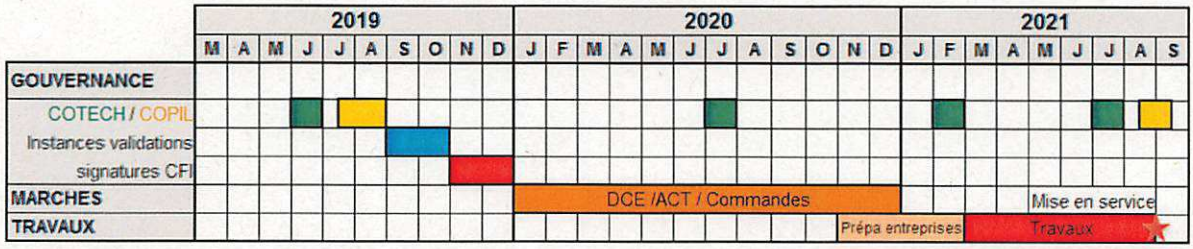

Annexe 3 – Détail du coût estimatif

Périmètre SNCF Réseau

BUDGET EN EUROS CONSTANTS - PERIMETRE SNCF RESEAU						
RUBRIQUES			EP	APO	REA	TOTAL
Conditions économiques			X	janv-16	janv-16	
A	ACQUISITIONS FONCIERES		0	0	0	0
B	TRAVAUX					
	Acquisition de données		0	138 563	0	138 563
	1 : Voies		0	0	13 177 274	13 177 274
	2.1 : Assainissement		0	0	135 792	135 792
	3 : Ouvrages d'art et ouvrages en terre		0	0	159 211	159 211
	4 : Installations de sécurité		0	0	95 820	95 820
	5 : Installations de Télécommunications		0	0	195 503	195 503
	7 : Génie civil quais		0	0	287 223	287 223
	8 : Energie électrique		0	0	47 360	47 360
	TOTAL TRAVAUX		0	138 563	14 098 183	14 236 746
C	PROVISION POUR RISQUES		0	0	986 873	986 873
D	REMUNERATION DE MOE DE LA PHASE	MOE1+ MOE2	20500	369 500	967 782	1 357 782
		MO4	0	0	0	0
	TOTAL MOE		20500	369 500	967 782	1 357 782
E	AUTRES DEPENSES DE MOA					
	Autres dépenses MOA		0	83 137	50 000	133 137
	MC2 - CSPS		0	27 712	50 000	77 712
	TOTAL AUTRES DEPENSES		0	110 849	100 000	210 849
F	REMUNERATION DU MOA		2500	120 088	330 863	453 451
SOUS TOTAUX PAR PHASES			23000	739 000	16 483 701	17 245 701
MONTANT TOTAL DE L'INVESTISSEMENT ARRONDI (CE 01/2016)						17 246 000 €

Soit 16,484 M€ (CE 01/2016) pour la phase de réalisation (REA) sur le périmètre de SNCF Réseau

Envoyé en préfecture le 25/09/2019
Reçu en préfecture le 25/09/2019
Affiché le
ID : 035-233500016-20190923-19_0402_08-DE

Périmètre SNCF Gares & Connexions

BUDGET EN EUROS CONSTANTS - PERIMETRE SNCF GARES & CONEXIONS						
RUBRIQUES			EP	APO	REA	TOTAL
Conditions économiques			X	janv-16	janv-16	
A	ACQUISITIONS FONCIERES		0	0	0	0
B	TRAVAUX					
	Signalétique		0	0	11 485	11 485
	Chronométrie		0	0	4 420	4 420
	Petite mobiliers		0	0	8 840	8 840
	Abris voyageurs		0	0	0	0
	SNCF Entrepreneur		0	0	1 770	1 770
	TOTAL TRAVAUX		0	0	26 515	26 515
C	PROVISION POUR RISQUES		0	0	2 652	2 652
D	REMUNERATION DE MOE DE LA PHASE	MOE1+ MOE2	0	0	3 180	3 180
		MO4	0	0	0	0
	TOTAL MOE		0	0	3 180	3 180
E	AUTRES DEPENSES DE MOA					
	Autres dépenses MOA		0	0	1 320	1 320
	MC2 - CSPS		0	0	530	530
	TOTAL AUTRES DEPENSES		0	0	1 850	1 850
F	REMUNERATION DU MOA		0	0	1 500	1 500
SOUS TOTAUX PAR PHASES			0	0	35 697	35 697
MONTANT TOTAL DE L'INVESTISSEMENT ARRONDI (CE 01/2016)						36 000 €

Soit 0,036 M€ (CE 01/2016) pour la phase de réalisation (REA) sur le périmètre de SNCF Gares & Connexions

Synthèse du coût global prévisionnel de l'opération en M€ courants

	EP	APO	REA	Total
Réseau	0,023	0,800	19,270	20,093
Gares & Connexions			0,042	0,042
TOTAL	0,023	0,800	19,312	**20,135**

Annexe 4 - Moyens et calendrier prévisionnel des événements de communication

Les moyens et le calendrier prévisionnel des événements de communication seront à préciser avec les membres du COPIL.

Envoyé en préfecture le 25/09/2019
Reçu en préfecture le 25/09/2019
Affiché le
ID : 035-233500016-20190923-19_0402_08-DE

Contrat de Plan État-Région
2015 - 2020

_____

Programme de restructuration et de mise en sécurité
d'échangeurs du réseau routier national

_____

RN 165 – Échangeur du Landy
Commune de Theix-Noyalo

_____

CONVENTION DE FINANCEMENT

_____

Entre

L'État, représenté par Madame Michèle KIRRY, Préfète de la Région de Bretagne, Préfète du Département d'Ille-et-Vilaine,

La Région Bretagne, représentée par Monsieur Loïg CHESNAIS-GIRARD, Président du Conseil Régional,

La commune de Theix-Noyalo, représentée par Monsieur Yves QUESTEL, Maire.

_____

VU le contrat de plan État-Région 2015-2020 signé le 11 mai 2015,

VU la délibération n°17_DAJCP_SA_06 du Conseil Régional de Bretagne, en date du 22 juin 2017, fixant les délégations accordées à la Commission permanente,

VU la délibération n°19_0402_08 de la commission permanente du Conseil Régional de Bretagne en date du 23 septembre 2019 approuvant les termes de la présente convention de financement et autorisant le Président du Conseil Régional à la signer,

VU la délibération n° …….. du conseil municipal de Theix-Noyalo en date du ……2019, approuvant les termes de la présente convention de financement et autorisant le maire à la signer,

Envoyé en préfecture le 25/09/2019
Reçu en préfecture le 25/09/2019
Affiché le
ID : 035-233500016-20190923-19_0402_08-DE

Il est convenu ce qui suit :

Article 1 – Objet de la présente convention

La présente convention a pour objet de préciser les modalités de participation de la Région Bretagne et de la commune de Theix-Noyalo au financement de l'opération de restructuration de l'échangeur du Landy sur la RN 165, réalisée sous maîtrise d'ouvrage de l'État - Direction Interdépartementale des Routes de l'Ouest (DIR Ouest).

Article 2 – Description de l'opération

La restructuration de l'échangeur du Landy a pour objectif de sécuriser les échanges entre la RN 165 et la sortie Theix-Noyalo au niveau de la zone industrielle du Landy, dans le sens Vannes vers Nantes, où la configuration ancienne de la bretelle, avec un carrefour desservant la zone industrielle situé à proximité immédiate du biseau de sortie de la RN 165, pose des problèmes de sécurité.

L'opération prévoit :

1. la création d'un carrefour en T, avec perte de priorité de la bretelle au profit de la voie communale,

2. l'allongement de la bretelle en amont de ce carrefour, pour permettre des conditions de ralentissement suffisantes des usagers venant de la RN165.

Les travaux seront menés en 2019-2020 sous réserve de l'inscription en 2019 des crédits au budget de l'État, de la Région et de la commune.

Article 3 – Financement de l'opération

Le montant total de cette opération, objet de la présente convention, est estimé à 320.000 € TTC (valeur avril 2019), études et travaux compris.

La Région Bretagne et la commune de Theix-Noyalo s'engagent à participer, sous réserve du vote annuel de leur budget et parallèlement aux financements de l'État, au financement de cette opération à raison respectivement de 24 % et 40 % de son coût, sous forme de fonds de concours.

Le financement de l'opération est ainsi réparti de la manière suivante :

Montants TTC	État	Région Bretagne	Commune de Theix-Noyalo	Total
Clé de participation	45%	24%	31%	100 %
Montant de la contribution	144 000 €	76 800 €	99 200 €	320 000 €

Article 4 – Réévaluation éventuelle de l'opération

La Région Bretagne et la commune de Theix-Noyalo s'engagent à participer, suivant le même pourcentage détaillé à l'article 3, à toute réévaluation des dépenses rendue nécessaire par les évolutions techniques du projet et les variations des conditions économiques, sous réserve d'avoir donné leur accord préalable aux évolutions techniques envisagées et aux variations de conditions économiques exposées.

Dans ce cas, un avenant à la présente convention sera adopté et signé dans les mêmes formes et conditions que la présente convention afin de modifier le montant total des dépenses et de réévaluer le montant des contributions respectives des parties.

Envoyé en préfecture le 25/09/2019
Reçu en préfecture le 25/09/2019
Affiché le
ID : 035-233500016-20190923-19_0402_08-DE

De même, toute diminution du montant des dépenses entraînera une baisse de la participation de chaque partenaire suivant les mêmes taux, et en particulier un remboursement le cas échéant des sommes qui auraient été versées en trop par les collectivités.

Article 5 – Inscription des crédits

La Région Bretagne et la commune de Theix-Noyalo s'engagent à inscrire en temps utile dans leurs budgets respectifs les sommes nécessaires au règlement des dépenses qui leur incombent.

Article 6 – Modalités de paiement

Le paiement repose sur le principe d'un règlement des dépenses échelonné aux dates indicatives suivantes et au pro-rata de la contribution de chaque partie :

- 30 % l'année du démarrage des travaux (2019)
- 70 % l'année de l'achèvement des travaux (2020)

Les appels de fonds prévisionnels sont ainsi les suivants :

Année de l'appel de fond	Versement de la Région Bretagne		Versement de la commune de Theix-Noyalo	
	Annuel	Cumulé	Annuel	Cumulé
2019	23 040 €	23 040 €	29 760 €	29 760 €
2020	53 760 €	76 800 €	69 440 €	99 200 €

Les titres de perception seront émis à l'encontre de la Région Bretagne et de la commune de Theix-Noyalo au pro-rata de leur participation prévue en fonction de l'état d'avancement des travaux. Le règlement de chaque titre de perception devra intervenir dans un délai de 30 jours à compter de sa réception et dans tous les cas avant le 15/10 si le titre a été émis avant le 15/08 de l'année en cours.

La dernière année de l'opération étant celle du solde, son paiement (ou le remboursement du trop-perçu) n'interviendra qu'après présentation du bilan financier définitif de l'opération.

Article 7 – Suivi de l'opération

Le suivi de l'exécution de la convention fait l'objet d'une présentation annuelle aux partenaires et est accompagné d'un état récapitulatif des dépenses de l'opération, par année écoulée, certifié (cachet et signature) par le représentant légal du maître d'ouvrage attestant la réalisation de l'opération.
A cette occasion, la DIR Ouest soumettra aux collectivités partenaires les éventuels projets d'avenants à la présente convention.
L'opération fera l'objet d'un bilan financier définitif à l'issue de l'achèvement complet des travaux.

Article 8 - Communication

L'État s'engage à mentionner le soutien financier de la Région Bretagne et de la commune de Theix-Noyalo en faisant figurer leurs logos, sur tous les documents de communication.

L'État s'engage également à mentionner leur soutien financier dans ses rapports avec les médias, ainsi qu'à les informer préalablement de toute opération de communication sur le projet.

Envoyé en préfecture le 25/09/2019
Reçu en préfecture le 25/09/2019
Affiché le
ID : 035-233500016-20190923-19_0402_08-DE

Article 9 – Date d'effet et durée de la convention

La présente convention prend effet à compter de la date de sa signature et prend fin un an après la réalisation complète de l'ensemble des phases de travaux.

Article 10 – Modification de la convention

Toute modification de la présente convention donne lieu à l'établissement d'un avenant, adopté et signé dans les mêmes formes et conditions que la présente convention.

Article 11 – Résiliation de la convention

La résiliation peut intervenir par dénonciation de la présente convention sur volonté commune des parties. Dans ce cas, la résiliation prendra effet à une date décidée conjointement par les trois parties.

La résiliation peut également intervenir par dénonciation unilatérale de l'une des parties en cas de non-respect de ses obligations par l'une des autres parties. Dans ce cas, la résiliation prendra effet à l'égard de l'ensemble des parties, à l'issue d'un délai de 30 jours suivant la réception par la partie fautive d'une lettre recommandée avec accusé de réception valant mise en demeure et restée sans effet. Une copie de cette lettre de mise en demeure est adressée pour information aux autres parties.

En cas de résiliation, La Région Bretagne et la commune de Theix-Noyalo s'engagent à payer à l'État, sur la base d'un relevé de dépenses final, les dépenses engagées jusqu'à la date de résiliation de la convention. L'État procédera à un appel de fonds auprès de chacune des collectivités pour le règlement du solde au prorata de leur participation.

Article 12 – Exécution de la convention

Le Directeur Interdépartemental des Routes Ouest (DIR Ouest), le Directeur Général des services de la Région Bretagne, le Directeur Général des services de la commune de Theix-Noyalo, le Payeur régional et le receveur percepteur de Theix-Noyalo, sont chargés, chacun en ce qui le concerne, de l'exécution de la présente convention.

Article 13 – Litiges

En cas de litige relatif à l'interprétation ou l'exécution de la présente convention, les parties s'efforceront de rechercher un accord amiable. En cas de désaccord persistant, le litige sera porté à l'appréciation du tribunal administratif de Rennes.

Envoyé en préfecture le 25/09/2019
Reçu en préfecture le 25/09/2019
Affiché le
ID : 035-233500016-20190923-19_0402_08-DE

Article 14 - Domiciliation des collectivités partenaires

Theix-Noyalo :	Mairie Place Général de Gaulle 56450 Theix-Noyalo
Région Bretagne :	Direction des Transports Terrestres et de la Mobilité 283, avenue du Général Patton - CS 21 101 35 711 Rennes Cedex

_____

Fait à Rennes, le

Le maire de Theix-Noyalo,	Le Président du Conseil Régional de Bretagne	La Préfète de la Région Bretagne
Yves QUESTEL	Loïg CHESNAIS-GIRARD	Michèle KIRRY

Envoyé en préfecture le 25/09/2019
Reçu en préfecture le 25/09/2019
Affiché le
ID : 035-233500016-20190923-19_0402_08-DE

Région Bretagne

Communauté de communes Saint-Méen Montauban

Convention d'application relative aux travaux d'aménagement d'un parking public pour les usagers de la

Halte ferroviaire de Quédillac

Envoyé en préfecture le 25/09/2019
Reçu en préfecture le 25/09/2019
Affiché le
ID : 035-233500016-20190923-19_0402_08-DE

Vu la convention-cadre relative à l'exécution du programme régio
points d'arrêt ferroviaires en Bretagne, signée le 07 janvier 2004 ;

Vu la délibération de la commission permanente du Conseil régional n°19_0402_08 en date du 23 septembre 2019 approuvant les termes de la présente convention et autorisant le Président du Conseil régional à la signer.

Entre les soussignés

LA REGION BRETAGNE, dont le siège se situe 283 avenue du Général Patton, CS 21101 35711 Rennes Cedex, représentée par Monsieur Loïg CHESNAIS GIRARD, Président du Conseil régional de Bretagne, ci-après désignée sous le terme de « Région » ;

et

LA COMMUNAUTE DE COMMUNES ST-MÉEN MONTAUBAN, représentée par Bernard PIED-VACHE, Président, spécialement habilité aux fins des présentes par la délibération du Conseil communautaire n° 2018/191/CoG en date du 13 novembre 2018 donnant délégation d'attribution du Conseil au Président pour déposer auprès de tout partenaire financier les dossiers de demandes de subventions susceptibles d'être accordées et signer tous les actes afférents à ces demandes de subventions et l'autorisant donc à signer la convention, ci-après désignée par les termes « la Communauté de communes» ou « Maître d'Ouvrage ».

Envoyé en préfecture le 25/09/2019
Reçu en préfecture le 25/09/2019
Affiché le
ID : 035-233500016-20190923-19_0402_08-DE

IL A ÉTÉ CONVENU CE QUI SUIT

Préambule :

La convention cadre du 07 janvier 2004 relative à la mise en œuvre du programme régional de modernisation des gares TER en Bretagne a fixé :

⇨ le contexte et le cadre de l'intervention des partenaires,

⇨ le programme pluriannuel, en précisant les objectifs à atteindre sur la durée du programme, les priorités définies par les différents partenaires.

ARTICLE 1 : OBJET DE LA CONVENTION

La présente convention d'application a pour objectif la réalisation de travaux d'aménagement d'un parking public pour les usagers de la halte ferroviaire de Quédillac sur le périmètre de Maîtrise d'Ouvrage de la Communauté de communes.
En application de la convention-cadre, la présente convention vise à définir les engagements réciproques de chacune des parties en ce qui concerne les modalités de financement et d'exécution des travaux prévus.

La Région et la Communauté de communes sont co-financeurs de ce projet d'aménagement.
La Région Bretagne veille à une harmonisation des aménagements sur l'ensemble du réseau TER.

ARTICLE 2 : MAITRISE D'OUVRAGE

Le maître d'ouvrage est la Communauté de communes Saint-Méen Montauban au titre de sa compétence Transport, qui prévoit notamment la « mise en œuvre d'actions visant à améliorer et développer les transports alternatifs (covoiturage, déplacements doux…) et la multi modalité sur le territoire communautaire ».
Pour favoriser les déplacements alternatifs à la voiture, la Communauté de communes est soucieuse d'offrir les conditions optimales de stationnement et de cheminement aux abords des gares. Elle a dans ce cadre aménagé la gare de Montauban de Bretagne en 2018 et la gare de la Brohinière, début 2019. Elle projette aujourd'hui d'aménager les abords de la halte ferroviaire de Quédillac, achevant ainsi l'aménagement de l'ensemble des gares et haltes ferroviaires de son territoire.

<u>Définition de l'opération :</u>

Répondant à l'ambition du projet de territoire de consolider le développement d'une mobilité durable et adaptée aux différents publics et dans une démarche de promotion de l'intermodalité, la Communauté de communes Saint-Méen Montauban s'engage dans le projet d'aménagement du parking de la halte ferroviaire de Quédillac.
Ces travaux consisteront à la création d'un parking tri-couche en couche de roulement de 19 places véhicules légers dont une place réservée aux personnes à mobilité réduite, la création d'une liaison douce matérialisée par des potelets et l'ajout d'un abri-vélo.
Il est également prévu la mise en place d'une signalétique pour un sens de circulation unique ainsi que l'aménagement des espaces verts, par la plantation d'une haie bocagère, favorisant le développement de la biodiversité et la protection de la ressource en eau et la conservation des sols.

Les objectifs principaux de ce projet sont :

- Développer la capacité de stationnement
- Faciliter l'intermodalité pour les habitants de la partie Ouest du territoire de la Communauté de communes et les habitants extérieurs au territoire notamment du Département des Côtes d'Armor
- Sécuriser les déplacements des usagers

Envoyé en préfecture le 25/09/2019
Reçu en préfecture le 25/09/2019
Affiché le
ID : 035-233500016-20190923-19_0402_08-DE

Les aménagements projetés prennent en compte les contraintes gé
avec la proximité immédiate de la voie ferrée ainsi que les ouvrag
les services de la SNCF.

La superficie des terrains concernés par le projet est d'environ 1 200 m².
Les travaux seront réalisés entre septembre et octobre 2019.

ARTICLE 3 : SUIVI ET GESTION DU PROGRAMME

3.1. Comités de Pilotage et de Suivi

Le suivi de l'exécution et la coordination des opérations est assuré par les comités désignés dans la convention-cadre, ainsi que le maître d'ouvrage.

Les signataires de la présente convention ou leur représentant constituent le comité de suivi technique de cette opération.

3.2. Suivi de l'exécution du programme

Le maître d'ouvrage informe le partenaire du déroulement de l'opération et des modifications du calendrier prévisionnel.
En cas de risque de dépassement de l'estimation, le maître d'ouvrage alerte le partenaire financier pour concertation sur les suites à donner.

ARTICLE 4 : DISPOSITIONS FINANCIERES

4.1. Estimation du coût de l'opération

Sur la base de l'estimation réalisée par la Communauté de communes, le montant prévisionnel de l'opération est de 46 100 € HT (travaux, signalétique et espaces verts) (Cf plan de financement prévisionnel ci-joint).

En cas d'écart par rapport aux estimations retenues dans la présente convention, il sera fait application de l'article 4.3 ci-après.

4.2. Modalités de versement des participations

La subvention de la Région est fixée à 20 % du montant HT des travaux relatifs aux développement du TER et des espaces d'intermodalité, dans la limite de 150 000 € de subvention.

Le coût total prévisionnel de l'ensemble de ce projet a été estimé par la Communauté de communes à 46 100 €HT, en conséquence la participation de la Région est de 9 220 €.

La subvention régionale accordée à la Communauté de communes sera imputée au budget de la Région au chapitre 908 programme 402.

4.2.1 Echéancier de paiement

La Communauté de communes procédera aux appels de fonds, en euros pour l'ensemble de l'opération, auprès de la Région. La subvention due sera versée, conformément au tableau ci-après :

Appels de fonds en %	Indicateurs
33%	2019 – A la signature de la convention
33%	2019 - Sur présentation de l'état récapitulatif des dépenses attesté par le comptable public
Solde	2020 - Sur présentation de l'état récapitulatif des dépenses attesté par le comptable public

4.2.2 Paiement du solde

Envoyé en préfecture le 25/09/2019
Reçu en préfecture le 25/09/2019
Affiché le
ID : 035-233500016-20190923-19_0402_08-DE

A l'achèvement de l'ensemble des travaux, la Communauté récapitulatif des dépenses réalisées, signé par l'ordonnateur et copies des factures.

4.3. Gestion des écarts

Toute modification substantielle des travaux prévus dans le programme initial est soumise à validation du comité technique, notamment pour :

⇨ diminuer le volume des travaux pour respecter le montant de l'enveloppe estimée,
⇨ augmenter le volume des travaux si la situation le justifie.

Les avenants ayant une incidence financière devront présenter un caractère exceptionnel.

4.4. Facturation et recouvrement

Les domiciliations des parties pour la gestion des flux financiers sont :

Région	Région Bretagne 283, avenue du Général Patton – CS 21101 35711 RENNES Cedex
Communauté de communes	Communauté de communes St-Méen Montauban Manoir de la Ville Cotterel 46, rue de Saint-Malo - BP 26042 35360 Montauban-de-Bretagne _____

Le paiement est effectué par virement bancaire au maître d'ouvrage concerné :

Bénéficiaire	Etablissement Agence	Code Etabt	Code Guichet	N° Compte	Clé RIB
Communauté de communes Saint Méen Montauban	FR92	30001	00682	E3530000000	52

ARTICLE 5 : MODIFICATION ET RESILIATION DE LA CONVENTION

Toute modification substantielle du programme et de la présente convention donne lieu à l'établissement d'un avenant.
La convention peut être résiliée de plein droit par toute partie, notamment en cas de non-respect par l'une des autres parties des engagements pris au titre de la convention, à l'expiration d'un délai de quinze jours suivant l'envoi d'une lettre recommandée avec accusé de réception valant mise en demeure et restée sans réponse. La Région s'engage à rembourser au maître d'ouvrage, sur la base d'un relevé de dépenses final, les dépenses engagées jusqu'à la date de résiliation ainsi que les dépenses d'études et de travaux nécessaires à l'établissement d'une situation à caractère définitif. Sur cette base, le maître d'ouvrage procède à la présentation d'une facture pour règlement du solde ou au reversement du trop-perçu auprès du co-financeur au prorata de sa participation.

ARTICLE 6 : DUREE DE LA CONVENTION

Envoyé en préfecture le 25/09/2019
Reçu en préfecture le 25/09/2019
Affiché le
ID : 035-233500016-20190923-19_0402_08-DE

La présente convention prend effet à compter de la date de signat
(5 ans et demi). Les engagements entre cocontractants sont donc
contrôle et de fin, notamment comptable, de l'opération (versement du solde, annulation totale ou partielle de l'opération, émission du titre de recette).

ARTICLE 7 : COMMUNICATION

Dans un souci de bonne information des citoyen·ne·s, la Région Bretagne a défini des règles pour rendre visible le soutien qu'elle apporte à de nombreux projets en faveur du développement et de la valorisation de son territoire. Afin de contribuer à cette visibilité, le bénéficiaire s'engage à respecter les obligations suivantes :

1- La mention du soutien de la Région

Le bénéficiaire est tenu de faire mention de "avec le soutien de la Région Bretagne" et/ou intégrer le logo de la Région :

- au·x document·s officiel·s, publication·s en lien avec le projet subventionné *(ex : rapport d'étude, bilan, diaporamas de formation, etc..)*;
- aux supports de communication *(ex : site web, brochures, newsletter, etc.)* et dans les rapports avec les médias en lien avec l'opération ;
- aux productions réalisées grâce à la subvention (ex : ouvrages, génériques de films, site web, etc) ;
- au panneau de chantier pour les opérations soumises à autorisation d'urbanisme ou à un panneau temporaire, réalisé aux frais du bénéficiaire, pendant la réalisation du projet pour les opérations recevant de plus de 50 000 € d'aides de la Région.

Le bénéficiaire s'engage à fournir au service instructeur au moins un justificatif de la publicité réalisée au plus tard lors de la demande de dernier versement de l'aide. *Ex : copie d'écran du site web avec le logo, un exemplaire de l'ouvrage subventionné, une photographie du panneau de chantier, etc.*

2- L'invitation officielle au Président de la Région

Lors de temps forts de communication organisés en lien avec l'opération subventionnée, une invitation officielle sera envoyée en amont de la tenue de la manifestation à presidence@bretagne.bzh *ex : inauguration, relations presse, séminaires, opération de lancement, salon, remises de prix, etc.*

ARTICLE 8 : LITIGES

Tout litige relatif à l'application de cette convention sera porté devant le Tribunal Administratif de Rennes. Cette saisine ne pourra, cependant, valablement intervenir que si les parties ont préalablement tenté entre elles une conciliation.

ARTICLE 9 : MESURES D'ORDRE

La présente convention prend effet à la date de sa signature par l'ensemble des partenaires.
Les frais de timbre et d'enregistrement seront à la charge de celle des parties qui entendrait soumettre la présente convention à cette formalité.
Pour l'exécution de la présente convention, les parties font élection de domicile en leur siège respectif.

ARTICLE 10 : NOMBRE D'EXEMPLAIRES

Envoyé en préfecture le 25/09/2019
Reçu en préfecture le 25/09/2019
Affiché le
ID : 035-233500016-20190923-19_0402_08-DE

Fait en 2 exemplaires originaux.
A RENNES, LE

Pour la Communauté de communes
Le Président

Bernard PIEDVACHE

Pour la Région Bretagne
Le Président du Conseil Régional

Loïg CHESNAIS GIRARD

Annexe 1 : le plan d'aménagement global
Annexe 2 : le plan de financement

Envoyé en préfecture le 25/09/2019
Reçu en préfecture le 25/09/2019
Affiché le
ID : 035-233500016-20190923-19_0402_08-DE

CONVENTION D'ATTRIBUTION DE SUBVENTION POUR :

Etude de faisabilité relative à l'avenir de l'axe Auray-Quiberon-Les îles

Vu le Code Général des Collectivités Territoriales ;

Vu la délibération de la Commission permanente du Conseil Régional en date du 23 septembre 2019 n° 19_0402_08 approuvant les termes de la présente convention et autorisant le Président du Conseil Régional à la signer ;

Vu la délibération du Conseil Communautaire en date du 27 septembre 2019 approuvant la présente convention et autorisant le Président à la signer ;

ENTRE:

L'État, Ministère de la Transition Écologique et Solidaire, représenté par *Madame Michèle KIRRY, Préfète de la région Bretagne*, ci-après dénommé « L'État »

ET

La Région Bretagne, dont le siège se situe 283 avenue du Général Patton, CS 21101, 35711 Rennes Cedex, représentée par Monsieur Loïg Chesnais-Girard, Président du Conseil Régional de Bretagne, ci-après dénommé « La Région » ;

ET

La Communauté de communes Auray Quiberon Terre Atlantique dont le siège se situe Espace tertiaire Porte Océane 2 - rue du Danemark - CS 70447 - 56404 AURAY, représentée par Monsieur Philippe LE RAY, agissant en son nom et en sa qualité de Président de la Communauté de communes,
Ci-après dénommée« le bénéficiaire» ;

Envoyé en préfecture le 25/09/2019
Reçu en préfecture le 25/09/2019
Affiché le
ID : 035-233500016-20190923-19_0402_08-DE

PREAMBULE

La ligne ferroviaire entre Auray et Quiberon est exploitée chaque année de juin à septembre pour assurer une liaison entre la gare d'Auray, située sur la ligne nationale entre Rennes et Quimper, et la presqu'île de Quiberon, à l'extrémité de laquelle se trouve la gare maritime, départs des liaisons régulières vers les îles de Belle-Île-en-mer, Houat et Hoëdic. Cette ligne est appelée « Tire-bouchon ». Le reste de l'année, la liaison entre Auray et Quiberon est organisée par autocars.

SNCF Réseau, propriétaire et gestionnaire de la ligne ferroviaire a informé le Conseil Régional de Bretagne, autorité organisatrice du service ferroviaire, d'un besoin d'investissement à moyen terme pour le maintien du service.

Au vu des questions techniques et financières que cela engendre, Auray Quiberon Terre Atlantique (AQTA), la Région et l'État ont souhaité aller plus loin que la question du simple maintien du service actuel et s'interroger de façon plus générale sur le fonctionnement des transports et déplacement sur la presqu'île et envisager la mobilité dans son ensemble sur ce secteur contraint. De nombreuses réflexions ont déjà été menées sur ce territoire par AQTA et par différents partenaires.

Ces éléments ont amené AQTA à confier une assistance à maîtrise d'ouvrage au CEREMA (Centre d'études et d'expertise sur les risques, l'environnement, la mobilité et l'aménagement) afin d'établir un cahier des charges complet dans l'objectif de recruter un prestataire extérieur en capacité de déterminer le scénario de développement de service(s) de mobilité sur la liaison entre Auray et Quiberon le(s) plus adapté(s) aux besoins du territoire très marqué par la saisonnalité.

Il a été convenu les dispositions suivantes :

Envoyé en préfecture le 25/09/2019
Reçu en préfecture le 25/09/2019
Affiché le
ID : 035-233500016-20190923-19_0402_08-DE

ARTICLE 1 - OBJET DE LA CONVENTION

La présente demande de subventions porte sur l'étude de faisabilité relative à l'avenir de l'axe Auray-Quiberon-les îles menée par la Communauté de communes Auray Quiberon Terre Atlantique, en lien avec l'Etat et la Région.

La convention a pour objet de définir les conditions de partenariat entre les parties, pour le suivi de l'étude en objet ainsi que la participation financière de la Région et de l'Etat pour cette étude.

ARTICLE 2 - MAITRISE D'OUVRAGE

Du fait de la diversité des enjeux et des compétences, la Communauté de communes Auray Quiberon Terre Atlantique assurera la maîtrise d'ouvrage de l'étude de faisabilité, en lien étroit avec la Région et l'Etat. Ces conditions ne préjugent en aucun cas un éventuel cofinancement de la suite du projet, que ce soit pour des poursuites d'étude ou de travaux.

ARTICLE 3 - DESCRIPTION ET CONTENU DES ETUDES A REALISER, OBJETS DE LA PRESENTE CONVENTION

Cette étude vise à construire et analyser différents scénarios d'évolution pour le devenir de la ligne ferroviaire Auray-Quiberon et choisir celui qui correspondra au mieux pour améliorer l'adéquation entre les services de transports et les besoins identifiés sur l'axe Auray – Quiberon – les îles.
Les quatre grands objectifs sont de :

- Désengorger la presqu'île de Quiberon et fluidifier la circulation
- Améliorer l'intermodalité
- Innover et penser évolutif
- Prendre en compte les aspects environnementaux et réglementaires

Cette étude sera conduite en trois phases successives :

- phase 1 : entretien individuel avec les membres du COPIL pour préciser les enjeux de chacun des partenaires, synthèse des études déjà réalisées afin d'identifier et qualifier les usages actuels de la liaison Auray – Quiberon – les îles et leurs évolutions possibles, étude spécifique sur la question du transport de marchandises et benchmark d'au moins trois solutions mises en place dans d'autres territoires aux enjeux comparables et propositions de solutions envisageables ;
- phase 2 : analyse multicritères de trois scénarios sélectionnés par le comité de pilotage et atelier citoyen ;
- phase 3 : étude de préfaisabilité du scénario préférentiel choisi par le comité de pilotage.

Le délai global de l'étude est fixé à 18 mois à raison de 4 mois pour la phase 1, 5 mois pour la phase 2 et 9 mois pour la phase 3.

ARTICLE 4 : MODALITES DE SUIVI DE L'ETUDE

La Communauté de communes informera la Direction des Transports et des Mobilités de la Région ainsi que l'Etat du calendrier précis de réalisation de l'étude. La Région et l'Etat font partie intégrante de l'ensemble des réunions (comités techniques, comité de pilotage, réunions publiques, réunions de travail). Les dates de réunions seront fixées à l'avance selon les disponibilités des parties. La

Envoyé en préfecture le 25/09/2019
Reçu en préfecture le 25/09/2019
Affiché le
ID : 035-233500016-20190923-19_0402_08-DE

Communauté de communes transmettra les comptes rendus et l'ensemble des documents d'étude dès leur production.

ARTICLE 5 : MONTANT DES PARTICIPATIONS FINANCIERES

Le plan de financement de l'opération, qui indique de façon claire et détaillée l'ensemble des dépenses et des recettes prévues fait partie intégrante de la présente convention.

Désignation	Coût Total		AQTA		Région Bretagne		ETAT	
	HT	%	HT	%	HT	%	HT	%
Assistant à maîtrise d'ouvrage (contrat CEREMA)	50 000 €	100	10 000 €	20 %	20 000 €	40 %	20 000 €	40 %
Etude de faisabilité	250 000 €	100	50 000 €	20 %	100 000 €	40 %	100 000,00 €	40 %
Montant total	**300 000 €**		**60 000 €**	20%	**120 000 €**	40%	**120 000 €**	40%

Les montants des subventions de la Région et de l'Etat ne pourront en aucun cas être revus à la hausse et seront, le cas échéant, réduits au prorata des dépenses réelles et justifiées.

ARTICLE 6 : CONDITIONS D'UTILISATION DES FINANCEMENTS

Le bénéficiaire s'engage à utiliser les financements pour la seule réalisation de l'opération décrite à l'article 3 pour laquelle les financements sont octroyés, et à mettre en œuvre pour ce faire, tous les moyens à sa disposition.

Le bénéficiaire accepte que les financements ne puissent en aucun cas donner lieu à profit et qu'ils soient limités au montant nécessaire pour équilibrer les recettes et les dépenses de l'opération.
Le bénéficiaire est seul responsable à l'égard des tiers, y compris pour les dommages de toute nature qui seraient causés à ceux-ci lors de la réalisation de l'opération.

Si la Communauté de communes n'a pas fourni toutes les pièces justificatives des dépenses dans un délai de 48 mois à compter de la dernière date de signature de la convention, le solde sera annulé et la part des avances non justifiées éventuellement versée par la Région et l'Etat devra leur être restituée.

Si la convention n'a pas été signée des parties avant le 31 mars de l'année suivant la fin de validité de l'autorisation sur laquelle la subvention a été décidée, cette dernière est annulée de plein droit par le Président du Conseil Régional.

Envoyé en préfecture le 25/09/2019
Reçu en préfecture le 25/09/2019
Affiché le
ID : 035-233500016-20190923-19_0402_08-DE

ARTICLE 7 : COMMUNICATION

Dans un souci de bonne information des citoyen·ne·s, la Région Bretagne a défini des règles pour rendre visible le soutien qu'elle apporte à de nombreux projets en faveur du développement et de la valorisation de son territoire. Afin de contribuer à cette visibilité, le bénéficiaire s'engage à respecter les obligations suivantes :

1- La mention du soutien de la Région

Le bénéficiaire est tenu de faire mention de "avec le soutien de la Région Bretagne" et/ou intégrer le logo de la Région :

- au·x document·s officiel·s, publication·s en lien avec le projet subventionné *(ex : rapport d'étude, bilan, diaporamas de formation, etc..)*;
- aux supports de communication *(ex : site web, brochures, newsletter, etc.)* et dans les rapports avec les médias en lien avec l'opération ;
- aux productions réalisées grâce à la subvention (ex : ouvrages, génériques de films, site web, etc) ;
- au panneau de chantier pour les opérations soumises à autorisation d'urbanisme ou à un panneau temporaire, réalisé aux frais du bénéficiaire, pendant la réalisation du projet pour les opérations recevant de plus de 50 000 € d'aides de la Région.

Le bénéficiaire s'engage à fournir au service instructeur au moins un justificatif de la publicité réalisée au plus tard lors de la demande de dernier versement de l'aide. *Ex : copie d'écran du site web avec le logo, un exemplaire de l'ouvrage subventionné, une photographie du panneau de chantier, etc.*

2- L'invitation officielle au Président de la Région

Lors de temps forts de communication organisés en lien avec l'opération subventionnée, une invitation officielle sera envoyée en amont de la tenue de la manifestation à presidence@bretagne.bzh *ex : inauguration, relations presse, séminaires, opération de lancement, salon, remises de prix, etc.*

ARTICLE 8 : MODALITES DE PAIEMENT ET IMPUTATION

Les subventions sont versées selon les modalités suivantes :

- 30 % à la signature de la présente convention,
- 35 % à l'issue de la phase 2, telle que décrite à l'article 3, sur présentation d'un certificat d'achèvement de la phase
- le reste dû, à l'issue de la phase 3 telle que décrite à l'article 3, au prorata des dépenses effectivement réalisées (taux), sur présentation par la Communauté de communes du relevé de dépenses final sur la base des dépenses constatées attesté par le comptable public.

La subvention régionale accordée au Maître d'ouvrage sera imputée au budget de la Région sur le programme 402.

Les appels de fonds seront adressés par la Communauté de communes à :

Envoyé en préfecture le 25/09/2019
Reçu en préfecture le 25/09/2019
Affiché le
ID : 035-233500016-20190923-19_0402_08-DE

- REGION BRETAGNE
  Direction des Transports et des Mobilités
  283 avenue du Général Patton CS 21 101
  35711 RENNES CEDEX

Et à :

- DREAL Bretagne
  Service Infrastructures Sécurité Transports
  10, rue Maurice FABRE, CS 96 515,
  35 065 RENNES

Les virements seront effectués à :

Domiciliation	Établissement Agence	Code Établissement	Code Guichet	N° de compte	Clé
AQTA COMMUNAUTE	Banque de France	30001	00488	E5660000000	85

N° SIRET AQTA COMMUNAUTE: 200 043 123 00013

ARTICLE 9 : DELAI DE VALIDITE DE LA CONVENTION

Si la Communauté de communes n'a pas fourni toutes les pièces justificatives dans un délai de 48 mois à compter de la date de signature de la convention, le solde de la subvention sera annulé et la part des avances non justifiées éventuellement versées par la Région et l'Etat devront leur être restituées.

ARTICLE 10 : MODALITES DE CONTROLE

10.1 - Les financeurs peuvent procéder à tout contrôle qu'ils jugent utiles, directement ou par des personnes ou organismes dûment mandatés par eux, pour s'assurer du respect de leurs engagements par le bénéficiaire, notamment ceux identifiés dans l'annexe 1 à la présente convention.

10.2 - Les financeurs se réservent le droit d'exercer un contrôle sur pièces et sur place, qui consiste en un examen de l'ensemble des pièces justificatives, de recettes et dépenses relatives à l'action financée dans le cadre de la présente convention et de la bonne exécution du plan de financement prévisionnel sur la base duquel ils ont pris leur décision. Le bénéficiaire s'engage ainsi à donner au personnel de la Région et de l'Etat, ainsi qu'aux personnes mandatées par eux, un droit d'accès approprié aux sites, locaux ou siège de l'organisme.

10.3 - Le bénéficiaire accepte que les financeurs puissent contrôler l'utilisation qui a été faite des subventions pendant toute la durée de la convention, mentionnée à l'article 14.

10.4 - Le bénéficiaire s'engage à informer les financeurs des modifications intervenues dans le projet.

10.5 - Le bénéficiaire est tenu de présenter aux financeurs, un compte rendu financier et qualitatif de l'opération, signé par le représentant légal du bénéficiaire, qui fera état au minimum :

- des modalités de mise en œuvre du projet ;
- du degré d'atteinte des objectifs initiaux du projet;
- des dates de réalisation du projet ;

Envoyé en préfecture le 25/09/2019
Reçu en préfecture le 25/09/2019
Affiché le
ID : 035-233500016-20190923-19_0402_08-DE

• du bilan financier de l'opération, permettant d'attester de la conformité des dépenses effectuées à l'objet des subventions, et permettant de s'assurer de l'équilibre de l'opération. Il mentionnera l'ensemble des cofinancements accordés sur le projet.

ARTICLE 11 : MODIFICATION DE LA CONVENTION

Toute modification des termes de la présente convention, y compris des annexes, doit faire d'objet d'un avenant écrit entre les parties, conclu dans les mêmes formes et conditions que la présente convention, excepté pour les ajustements n'entraînant pas de modification de la valeur des paramètres (dépense subventionnable et taux), de calcul de l'aide maximale ni de modification de l'objet de l'aide, qui relèvent d'une décision des organes exécutifs des financeurs.

ARTICLE 12 : DENONCIATION ET RESILIATION DE LA CONVENTION

12.1- Le bénéficiaire peut renoncer à tout moment à l'exécution de la présente convention, par lettre recommandée avec accusé de réception adressée aux partenaires signataires.

Dans ce cas, la résiliation de la convention prend effet à l'expiration d'un délai de 30 jours à compter de la réception de la lettre. Les financeurs se réservent alors le droit de demander le remboursement partiel ou total des subventions. Le bénéficiaire procède à la présentation d'une facture pour règlement du solde ou au reversement du trop-perçu auprès de la Région et de l'Etat au prorata de sa participation.

12.2 - En cas de non-respect de ses obligations contractuelles par le bénéficiaire, la Région et l'Etat se réservent le droit de résilier la présente convention. La résiliation prendra effet à l'expiration d'un délai de 30 jours suivant la réception par le bénéficiaire d'une lettre recommandée avec accusé de réception valant mise en demeure restée sans effet. Les financeurs pourront alors exiger le remboursement partiel ou total des subventions.

12.3- L'Etat ou la Région peuvent mettre fin à la convention, sans préavis, dès lors que le bénéficiaire a fait des déclarations fausses ou incomplètes pour obtenir les subventions prévues dans la convention. Ce dernier est alors tenu de rembourser la totalité des subventions.

ARTICLE 13 : MODALITES DE REMBOURSEMENT DES SUBVENTIONS

En cas de résiliation ou de dénonciation, les partenaires se réservent le droit de demander, sous forme de titre exécutoire, le remboursement total ou partiel des sommes versées. Dans le cas où les dépenses réelles seraient inférieures à la dépense subventionnable, la participation des partenaires sera réduite au prorata lors du paiement du solde de la subvention par application du taux de participation.

ARTICLE 14 : DUREE DE LA CONVENTION

La présente convention prend effet à compter de la date de la dernière signature pour une durée de 48 mois (4 ans).

Envoyé en préfecture le 25/09/2019
Reçu en préfecture le 25/09/2019
Affiché le
ID : 035-233500016-20190923-19_0402_08-DE

ARTICLE 15 : REGLEMENT DES LITIGES

Tout litige relatif à l'application de la présente convention sera porté devant le Tribunal Administratif de Rennes s'il s'avère que les voies de conciliation n'arrivent pas à leurs fins.

ARTICLE 16 : EXECUTION DE LA CONVENTION

Le Président du Conseil Régional, le Directeur Régional de l'Environnement, de l'Aménagement et du Logement de Bretagne, le bénéficiaire et le Payeur régional de Bretagne sont chargés, chacun en ce qui le concerne, de l'exécution de la présente convention.

Fait en trois exemplaires originaux A Rennes, le

Pour la Communauté de communes Auray Quiberon Terre Atlantique,
Le Président,

Philippe LE RAY

Pour l'Etat
La Préfète

Michèle KIRRY

Pour le Conseil Régional de Bretagne,
Le Président,

Loïg CHESNAIS-GIRARD

Envoyé en préfecture le 25/09/2019
Reçu en préfecture le 25/09/2019
Affiché le
ID : 035-233500016-20190923-19_0402_08-DE

Convention

Relative au financement
des travaux d'élargissement du quai 1 de
la gare de Saint-Senoux
(ligne 468 000 de Rennes à Redon)

Conditions particulières

Envoyé en préfecture le 25/09/2019
Reçu en préfecture le 25/09/2019
Affiché le
ID : 035-233500016-20190923-19_0402_08-DE

ENTRE LES SOUSSIGNES

La Région Bretagne, représentée par monsieur Loïg CHESNAIS-GIRARD, son président, dûment habilité à signer la présente convention par la délibération n°19_0402_08 de la commission permanente du conseil régional en date du 23 septembre 2019,

Ci-après désignée «**La Région»**

Et,

SNCF Réseau, établissement public national à caractère industriel et commercial, immatriculé au registre du commerce et des sociétés de Bobigny sous le numéro RCS Bobigny 412.280.737, dont le siège est situé 15-17 rue Jean-Philippe Rameau - CS 80001 - 93418 La Plaine Saint-Denis Cedex, représenté par monsieur Christophe HUAU, *directeur territorial Bretagne Pays de la Loire***,** dument habilité à cet effet,

Ci-après désigné **« SNCF Réseau**»

SNCF Réseau et la Région étant désignés ci-après collectivement les « Parties » et individuellement une « Partie ».

VU :

- le code général des collectivités territoriales,
- le code des transports,
- la loi n°2014-872 du 4 août 2014 portant réforme ferroviaire,
- l'ordonnance n°2015-855 du 15 juillet 2015 prise en application de l'article 38 de la loi n° 2014-872 du 4 août 2014 portant réforme ferroviaire,
- la loi n°2015-990 du 6 août 2015 pour la croissance, l'activité et l'égalité des chances économiques,
- le code de la commande publique,
- le décret n°97-444 du 5 mai 1997 relatif aux missions et aux statuts de SNCF Réseau,
- le décret n°2017-443 du 30 mars 2017 relatif aux règles de financement des investissements de SNCF Réseau.

Envoyé en préfecture le 25/09/2019
Reçu en préfecture le 25/09/2019
Affiché le
ID : 035-233500016-20190923-19_0402_08-DE

SOMMAIRE

ARTICLE 1. OBJET 4

ARTICLE 2. DESCRIPTION DE L'OPERATION 4

ARTICLE 3. DELAI PREVISIONNEL DE REALISATION 4

ARTICLE 4. FINANCEMENT DE L'OPERATION 5

4.1 ASSIETTE DE FINANCEMENT 5
4.2 PLAN DE FINANCEMENT 5

ARTICLE 5. APPELS DE FONDS 5

5.1 MODALITES D'APPELS DE FONDS 5
5.2 DOMICILIATION DE LA FACTURATION 6
5.3 IDENTIFICATION 6
5.4 DELAIS DE CADUCITE 6

ARTICLE 6. NOTIFICATIONS - CONTACTS 7

ANNEXES

Envoyé en préfecture le 25/09/2019
Reçu en préfecture le 25/09/2019
Affiché le
ID : 035-233500016-20190923-19_0402_08-DE

IL A ETE PREALABLEMENT RAPPELE CE QUI SUIT

En gare de Saint-Senoux, les trains circulent à 145km/h, ce qui nécessite la matérialisation de la zone dangereuse par une ligne jaune. Sur le quai 1, cette ligne contraint les clients à attendre leur train sur une bande étroite. Pour y remédier, le quai 1 doit être élargi.

Afin de limiter l'impact des travaux d'investissement dans les gares sur la redevance quais, la Région souhaite financer les travaux d'élargissement du quai 1 de la gare de Saint-Senoux.

IL A ETE ENSUITE CONVENU CE QUI SUIT

ARTICLE 1. OBJET

Les présentes ***Conditions particulières*** ont pour objet de définir la consistance des travaux à réaliser, l'assiette de financement et le plan de financement.

Elles complètent, amendent et précisent les ***Conditions générales***, jointes en ***Annexe 1,*** qui s'appliquent aux conventions de financement des études et travaux réalisés par SNCF Réseau dans le cadre d'un projet d'infrastructure ferroviaire.

En cas de contradiction entre les présentes ***Conditions particulières*** et les ***Conditions générales (ou les autres annexes)***, les ***Conditions particulières*** prévalent.

Par dérogation à l'article 3 des conditions générales, l'annexe 2 est modifiée et les annexes 3 et 4 sont supprimées.

ARTICLE 2. DESCRIPTION DE L'OPERATION

Sur le quai 1, la zone disponible derrière la ligne jaune, pour permettre aux clients d'attendre leur train, mesure de 70 à 80 cm. Cette dernière va être élargie et gravillonnée pour créer une zone d'attente d'1,60 m.

ARTICLE 3. DELAI PREVISIONNEL DE REALISATION

Les travaux seront réalisés dans un délai de 6 mois à compter de la date du certificat de démarrage de la phase.

Envoyé en préfecture le 25/09/2019
Reçu en préfecture le 25/09/2019
Affiché le
ID : 035-233500016-20190923-19_0402_08-DE

ARTICLE 4. FINANCEMENT DE L'OPERATION

4.1 Assiette de financement

Le coût total de l'opération (toutes phases confondues) est estimé à 40 000 € HT aux conditions économiques de mai 2019.
Le détail des coûts est présenté en annexe 2.

4.2 Plan de financement

Les Parties s'engagent à participer au financement de l'opération selon la clé de répartition suivante :

Phase REA	**Clé de répartition %**	**Besoin de financement Montant en Euros courants**
Région	**100,0000 %**	**40 000 € HT**
TOTAL	**100,0000 %**	**40 000 € HT**

ARTICLE 5. APPELS DE FONDS

5.1 Modalités d'appels de fonds

Par dérogation à l'article 8.2 (§ appels de fonds et solde) des ***Conditions générales,*** SNCF Réseau procède auprès **des financeurs**, selon la clé de répartition définie dans l'article 4.2, aux appels de fonds selon l'échéancier suivant :

- à la présentation d'un certificat de démarrage de la phase, un premier appel de fonds correspondant à 50% du besoin de financement en € courants ;
- après achèvement des travaux, SNCF Réseau présente le relevé des dépenses réellement engagées. SNCF Réseau procède à la présentation d'un appel de fonds pour règlement du solde.

Envoyé en préfecture le 25/09/2019
Reçu en préfecture le 25/09/2019
Affiché le
ID : 035-233500016-20190923-19_0402_08-DE

5.2 Domiciliation de la facturation

La domiciliation des Parties pour la gestion des flux financiers est précisée ci-après :

	Adresse de facturation	Service administratif responsable du suivi des factures	
		Nom du service	N° téléphone / adresse électronique
Région	Conseil Régional de Bretagne 283 avenue du Général Patton CS21101 35711 Rennes Cedex 7	DITMO/SIMA	02 99 27 97 38 secretariat.transports@bretagne.bzh
SNCF Réseau	Direction Générale Finances Achats 15-17 rue Jean-Philippe Rameau CS 80001 - 93418 La Plaine Saint-Denis Cedex	Direction Générale Finances Achats - Unité Crédit management	L'adresse électronique du gestionnaire financier sera communiquée lors du premier appel de fonds.

5.3 Identification

	N° SIRET	**N° TVA intracommunautaire**
Région	233 500 016 000 40	FR 102 335 000 16
SNCF Réseau	412 280 737 20375	FR 73 412 280 737

5.4 Délais de caducité

En complément des dispositions de l'article 10 des ***Conditions générales*** :

Les engagements financiers de la Région deviendront caducs :

- dans un délai de 48 mois à compter de la réception des travaux, si le maître d'ouvrage n'a pas transmis le décompte général et définitif (DGD) permettant le règlement du solde. En contrepartie, la Région s'engage à avertir le maitre d'ouvrage de la date de caducité au moins 6 mois avant son échéance.

Envoyé en préfecture le 25/09/2019
Reçu en préfecture le 25/09/2019
Affiché le
ID : 035-233500016-20190923-19_0402_08-DE

ARTICLE 6. NOTIFICATIONS - CONTACTS

Toute notification faite par l'une des Parties à l'autre pour les besoins de la présente convention de financement sera adressée par écrit et envoyée par courrier simple ou fax ou courrier électronique à :

Pour la Région :
Conseil Régional de Bretagne
Direction des Transports et des Mobilités
283 avenue du Général Patton - CS21101 - 35711 Rennes Cedex 7
Tél : 02 99 27 97 38
E-mail : secretariat.transports@bretagne.bzh

Pour SNCF Réseau
1 rue Marcel Paul
BP 34 112 - 44041 Nantes Cedex 1
TÉL. : +33 (0)2 49 52 12

Fait, en 2 exemplaires originaux,

A , le

Pour la Région Bretagne	Pour SNCF Réseau
Le président	Le directeur territorial
Loïg CHESNAIS-GIRARD	Christophe HUAU

Envoyé en préfecture le 25/09/2019
Reçu en préfecture le 25/09/2019
Affiché le
ID : 035-233500016-20190923-19_0402_08-DE

Annexe 1

Conditions générales

Envoyé en préfecture le 25/09/2019
Reçu en préfecture le 25/09/2019
Affiché le
ID : 035-233500016-20190923-19_0402_08-DE

Annexe 2

Détail des coûts de l'opération

Description	Total (€ HT)
Travaux d'élargissement du quai 1 comprenant : • Terrassement à l'engin mécanique • Busage du quai • Remblaiement • Pose de géotextile, sablage et gravillonnage de la zone	29 800
Prestation de maitrise d'œuvre et d'assistance à maitrise d'ouvrage (missions ACT, DET et AOR)	5 246
Prestation de maitrise d'ouvrage	894
Provision pour risques	4 060
Total HT	**40 000**

Envoyé en préfecture le 25/09/2019
Reçu en préfecture le 25/09/2019
Affiché le
ID : 035-233500016-20190923-19_0402_08-DE

LOGO Ville

Aménagement [d'un arrêt de car…]

à ……

Convention de financement

Envoyé en préfecture le 25/09/2019
Reçu en préfecture le 25/09/2019
Affiché le
ID : 035-233500016-20190923-19_0402_08-DE

Vu le Code Général des Collectivités Territoriales ;

Vu la délibération n°19_0402_08 en date du 23 septembre 2019 approuvant les termes de la présente convention ;

Vu la délibération du Conseil Municipal de la Commune en date du ..... approuvant la présente convention et autorisation le Maire à la signer ;

ENTRE

La Région Bretagne, dont le siège se situe 283 avenue du Général Patton, CS 21101, 35711 Rennes Cedex, représentée par Monsieur Loïg Chesnais-Girard, Président du Conseil Régional de Bretagne, ci-après dénommée « La Région » ;

ET

La Ville de ....., dont le siège se situe ....., représentée par ....., Maire de la Commune de ....., ci-après dénommée « La Commune» ;

IL A ETE CONVENU CE QUI SUIT :

Préambule

[exemple de texte, à adapter au cas par cas]

La Mairie de ..... a saisi le Conseil Régional de Bretagne d'une demande de subvention pour l'aménagement de l'arrêt de car « ..... » à ..... .
Cet arrêt est l'arrêt principal de la commune et ..... un arrêt prioritaire du Schéma Directeur d'Accessibilité... [à adapter en fonction des arrêts ciblés]
Cet arrêt est desservi par .... Ligne(s) régulière(s) ..... et .... ligne(s) scolaire(s) .....à destination des établissements ..... . Actuellement, ce sont ..... scolaires inscrits sur cet arrêt.
Les travaux consistent en la sécurisation et la mise en accessibilité des espaces : circulation et arrêt des cars, zone d'attente, d'embarquement et débarquement des usagers, circulations piétonnes périphériques à l'arrêt.
Ce projet a été étudié en concertation avec l'Antenne de ..... de la Direction des transports et des mobilités de la Région, il satisfait aux critères de sécurité et d'accessibilité requis.

Article 1 : Objet de la convention

La convention a pour objet de définir l'opération d'aménagement de ..... à réaliser sous maîtrise d'ouvrage de la Commune [corriger si le maître d'ouvrage n'est pas la Commune] et de fixer la participation financière de la Région pour cette opération [*étude + travaux selon le cas*].

Article 2 : Objet des opérations

L'opération d'aménagement portera sur (voir plans en annexe):
[*quelques lignes pour décrire l'opération très sommairement, selon l'importance du projet, par exemple:*]
-l'aménagement de .... Arrêt(s) de cars, mobilier compris, PMR ou non
-les cheminements d'accès à l'arrêt pour les modes doux
-la traversée de la chaussée

Envoyé en préfecture le 25/09/2019
Reçu en préfecture le 25/09/2019
Affiché le
ID : 035-233500016-20190923-19_0402_08-DE

-les équipements multimodaux (stationnement pour .... 2 roues, p[illegible] minute...).
Ce projet a fait l'objet d'échanges techniques entre la Commune et la Région. Le projet définitif devra être validé (*ou a été validé*) par l'Antenne de ..... de la Direction des transports et des mobilités de la Région.
Les travaux sont prévus d'être réalisés .....[*dates de la période de réalisation des travaux*].

Article 3 : Modalités de réalisation des opérations d'aménagement

La Commune informera l'Antenne de ..... de la Direction des transports et des mobilités de la Région du calendrier de réalisation de l'opération *[études puis travaux selon l'importance de l'opération].*
La Commune fournira tout document demandé par la Région et lui soumettra notamment la validation du projet en étude.
Les demandes de travaux modificatifs en cours de chantier seront soumis à la Région pour ce qui concerne les parties prises en charge financièrement par la Région et feront si nécessaire l'objet d'un avenant.
La Commune proposera à la Région de réaliser, a minima une fois au cours du chantier, une visite de ce dernier. *[selon importance de l'opération]*
La Commune fera réaliser des essais avec un car, en phase de chantier, après piquetage et avant pose des bordures, pour vérifier la faisabilité du projet et prévoir les adaptations éventuellement nécessaires.
La Commune informera la Région des modalités de déroulement des opérations préalables à la réception des travaux (OPR) au plus tard 1 mois avant la date de fin contractuelle des marchés de travaux. Avant la date de signature des PV de réception, une réunion « OPR » sera organisée en présence des services de la Région. Après la tenue de cette réunion et en l'absence d'opposition écrite de la Région sous 10 jours, la Commune pourra prononcer la réception des travaux. *[selon importance de l'opération]*
Les procès-verbaux de réception seront transmis par la Commune dès production. *[selon l'importance de l'opération]*

Article 4 : Dispositions financières

4.1. Estimation du coût des opérations et montant de la participation régionale

Sur la base des estimations transmises par la Commune, le montant prévisionnel de l'opération d'aménagement de ..... est de ..... € HT (valeur *mois 20xx*).
En cas d'écart par rapport aux estimations retenues dans la présente convention, il sera fait application de l'article 5.
Selon les principes de financement proposés par la Région, le projet concerne une **opération ...***[d'aménagement de gare routière, ou aménagement d'arrêt multimodaux, ou aménagement d'arrêt simple, ou aménagement de sécurisation de point d'arrêt]*..... :

Taux	Plafond de dépense subventionnable	Estimation de l'opération	Montant de la subvention
%	€	€	...% x ....€ = ... €

A titre d'exemple *:*
Selon les principes de financement proposés par la Région, le projet concerne une ***opération d'aménagement de huit arrêts de cars du réseau régional*** *:*

Envoyé en préfecture le 25/09/2019
Reçu en préfecture le 25/09/2019
Affiché le
ID : 035-233500016-20190923-19_0402_08-DE

Taux	*Plafond de dépense subventionnable*	*Estimation de l'opération*	*Montant de la subvention*
70%	*8 x 15 000 € = 120 000 €*	*109 422 €*	*70% x 109 422 € = 76 595 €*

La participation financière de la Région s'élève donc à ..... H.T.

Le montant de la subvention régionale ne pourra en aucun cas être revu à la hausse et sera, le cas échéant, réduit au prorata des dépenses réelles justifiées.

[attention à la règle d'autofinancement mini de 30%, en cas de subventions multiples].

4.2. Modalités et échéancier de versement de la subvention

La subvention due sera versée à l'achèvement des travaux, sur présentation par la commune du relevé de dépenses final sur la base des dépenses constatées attesté par le comptable public, et de photographies de l'aménagement achevé.

[si opération longue et subvention élevée, possibilité de versement en plusieurs fois: à la signature + en cours + solde]

La subvention régionale accordée au Maître d'Ouvrage sera imputée au budget de la Région sur le programme 402.

4.3. Facturation et recouvrement

Les appels de fonds seront adressés par la Ville à :

REGION BRETAGNE
Direction des transports et des mobilités
Antenne de .....

Le paiement est effectué par virement bancaire à la Commune, maître d'ouvrage, sur le compte annexé (R.I.B annexé à la convention).

Article 5 – Délai de validité et annulation de la subvention

Si la commune n'a pas fourni toutes les pièces justificatives de la subvention dans un délai de 48 mois, à compter de la dernière date de signature de la convention, le solde de la subvention sera annulé et la part de l'avance non justifiée éventuellement versée par la Région devra lui être restituée.
Si la convention n'a pas été signée des deux parties avant le 31 mars de l'année suivant la fin de validité de l'autorisation sur laquelle la subvention a été décidée, cette dernière est annulée de plein droit par la Président du Conseil régional.

Article 6 : Modification de la convention

Toute modification des termes de la présente convention, y compris de ses annexes, doit faire l'objet d'un avenant écrit entre les parties, conclu dans les mêmes formes et conditions que la présente convention, excepté pour les ajustements n'entraînant pas de modification de la valeur des paramètres (dépense subventionnable et taux), de calcul de l'aide maximale ni de modification de l'objet de l'aide, qui relèvent d'une décision du président du Conseil régional.

Envoyé en préfecture le 25/09/2019
Reçu en préfecture le 25/09/2019
Affiché le
ID : 035-233500016-20190923-19_0402_08-DE

Article 7 – Engagements de la commune

La commune s'engage à utiliser la subvention pour la seule réalisation de l'opération pour laquelle la subvention est octroyée, et à mettre en œuvre tous les moyens à sa disposition.
Elle s'engage à ne pas employer tout ou partie de la subvention reçue de la Région au profit d'un autre organisme privé, association, société ou œuvre.
Elle accepte que la subvention ne puisse en aucun cas donner lieu à profit et qu'elle soit limitée au montant nécessaire pour équilibrer les recettes et les dépenses de l'opération.
Elle est seule responsable à l'égard des tiers, y compris pour les dommages de toute nature qui seraient causés à ceux-ci lors de la réalisation de l'opération.

Article 8 - Communication

Dans un souci de bonne information des citoyen·ne·s, la Région Bretagne a défini des règles pour rendre visible le soutien qu'elle apporte à de nombreux projets en faveur du développement et de la valorisation de son territoire. Afin de contribuer à cette visibilité, le bénéficiaire s'engage à respecter les obligations suivantes :

1- La mention du soutien de la Région

Le bénéficiaire est tenu de faire mention de "avec le soutien de la Région Bretagne" et/ou intégrer le logo de la Région :

- au·x document·s officiel·s, publication·s en lien avec le projet subventionné *(ex : rapport d'étude, bilan, diaporamas de formation, etc..)*;
- aux supports de communication *(ex : site web, brochures, newsletter, etc.)* et dans les rapports avec les médias en lien avec l'opération ;
- aux productions réalisées grâce à la subvention (ex : ouvrages, génériques de films, site web, etc) ;
- au panneau de chantier pour les opérations soumises à autorisation d'urbanisme ou à un panneau temporaire, réalisé aux frais du bénéficiaire, pendant la réalisation du projet pour les opérations recevant de plus de 50 000 € d'aides de la Région.

Le bénéficiaire s'engage à fournir au service instructeur au moins un justificatif de la publicité réalisée au plus tard lors de la demande de dernier versement de l'aide. *Ex : copie d'écran du site web avec le logo, un exemplaire de l'ouvrage subventionné, une photographie du panneau de chantier, etc.*

2- L'invitation officielle au Président de la Région

Lors de temps forts de communication organisés en lien avec l'opération subventionnée, une invitation officielle sera envoyée en amont de la tenue de la manifestation à presidence@bretagne.bzh *ex : inauguration, relations presse, séminaires, opération de lancement, salon, remises de prix, etc.*

Article 9 - Résiliation

La convention peut être résiliée de plein droit par toute partie, notamment en cas de non-respect par l'une des autres parties des engagements pris au titre de la convention, à l'expiration d'un délai de quinze jours suivant l'envoi d'une lettre recommandée avec accusé de réception valant mise en demeure et restée sans réponse. La Région s'engage à rembourser au maître d'ouvrage, sur la base d'un relevé de dépenses final, les dépenses engagées jusqu'à la date de résiliation. Sur cette base, la commune procède à la présentation d'une facture pour règlement du solde ou au reversement du trop-perçu auprès de la Région au prorata de sa participation.

Envoyé en préfecture le 25/09/2019
Reçu en préfecture le 25/09/2019
Affiché le
ID : 035-233500016-20190923-19_0402_08-DE

Article 10 - Modalités de remboursement de la subvention

En cas de résiliation ou de dénonciation de la convention, la Région se réserve le droit de demander, sous forme de titre exécutoire, le remboursement total ou partiel des sommes versées.
Dans le cas où les dépenses réelles seraient inférieures à la dépense subventionnable, la participation régionale sera réduite au prorata lors du paiement du solde de la subvention par application du taux de participation.

Article 11 - durée de la convention

La présente convention prend effet à compter de la date de dernière signature pour une durée de 48 mois (4 ans).

Article 12 - Contentieux

En cas de litige relatif à l'interprétation ou à l'exécution de la présente convention, les parties s'efforceront de rechercher un accord amiable.
En cas de désaccord persistant, le litige sera porté à l'appréciation du Tribunal Administratif de RENNES.

Article 13 - Exécution

Le Président du Conseil régional, le Maire de la Commune, le Payeur régional de Bretagne et le Payeur Communal sont chargés, chacun en ce qui le concerne, de l'exécution de la présente convention.

Article 14 - Nombre d'exemplaires

Fait en 2 exemplaires originaux.

A ....., le

POUR LA VILLE

.....

A RENNES, le

POUR LA REGION

LOÏG CHESNAIS-GIRARD

<u>Annexes :</u>

Plan d'aménagement [*à minima, + autres documents selon le projet*]

RIB

Envoyé en préfecture le 25/09/2019
Reçu en préfecture le 25/09/2019
Affiché le
ID : 035-233500016-20190923-19_0402_08-DE

Aménagement d'un arrêt de car « Trédaniel – L'enseigne (RD 6)» à Trédaniel

Convention de financement

Envoyé en préfecture le 25/09/2019
Reçu en préfecture le 25/09/2019
Affiché le
ID : 035-233500016-20190923-19_0402_08-DE

Vu le Code Général des Collectivités Territoriales ;

Vu la délibération de la Commission permanente du Conseil régional en date du 23 septembre 2019 n°19_0402_08 approuvant les termes de la présente convention et autorisant le Président du Conseil régional à la signer ;

Vu la délibération du Conseil Municipal de la Commune en date du 13 juin 2019 approuvant la présente convention et autorisant le Maire à la signer ;

ENTRE

La Région Bretagne, dont le siège se situe 283 avenue du Général Patton, CS 21101, 35711 Rennes Cedex, représentée par Monsieur Loïg Chesnais-Girard, Président du Conseil Régional de Bretagne, ci-après dénommée « La Région » ;

ET

La Ville de Trédaniel, dont le siège se situe 2 rue des Tilleuls - 22510 Trédaniel, représentée par Monsieur Christophe Robin, Maire de la Commune de Trédaniel, ci-après dénommée «La Commune» ;

IL A ETE CONVENU CE QUI SUIT :

Préambule

La Mairie de Trédaniel a saisi le Conseil Régional de Bretagne d'une demande de subvention pour l'aménagement et la mise en accessibilité de l'arrêt de car « l'enseigne (RD6) » à Trédaniel.
Cet arrêt est l'arrêt principal de la commune et identifié comme prioritaire du Schéma Directeur d'Accessibilité (SDA) – Agenda d'Accessibilité Programmée (ADAP) du réseau de transport Régional de la Région Bretagne.
Cet arrêt est desservi par la ligne régulière BreizhGo 8 « St Brieuc – Moncontour – Merdrignac » et 3 lignes scolaires à destination des établissements de Lamballe, Moncontour et Quessoy. Sur l'année scolaire 2018/2019, ce sont 15 scolaires inscrits sur cet arrêt auxquels viennent s'ajouter les usagers commerciaux de la ligne interurbaine.
Les travaux consistent en la sécurisation et la mise en accessibilité des espaces : formalisation de l'arrêt de car avec réalisation d'un unique quai accessible PMR.
Ce projet a été étudié en concertation avec l'Antenne de Saint-Brieuc de la Direction des transports et des mobilités de la Région, il satisfait aux critères de sécurité et d'accessibilité requis.

Article 1 : Objet de la convention

La convention a pour objet de définir l'opération d'aménagement de l'arrêt « L'Espérance (RD6) » à réaliser sous maîtrise d'ouvrage de la Commune et de fixer la participation financière de la Région pour cette opération.

Article 2 : Objet des opérations

L'opération d'aménagement portera sur *(cf. plans en annexe)* :

- l'implantation et l'aménagement d'un arrêt de car sur quai, mobilier compris, accessible au personne à mobilité réduite.

Envoyé en préfecture le 25/09/2019
Reçu en préfecture le 25/09/2019
Affiché le
ID : 035-233500016-20190923-19_0402_08-DE

Ce projet a fait l'objet d'échanges techniques entre la Commune et la Région. Le projet définitif devra être validé par l'Antenne de Saint-Brieuc de la Direction des transports et des mobilités de la Région.
La réalisation des travaux est prévue, par dérogation de la Région Bretagne en date du 21 juin 2019, à partir du 24 juin 2019.

Article 3 : Modalités de réalisation des opérations d'aménagement

La Commune informera l'Antenne de Saint-Brieuc de la Direction des transports et des mobilités de la Région du calendrier définitif réalisation de l'opération.
La Commune fournira tout document demandé par la Région et lui soumettra notamment la validation du projet en étude.
Les demandes de travaux modificatifs en cours de chantier seront soumises à la Région pour ce qui concerne les parties prises en charge financièrement par la Région et feront si nécessaire l'objet d'un avenant.
La Commune proposera à la Région de réaliser, a minima une fois au cours du chantier, une visite de ce dernier.
La Commune fera réaliser des essais avec un car, en phase de chantier, après piquetage et avant pose des bordures, pour vérifier la faisabilité du projet et prévoir les adaptations éventuellement nécessaires.
La Commune informera la Région des modalités de déroulement des opérations préalables à la réception des travaux (OPR) au plus tard 1 mois avant la date de fin contractuelle des marchés de travaux. Avant la date de signature des PV de réception, une réunion « OPR » sera organisée en présence des services de la Région. Après la tenue de cette réunion et en l'absence d'opposition écrite de la Région sous 10 jours, la Commune pourra prononcer la réception des travaux.
Les procès-verbaux de réception seront transmis par la Commune dès production.

Article 4 : Dispositions financières

4.1. Estimation du coût des opérations et montant de la participation régionale

Sur la base des estimations transmises par la Commune, le montant prévisionnel de l'opération d'aménagement de l'arrêt « L'espérance » de Trédaniel est de 13 685,50 € HT (valeur mai *2019*).
En cas d'écart par rapport aux estimations retenues dans la présente convention, il sera fait application de l'article 5.
Selon les principes de financement proposés par la Région, le projet concerne une **opération d'aménagement « arrêt simple » utilisé par les cars du réseau régional Breizhgo** :

Taux	Plafond de dépense subventionnable	Estimation de l'opération	Montant de la subvention
70%	*1 x 15 000 € = 15 000 €*	*13 685,50 €*	*70% x 13685,50 € = 9 579,85 €*

La participation financière de la Région s'élève donc à 9 579,85 H.T.

Le montant de la subvention régionale ne pourra en aucun cas être revu à la hausse et sera, le cas échéant, réduit au prorata des dépenses réelles justifiées.

Envoyé en préfecture le 25/09/2019
Reçu en préfecture le 25/09/2019
Affiché le
ID : 035-233500016-20190923-19_0402_08-DE

4.2. Modalités et échéancier de versement de la subvention

La subvention due sera versée à l'achèvement des travaux, sur présentation par la commune du relevé de dépenses final sur la base des dépenses constatées attesté par le comptable public, et de photographies de l'aménagement achevé.

La subvention régionale accordée au Maître d'Ouvrage sera imputée au budget de la Région sur le programme 402.

4.3. Facturation et recouvrement

Les appels de fonds seront adressés par la Ville à :

REGION BRETAGNE
Direction des transports et des mobilités
Antenne de Saint-Brieuc
1 bis place du Général de Gaulle
22 000 SAINT-BRIEUC

Le paiement est effectué par virement bancaire à la Commune, maître d'ouvrage, sur le compte annexé à la convention (RIB).

Article 5 – Délai de validité et annulation de la subvention

Si la commune n'a pas fourni toutes les pièces justificatives de la subvention dans un délai de 48 mois, à compter de la dernière date de signature de la convention, le solde de la subvention sera annulé et la part de l'avance non justifiée éventuellement versée par la Région devra lui être restituée.
Si la convention n'a pas été signée des deux parties avant le 31 mars de l'année suivant la fin de validité de l'autorisation sur laquelle la subvention a été décidée, cette dernière est annulée de plein droit par la Président du Conseil régional.

Article 6 : Modification de la convention

Toute modification des termes de la présente convention, y compris de ses annexes, doit faire l'objet d'un avenant écrit entre les parties, conclu dans les mêmes formes et conditions que la présente convention, excepté pour les ajustements n'entraînant pas de modification de la valeur des paramètres (dépense subventionnable et taux), de calcul de l'aide maximale ni de modification de l'objet de l'aide, qui relèvent d'une décision du président du Conseil régional.

Article 7 – Engagements de la commune

La commune s'engage à utiliser la subvention pour la seule réalisation de l'opération pour laquelle la subvention est octroyée, et à mettre en œuvre tous les moyens à sa disposition.
Elle s'engage à ne pas employer tout ou partie de la subvention reçue de la Région au profit d'un autre organisme privé, association, société ou œuvre.
Elle accepte que la subvention ne puisse en aucun cas donner lieu à profit et qu'elle soit limitée au montant nécessaire pour équilibrer les recettes et les dépenses de l'opération.
Elle est seule responsable à l'égard des tiers, y compris pour les dommages de toute nature qui seraient causés à ceux-ci lors de la réalisation de l'opération.

Envoyé en préfecture le 25/09/2019
Reçu en préfecture le 25/09/2019
Affiché le
ID : 035-233500016-20190923-19_0402_08-DE

Article 8 - Communication

Dans un souci de bonne information des citoyen·ne·s, la Région Bretagne a défini des règles pour rendre visible le soutien qu'elle apporte à de nombreux projets en faveur du développement et de la valorisation de son territoire. Afin de contribuer à cette visibilité, le bénéficiaire s'engage à respecter les obligations suivantes :

1- La mention du soutien de la Région

Le bénéficiaire est tenu de faire mention de "avec le soutien de la Région Bretagne" et/ou intégrer le logo de la Région :

- au·x document·s officiel·s, publication·s en lien avec le projet subventionné *(ex : rapport d'étude, bilan, diaporamas de formation, etc..)*;
- aux supports de communication *(ex : site web, brochures, newsletter, etc.)* et dans les rapports avec les médias en lien avec l'opération ;
- aux productions réalisées grâce à la subvention (ex : ouvrages, génériques de films, site web, etc) ;
- au panneau de chantier pour les opérations soumises à autorisation d'urbanisme ou à un panneau temporaire, réalisé aux frais du bénéficiaire, pendant la réalisation du projet pour les opérations recevant de plus de 50 000 € d'aides de la Région.

Le bénéficiaire s'engage à fournir au service instructeur au moins un justificatif de la publicité réalisée au plus tard lors de la demande de dernier versement de l'aide. *Ex : copie d'écran du site web avec le logo, un exemplaire de l'ouvrage subventionné, une photographie du panneau de chantier, etc.*

2- L'invitation officielle au Président de la Région

Lors de temps forts de communication organisés en lien avec l'opération subventionnée, une invitation officielle sera envoyée en amont de la tenue de la manifestation à presidence@bretagne.bzh *ex : inauguration, relations presse, séminaires, opération de lancement, salon, remises de prix, etc.*

Article 9 - Résiliation

La convention peut être résiliée de plein droit par toute partie, notamment en cas de non-respect par l'une des autres parties des engagements pris au titre de la convention, à l'expiration d'un délai de quinze jours suivant l'envoi d'une lettre recommandée avec accusé de réception valant mise en demeure et restée sans réponse. La Région s'engage à rembourser au maître d'ouvrage, sur la base d'un relevé de dépenses final, les dépenses engagées jusqu'à la date de résiliation. Sur cette base, la commune procède à la présentation d'une facture pour règlement du solde ou au reversement du trop-perçu auprès de la Région au prorata de sa participation.

Article 10 - Modalités de remboursement de la subvention

En cas de résiliation ou de dénonciation de la convention, la Région se réserve le droit de demander, sous forme de titre exécutoire, le remboursement total ou partiel des sommes versées.
Dans le cas où les dépenses réelles seraient inférieures à la dépense subventionnable, la participation régionale sera réduite au prorata lors du paiement du solde de la subvention par application du taux de participation.

Envoyé en préfecture le 25/09/2019
Reçu en préfecture le 25/09/2019
Affiché le
ID : 035-233500016-20190923-19_0402_08-DE

Article 11 - durée de la convention

La présente convention prend effet à compter de la date de dernière signature pour une durée de 48 mois (4 ans).

Article 12 - Contentieux

En cas de litige relatif à l'interprétation ou à l'exécution de la présente convention, les parties s'efforceront de rechercher un accord amiable.
En cas de désaccord persistant, le litige sera porté à l'appréciation du Tribunal Administratif de RENNES.

Article 13 - Exécution

Le Président du Conseil régional, le Maire de la Commune, le Payeur régional de Bretagne et le Payeur Communal sont chargés, chacun en ce qui le concerne, de l'exécution de la présente convention.

Article 14 - Nombre d'exemplaires

Fait en 2 exemplaires originaux.

A TREDANIEL, le	A RENNES, le
POUR LA VILLE	POUR LA REGION
CHRISTOPHE ROBIN	LOÏG CHESNAIS-GIRARD

Annexes :

Plans d'aménagement

RIB

Envoyé en préfecture le 25/09/2019
Reçu en préfecture le 25/09/2019
Affiché le
ID : 035-233500016-20190923-19_0402_08-DE

Aménagement d'un arrêt de car « Avenue de Bretagne » à l'Ile-Tudy

Convention de financement

Envoyé en préfecture le 25/09/2019
Reçu en préfecture le 25/09/2019
Affiché le
ID : 035-233500016-20190923-19_0402_08-DE

Vu le Code Général des Collectivités Territoriales ;

Vu la délibération de la Commission permanente du Conseil régional en date du 23 septembre 2019 n°19_0402_08 approuvant les termes de la présente convention et autorisant le Président du Conseil régional à la signer ;

Vu la délibération du Conseil Municipal de la Commune en date du 17 septembre 2019 approuvant la présente convention et autorisant le Maire à la signer ;

ENTRE

La Région Bretagne, dont le siège se situe 283 avenue du Général Patton, CS 21101, 35711 Rennes Cedex, représentée par Monsieur Loïg Chesnais-Girard, Président du Conseil Régional de Bretagne, ci-après dénommée « La Région » ;

ET

La commune de l'Ile-Tudy, dont le siège se situe 4 rue de la mairie – 29980 Ile-Tudy, représentée par Éric Jousseaume, Maire de la Commune de l'Ile-Tudy ci-après dénommée « La Commune »;

IL A ETE CONVENU CE QUI SUIT :

Préambule

La Mairie de l'Ile-Tudy a saisi le Conseil Régional de Bretagne d'une demande de subvention pour l'aménagement d'un arrêt de car situé Avenue de Bretagne.
Cet arrêt constitue le point de montée et le point de descente de l'un des arrêts principaux de la commune, desservi par des lignes scolaires en direction de Pont-l'Abbé et Quimper, par les services de transport à la demande et par la ligne estivale 56D Sainte-Marine/Quimper.
Il ne s'agit pas d'un arrêt prioritaire du Schéma Directeur d'Accessibilité mais il se substituera à l'arrêt de la Place des Déportés identifié comme tel, en attendant son aménagement et en cas d'impossibilité d'obtenir son accessibilité.
Son aménagement s'intègre dans le cadre du projet d'aménagement urbain des avenues des Sports et de Bretagne.
Il permettra d'améliorer sa configuration et garantir l'accessibilité et la sécurité de sa desserte.

Article 1 : Objet de la convention

La convention a pour objet de définir l'opération d'aménagement d'un arrêt de car situé Avenue de Bretagne à l'Ile-Tudy.

Article 2 : Objet des opérations

Les travaux consistent en :

- la réalisation d'un quai accessible,
- la mise en place d'une signalisation horizontale permettant d'identifier la fonction des espaces.

Ce projet a fait l'objet d'échanges techniques entre la Commune et la Région. Le projet définitif a été validé par l'Antenne de Quimper de la Direction des transports et des mobilités de la Région.
Les travaux sont prévus d'être réalisés au cours du deuxième semestre 2019.

Envoyé en préfecture le 25/09/2019
Reçu en préfecture le 25/09/2019
Affiché le
ID : 035-233500016-20190923-19_0402_08-DE

Article 3 : Modalités de réalisation des opérations d'aménagement

La Commune informera l'Antenne de Quimper de la Direction des transports et des mobilités de la Région du calendrier de réalisation de l'opération.
La Commune fera réaliser des essais avec un car, en phase de chantier, après piquetage et avant pose des bordures, pour vérifier la faisabilité du projet et prévoir les adaptations éventuellement nécessaires.
La Commune fournira tout document demandé par la Région et lui soumettra notamment la validation du projet en étude.
Les demandes de travaux modificatifs en cours de chantier seront soumis à la Région pour ce qui concerne les parties prises en charge financièrement par la Région et feront si nécessaire l'objet d'un avenant.
La Commune proposera à la Région de réaliser, a minima une fois au cours du chantier, une visite de ce dernier.
La Commune informera la Région des modalités de déroulement des opérations préalables à la réception des travaux (OPR) au plus tard 1 mois avant la date de fin contractuelle des marchés de travaux. Avant la date de signature des PV de réception, une réunion « OPR » sera organisée en présence des services de la Région. Après la tenue de cette réunion et en l'absence d'opposition écrite de la Région sous 10 jours, la Commune pourra prononcer la réception des travaux.
Les procès-verbaux de réception seront transmis par la Commune dès production.

Article 4 : Dispositions financières

4.1. Estimation du coût des opérations et montant de la participation régionale

Sur la base des estimations transmises par la Commune, le montant prévisionnel de l'opération d'aménagement d'un arrêt de car « Avenue de Bretagne » à l'Ile-Tudy est de 8 163,20 € HT (valeur *juin 2019*).
Selon les principes de financement proposés par la Région, le projet concerne **une opération d'aménagement d'un arrêt de car simple :**

Taux	*Plafond de dépense subventionnable*	*Estimation de l'opération*	*Montant de la subvention*
70 %	15 000 € (1 x 15 000 €)	8 163,20 €	70 % x 8 163,20 € = 5 714.24 €

La participation financière de la Région s'élève donc à 5 714.24 €

Le montant de la subvention régionale ne pourra en aucun cas être revu à la hausse et sera, le cas échéant, réduit au prorata des dépenses réelles justifiées.

4.2. Modalités et échéancier de versement de la subvention

La subvention due sera versée à l'achèvement des travaux, sur présentation par la commune de l'Ile-Tudy du relevé de dépenses final, sur la base des dépenses constatées, attesté par le comptable public. Ce relevé sera accompagné de photographies de l'arrêt aménagé.

La subvention régionale accordée au Maître d'Ouvrage sera imputée au budget de la Région sur le programme 402.

Envoyé en préfecture le 25/09/2019
Reçu en préfecture le 25/09/2019
Affiché le
ID : 035-233500016-20190923-19_0402_08-DE

4.3. Facturation et recouvrement

Les appels de fonds seront adressés par la Commune de l'Ile-Tudy à :

REGION BRETAGNE

Direction des transports et des mobilités

Antenne de Quimper

Le paiement est effectué par virement bancaire à la Commune, maître d'ouvrage, sur le compte annexé à la convention (RIB).

Article 5 – Délai de validité et annulation de la subvention

Si la commune n'a pas fourni toutes les pièces justificatives de la subvention dans un délai de 48 mois, à compter de la dernière date de signature de la convention, le solde de la subvention sera annulé et la part de l'avance non justifiée éventuellement versée par la Région devra lui être restituée.
Si la convention n'a pas été signée des deux parties avant le 31 mars de l'année suivant la fin de validité de l'autorisation sur laquelle la subvention a été décidée, cette dernière est annulée de plein droit par la Président du Conseil régional.

Article 6 : Modification de la convention

Toute modification des termes de la présente convention, y compris de ses annexes, doit faire l'objet d'un avenant écrit entre les parties, conclu dans les mêmes formes et conditions que la présente convention, excepté pour les ajustements n'entraînant pas de modification de la valeur des paramètres (dépense subventionnable et taux), de calcul de l'aide maximale ni de modification de l'objet de l'aide, qui relèvent d'une décision du président du Conseil régional.

Article 7 – Engagements du maître d'ouvrage

La commune s'engage à utiliser la subvention pour la seule réalisation de l'opération pour laquelle la subvention est octroyée et à mettre en œuvre tous les moyens à sa disposition.
Elle s'engage à ne pas employer tout ou partie de la subvention reçue de la Région au profit d'un autre organisme privé, association, société ou œuvre.
Elle accepte que la subvention ne puisse en aucun cas donner lieu à profit et qu'elle soit limitée au montant nécessaire pour équilibrer les recettes et les dépenses de l'opération.
Elle est seule responsable à l'égard des tiers, y compris pour les dommages de toute nature qui seraient causés à ceux-ci lors de la réalisation de l'opération.

Article 8 - Communication

Dans un souci de bonne information des citoyen·ne·s, la Région Bretagne a défini des règles pour rendre visible le soutien qu'elle apporte à de nombreux projets en faveur du développement et de la valorisation de son territoire. Afin de contribuer à cette visibilité, le bénéficiaire s'engage à respecter les obligations suivantes :

Envoyé en préfecture le 25/09/2019
Reçu en préfecture le 25/09/2019
Affiché le
ID : 035-233500016-20190923-19_0402_08-DE

1- La mention du soutien de la Région

Le bénéficiaire est tenu de faire mention de "avec le soutien de la Région Bretagne" et/ou intégrer le logo de la Région :

- au·x document·s officiel·s, publication·s en lien avec le projet subventionné *(ex : rapport d'étude, bilan, diaporamas de formation, etc..)*;
- aux supports de communication *(ex : site web, brochures, newsletter, etc.)* et dans les rapports avec les médias en lien avec l'opération ;
- aux productions réalisées grâce à la subvention (ex : ouvrages, génériques de films, site web, etc) ;
- au panneau de chantier pour les opérations soumises à autorisation d'urbanisme ou à un panneau temporaire, réalisé aux frais du bénéficiaire, pendant la réalisation du projet pour les opérations recevant de plus de 50 000 € d'aides de la Région.

Le bénéficiaire s'engage à fournir au service instructeur au moins un justificatif de la publicité réalisée au plus tard lors de la demande de dernier versement de l'aide. *Ex : copie d'écran du site web avec le logo, un exemplaire de l'ouvrage subventionné, une photographie du panneau de chantier, etc.*

2- L'invitation officielle au Président de la Région

Lors de temps forts de communication organisés en lien avec l'opération subventionnée, une invitation officielle sera envoyée en amont de la tenue de la manifestation à presidence@bretagne.bzh *ex : inauguration, relations presse, séminaires, opération de lancement, salon, remises de prix, etc.*

Article 9 - Résiliation

La convention peut être résiliée de plein droit par toute partie, notamment en cas de non-respect par l'une des autres parties des engagements pris au titre de la convention, à l'expiration d'un délai de quinze jours suivant l'envoi d'une lettre recommandée avec accusé de réception valant mise en demeure et restée sans réponse. La Région s'engage à rembourser au maître d'ouvrage, sur la base d'un relevé de dépenses final, les dépenses engagées jusqu'à la date de résiliation. Sur cette base, la commune transmet à la Région la facture pour règlement du solde ou au reversement du trop-perçu auprès de la Région au prorata de sa participation.

Article 10 - Modalités de remboursement de la subvention

En cas de résiliation ou de dénonciation de la convention, la Région se réserve le droit de demander, sous forme de titre exécutoire, le remboursement total ou partiel des sommes versées.
Dans le cas où les dépenses réelles seraient inférieures à la dépense subventionnable, la participation régionale sera réduite au prorata lors du paiement du solde de la subvention par application du taux de participation.

Article 11 - durée de la convention

La présente convention prend effet à compter de la date de dernière signature pour une durée de 48 mois (4 ans).

Article 12 - Contentieux

En cas de litige relatif à l'interprétation ou à l'exécution de la présente convention, les parties s'efforceront de rechercher un accord amiable.

Envoyé en préfecture le 25/09/2019
Reçu en préfecture le 25/09/2019
Affiché le
ID : 035-233500016-20190923-19_0402_08-DE

En cas de désaccord persistant, le litige sera porté à l'appréciation d
de RENNES.

Article 13 - Exécution

Le Président du Conseil régional, le Maire de la Commune, le Payeur régional de Bretagne et le Payeur Communal sont chargés, chacun en ce qui le concerne, de l'exécution de la présente convention.

Article 14 - Nombre d'exemplaires

Fait en 2 exemplaires originaux.

A l'ILE-TUDY, le	A RENNES, le
POUR LA COMMUNE	POUR LA REGION
ERIC JOUSSEAUME	LOÏG CHESNAIS-GIRARD

Annexes :

Plan d'aménagement

Plan de financement

RIB

Envoyé en préfecture le 25/09/2019
Reçu en préfecture le 25/09/2019
Affiché le
ID : 035-233500016-20190923-19_0402_08-DE

Aménagement d'un arrêt de car «Rue du Champ Perin» à Dourdain (35)

Convention de financement

Envoyé en préfecture le 25/09/2019
Reçu en préfecture le 25/09/2019
Affiché le
ID : 035-233500016-20190923-19_0402_08-DE

Vu le Code Général des Collectivités Territoriales ;

Vu la délibération de la Commission permanente du Conseil régional en date du 23/09/2019, n°19_0402_08 approuvant les termes de la présente convention et autorisant le Président du Conseil régional à la signer ;

Vu la délibération du Conseil Municipal de la Commune en date du 11/12/2018 approuvant la présente convention et autorisation le Maire à la signer ;

ENTRE

La Région Bretagne, dont le siège se situe 283 avenue du Général Patton, CS 21101, 35711 Rennes Cedex, représentée par Monsieur Loïg Chesnais-Girard, Président du Conseil Régional de Bretagne, ci-après dénommée « La Région » ;

ET

La Ville de Dourdain dont le siège se situe 4, rue Jean Joseph Chevrel - 35450 Dourdain, représentée par Monsieur Gérard Ory, Maire de la Commune de Dourdain, ci-après dénommée « La Commune» ;

IL A ETE CONVENU CE QUI SUIT :

Préambule

La Mairie de Dourdain a saisi le Conseil Régional de Bretagne d'une demande de subvention pour l'aménagement de l'arrêt de car « Dourdain Rue du Champ Perin ».
Cet arrêt est déclaré prioritaire dans le Schéma Directeur d'Accessibilité.
Cet arrêt est desservi par quatre circuits scolaires à destination des établissements Liffré, Vitré et St Aubin du Cormier. Actuellement, ce sont 78 scolaires inscrits sur cet arrêt.
Les travaux consistent en la sécurisation et la mise en accessibilité des espaces : circulation et arrêt des cars, zone d'attente, d'embarquement et débarquement des usagers, circulations piétonnes périphériques à l'arrêt.
Ce projet a été étudié en concertation avec l'Antenne de Rennes de la Direction des transports et des mobilités de la Région, il satisfait aux critères de sécurité et d'accessibilité requis.

Article 1 : Objet de la convention

La convention a pour objet de définir l'opération d'aménagement de l'arrêt précité à réaliser sous maîtrise d'ouvrage de la Commune et de fixer la participation financière de la Région pour cette opération.

Article 2 : Objet des opérations

L'opération d'aménagement portera sur :

- l'aménagement d'un arrêt de cars, mobilier compris, PMR ou non
- la signalisation horizontale et verticale
- les cheminements d'accès à l'arrêt pour les modes doux
- la traversée de la chaussée

Envoyé en préfecture le 25/09/2019
Reçu en préfecture le 25/09/2019
Affiché le
ID : 035-233500016-20190923-19_0402_08-DE

Ce projet a fait l'objet d'échanges techniques entre la Commune et la Région. Le projet définitif devra être validé par l'Antenne de Rennes de la Direction des transports et des mobilités de la Région.
Les travaux sont prévus d'être réalisés juin-juillet 2019.

Article 3 : Modalités de réalisation des opérations d'aménagement

La Commune informera l'Antenne de Rennes de la Direction des transports et des mobilités de la Région du calendrier de réalisation de l'opération.
La Commune fournira tout document demandé par la Région et lui soumettra notamment la validation du projet en étude.
Les demandes de travaux modificatifs en cours de chantier seront soumis à la Région pour ce qui concerne les parties prises en charge financièrement par la Région et feront si nécessaire l'objet d'un avenant.
La Commune proposera à la Région de réaliser, a minima une fois au cours du chantier, une visite de ce dernier.
La Commune fera réaliser des essais avec un car, en phase de chantier, après piquetage et avant pose des bordures, pour vérifier la faisabilité du projet et prévoir les adaptations éventuellement nécessaires.
La Commune informera la Région des modalités de déroulement des opérations préalables à la réception des travaux (OPR) au plus tard 1 mois avant la date de fin contractuelle des marchés de travaux. Avant la date de signature des PV de réception, une réunion « OPR » sera organisée en présence des services de la Région. Après la tenue de cette réunion et en l'absence d'opposition écrite de la Région sous 10 jours, la Commune pourra prononcer la réception des travaux.
Les procès-verbaux de réception seront transmis par la Commune dès production.

Article 4 : Dispositions financières

4.1. Estimation du coût des opérations et montant de la participation régionale

Sur la base des estimations transmises par la Commune, le montant prévisionnel de l'opération d'aménagement de l'arrêt de car rue du Champ Perin est de 15 449 € HT.
En cas d'écart par rapport aux estimations retenues dans la présente convention, il sera fait application de l'article 5.
Selon les principes de financement proposés par la Région, le projet concerne une **opération d'aménagement de sécurisation de point d'arrêt** :

Taux	Plafond de dépense subventionnable	Estimation de l'opération	Montant de la subvention
70%	15 000 €	15 449 €	70% x 15 000 € = 10 500 €

La participation financière de la Région s'élève donc à 10 500 H.T.

Le montant de la subvention régionale ne pourra en aucun cas être revu à la hausse et sera, le cas échéant, réduit au prorata des dépenses réelles justifiées.

Envoyé en préfecture le 25/09/2019
Reçu en préfecture le 25/09/2019
Affiché le
ID : 035-233500016-20190923-19_0402_08-DE

4.2. Modalités et échéancier de versement de la subvention

La subvention due sera versée à l'achèvement des travaux, sur présentation par la commune du relevé de dépenses final sur la base des dépenses constatées attesté par le comptable public, et de photographies de l'aménagement achevé.

La subvention régionale accordée au Maître d'Ouvrage sera imputée au budget de la Région sur le programme 402.

4.3. Facturation et recouvrement

Les appels de fonds seront adressés par la Ville à :

REGION BRETAGNE

Direction des transports et des mobilités

Antenne de Rennes

Le paiement est effectué par virement bancaire à la Commune, maître d'ouvrage, sur le compte annexé à la convention (RIB).

Article 5 – Délai de validité et annulation de la subvention

Si la commune n'a pas fourni toutes les pièces justificatives de la subvention dans un délai de 48 mois, à compter de la dernière date de signature de la convention, le solde de la subvention sera annulé et la part de l'avance non justifiée éventuellement versée par la Région devra lui être restituée.
Si la convention n'a pas été signée des deux parties avant le 31 mars de l'année suivant la fin de validité de l'autorisation sur laquelle la subvention a été décidée, cette dernière est annulée de plein droit par la Président du Conseil régional.

Article 6 : Modification de la convention

Toute modification des termes de la présente convention, y compris de ses annexes, doit faire l'objet d'un avenant écrit entre les parties, conclu dans les mêmes formes et conditions que la présente convention, excepté pour les ajustements n'entraînant pas de modification de la valeur des paramètres (dépense subventionnable et taux), de calcul de l'aide maximale ni de modification de l'objet de l'aide, qui relèvent d'une décision du président du Conseil régional.

Article 7 – Engagements de la commune

La commune s'engage à utiliser la subvention pour la seule réalisation de l'opération pour laquelle la subvention est octroyée, et à mettre en œuvre tous les moyens à sa disposition.
Elle s'engage à ne pas employer tout ou partie de la subvention reçue de la Région au profit d'un autre organisme privé, association, société ou œuvre.
Elle accepte que la subvention ne puisse en aucun cas donner lieu à profit et qu'elle soit limitée au montant nécessaire pour équilibrer les recettes et les dépenses de l'opération.
Elle est seule responsable à l'égard des tiers, y compris pour les dommages de toute nature qui seraient causés à ceux-ci lors de la réalisation de l'opération.

Envoyé en préfecture le 25/09/2019
Reçu en préfecture le 25/09/2019
Affiché le
ID : 035-233500016-20190923-19_0402_08-DE

Article 8 - Communication

Dans un souci de bonne information des citoyen·ne·s, la Région Bretagne a défini des règles pour rendre visible le soutien qu'elle apporte à de nombreux projets en faveur du développement et de la valorisation de son territoire. Afin de contribuer à cette visibilité, le bénéficiaire s'engage à respecter les obligations suivantes :

1- La mention du soutien de la Région

Le bénéficiaire est tenu de faire mention de "avec le soutien de la Région Bretagne" et/ou intégrer le logo de la Région :

- au·x document·s officiel·s, publication·s en lien avec le projet subventionné *(ex : rapport d'étude, bilan, diaporamas de formation, etc..)*;
- aux supports de communication *(ex : site web, brochures, newsletter, etc.)* et dans les rapports avec les médias en lien avec l'opération ;
- aux productions réalisées grâce à la subvention (ex : ouvrages, génériques de films, site web, etc) ;
- au panneau de chantier pour les opérations soumises à autorisation d'urbanisme ou à un panneau temporaire, réalisé aux frais du bénéficiaire, pendant la réalisation du projet pour les opérations recevant de plus de 50 000 € d'aides de la Région.

Le bénéficiaire s'engage à fournir au service instructeur au moins un justificatif de la publicité réalisée au plus tard lors de la demande de dernier versement de l'aide. *Ex : copie d'écran du site web avec le logo, un exemplaire de l'ouvrage subventionné, une photographie du panneau de chantier, etc.*

2- L'invitation officielle au Président de la Région

Lors de temps forts de communication organisés en lien avec l'opération subventionnée, une invitation officielle sera envoyée en amont de la tenue de la manifestation à presidence@bretagne.bzh *ex : inauguration, relations presse, séminaires, opération de lancement, salon, remises de prix, etc.*

Article 9 - Résiliation

La convention peut être résiliée de plein droit par toute partie, notamment en cas de non-respect par l'une des autres parties des engagements pris au titre de la convention, à l'expiration d'un délai de quinze jours suivant l'envoi d'une lettre recommandée avec accusé de réception valant mise en demeure et restée sans réponse. La Région s'engage à rembourser au maître d'ouvrage, sur la base d'un relevé de dépenses final, les dépenses engagées jusqu'à la date de résiliation. Sur cette base, la commune procède à la présentation d'une facture pour règlement du solde ou au reversement du trop-perçu auprès de la Région au prorata de sa participation.

Article 10 - Modalités de remboursement de la subvention

En cas de résiliation ou de dénonciation de la convention, la Région se réserve le droit de demander, sous forme de titre exécutoire, le remboursement total ou partiel des sommes versées.
Dans le cas où les dépenses réelles seraient inférieures à la dépense subventionnable, la participation régionale sera réduite au prorata lors du paiement du solde de la subvention par application du taux de participation.

Envoyé en préfecture le 25/09/2019
Reçu en préfecture le 25/09/2019
Affiché le
ID : 035-233500016-20190923-19_0402_08-DE

Article 11 - durée de la convention

La présente convention prend effet à compter de la date de dernière signature pour une durée de 48 mois (4 ans).

Article 12 - Contentieux

En cas de litige relatif à l'interprétation ou à l'exécution de la présente convention, les parties s'efforceront de rechercher un accord amiable.
En cas de désaccord persistant, le litige sera porté à l'appréciation du Tribunal Administratif de RENNES.

Article 13 - Exécution

Le Président du Conseil régional, le Maire de la Commune, le Payeur régional de Bretagne et le Payeur Communal sont chargés, chacun en ce qui le concerne, de l'exécution de la présente convention.

Article 14 - Nombre d'exemplaires

Fait en 2 exemplaires originaux.

A Dourdain, le	A RENNES, le
POUR LA VILLE	POUR LA REGION
GERARD ORY	LOÏG CHESNAIS-GIRARD

Annexes :

- Plan d'aménagement
- RIB

Envoyé en préfecture le 25/09/2019
Reçu en préfecture le 25/09/2019
Affiché le
ID : 035-233500016-20190923-19_0402_08-DE

Aménagement d'un arrêt de car

« Le Clos du Moulinet »

à Saint-Lunaire

Convention de financement

Envoyé en préfecture le 25/09/2019
Reçu en préfecture le 25/09/2019
Affiché le
ID : 035-233500016-20190923-19_0402_08-DE

Vu le Code Général des Collectivités Territoriales ;

Vu la délibération de la Commission permanente du Conseil régional en date du 23/09/2019 n°19_0402_08 approuvant les termes de la présente convention et autorisant le Président du Conseil régional à la signer ;

Vu la délibération du Conseil Municipal de la Commune en date du 3 juin 2019 approuvant la présente convention et autorisation le Maire à la signer ;

ENTRE

La Région Bretagne, dont le siège se situe 283 avenue du Général Patton, CS 21101, 35711 Rennes Cedex, représentée par Monsieur Loïg Chesnais-Girard, Président du Conseil Régional de Bretagne, ci-après dénommée « La Région » ;

ET

La Ville de St Lunaire, dont le siège se situe Boulevard Flusson - 35800 Saint Lunaire, représentée par Monsieur Michel Penhouët, Maire de la Commune de Saint Lunaire ci-après dénommée « La Commune» ;

IL A ETE CONVENU CE QUI SUIT :

Préambule

La Mairie de Saint Lunaire a saisi le Conseil Régional de Bretagne d'une demande de subvention pour l'aménagement de l'arrêt de car « Le Clos du Moulinet » à Saint Lunaire.
Cet arrêt est situé le long de la RD503 et est desservi par la ligne régulière 16 Saint Briac/Saint Malo. Il est actuellement emprunté par 35 élèves scolarisés à Dinard et à Saint Malo.
Les travaux consistent en la sécurisation des espaces : circulation et arrêt des cars, zone d'attente, d'embarquement et débarquement des usagers, circulations piétonnes périphériques à l'arrêt.
Ce projet a été étudié en concertation avec l'Antenne de Rennes de la Direction des transports et des mobilités de la Région, il satisfait aux critères de sécurité et d'accessibilité requis.

Article 1 : Objet de la convention

La convention a pour objet de définir l'opération d'aménagement de cet arrêt à réaliser sous maîtrise d'ouvrage de la Commune et de fixer la participation financière de la Région pour cette opération.

Article 2 : Objet des opérations

L'opération d'aménagement portera sur (voir plans en annexe) l'aménagement en encoche de l'arrêt avec quai d'attente et de dépose.

Ce projet a fait l'objet d'échanges techniques entre la Commune et la Région. Le projet définitif a été validé par l'Antenne de Rennes de la Direction des transports et des mobilités de la Région.
Les travaux sont prévus d'être réalisés d'ici septembre 2019.

Envoyé en préfecture le 25/09/2019
Reçu en préfecture le 25/09/2019
Affiché le
ID : 035-233500016-20190923-19_0402_08-DE

Article 3 : Modalités de réalisation des opérations d'aménagement

La Commune informera l'Antenne de Rennes de la Direction des transports et des mobilités de la Région du calendrier de réalisation de l'opération.
La Commune fournira tout document demandé par la Région et lui soumettra notamment la validation du projet en étude.
Les demandes de travaux modificatifs en cours de chantier seront soumis à la Région pour ce qui concerne les parties prises en charge financièrement par la Région et feront si nécessaire l'objet d'un avenant.
La Commune proposera à la Région de réaliser, a minima une fois au cours du chantier, une visite de ce dernier.
La Commune fera réaliser des essais avec un car, en phase de chantier, après piquetage et avant pose des bordures, pour vérifier la faisabilité du projet et prévoir les adaptations éventuellement nécessaires.
La Commune informera la Région des modalités de déroulement des opérations préalables à la réception des travaux (OPR) au plus tard 1 mois avant la date de fin contractuelle des marchés de travaux. Avant la date de signature des PV de réception, une réunion « OPR » sera organisée en présence des services de la Région. Après la tenue de cette réunion et en l'absence d'opposition écrite de la Région sous 10 jours, la Commune pourra prononcer la réception des travaux.
Les procès-verbaux de réception seront transmis par la Commune dès production.

Article 4 : Dispositions financières

4.1. Estimation du coût des opérations et montant de la participation régionale

Sur la base des estimations transmises par la Commune, le montant prévisionnel de l'opération d'aménagement de l'arrêt « Le Clos du Moulinet » est de 8 396,60 € HT.
En cas d'écart par rapport aux estimations retenues dans la présente convention, il sera fait application de l'article 5.
Selon les principes de financement proposés par la Région, le projet concerne une opération d'aménagement d'arrêt simple :

Taux	Plafond de dépense subventionnable	Estimation de l'opération	Montant de la subvention
70 %	15 000 €	8 396.60 €	70 % x 8 396.60 € = 5 877.62 €

La participation financière de la Région s'élève donc à 5 877.62 H.T.

Le montant de la subvention régionale ne pourra en aucun cas être revu à la hausse et sera, le cas échéant, réduit au prorata des dépenses réelles justifiées.

4.2. Modalités et échéancier de versement de la subvention

La subvention due sera versée à l'achèvement des travaux, sur présentation par la commune du relevé de dépenses final sur la base des dépenses constatées attesté par le comptable public, et de photographies de l'aménagement achevé.

La subvention régionale accordée au Maître d'Ouvrage sera imputée au budget de la Région sur le programme 402.

Envoyé en préfecture le 25/09/2019
Reçu en préfecture le 25/09/2019
Affiché le
ID : 035-233500016-20190923-19_0402_08-DE

4.3. Facturation et recouvrement

Les appels de fonds seront adressés par la Ville à :

REGION BRETAGNE
Direction des transports et des mobilités
Antenne de Rennes
283 avenue du Général Patton
CS 21101
35711 RENNES cedex 7

Le paiement est effectué par virement bancaire à la Commune, maître d'ouvrage, sur le compte annexé à la convention (RIB).

Article 5 – Délai de validité et annulation de la subvention

Si la commune n'a pas fourni toutes les pièces justificatives de la subvention dans un délai de 48 mois, à compter de la dernière date de signature de la convention, le solde de la subvention sera annulé et la part de l'avance non justifiée éventuellement versée par la Région devra lui être restituée.
Si la convention n'a pas été signée des deux parties avant le 31 mars de l'année suivant la fin de validité de l'autorisation sur laquelle la subvention a été décidée, cette dernière est annulée de plein droit par la Président du Conseil régional.

Article 6 : Modification de la convention

Toute modification des termes de la présente convention, y compris de ses annexes, doit faire l'objet d'un avenant écrit entre les parties, conclu dans les mêmes formes et conditions que la présente convention, excepté pour les ajustements n'entraînant pas de modification de la valeur des paramètres (dépense subventionnable et taux), de calcul de l'aide maximale ni de modification de l'objet de l'aide, qui relèvent d'une décision du président du Conseil régional.

Article 7 – Engagements de la commune

La commune s'engage à utiliser la subvention pour la seule réalisation de l'opération pour laquelle la subvention est octroyée, et à mettre en œuvre tous les moyens à sa disposition.
Elle s'engage à ne pas employer tout ou partie de la subvention reçue de la Région au profit d'un autre organisme privé, association, société ou œuvre.
Elle accepte que la subvention ne puisse en aucun cas donner lieu à profit et qu'elle soit limitée au montant nécessaire pour équilibrer les recettes et les dépenses de l'opération.
Elle est seule responsable à l'égard des tiers, y compris pour les dommages de toute nature qui seraient causés à ceux-ci lors de la réalisation de l'opération.

Article 8 - Communication

Dans un souci de bonne information des citoyen·ne·s, la Région Bretagne a défini des règles pour rendre visible le soutien qu'elle apporte à de nombreux projets en faveur du développement et de la valorisation de son territoire. Afin de contribuer à cette visibilité, le bénéficiaire s'engage à respecter les obligations suivantes :

Envoyé en préfecture le 25/09/2019
Reçu en préfecture le 25/09/2019
Affiché le
ID : 035-233500016-20190923-19_0402_08-DE

1- La mention du soutien de la Région

Le bénéficiaire est tenu de faire mention de "avec le soutien de la Région Bretagne" et/ou intégrer le logo de la Région :

- au·x document·s officiel·s, publication·s en lien avec le projet subventionné *(ex : rapport d'étude, bilan, diaporamas de formation, etc..)*;
- aux supports de communication *(ex : site web, brochures, newsletter, etc.)* et dans les rapports avec les médias en lien avec l'opération ;
- aux productions réalisées grâce à la subvention (ex : ouvrages, génériques de films, site web, etc) ;
- au panneau de chantier pour les opérations soumises à autorisation d'urbanisme ou à un panneau temporaire, réalisé aux frais du bénéficiaire, pendant la réalisation du projet pour les opérations recevant de plus de 50 000 € d'aides de la Région.

Le bénéficiaire s'engage à fournir au service instructeur au moins un justificatif de la publicité réalisée au plus tard lors de la demande de dernier versement de l'aide. *Ex : copie d'écran du site web avec le logo, un exemplaire de l'ouvrage subventionné, une photographie du panneau de chantier, etc.*

2- L'invitation officielle au Président de la Région

Lors de temps forts de communication organisés en lien avec l'opération subventionnée, une invitation officielle sera envoyée en amont de la tenue de la manifestation à presidence@bretagne.bzh *ex : inauguration, relations presse, séminaires, opération de lancement, salon, remises de prix, etc.*

Article 9 - Résiliation

La convention peut être résiliée de plein droit par toute partie, notamment en cas de non-respect par l'une des autres parties des engagements pris au titre de la convention, à l'expiration d'un délai de quinze jours suivant l'envoi d'une lettre recommandée avec accusé de réception valant mise en demeure et restée sans réponse. La Région s'engage à rembourser au maître d'ouvrage, sur la base d'un relevé de dépenses final, les dépenses engagées jusqu'à la date de résiliation. Sur cette base, la commune procède à la présentation d'une facture pour règlement du solde ou au reversement du trop-perçu auprès de la Région au prorata de sa participation.

Article 10 - Modalités de remboursement de la subvention

En cas de résiliation ou de dénonciation de la convention, la Région se réserve le droit de demander, sous forme de titre exécutoire, le remboursement total ou partiel des sommes versées.
Dans le cas où les dépenses réelles seraient inférieures à la dépense subventionnable, la participation régionale sera réduite au prorata lors du paiement du solde de la subvention par application du taux de participation.

Article 11 - durée de la convention

La présente convention prend effet à compter de la date de dernière signature pour une durée de 48 mois (4 ans).

Envoyé en préfecture le 25/09/2019
Reçu en préfecture le 25/09/2019
Affiché le
ID : 035-233500016-20190923-19_0402_08-DE

Article 12 - Contentieux

En cas de litige relatif à l'interprétation ou à l'exécution de la présente convention, les parties s'efforceront de rechercher un accord amiable.
En cas de désaccord persistant, le litige sera porté à l'appréciation du Tribunal Administratif de RENNES.

Article 13 - Exécution

Le Président du Conseil régional, le Maire de la Commune, le Payeur régional de Bretagne et le Payeur Communal sont chargés, chacun en ce qui le concerne, de l'exécution de la présente convention.

Article 14 - Nombre d'exemplaires

Fait en 2 exemplaires originaux.

A SAINT LUNAIRE, le	A RENNES, le
POUR LA VILLE	POUR LA REGION
MICHEL PENHOUET	LOÏG CHESNAIS-GIRARD

Annexes :

Plan d'aménagement

RIB

Envoyé en préfecture le 25/09/2019
Reçu en préfecture le 25/09/2019
Affiché le
ID : 035-233500016-20190923-19_0402_08-DE

Aménagement de l'arrêt de car « Mouazé Bourg »

Convention de financement

Envoyé en préfecture le 25/09/2019
Reçu en préfecture le 25/09/2019
Affiché le
ID : 035-233500016-20190923-19_0402_08-DE

Vu le Code Général des Collectivités Territoriales ;

Vu la délibération de la Commission permanente du Conseil régional en date du 23 septembre 2019 n°19_0402_08 approuvant les termes de la présente convention et autorisant le Président du Conseil régional à la signer ;

Vu la délibération du Conseil Municipal de la Commune en date du 27 juin 2019 approuvant la présente convention et autorisation le Maire à la signer ;

ENTRE

La Région Bretagne, dont le siège se situe 283 avenue du Général Patton, CS 21101, 35711 Rennes Cedex, représentée par Monsieur Loïg Chesnais-Girard, Président du Conseil Régional de Bretagne, ci-après dénommée « La Région » ;

ET

La commune de Mouazé, dont le siège se situe 2 rue du Champ de Foire – 35250 MOUAZE, représentée par M. Thierry Lucas, Maire de la Commune de Mouazé, ci-après dénommée « La Commune» ;

IL A ETE CONVENU CE QUI SUIT :

Préambule

La Commune a saisi le Conseil Régional de Bretagne d'une demande de subvention pour l'aménagement de sécurisation de l'arrêt de car du centre bourg : « Mouazé Bourg ».
Cet arrêt est l'arrêt principal de la commune et est un arrêt prioritaire du Schéma Directeur d'Accessibilité.
Cet arrêt est desservi par la ligne régulière BreizhGo 4b Gahard/Rennes et par deux circuits scolaires à destination de St-Aubin-d'Aubigné et Betton. Actuellement, ce sont plus d'une soixantaine de scolaires inscrits sur cet arrêt.
Les travaux consistent en la sécurisation et la mise en accessibilité des espaces : circulation et arrêt des cars en site propre, zone d'attente, d'embarquement et débarquement des usagers, circulations piétonnes périphériques à l'arrêt, place de stationnement.
Ce projet a été étudié en concertation avec l'Antenne de Rennes de la Direction des transports et des mobilités de la Région, il satisfait aux critères de sécurité et d'accessibilité requis.

Article 1 : Objet de la convention

La convention a pour objet de définir l'opération d'aménagement de l'arrêt de car « Mouazé Bourg », à réaliser sous maîtrise d'ouvrage de la Commune et de fixer la participation financière de la Région pour cette opération.

Article 2 : Objet des opérations

L'opération d'aménagement portera sur (voir plans en annexe):

- l'aménagement d'un arrêt unique, mobilier compris, en site propre
- les cheminements d'accès à l'arrêt pour les modes doux
- la traversée de la chaussée
- les équipements multimodaux (stationnement pour 2 roues, pour 28 VL dont 4 PMR, espace dépose minute…).

Envoyé en préfecture le 25/09/2019
Reçu en préfecture le 25/09/2019
Affiché le
ID : 035-233500016-20190923-19_0402_08-DE

Ce projet a fait l'objet d'échanges techniques entre la Commune et la Région. Le projet définitif a été validé par l'Antenne de Rennes de la Direction des transports et des mobilités de la Région.
Les travaux sont prévus d'être réalisés en novembre 2019.

Article 3 : Modalités de réalisation des opérations d'aménagement

La Commune informera l'Antenne de Rennes de la Direction des transports et des mobilités de la Région du calendrier de réalisation de l'opération.
La Commune fournira tout document demandé par la Région et lui soumettra notamment la validation du projet en étude.
Les demandes de travaux modificatifs en cours de chantier seront soumis à la Région pour ce qui concerne les parties prises en charge financièrement par la Région et feront si nécessaire l'objet d'un avenant.
La Commune proposera à la Région de réaliser, a minima une fois au cours du chantier, une visite de ce dernier.
La Commune fera réaliser des essais avec un car, en phase de chantier, après piquetage et avant pose des bordures, pour vérifier la faisabilité du projet et prévoir les adaptations éventuellement nécessaires.
La Commune informera la Région des modalités de déroulement des opérations préalables à la réception des travaux (OPR) au plus tard 1 mois avant la date de fin contractuelle des marchés de travaux. Avant la date de signature des PV de réception, une réunion « OPR » sera organisée en présence des services de la Région. Après la tenue de cette réunion et en l'absence d'opposition écrite de la Région sous 10 jours, la Commune pourra prononcer la réception des travaux.
Les procès-verbaux de réception seront transmis par la Commune dès production.

Article 4 : Dispositions financières

4.1. Estimation du coût des opérations et montant de la participation régionale

Sur la base des estimations transmises par la Commune, le montant prévisionnel de l'opération d'aménagement de l'arrêt de car « Mouazé Bourg » est de 120 672 € HT.
En cas d'écart par rapport aux estimations retenues dans la présente convention, il sera fait application de l'article 5.
Selon les principes de financement proposés par la Région, le projet concerne une **opération d'aménagement d'un arrêt qualitatif** :

Taux	Plafond de dépense subventionnable	Estimation de l'opération	Montant de la subvention
70%	200 000 €	120 672 €	70% x 120 672 € = 84 470,40 €

La participation financière de la Région s'élève donc à 84 470,40 € H.T.

Le montant de la subvention régionale ne pourra en aucun cas être revu à la hausse et sera, le cas échéant, réduit au prorata des dépenses réelles justifiées.

L'autofinancement de la commune doit être à minima de 30%.

Envoyé en préfecture le 25/09/2019
Reçu en préfecture le 25/09/2019
Affiché le
ID : 035-233500016-20190923-19_0402_08-DE

4.2. Modalités et échéancier de versement de la subvention

La subvention due sera versée à l'achèvement des travaux, sur présentation par la commune du relevé de dépenses final sur la base des dépenses constatées attesté par le comptable public, et de photographies de l'aménagement achevé.

La subvention régionale accordée au Maître d'Ouvrage sera imputée au budget de la Région sur le programme 402.

4.3. Facturation et recouvrement

Les appels de fonds seront adressés par la Commune à :

REGION BRETAGNE
Direction des transports et des mobilités
Antenne de Rennes
283 avenue du général Patton
CS21101
35711 RENNES cedex 7

Le paiement est effectué par virement bancaire à la Commune, maître d'ouvrage, sur le compte annexé à la convention (RIB).

Article 5 – Délai de validité et annulation de la subvention

Si la commune n'a pas fourni toutes les pièces justificatives de la subvention dans un délai de 48 mois, à compter de la dernière date de signature de la convention, le solde de la subvention sera annulé et la part de l'avance non justifiée éventuellement versée par la Région devra lui être restituée.
Si la convention n'a pas été signée des deux parties avant le 31 mars de l'année suivant la fin de validité de l'autorisation sur laquelle la subvention a été décidée, cette dernière est annulée de plein droit par la Président du Conseil régional.

Article 6 : Modification de la convention

Toute modification des termes de la présente convention, y compris de ses annexes, doit faire l'objet d'un avenant écrit entre les parties, conclu dans les mêmes formes et conditions que la présente convention, excepté pour les ajustements n'entraînant pas de modification de la valeur des paramètres (dépense subventionnable et taux), de calcul de l'aide maximale ni de modification de l'objet de l'aide, qui relèvent d'une décision du Président du Conseil régional.

Article 7 – Engagements de la commune

La commune s'engage à utiliser la subvention pour la seule réalisation de l'opération pour laquelle la subvention est octroyée, et à mettre en œuvre tous les moyens à sa disposition.
Elle s'engage à ne pas employer tout ou partie de la subvention reçue de la Région au profit d'un autre organisme privé, association, société ou œuvre.
Elle accepte que la subvention ne puisse en aucun cas donner lieu à profit et qu'elle soit limitée au montant nécessaire pour équilibrer les recettes et les dépenses de l'opération.
Elle est seule responsable à l'égard des tiers, y compris pour les dommages de toute nature qui seraient causés à ceux-ci lors de la réalisation de l'opération.

Envoyé en préfecture le 25/09/2019
Reçu en préfecture le 25/09/2019
Affiché le
ID : 035-233500016-20190923-19_0402_08-DE

Article 8 - Communication

Dans un souci de bonne information des citoyen·ne·s, la Région Bretagne a défini des règles pour rendre visible le soutien qu'elle apporte à de nombreux projets en faveur du développement et de la valorisation de son territoire. Afin de contribuer à cette visibilité, le bénéficiaire s'engage à respecter les obligations suivantes :

1- La mention du soutien de la Région

Le bénéficiaire est tenu de faire mention de "avec le soutien de la Région Bretagne" et/ou intégrer le logo de la Région :

- au·x document·s officiel·s, publication·s en lien avec le projet subventionné *(ex : rapport d'étude, bilan, diaporamas de formation, etc..)*;
- aux supports de communication *(ex : site web, brochures, newsletter, etc.)* et dans les rapports avec les médias en lien avec l'opération ;
- aux productions réalisées grâce à la subvention (ex : ouvrages, génériques de films, site web, etc) ;
- au panneau de chantier pour les opérations soumises à autorisation d'urbanisme ou à un panneau temporaire, réalisé aux frais du bénéficiaire, pendant la réalisation du projet pour les opérations recevant de plus de 50 000 € d'aides de la Région.

Le bénéficiaire s'engage à fournir au service instructeur au moins un justificatif de la publicité réalisée au plus tard lors de la demande de dernier versement de l'aide. *Ex : copie d'écran du site web avec le logo, un exemplaire de l'ouvrage subventionné, une photographie du panneau de chantier, etc.*

2- L'invitation officielle au Président de la Région

Lors de temps forts de communication organisés en lien avec l'opération subventionnée, une invitation officielle sera envoyée en amont de la tenue de la manifestation à presidence@bretagne.bzh *ex : inauguration, relations presse, séminaires, opération de lancement, salon, remises de prix, etc.*

Article 9 - Résiliation

La convention peut être résiliée de plein droit par toute partie, notamment en cas de non-respect par l'une des autres parties des engagements pris au titre de la convention, à l'expiration d'un délai de quinze jours suivant l'envoi d'une lettre recommandée avec accusé de réception valant mise en demeure et restée sans réponse. La Région s'engage à rembourser au maître d'ouvrage, sur la base d'un relevé de dépenses final, les dépenses engagées jusqu'à la date de résiliation. Sur cette base, la commune procède à la présentation d'une facture pour règlement du solde ou au reversement du trop-perçu auprès de la Région au prorata de sa participation.

Article 10 - Modalités de remboursement de la subvention

En cas de résiliation ou de dénonciation de la convention, la Région se réserve le droit de demander, sous forme de titre exécutoire, le remboursement total ou partiel des sommes versées.
Dans le cas où les dépenses réelles seraient inférieures à la dépense subventionnable, la participation régionale sera réduite au prorata lors du paiement du solde de la subvention par application du taux de participation.

Envoyé en préfecture le 25/09/2019
Reçu en préfecture le 25/09/2019
Affiché le
ID : 035-233500016-20190923-19_0402_08-DE

Article 11 - durée de la convention

La présente convention prend effet à compter de la date de dernière signature pour une durée de 48 mois (4 ans).

Article 12 - Contentieux

En cas de litige relatif à l'interprétation ou à l'exécution de la présente convention, les parties s'efforceront de rechercher un accord amiable.
En cas de désaccord persistant, le litige sera porté à l'appréciation du Tribunal Administratif de RENNES.

Article 13 - Exécution

Le Président du Conseil régional, le Maire de la Commune, le Payeur régional de Bretagne et le Payeur Communal sont chargés, chacun en ce qui le concerne, de l'exécution de la présente convention.

Article 14 - Nombre d'exemplaires

Fait en 2 exemplaires originaux.

A MOUAZE, le	A RENNES, le
POUR LA COMMUNE	POUR LA REGION
THIERRY LUCAS	LOÏG CHESNAIS-GIRARD

Annexes :

Plan d'aménagement

RIB

Envoyé en préfecture le 25/09/2019
Reçu en préfecture le 25/09/2019
Affiché le
ID : 035-233500016-20190923-19_0402_08-DE

Région Bretagne

Mairie du Cloître-Pleyben • FINISTERE • 11 rue de la Mairie – 29190 LE CLOITRE-PLEYBEN 02 98 26 60 05

Aménagement de trois arrêts de car « Mairie » et « Rue de Pleyben » à Le Cloître-Pleyben

Convention de financement

Envoyé en préfecture le 25/09/2019
Reçu en préfecture le 25/09/2019
Affiché le
ID : 035-233500016-20190923-19_0402_08-DE

Vu le Code Général des Collectivités Territoriales ;

Vu la délibération de la Commission permanente du Conseil régional en date du 23 septembre 2019 n°19_0402_08 approuvant les termes de la présente convention et autorisant le Président du Conseil régional à la signer ;

Vu la délibération du Conseil Municipal de la Commune en date du 3 décembre 2018 approuvant la présente convention et autorisation le Maire à la signer ;

ENTRE

La Région Bretagne, dont le siège se situe 283 avenue du Général Patton, CS 21101, 35711 Rennes Cedex, représentée par Monsieur Loïg Chesnais-Girard, Président du Conseil Régional de Bretagne, ci-après dénommée « La Région » ;

ET

La Ville de Le Cloître-Pleyben, dont le siège se situe Mairie, 11 rue de la Mairie, 29190 Le Cloître-Pleyben représentée par Madame Dominique BILIRIT, Maire de la Commune de Le Cloître-Pleyben, ci-après dénommée « La Commune» ;

IL A ETE CONVENU CE QUI SUIT :

Préambule

La Mairie de Le Cloître-Pleyben a saisi le Conseil Régional de Bretagne d'une demande de subvention pour l'aménagement des trois arrêts de car, un à l'arrêt « **Mairie** » et deux « **Rue de Pleyben** ».
Dans le cadre du réaménagement des rues de la Mairie et de la rue de Pleyben, le projet propose un aménagement qualitatif des lieux (déplacement et sécurisation des arrêts de car, cheminement doux).
Ces arrêts sont desservis par les lignes scolaires 3543 vers les collèges de Pleyben et 3551 vers les établissements de Châteaulin. Cela concerne une quinzaine de scolaires qui bénéficieront d'une sécurisation des arrêts de car.
Les travaux consistent en la sécurisation et la mise en accessibilité des espaces : circulation et arrêt des cars, zone d'attente, d'embarquement et débarquement des usagers, circulations piétonnes périphériques à l'arrêt.
Ce projet a été étudié en concertation avec l'Antenne de Quimper de la Direction des transports et des mobilités de la Région, il satisfait aux critères de sécurité et d'accessibilité requis.

Article 1 : Objet de la convention

La convention a pour objet de définir l'opération d'aménagement des trois arrêts de car, « Mairie » et « Rue de Pleyben » à réaliser sous maîtrise d'ouvrage de la Commune et de fixer la participation financière de la Région pour cette opération.

Article 2 : Objet des opérations

L'opération d'aménagement portera sur (voir plans en annexe):

- l'aménagement des trois arrêts de cars,
- l'aménagement des cheminements piétons d'accès à l'arrêt.

Ce projet a fait l'objet d'échanges techniques entre la Commune et la Région. Le projet définitif a été validé par l'Antenne de Quimper de la Direction des transports et des mobilités de la Région.
Les travaux sont prévus d'être réalisés courant 2019.

Envoyé en préfecture le 25/09/2019
Reçu en préfecture le 25/09/2019
Affiché le
ID : 035-233500016-20190923-19_0402_08-DE

Article 3 : Modalités de réalisation des opérations d'aménagement

La Commune informera l'Antenne de Quimper de la Direction des transports et des mobilités de la Région du calendrier de réalisation de l'opération.
La Commune fera réaliser des essais avec un car, en phase de chantier, après piquetage et avant pose des bordures, pour vérifier la faisabilité du projet et prévoir les adaptations éventuellement nécessaires.
La Commune fournira tout document demandé par la Région et lui soumettra notamment la validation du projet en étude.
Les demandes de travaux modificatifs en cours de chantier seront soumis à la Région pour ce qui concerne les parties prises en charge financièrement par la Région et feront si nécessaire l'objet d'un avenant.
La Commune proposera à la Région de réaliser, a minima une fois au cours du chantier, une visite de ce dernier.
La Commune informera la Région des modalités de déroulement des opérations préalables à la réception des travaux (OPR) au plus tard 1 mois avant la date de fin contractuelle des marchés de travaux. Avant la date de signature des PV de réception, une réunion « OPR » sera organisée en présence des services de la Région. Après la tenue de cette réunion et en l'absence d'opposition écrite de la Région sous 10 jours, la Commune pourra prononcer la réception des travaux.
Les procès-verbaux de réception seront transmis par la Commune dès production.

Article 4 : Dispositions financières

4.1. Estimation du coût des opérations et montant de la participation régionale

Sur la base des estimations transmises par la Commune, le montant prévisionnel de l'opération d'aménagement des arrêts « Hôpital » est de 20 895 € HT (valeur janvier 2019).
En cas d'écart par rapport aux estimations retenues dans la présente convention, il sera fait application de l'article 5.
Selon les principes de financement proposés par la Région, le projet concerne **une opération d'aménagement de deux arrêts de cars simples** :

Taux	Plafond de dépense subventionnable	Estimation de l'opération	Montant de la subvention
70%	45 000€ (3 x 15 000 €)	20 895 €	70% x 20 895 € = 14 626,50 €

La participation financière de la Région s'élève donc à 14 626,50 € H.T.

Le montant de la subvention régionale ne pourra en aucun cas être revu à la hausse et sera, le cas échéant, réduit au prorata des dépenses réelles justifiées.

4.2. Modalités et échéancier de versement de la subvention

La subvention due sera versée à l'achèvement des travaux, sur présentation par la commune du relevé de dépenses final sur la base des dépenses constatées attesté par le comptable public, et de photographies de l'aménagement achevé.

Un acompte pourra cependant être versé après réalisation partielle des travaux. Le solde interviendra en fin de chantier

La subvention régionale accordée au Maître d'Ouvrage sera imputée au budget de la Région sur le programme 402.

Envoyé en préfecture le 25/09/2019
Reçu en préfecture le 25/09/2019
Affiché le
ID : 035-233500016-20190923-19_0402_08-DE

4.3. Facturation et recouvrement

Les appels de fonds seront adressés par la Ville à :

REGION BRETAGNE
Direction des transports et des mobilités
Antenne de QUIMPER
8 rue de Kerhuel
29000 QUIMPER

Le paiement est effectué par virement bancaire à la Commune, maître d'ouvrage, sur le compte annexé à la convention (RIB).

Article 5 – Délai de validité et annulation de la subvention

Si la commune n'a pas fourni toutes les pièces justificatives de la subvention dans un délai de 48 mois, à compter de la dernière date de signature de la convention, le solde de la subvention sera annulé et la part de l'avance non justifiée éventuellement versée par la Région devra lui être restituée.
Si la convention n'a pas été signée des deux parties avant le 31 mars de l'année suivant la fin de validité de l'autorisation sur laquelle la subvention a été décidée, cette dernière est annulée de plein droit par la Président du Conseil régional.

Article 6 : Modification de la convention

Toute modification des termes de la présente convention, y compris de ses annexes, doit faire l'objet d'un avenant écrit entre les parties, conclu dans les mêmes formes et conditions que la présente convention, excepté pour les ajustements n'entraînant pas de modification de la valeur des paramètres (dépense subventionnable et taux), de calcul de l'aide maximale ni de modification de l'objet de l'aide, qui relèvent d'une décision du président du Conseil régional.

Article 7 – Engagements de la commune

La commune s'engage à utiliser la subvention pour la seule réalisation de l'opération pour laquelle la subvention est octroyée et à mettre en œuvre tous les moyens à sa disposition.
Elle s'engage à ne pas employer tout ou partie de la subvention reçue de la Région au profit d'un autre organisme privé, association, société ou œuvre.
Elle accepte que la subvention ne puisse en aucun cas donner lieu à profit et qu'elle soit limitée au montant nécessaire pour équilibrer les recettes et les dépenses de l'opération.
Elle est seule responsable à l'égard des tiers, y compris pour les dommages de toute nature qui seraient causés à ceux-ci lors de la réalisation de l'opération.

Article 8 - Communication

Dans un souci de bonne information des citoyen·ne·s, la Région Bretagne a défini des règles pour rendre visible le soutien qu'elle apporte à de nombreux projets en faveur du développement et de la valorisation de son territoire. Afin de contribuer à cette visibilité, le bénéficiaire s'engage à respecter les obligations suivantes :

1- La mention du soutien de la Région

Le bénéficiaire est tenu de faire mention de "avec le soutien de la Région Bretagne" et/ou intégrer le logo de la Région :

- au·x document·s officiel·s, publication·s en lien avec le projet subventionné *(ex : rapport d'étude, bilan, diaporamas de formation, etc..)*;
- aux supports de communication *(ex : site web, brochures, newsletter, etc.)* et dans les rapports avec les médias en lien avec l'opération ;

Envoyé en préfecture le 25/09/2019
Reçu en préfecture le 25/09/2019
Affiché le
ID : 035-233500016-20190923-19_0402_08-DE

- aux productions réalisées grâce à la subvention (ex : ouvrages, génériques de films, site web, etc) ;
- au panneau de chantier pour les opérations soumises à autorisation d'urbanisme ou à un panneau temporaire, réalisé aux frais du bénéficiaire, pendant la réalisation du projet pour les opérations recevant de plus de 50 000 € d'aides de la Région.

Le bénéficiaire s'engage à fournir au service instructeur au moins un justificatif de la publicité réalisée au plus tard lors de la demande de dernier versement de l'aide. *Ex : copie d'écran du site web avec le logo, un exemplaire de l'ouvrage subventionné, une photographie du panneau de chantier, etc.*

2- L'invitation officielle au Président de la Région

Lors de temps forts de communication organisés en lien avec l'opération subventionnée, une invitation officielle sera envoyée en amont de la tenue de la manifestation à presidence@bretagne.bzh *ex : inauguration, relations presse, séminaires, opération de lancement, salon, remises de prix, etc.*

Article 9 : Résiliation

La convention peut être résiliée de plein droit par toute partie, notamment en cas de non-respect par l'une des autres parties des engagements pris au titre de la convention, à l'expiration d'un délai de quinze jours suivant l'envoi d'une lettre recommandée avec accusé de réception valant mise en demeure et restée sans réponse. La Région s'engage à rembourser au maître d'ouvrage, sur la base d'un relevé de dépenses final, les dépenses engagées jusqu'à la date de résiliation. Sur cette base, la commune procède à la présentation d'une facture pour règlement du solde ou au reversement du trop-perçu auprès de la Région au prorata de sa participation.

Article 10 – Modalités de remboursement de la subvention

En cas de résiliation ou de dénonciation de la convention, la Région se réserve le droit de demander, sous forme de titre exécutoire, le remboursement total ou partiel des sommes versées.
Dans le cas où les dépenses réelles seraient inférieures à la dépense subventionnable, la participation régionale sera réduite au prorata lors du paiement du solde de la subvention par application du taux de participation.

Article 11 : durée de la convention

La présente convention prend effet à compter de la date de dernière signature pour une durée de 48 mois (4 ans).

Article 12 : Contentieux

En cas de litige relatif à l'interprétation ou à l'exécution de la présente convention, les parties s'efforceront de rechercher un accord amiable.
En cas de désaccord persistant, le litige sera porté à l'appréciation du Tribunal Administratif de RENNES.

Article 13 : Exécution
Le Président du Conseil régional, le Maire de la Commune, le Payeur régional de Bretagne et le Payeur Communal sont chargés, chacun en ce qui le concerne, de l'exécution de la présente convention.

Envoyé en préfecture le 25/09/2019
Reçu en préfecture le 25/09/2019
Affiché le
ID : 035-233500016-20190923-19_0402_08-DE

Article 14 : Nombre d'exemplaires

Fait en 2 exemplaires originaux.

A LE CLOITRE-PLEYBEN, le

POUR LA VILLE

DOMINIQUE BILIRIT

A RENNES, le

POUR LA REGION

LOÏG CHESNAIS-GIRARD

Annexes :

1- Plan d'aménagement
2- Plan de financement
3- RIB

Envoyé en préfecture le 25/09/2019
Reçu en préfecture le 25/09/2019
Affiché le
ID : 035-233500016-20190923-19_0402_08-DE

Aménagement de deux arrêts de car « Hôpital » à Carhaix-Plouguer

Convention de financement

Envoyé en préfecture le 25/09/2019
Reçu en préfecture le 25/09/2019
Affiché le
ID : 035-233500016-20190923-19_0402_08-DE

Vu le Code Général des Collectivités Territoriales ;

Vu la délibération de la Commission permanente du Conseil régional en date du 23 septembre 2019 n°19_0402_08 approuvant les termes de la présente convention et autorisant le Président du Conseil régional à la signer ;

Vu la délibération du Conseil Municipal de la Commune en date du 15 octobre 2018 approuvant la présente convention et autorisation le Maire à la signer ;

ENTRE

La Région Bretagne, dont le siège se situe 283 avenue du Général Patton, CS 21101, 35711 Rennes Cedex, représentée par Monsieur Loïg Chesnais-Girard, Président du Conseil Régional de Bretagne, ci-après dénommée « La Région » ;

ET

La Ville de Carhaix-Plouguer, dont le siège se situe Mairie, Hôtel de Ville, BP 258, 29837 Carhaix-Plouguer Cedex, représentée par Monsieur Christian Troadec, Maire de la Commune de Carhaix-Plouguer, ci-après dénommée « La Commune» ;

IL A ETE CONVENU CE QUI SUIT :

Préambule

La Mairie de Carhaix-Plouguer a saisi le Conseil Régional de Bretagne d'une demande de subvention pour l'aménagement des deux arrêts de car « **Hôpital** », situé rue du Docteur Menguy.
Dans le cadre du programme de redynamisation du cœur de ville, la Ville de Carhaix a souhaité réaménager l'entrée ouest au niveau de la rue du Docteur Menguy. De ce fait, les arrêts « Hôpital » vont être mis aux normes accessibilité.
Ces arrêts sont desservis par les lignes régulières 15 (ex-TIM), 20 (ex-Tibus), 35, 61, 62 (ex-Penn Ar Bed).
Les travaux consistent en la sécurisation et la mise en accessibilité des espaces : circulation et arrêt des cars, zone d'attente, d'embarquement et débarquement des usagers, circulations piétonnes périphériques à l'arrêt.
Ce projet a été étudié en concertation avec l'Antenne de Quimper de la Direction des transports et des mobilités de la Région, il satisfait aux critères de sécurité et d'accessibilité requis.

Article 1 : Objet de la convention

La convention a pour objet de définir l'opération d'aménagement des deux arrêts «Hôpital» à réaliser sous maîtrise d'ouvrage de la Commune et de fixer la participation financière de la Région pour cette opération.

Article 2 : Objet des opérations

L'opération d'aménagement portera sur (voir plans en annexe):

- l'aménagement des deux arrêts de cars,
- l'aménagement des cheminements piétons d'accès à l'arrêt.

Ce projet a fait l'objet d'échanges techniques entre la Commune et la Région. Le projet définitif a été validé par l'Antenne de Quimper de la Direction des transports et des mobilités de la Région.
Les travaux sont prévus d'être réalisés courant 2019.

Envoyé en préfecture le 25/09/2019
Reçu en préfecture le 25/09/2019
Affiché le
ID : 035-233500016-20190923-19_0402_08-DE

Article 3 : Modalités de réalisation des opérations d'aménagement

La Commune informera l'Antenne de Quimper de la Direction des transports et des mobilités de la Région du calendrier de réalisation de l'opération.
La Commune fera réaliser des essais avec un car, en phase de chantier, après piquetage et avant pose des bordures, pour vérifier la faisabilité du projet et prévoir les adaptations éventuellement nécessaires.
La Commune fournira tout document demandé par la Région et lui soumettra notamment la validation du projet en étude.
Les demandes de travaux modificatifs en cours de chantier seront soumis à la Région pour ce qui concerne les parties prises en charge financièrement par la Région et feront si nécessaire l'objet d'un avenant.
La Commune proposera à la Région de réaliser, a minima une fois au cours du chantier, une visite de ce dernier.
La Commune informera la Région des modalités de déroulement des opérations préalables à la réception des travaux (OPR) au plus tard 1 mois avant la date de fin contractuelle des marchés de travaux. Avant la date de signature des PV de réception, une réunion « OPR » sera organisée en présence des services de la Région. Après la tenue de cette réunion et en l'absence d'opposition écrite de la Région sous 10 jours, la Commune pourra prononcer la réception des travaux.
Les procès-verbaux de réception seront transmis par la Commune dès production.

Article 4 : Dispositions financières

4.1. Estimation du coût des opérations et montant de la participation régionale

Sur la base des estimations transmises par la Commune, le montant prévisionnel de l'opération d'aménagement des arrêts « Hôpital » est de € HT (valeur février 2019).
En cas d'écart par rapport aux estimations retenues dans la présente convention, il sera fait application de l'article 5.
Selon les principes de financement proposés par la Région, le projet concerne **une opération d'aménagement de deux arrêts de cars simples** :

Taux	Plafond de dépense subventionnable	Estimation de l'opération	Montant de la subvention
70%	30 000€ (2 x 15 000 €)	29 027 €	70% x 29 027 € = 20 318,90 €

La participation financière de la Région s'élève donc à 20 318,90 € H.T.

Le montant de la subvention régionale ne pourra en aucun cas être revu à la hausse et sera, le cas échéant, réduit au prorata des dépenses réelles justifiées.

4.2. Modalités et échéancier de versement de la subvention

La subvention due sera versée à l'achèvement des travaux, sur présentation par la commune du relevé de dépenses final sur la base des dépenses constatées attesté par le comptable public, et de photographies de l'aménagement achevé.

Un acompte pourra cependant être versé après réalisation partielle des travaux. Le solde interviendra en fin de chantier

La subvention régionale accordée au Maître d'Ouvrage sera imputée au budget de la Région sur le programme 402.

Envoyé en préfecture le 25/09/2019
Reçu en préfecture le 25/09/2019
Affiché le
ID : 035-233500016-20190923-19_0402_08-DE

4.3. Facturation et recouvrement

Les appels de fonds seront adressés par la Ville à :

REGION BRETAGNE
Direction des transports et des mobilités
Antenne de QUIMPER
8 rue de Kerhuel
29000 QUIMPER

Le paiement est effectué par virement bancaire à la Commune, maître d'ouvrage, sur le compte annexé à la convention (RIB).

Article 5 – Délai de validité et annulation de la subvention

Si la commune n'a pas fourni toutes les pièces justificatives de la subvention dans un délai de 48 mois, à compter de la dernière date de signature de la convention, le solde de la subvention sera annulé et la part de l'avance non justifiée éventuellement versée par la Région devra lui être restituée.
Si la convention n'a pas été signée des deux parties avant le 31 mars de l'année suivant la fin de validité de l'autorisation sur laquelle la subvention a été décidée, cette dernière est annulée de plein droit par la Président du Conseil régional.

Article 6 : Modification de la convention

Toute modification des termes de la présente convention, y compris de ses annexes, doit faire l'objet d'un avenant écrit entre les parties, conclu dans les mêmes formes et conditions que la présente convention, excepté pour les ajustements n'entraînant pas de modification de la valeur des paramètres (dépense subventionnable et taux), de calcul de l'aide maximale ni de modification de l'objet de l'aide, qui relèvent d'une décision du président du Conseil régional.

Article 7 – Engagements de la commune

La commune s'engage à utiliser la subvention pour la seule réalisation de l'opération pour laquelle la subvention est octroyée et à mettre en œuvre tous les moyens à sa disposition.
Elle s'engage à ne pas employer tout ou partie de la subvention reçue de la Région au profit d'un autre organisme privé, association, société ou œuvre.
Elle accepte que la subvention ne puisse en aucun cas donner lieu à profit et qu'elle soit limitée au montant nécessaire pour équilibrer les recettes et les dépenses de l'opération.
Elle est seule responsable à l'égard des tiers, y compris pour les dommages de toute nature qui seraient causés à ceux-ci lors de la réalisation de l'opération.

Article 8 - Communication

Dans un souci de bonne information des citoyen·ne·s, la Région Bretagne a défini des règles pour rendre visible le soutien qu'elle apporte à de nombreux projets en faveur du développement et de la valorisation de son territoire. Afin de contribuer à cette visibilité, le bénéficiaire s'engage à respecter les obligations suivantes :

Envoyé en préfecture le 25/09/2019
Reçu en préfecture le 25/09/2019
Affiché le
ID : 035-233500016-20190923-19_0402_08-DE

1- La mention du soutien de la Région

Le bénéficiaire est tenu de faire mention de "avec le soutien de la Région Bretagne" et/ou intégrer le logo de la Région :

- au·x document·s officiel·s, publication·s en lien avec le projet subventionné *(ex : rapport d'étude, bilan, diaporamas de formation, etc..)*;
- aux supports de communication *(ex : site web, brochures, newsletter, etc.)* et dans les rapports avec les médias en lien avec l'opération ;
- aux productions réalisées grâce à la subvention (ex : ouvrages, génériques de films, site web, etc) ;
- au panneau de chantier pour les opérations soumises à autorisation d'urbanisme ou à un panneau temporaire, réalisé aux frais du bénéficiaire, pendant la réalisation du projet pour les opérations recevant de plus de 50 000 € d'aides de la Région.

Le bénéficiaire s'engage à fournir au service instructeur au moins un justificatif de la publicité réalisée au plus tard lors de la demande de dernier versement de l'aide. *Ex : copie d'écran du site web avec le logo, un exemplaire de l'ouvrage subventionné, une photographie du panneau de chantier, etc.*

2- L'invitation officielle au Président de la Région

Lors de temps forts de communication organisés en lien avec l'opération subventionnée, une invitation officielle sera envoyée en amont de la tenue de la manifestation à presidence@bretagne.bzh *ex : inauguration, relations presse, séminaires, opération de lancement, salon, remises de prix, etc.*

Article 9 : Résiliation

La convention peut être résiliée de plein droit par toute partie, notamment en cas de non-respect par l'une des autres parties des engagements pris au titre de la convention, à l'expiration d'un délai de quinze jours suivant l'envoi d'une lettre recommandée avec accusé de réception valant mise en demeure et restée sans réponse. La Région s'engage à rembourser au maître d'ouvrage, sur la base d'un relevé de dépenses final, les dépenses engagées jusqu'à la date de résiliation. Sur cette base, la commune procède à la présentation d'une facture pour règlement du solde ou au reversement du trop-perçu auprès de la Région au prorata de sa participation.

Article 10 – Modalités de remboursement de la subvention

En cas de résiliation ou de dénonciation de la convention, la Région se réserve le droit de demander, sous forme de titre exécutoire, le remboursement total ou partiel des sommes versées.
Dans le cas où les dépenses réelles seraient inférieures à la dépense subventionnable, la participation régionale sera réduite au prorata lors du paiement du solde de la subvention par application du taux de participation.

Article 11 : durée de la convention

La présente convention prend effet à compter de la date de dernière signature pour une durée de 48 mois (4 ans).

Envoyé en préfecture le 25/09/2019
Reçu en préfecture le 25/09/2019
Affiché le
ID : 035-233500016-20190923-19_0402_08-DE

Article 12 : Contentieux

En cas de litige relatif à l'interprétation ou à l'exécution de la présente convention, les parties s'efforceront de rechercher un accord amiable.
En cas de désaccord persistant, le litige sera porté à l'appréciation du Tribunal Administratif de RENNES.

Article 13 : Exécution
Le Président du Conseil régional, le Maire de la Commune, le Payeur régional de Bretagne et le Payeur Communal sont chargés, chacun en ce qui le concerne, de l'exécution de la présente convention

Article 14 : Nombre d'exemplaires

Fait en 2 exemplaires originaux.

A CARHAIX-PLOUGUER, le	A RENNES, le
POUR LA VILLE	POUR LA REGION
CHRISTIAN TROADEC	LOÏG CHESNAIS-GIRARD

Annexes :

1- Plan d'aménagement
2- Plan de financement
3- RIB

Envoyé en préfecture le 25/09/2019
Reçu en préfecture le 25/09/2019
Affiché le
ID : 035-233500016-20190923-19_0402_08-DE

Aménagement de deux arrêts de car « bourg » à Lannéanou

Convention de financement

Envoyé en préfecture le 25/09/2019
Reçu en préfecture le 25/09/2019
Affiché le
ID : 035-233500016-20190923-19_0402_08-DE

Vu le Code Général des Collectivités Territoriales ;

Vu la délibération de la Commission permanente du Conseil régional en date du 23 septembre 2019 n°19_0402_08 approuvant les termes de la présente convention et autorisant le Président du Conseil régional à la signer ;

Vu la délibération du Conseil Municipal de la Commune en date du 8 février 2018 approuvant la présente convention et autorisation le Maire à la signer ;

ENTRE

La Région Bretagne, dont le siège se situe 283 avenue du Général Patton, CS 21101, 35711 Rennes Cedex, représentée par Monsieur Loïg Chesnais-Girard, Président du Conseil Régional de Bretagne, ci-après dénommée « La Région » ;

ET

La Ville de Lannéanou, dont le siège se situe Mairie, 3 rue des Hortensias, 29 640 Lannéanou représentée par Madame Michèle Beuzit, Maire de la Commune de Lannéanou, ci-après dénommée « La Commune» ;

IL A ETE CONVENU CE QUI SUIT :

Préambule

La Mairie de Lannéanou a saisi le Conseil Régional de Bretagne d'une demande de subvention pour l'aménagement des deux arrêts de car « **Bourg** ».
Cet arrêt est l'arrêt principal de la commune et un arrêt prioritaire du Schéma Directeur d'Accessibilité.
Cet arrêt est desservi par la ligne régulière 36 (Morlaix - Carhaix) et sert aussi à la desserte des établissements de Morlaix.
Les travaux consistent en la sécurisation et la mise en accessibilité des espaces : circulation et arrêt des cars, zone d'attente, d'embarquement et débarquement des usagers, circulations piétonnes périphériques à l'arrêt.
Ce projet a été étudié en concertation avec l'Antenne de Quimper de la Direction des transports et des mobilités de la Région, il satisfait aux critères de sécurité et d'accessibilité requis.

Article 1 : Objet de la convention

La convention a pour objet de définir l'opération d'aménagement des deux arrêts «Bourg» à réaliser sous maîtrise d'ouvrage de la Commune et de fixer la participation financière de la Région pour cette opération.

Article 2 : Objet des opérations

L'opération d'aménagement portera sur (voir plans en annexe):

- l'aménagement des deux arrêts de cars,
- l'aménagement des cheminements piétons d'accès à l'arrêt.

Ce projet a fait l'objet d'échanges techniques entre la Commune et la Région. Le projet définitif a été validé par l'Antenne de Quimper de la Direction des transports et des mobilités de la Région.
Les travaux sont prévus d'être réalisés courant 2019.

Envoyé en préfecture le 25/09/2019
Reçu en préfecture le 25/09/2019
Affiché le
ID : 035-233500016-20190923-19_0402_08-DE

Article 3 : Modalités de réalisation des opérations d'aménagement

La Commune informera l'Antenne de Quimper de la Direction des transports et des mobilités de la Région du calendrier de réalisation de l'opération.
La Commune fera réaliser des essais avec un car, en phase de chantier, après piquetage et avant pose des bordures, pour vérifier la faisabilité du projet et prévoir les adaptations éventuellement nécessaires.
La Commune fournira tout document demandé par la Région et lui soumettra notamment la validation du projet en étude.
Les demandes de travaux modificatifs en cours de chantier seront soumis à la Région pour ce qui concerne les parties prises en charge financièrement par la Région et feront si nécessaire l'objet d'un avenant.
La Commune proposera à la Région de réaliser, a minima une fois au cours du chantier, une visite de ce dernier.
La Commune informera la Région des modalités de déroulement des opérations préalables à la réception des travaux (OPR) au plus tard 1 mois avant la date de fin contractuelle des marchés de travaux. Avant la date de signature des PV de réception, une réunion « OPR » sera organisée en présence des services de la Région. Après la tenue de cette réunion et en l'absence d'opposition écrite de la Région sous 10 jours, la Commune pourra prononcer la réception des travaux.
Les procès-verbaux de réception seront transmis par la Commune dès production.

Article 4 : Dispositions financières

4.1. Estimation du coût des opérations et montant de la participation régionale

Sur la base des estimations transmises par la Commune, le montant prévisionnel de l'opération d'aménagement des arrêts « Bourg » est de 16 478 € HT (valeur juin 2019).
En cas d'écart par rapport aux estimations retenues dans la présente convention, il sera fait application de l'article 5.
Selon les principes de financement proposés par la Région, le projet concerne **une opération d'aménagement de deux arrêts de cars simples** :

Taux	Plafond de dépense subventionnable	Estimation de l'opération	Montant de la subvention
70%	30 000€ (2 x 15 000 €)	16 478 €	70% x 16 478 € = 11 534,60 €

La participation financière de la Région s'élève donc à 11 534,60 € H.T.

Le montant de la subvention régionale ne pourra en aucun cas être revu à la hausse et sera, le cas échéant, réduit au prorata des dépenses réelles justifiées.

4.2. Modalités et échéancier de versement de la subvention

La subvention due sera versée à l'achèvement des travaux, sur présentation par la commune du relevé de dépenses final sur la base des dépenses constatées attesté par le comptable public, et de photographies de l'aménagement achevé.

Un acompte pourra cependant être versé après réalisation partielle des travaux. Le solde interviendra en fin de chantier

La subvention régionale accordée au Maître d'Ouvrage sera imputée au budget de la Région sur le programme 402.

Envoyé en préfecture le 25/09/2019
Reçu en préfecture le 25/09/2019
Affiché le
ID : 035-233500016-20190923-19_0402_08-DE

4.3. Facturation et recouvrement

Les appels de fonds seront adressés par la Ville à :

REGION BRETAGNE
Direction des transports et des mobilités
Antenne de QUIMPER
8 rue de Kerhuel
29000 QUIMPER

Le paiement est effectué par virement bancaire à la Commune, maître d'ouvrage, sur le compte annexé à la convention (RIB).

Article 5 – Délai de validité et annulation de la subvention

Si la commune n'a pas fourni toutes les pièces justificatives de la subvention dans un délai de 48 mois, à compter de la dernière date de signature de la convention, le solde de la subvention sera annulé et la part de l'avance non justifiée éventuellement versée par la Région devra lui être restituée.
Si la convention n'a pas été signée des deux parties avant le 31 mars de l'année suivant la fin de validité de l'autorisation sur laquelle la subvention a été décidée, cette dernière est annulée de plein droit par la Président du Conseil régional.

Article 6 : Modification de la convention

Toute modification des termes de la présente convention, y compris de ses annexes, doit faire l'objet d'un avenant écrit entre les parties, conclu dans les mêmes formes et conditions que la présente convention, excepté pour les ajustements n'entraînant pas de modification de la valeur des paramètres (dépense subventionnable et taux), de calcul de l'aide maximale ni de modification de l'objet de l'aide, qui relèvent d'une décision du président du Conseil régional.

Article 7 – Engagements de la commune

La commune s'engage à utiliser la subvention pour la seule réalisation de l'opération pour laquelle la subvention est octroyée et à mettre en œuvre tous les moyens à sa disposition.
Elle s'engage à ne pas employer tout ou partie de la subvention reçue de la Région au profit d'un autre organisme privé, association, société ou œuvre.
Elle accepte que la subvention ne puisse en aucun cas donner lieu à profit et qu'elle soit limitée au montant nécessaire pour équilibrer les recettes et les dépenses de l'opération.
Elle est seule responsable à l'égard des tiers, y compris pour les dommages de toute nature qui seraient causés à ceux-ci lors de la réalisation de l'opération.

Article 8 - Communication

Dans un souci de bonne information des citoyen·ne·s, la Région Bretagne a défini des règles pour rendre visible le soutien qu'elle apporte à de nombreux projets en faveur du développement et de la valorisation de son territoire. Afin de contribuer à cette visibilité, le bénéficiaire s'engage à respecter les obligations suivantes :

Envoyé en préfecture le 25/09/2019
Reçu en préfecture le 25/09/2019
Affiché le
ID : 035-233500016-20190923-19_0402_08-DE

1- La mention du soutien de la Région

Le bénéficiaire est tenu de faire mention de "avec le soutien de la Région Bretagne" et/ou intégrer le logo de la Région :

- au·x document·s officiel·s, publication·s en lien avec le projet subventionné *(ex : rapport d'étude, bilan, diaporamas de formation, etc..)*;
- aux supports de communication *(ex : site web, brochures, newsletter, etc.)* et dans les rapports avec les médias en lien avec l'opération ;
- aux productions réalisées grâce à la subvention (ex : ouvrages, génériques de films, site web, etc) ;
- au panneau de chantier pour les opérations soumises à autorisation d'urbanisme ou à un panneau temporaire, réalisé aux frais du bénéficiaire, pendant la réalisation du projet pour les opérations recevant de plus de 50 000 € d'aides de la Région.

Le bénéficiaire s'engage à fournir au service instructeur au moins un justificatif de la publicité réalisée au plus tard lors de la demande de dernier versement de l'aide. *Ex : copie d'écran du site web avec le logo, un exemplaire de l'ouvrage subventionné, une photographie du panneau de chantier, etc.*

2- L'invitation officielle au Président de la Région

Lors de temps forts de communication organisés en lien avec l'opération subventionnée, une invitation officielle sera envoyée en amont de la tenue de la manifestation à presidence@bretagne.bzh *ex : inauguration, relations presse, séminaires, opération de lancement, salon, remises de prix, etc.*

Article 9 : Résiliation

La convention peut être résiliée de plein droit par toute partie, notamment en cas de non-respect par l'une des autres parties des engagements pris au titre de la convention, à l'expiration d'un délai de quinze jours suivant l'envoi d'une lettre recommandée avec accusé de réception valant mise en demeure et restée sans réponse. La Région s'engage à rembourser au maître d'ouvrage, sur la base d'un relevé de dépenses final, les dépenses engagées jusqu'à la date de résiliation. Sur cette base, la commune procède à la présentation d'une facture pour règlement du solde ou au reversement du trop-perçu auprès de la Région au prorata de sa participation.

Article 10 – Modalités de remboursement de la subvention

En cas de résiliation ou de dénonciation de la convention, la Région se réserve le droit de demander, sous forme de titre exécutoire, le remboursement total ou partiel des sommes versées.
Dans le cas où les dépenses réelles seraient inférieures à la dépense subventionnable, la participation régionale sera réduite au prorata lors du paiement du solde de la subvention par application du taux de participation.

Article 11 : durée de la convention

La présente convention prend effet à compter de la date de dernière signature pour une durée de 48 mois (4 ans).

Article 12 : Contentieux

En cas de litige relatif à l'interprétation ou à l'exécution de la présente convention, les parties s'efforceront de rechercher un accord amiable.

Envoyé en préfecture le 25/09/2019
Reçu en préfecture le 25/09/2019
Affiché le
ID : 035-233500016-20190923-19_0402_08-DE

En cas de désaccord persistant, le litige sera porté à l'appréciation du Tribunal Administratif de RENNES.

Article 13 : Exécution

Le Président du Conseil régional, le Maire de la Commune, le Payeur régional de Bretagne et le Payeur Communal sont chargés, chacun en ce qui le concerne, de l'exécution de la présente convention.

Article 14 : Nombre d'exemplaires

Fait en 2 exemplaires originaux.

A LANNÉANOU, le	A RENNES, le
POUR LA VILLE	POUR LA REGION
MICHELE BEUZIT	LOÏG CHESNAIS-GIRARD

Annexes :

1- Plan d'aménagement
2- Plan de financement
3- RIB

Envoyé en préfecture le 25/09/2019
Reçu en préfecture le 25/09/2019
Affiché le
ID : 035-233500016-20190923-19_0402_08-DE

Aménagement d'un arrêt de car « Giratoire de Saint Roch » à Ploudalmézeau

Convention de financement

Envoyé en préfecture le 25/09/2019
Reçu en préfecture le 25/09/2019
Affiché le
ID : 035-233500016-20190923-19_0402_08-DE

Vu le Code Général des Collectivités Territoriales ;

Vu la délibération de la Commission permanente du Conseil régional en date du 23 septembre 2019 n°19_0402_08 approuvant les termes de la présente convention et autorisant le Président du Conseil régional à la signer ;

Vu la délibération du Conseil Municipal de la Commune en date du 18 mars 2019 approuvant la présente convention et autorisation le Maire à la signer ;

ENTRE

La Région Bretagne, dont le siège se situe 283 avenue du Général Patton, CS 21101, 35711 Rennes Cedex, représentée par Monsieur Loïg Chesnais-Girard, Président du Conseil Régional de Bretagne, ci-après dénommée « La Région » ;

ET

La Ville de Ploudalmézeau, dont le siège se situe Mairie, Place André Colin, 29830 Ploudalmézeau représentée par Madame Marguerite LAMOUR, Maire de la Commune de Ploudalmézeau, ci-après dénommée « La Commune» ;

IL A ETE CONVENU CE QUI SUIT :

Préambule

La Mairie de Ploudalmézeau a saisi le Conseil Régional de Bretagne d'une demande de subvention pour l'aménagement d'un arrêt de car « Giratoire de Saint Roch »
Dans le cadre du réaménagement de la rue Guillaume de Kersimon, l'arrêt de car « Giratoire de Saint Roch » a été rendu accessible.
Cet arrêt est desservi par la ligne régulière 14 ainsi que par les lignes scolaires 1470, 1471 et 1420, cela concerne environ 35 élèves quotidiennement.
Les travaux consistent en la sécurisation et la mise en accessibilité des espaces : circulation et arrêt des cars, zone d'attente, d'embarquement et débarquement des usagers, circulations piétonnes périphériques à l'arrêt.
Ce projet a été étudié en concertation avec l'Antenne de Quimper de la Direction des transports et des mobilités de la Région, il satisfait aux critères de sécurité et d'accessibilité requis.

Article 1 : Objet de la convention

La convention a pour objet de définir l'opération d'aménagement d'un arrêt de car « Giratoire de Saint Roch » à réaliser sous maîtrise d'ouvrage de la Commune et de fixer la participation financière de la Région pour cette opération.

Article 2 : Objet des opérations

L'opération d'aménagement portera sur (voir plans en annexe):

- l'aménagement de l'arrêt de cars,

Ce projet a fait l'objet d'échanges techniques entre la Commune et la Région. Le projet définitif a été validé par l'Antenne de Quimper de la Direction des transports et des mobilités de la Région.
Les travaux sont prévus d'être réalisés courant 2019.

Envoyé en préfecture le 25/09/2019
Reçu en préfecture le 25/09/2019
Affiché le
ID : 035-233500016-20190923-19_0402_08-DE

Article 3 : Modalités de réalisation des opérations d'aménagement

La Commune informera l'Antenne de Quimper de la Direction des transports et des mobilités de la Région du calendrier de réalisation de l'opération.
La Commune fera réaliser des essais avec un car, en phase de chantier, après piquetage et avant pose des bordures, pour vérifier la faisabilité du projet et prévoir les adaptations éventuellement nécessaires.
La Commune fournira tout document demandé par la Région et lui soumettra notamment la validation du projet en étude.
Les demandes de travaux modificatifs en cours de chantier seront soumis à la Région pour ce qui concerne les parties prises en charge financièrement par la Région et feront si nécessaire l'objet d'un avenant.
La Commune proposera à la Région de réaliser, a minima une fois au cours du chantier, une visite de ce dernier.
La Commune informera la Région des modalités de déroulement des opérations préalables à la réception des travaux (OPR) au plus tard 1 mois avant la date de fin contractuelle des marchés de travaux. Avant la date de signature des PV de réception, une réunion « OPR » sera organisée en présence des services de la Région. Après la tenue de cette réunion et en l'absence d'opposition écrite de la Région sous 10 jours, la Commune pourra prononcer la réception des travaux.
Les procès-verbaux de réception seront transmis par la Commune dès production.

Article 4 : Dispositions financières

4.1. Estimation du coût des opérations et montant de la participation régionale

Sur la base des estimations transmises par la Commune, le montant prévisionnel de l'opération d'aménagement de l'arrêt « Giratoire de St Roch » est de 9 131,80 € HT (valeur mai 2019).
En cas d'écart par rapport aux estimations retenues dans la présente convention, il sera fait application de l'article 5.
Selon les principes de financement proposés par la Région, le projet concerne **une opération d'aménagement d'un arrêt de car simple** :

Taux	Plafond de dépense subventionnable	Estimation de l'opération	Montant de la subvention
70%	15 000€ (1 x 15 000 €)	9 131,80 €	70% x 9 131,80 € = 6 392,26 €

La participation financière de la Région s'élève donc à 6 392,26 € H.T.

Le montant de la subvention régionale ne pourra en aucun cas être revu à la hausse et sera, le cas échéant, réduit au prorata des dépenses réelles justifiées.

4.2. Modalités et échéancier de versement de la subvention

La subvention due sera versée à l'achèvement des travaux, sur présentation par la commune du relevé de dépenses final sur la base des dépenses constatées attesté par le comptable public, et de photographies de l'aménagement achevé.

Un acompte pourra cependant être versé après réalisation partielle des travaux. Le solde interviendra en fin de chantier

La subvention régionale accordée au Maître d'Ouvrage sera imputée au budget de la Région sur le programme 402.

Envoyé en préfecture le 25/09/2019
Reçu en préfecture le 25/09/2019
Affiché le
ID : 035-233500016-20190923-19_0402_08-DE

4.3. Facturation et recouvrement

Les appels de fonds seront adressés par la Ville à :

REGION BRETAGNE
Direction des transports et des mobilités
Antenne de QUIMPER
8 rue de Kerhuel
29000 QUIMPER

Le paiement est effectué par virement bancaire à la Commune, maître d'ouvrage, sur le compte annexé à la convention (RIB).

Article 5 – Délai de validité et annulation de la subvention

Si la commune n'a pas fourni toutes les pièces justificatives de la subvention dans un délai de 48 mois, à compter de la dernière date de signature de la convention, le solde de la subvention sera annulé et la part de l'avance non justifiée éventuellement versée par la Région devra lui être restituée.
Si la convention n'a pas été signée des deux parties avant le 31 mars de l'année suivant la fin de validité de l'autorisation sur laquelle la subvention a été décidée, cette dernière est annulée de plein droit par la Président du Conseil régional.

Article 6 : Modification de la convention

Toute modification des termes de la présente convention, y compris de ses annexes, doit faire l'objet d'un avenant écrit entre les parties, conclu dans les mêmes formes et conditions que la présente convention, excepté pour les ajustements n'entraînant pas de modification de la valeur des paramètres (dépense subventionnable et taux), de calcul de l'aide maximale ni de modification de l'objet de l'aide, qui relèvent d'une décision du président du Conseil régional.

Article 7 – Engagements de la commune

La commune s'engage à utiliser la subvention pour la seule réalisation de l'opération pour laquelle la subvention est octroyée et à mettre en œuvre tous les moyens à sa disposition.
Elle s'engage à ne pas employer tout ou partie de la subvention reçue de la Région au profit d'un autre organisme privé, association, société ou œuvre.
Elle accepte que la subvention ne puisse en aucun cas donner lieu à profit et qu'elle soit limitée au montant nécessaire pour équilibrer les recettes et les dépenses de l'opération.
Elle est seule responsable à l'égard des tiers, y compris pour les dommages de toute nature qui seraient causés à ceux-ci lors de la réalisation de l'opération.

Article 8 - Communication

Dans un souci de bonne information des citoyen·ne·s, la Région Bretagne a défini des règles pour rendre visible le soutien qu'elle apporte à de nombreux projets en faveur du développement et de la valorisation de son territoire. Afin de contribuer à cette visibilité, le bénéficiaire s'engage à respecter les obligations suivantes :

Envoyé en préfecture le 25/09/2019
Reçu en préfecture le 25/09/2019
Affiché le
ID : 035-233500016-20190923-19_0402_08-DE

1- La mention du soutien de la Région

Le bénéficiaire est tenu de faire mention de "avec le soutien de la Région Bretagne" et/ou intégrer le logo de la Région :

- au·x document·s officiel·s, publication·s en lien avec le projet subventionné *(ex : rapport d'étude, bilan, diaporamas de formation, etc..)*;
- aux supports de communication *(ex : site web, brochures, newsletter, etc.)* et dans les rapports avec les médias en lien avec l'opération ;
- aux productions réalisées grâce à la subvention (ex : ouvrages, génériques de films, site web, etc) ;
- au panneau de chantier pour les opérations soumises à autorisation d'urbanisme ou à un panneau temporaire, réalisé aux frais du bénéficiaire, pendant la réalisation du projet pour les opérations recevant de plus de 50 000 € d'aides de la Région.

Le bénéficiaire s'engage à fournir au service instructeur au moins un justificatif de la publicité réalisée au plus tard lors de la demande de dernier versement de l'aide. *Ex : copie d'écran du site web avec le logo, un exemplaire de l'ouvrage subventionné, une photographie du panneau de chantier, etc.*

2- L'invitation officielle au Président de la Région

Lors de temps forts de communication organisés en lien avec l'opération subventionnée, une invitation officielle sera envoyée en amont de la tenue de la manifestation à presidence@bretagne.bzh *ex : inauguration, relations presse, séminaires, opération de lancement, salon, remises de prix, etc.*

Article 9 : Résiliation

La convention peut être résiliée de plein droit par toute partie, notamment en cas de non-respect par l'une des autres parties des engagements pris au titre de la convention, à l'expiration d'un délai de quinze jours suivant l'envoi d'une lettre recommandée avec accusé de réception valant mise en demeure et restée sans réponse. La Région s'engage à rembourser au maître d'ouvrage, sur la base d'un relevé de dépenses final, les dépenses engagées jusqu'à la date de résiliation. Sur cette base, la commune procède à la présentation d'une facture pour règlement du solde ou au reversement du trop-perçu auprès de la Région au prorata de sa participation.

Article 10 – Modalités de remboursement de la subvention

En cas de résiliation ou de dénonciation de la convention, la Région se réserve le droit de demander, sous forme de titre exécutoire, le remboursement total ou partiel des sommes versées.
Dans le cas où les dépenses réelles seraient inférieures à la dépense subventionnable, la participation régionale sera réduite au prorata lors du paiement du solde de la subvention par application du taux de participation.

Article 11 : durée de la convention

La présente convention prend effet à compter de la date de dernière signature pour une durée de 48 mois (4 ans).

Article 12 : Contentieux

En cas de litige relatif à l'interprétation ou à l'exécution de la présente convention, les parties s'efforceront de rechercher un accord amiable.

Envoyé en préfecture le 25/09/2019
Reçu en préfecture le 25/09/2019
Affiché le
ID : 035-233500016-20190923-19_0402_08-DE

En cas de désaccord persistant, le litige sera porté à l'appréciation du Tribunal Administratif de RENNES.

Article 13 : Exécution
Le Président du Conseil régional, le Maire de la Commune, le Payeur régional de Bretagne et le Payeur Communal sont chargés, chacun en ce qui le concerne, de l'exécution de la présente convention.

Article 14 : Nombre d'exemplaires

Fait en 2 exemplaires originaux.

A PLOUDALMEZEAU, le	A RENNES, le
POUR LA VILLE	POUR LA REGION
MARGUERITE LAMOUR	LOÏG CHESNAIS-GIRARD

Annexes :

1- Plan d'aménagement
2- Plan de financement
3- RIB

Envoyé en préfecture le 25/09/2019
Reçu en préfecture le 25/09/2019
Affiché le
ID : 035-233500016-20190923-19_0402_08-DE

Avenant n°1

à la convention de financement relative à

Aménagement de deux arrêts de car

« Le Douric »

à

Saint Renan

Envoyé en préfecture le 25/09/2019
Reçu en préfecture le 25/09/2019
Affiché le
ID : 035-233500016-20190923-19_0402_08-DE

Vu le Code Général des Collectivités Territoriales ;

Vu la convention relative à l'aménagement de deux arrêts de car « [illegible] » à Saint Renan, signée le 8 juillet 2019 ;

Vu la délibération de la Commission permanente du Conseil régional en date du 8 juillet 2019 n°19_0402_06 approuvant les termes de la convention et autorisant le Président du Conseil régional à la signer ;

Vu la délibération du Conseil Municipal de la Commune en date du 17 décembre 2018 approuvant la convention et autorisation le Maire à la signer ;

Vu la délibération de la Commission permanente du Conseil régional en date du 23 septembre 2019 n°19_0402_08 approuvant les termes du présent avenant n°1 et autorisant le Président du Conseil régional à la signer ;

ENTRE

La Région Bretagne, dont le siège se situe 283 avenue du Général Patton, CS 21101, 35711 Rennes Cedex, représentée par Monsieur Loïg Chesnais-Girard, Président du Conseil Régional de Bretagne, ci-après dénommée « La Région » ;

ET

La Ville de Saint Renan, dont le siège se situe Mairie, 12 place Léon Cheminant – BP 80076 – 29290 Saint-Renan, représentée par Monsieur Gilles MOUNIER, Maire de la Commune de Saint Renan, ci-après dénommée « La Commune» ;

IL A ETE CONVENU CE QUI SUIT :

Préambule

Le présent avenant a pour objet de modifier les dispositions financières de la convention de financement, le chiffrage des abribus ayant été omis lors de l'estimation initiale.

Article 1 :

L'article n°4.1 intitulé *« estimation du coût des opérations et montant de la participation régionale »* de la convention est modifié ainsi qu'il suit :

« Sur la base des estimations transmises par la Commune, le montant prévisionnel de l'opération d'aménagement des arrêts « Le Douric » est de 30 936,60 € HT (valeur juillet 2019). En cas d'écart par rapport aux estimations retenues dans la présente convention, il sera fait application de l'article 5.

Selon les principes de financement proposés par la Région, le projet concerne **une opération d'aménagement de deux arrêts de cars simples** :

Taux	Plafond de dépense subventionnable	Estimation de l'opération	Montant de la subvention
70%	30 000€ (2 x 15 000 €)	24 254 €	70% x 30 000 € = 21 000 €

La participation financière de la Région s'élève donc à 21 000 € H.T.

Le montant de la subvention régionale ne pourra en aucun cas être revu à la hausse et sera, le cas échéant, réduit au prorata des dépenses réelles justifiées. »

Envoyé en préfecture le 25/09/2019
Reçu en préfecture le 25/09/2019
Affiché le
ID : 035-233500016-20190923-19_0402_08-DE

Article 2 :

L'article n°8 intitulé *« Communication »* de la convention est modifié ainsi qu'il suit :

Dans un souci de bonne information des citoyen·ne·s, la Région Bretagne a défini des règles pour rendre visible le soutien qu'elle apporte à de nombreux projets en faveur du développement et de la valorisation de son territoire. Afin de contribuer à cette visibilité, le bénéficiaire s'engage à respecter les obligations suivantes :

1- La mention du soutien de la Région

Le bénéficiaire est tenu de faire mention de "avec le soutien de la Région Bretagne" et/ou intégrer le logo de la Région :

- au·x document·s officiel·s, publication·s en lien avec le projet subventionné *(ex : rapport d'étude, bilan, diaporamas de formation, etc..)*;
- aux supports de communication *(ex : site web, brochures, newsletter, etc.)* et dans les rapports avec les médias en lien avec l'opération ;
- aux productions réalisées grâce à la subvention (ex : ouvrages, génériques de films, site web, etc) ;
- au panneau de chantier pour les opérations soumises à autorisation d'urbanisme ou à un panneau temporaire, réalisé aux frais du bénéficiaire, pendant la réalisation du projet pour les opérations recevant de plus de 50 000 € d'aides de la Région.

Le bénéficiaire s'engage à fournir au service instructeur au moins un justificatif de la publicité réalisée au plus tard lors de la demande de dernier versement de l'aide. *Ex : copie d'écran du site web avec le logo, un exemplaire de l'ouvrage subventionné, une photographie du panneau de chantier, etc.*

2- L'invitation officielle au Président de la Région

Lors de temps forts de communication organisés en lien avec l'opération subventionnée, une invitation officielle sera envoyée en amont de la tenue de la manifestation à presidence@bretagne.bzh *ex : inauguration, relations presse, séminaires, opération de lancement, salon, remises de prix, etc.*

Article 3 :

Les autres dispositions demeurent inchangées.

Article 4 - Nombre d'exemplaires

Fait en 2 exemplaires originaux.

A SAINT RENAN, le	A RENNES, le
POUR LA VILLE	POUR LA REGION
GILLES MOUNIER	LOÏG CHESNAIS-GIRARD

Envoyé en préfecture le 25/09/2019
Reçu en préfecture le 25/09/2019
Affiché le
ID : 035-233500016-20190923-19_0402_08-DE

Aménagement d'un arrêt de car à Saint-Aubin-du-Cormier

Convention de financement

Envoyé en préfecture le 25/09/2019
Reçu en préfecture le 25/09/2019
Affiché le
ID : 035-233500016-20190923-19_0402_08-DE

Vu le Code Général des Collectivités Territoriales ;

Vu la délibération de la Commission permanente du Conseil régional en date du 23 septembre 2019 n°19_0402_08 approuvant les termes de la présente convention et autorisant le Président du Conseil régional à la signer ;

Vu la décision n°2019/14 du Conseil communautaire de Liffré Cormier Communauté en date du 11 mars 2019 approuvant la présente convention et autorisation le Président de Liffré Cormier Communauté à la signer ;

ENTRE

La Région Bretagne, dont le siège se situe 283 avenue du Général Patton, CS 21101, 35711 Rennes Cedex, représentée par Monsieur Loïg Chesnais-Girard, Président du Conseil Régional de Bretagne, ci-après dénommée « La Région » ;

ET

Liffré Cormier Communauté, dont le siège se situe 28 rue de la Fontaine - 35340 Liffré, représentée par Monsieur Loïg Chesnais-Girard, Président de Liffré Cormier Communauté, ci-après dénommée « Liffré Cormier Communauté » ;

IL A ETE CONVENU CE QUI SUIT :

Préambule

Liffré Cormier Communauté a saisi le Conseil Régional de Bretagne d'une demande de subvention pour l'aménagement d'un arrêt de car supplémentaire à Saint-Aubin-du-Cormier.
Cet arrêt unique serait aménagé en pôle d'échange multimodale. Il serait desservi par la ligne 9a Fougères/Rennes du réseau de car BreizhGo, avec les services express historiques dans un premier temps, puis avec les services express nouvelle génération par la suite.
Les travaux consistent en l'aménagement d'un arrêt complet, avec site propre, parking voitures et 2 roues, accessibilité PMR, cheminement doux, etc.
Ce projet a été étudié en concertation avec l'Antenne de Rennes de la Direction des transports et des mobilités de la Région, il satisfait aux critères de sécurité et d'accessibilité requis.

Article 1 : Objet de la convention

La convention a pour objet de définir l'opération d'aménagement de ce nouvel arrêt de car à Saint-Aubin-du-Cormier, à réaliser sous maîtrise d'ouvrage de Liffré Cormier Communauté et de fixer la participation financière de la Région pour cette opération.

Article 2 : Objet des opérations

L'opération d'aménagement portera sur (voir plans en annexe):
- l'aménagement d'un arrêt de cars unique, mobilier compris, aux normes PMR ;
- les cheminements d'accès à l'arrêt pour les modes doux ;
- les équipements multimodaux (stationnement pour 2 roues, pour VL dont places PMR/UFR, espace dépose minute…).

Ce projet a fait l'objet d'échanges techniques entre Liffré Cormier Communauté et la Région. Le projet définitif a été validé par l'Antenne de Rennes de la Direction des transports et des mobilités de la Région.
Les travaux sont prévus d'être réalisés en fin d'année 2019.

Envoyé en préfecture le 25/09/2019
Reçu en préfecture le 25/09/2019
Affiché le
ID : 035-233500016-20190923-19_0402_08-DE

Article 3 : Modalités de réalisation des opérations d'aménagement

Liffré Cormier Communauté informera l'Antenne de Rennes de la Direction des transports et des mobilités de la Région du calendrier de réalisation de l'opération.
Liffré Cormier Communauté fournira tout document demandé par la Région et lui soumettra notamment la validation du projet en étude.
Les demandes de travaux modificatifs en cours de chantier seront soumis à la Région pour ce qui concerne les parties prises en charge financièrement par la Région et feront si nécessaire l'objet d'un avenant.
Liffré Cormier Communauté proposera à la Région de réaliser, a minima une fois au cours du chantier, une visite de ce dernier.
Liffré Cormier Communauté fera réaliser des essais avec un car, en phase de chantier, après piquetage et avant pose des bordures, pour vérifier la faisabilité du projet et prévoir les adaptations éventuellement nécessaires.
Liffré Cormier Communauté informera la Région des modalités de déroulement des opérations préalables à la réception des travaux (OPR) au plus tard 1 mois avant la date de fin contractuelle des marchés de travaux. Avant la date de signature des PV de réception, une réunion « OPR » sera organisée en présence des services de la Région. Après la tenue de cette réunion et en l'absence d'opposition écrite de la Région sous 10 jours, Liffré Cormier Communauté pourra prononcer la réception des travaux.
Les procès-verbaux de réception seront transmis par Liffré Cormier Communauté dès production.

Article 4 : Dispositions financières

4.1. Estimation du coût des opérations et montant de la participation régionale

Sur la base des estimations transmises par Liffré Cormier Communauté, le montant prévisionnel de l'opération d'aménagement de cet arrêt de car à Saint-Aubin-du-Cormier est de 433 277,55 € HT.
En cas d'écart par rapport aux estimations retenues dans la présente convention, il sera fait application de l'article 5.

Selon les principes de financement proposés par la Région, le projet concerne une **opération d'aménagement d'arrêt multimodal :**

Taux	Plafond de dépense subventionnable	Estimation de l'opération	Montant de la subvention
70 %	200 000 €	433 277,55 €	200 000 x 70% = 140 000 €

La participation financière de la Région s'élève donc à 140 000 € H.T.

Le montant de la subvention régionale ne pourra en aucun cas être revu à la hausse et sera, le cas échéant, réduit au prorata des dépenses réelles justifiées.

L'autofinancement de la commune doit être à minima de 30%.

Envoyé en préfecture le 25/09/2019
Reçu en préfecture le 25/09/2019
Affiché le
ID : 035-233500016-20190923-19_0402_08-DE

4.2. Modalités et échéancier de versement de la subvention

La subvention due sera versée à l'achèvement des travaux, sur présentation par Liffré Cormier Communauté du relevé de dépenses final sur la base des dépenses constatées attesté par le comptable public, et de photographies de l'aménagement achevé.

La subvention régionale accordée au Maître d'Ouvrage sera imputée au budget de la Région sur le programme 402.

4.3. Facturation et recouvrement

Les appels de fonds seront adressés par Liffré Cormier Communauté à :

REGION BRETAGNE
Direction des transports et des mobilités
Antenne de Rennes
283 avenue du général Patton
CS21101
35711 RENNES cedex 7

Le paiement est effectué par virement bancaire à la Commune, maître d'ouvrage, sur le compte annexé à la convention (RIB).

Article 5 – Délai de validité et annulation de la subvention

Si Liffré Cormier Communauté n'a pas fourni toutes les pièces justificatives de la subvention dans un délai de 48 mois, à compter de la dernière date de signature de la convention, le solde de la subvention sera annulé et la part de l'avance non justifiée éventuellement versée par la Région devra lui être restituée.
Si la convention n'a pas été signée des deux parties avant le 31 mars de l'année suivant la fin de validité de l'autorisation sur laquelle la subvention a été décidée, cette dernière est annulée de plein droit par la Président du Conseil régional.

Article 6 : Modification de la convention

Toute modification des termes de la présente convention, y compris de ses annexes, doit faire l'objet d'un avenant écrit entre les parties, conclu dans les mêmes formes et conditions que la présente convention, excepté pour les ajustements n'entraînant pas de modification de la valeur des paramètres (dépense subventionnable et taux), de calcul de l'aide maximale ni de modification de l'objet de l'aide, qui relèvent d'une décision du Président du Conseil régional.

Article 7 – Engagements de la commune

Liffré Cormier Communauté s'engage à utiliser la subvention pour la seule réalisation de l'opération pour laquelle la subvention est octroyée, et à mettre en œuvre tous les moyens à sa disposition.
Elle s'engage à ne pas employer tout ou partie de la subvention reçue de la Région au profit d'un autre organisme privé, association, société ou œuvre.
Elle accepte que la subvention ne puisse en aucun cas donner lieu à profit et qu'elle soit limitée au montant nécessaire pour équilibrer les recettes et les dépenses de l'opération.
Elle est seule responsable à l'égard des tiers, y compris pour les dommages de toute nature qui seraient causés à ceux-ci lors de la réalisation de l'opération.

Envoyé en préfecture le 25/09/2019
Reçu en préfecture le 25/09/2019
Affiché le
ID : 035-233500016-20190923-19_0402_08-DE

Article 8 - Communication

Dans un souci de bonne information des citoyen·ne·s, la Région Bretagne a défini des règles pour rendre visible le soutien qu'elle apporte à de nombreux projets en faveur du développement et de la valorisation de son territoire. Afin de contribuer à cette visibilité, le bénéficiaire s'engage à respecter les obligations suivantes :

1- La mention du soutien de la Région

Le bénéficiaire est tenu de faire mention de "avec le soutien de la Région Bretagne" et/ou intégrer le logo de la Région :

- au·x document·s officiel·s, publication·s en lien avec le projet subventionné *(ex : rapport d'étude, bilan, diaporamas de formation, etc..)*;
- aux supports de communication *(ex : site web, brochures, newsletter, etc.)* et dans les rapports avec les médias en lien avec l'opération ;
- aux productions réalisées grâce à la subvention (ex : ouvrages, génériques de films, site web, etc) ;
- au panneau de chantier pour les opérations soumises à autorisation d'urbanisme ou à un panneau temporaire, réalisé aux frais du bénéficiaire, pendant la réalisation du projet pour les opérations recevant de plus de 50 000 € d'aides de la Région.

Le bénéficiaire s'engage à fournir au service instructeur au moins un justificatif de la publicité réalisée au plus tard lors de la demande de dernier versement de l'aide. *Ex : copie d'écran du site web avec le logo, un exemplaire de l'ouvrage subventionné, une photographie du panneau de chantier, etc.*

2- L'invitation officielle au Président de la Région

Lors de temps forts de communication organisés en lien avec l'opération subventionnée, une invitation officielle sera envoyée en amont de la tenue de la manifestation à presidence@bretagne.bzh *ex : inauguration, relations presse, séminaires, opération de lancement, salon, remises de prix, etc.*

Article 9 - Résiliation

La convention peut être résiliée de plein droit par toute partie, notamment en cas de non-respect par l'une des autres parties des engagements pris au titre de la convention, à l'expiration d'un délai de quinze jours suivant l'envoi d'une lettre recommandée avec accusé de réception valant mise en demeure et restée sans réponse. La Région s'engage à rembourser au maître d'ouvrage, sur la base d'un relevé de dépenses final, les dépenses engagées jusqu'à la date de résiliation. Sur cette base, Liffré Cormier Communauté procède à la présentation d'une facture pour règlement du solde ou au reversement du trop-perçu auprès de la Région au prorata de sa participation.

Article 10 - Modalités de remboursement de la subvention

En cas de résiliation ou de dénonciation de la convention, la Région se réserve le droit de demander, sous forme de titre exécutoire, le remboursement total ou partiel des sommes versées. Dans le cas où les dépenses réelles seraient inférieures à la dépense subventionnable, la participation régionale sera réduite au prorata lors du paiement du solde de la subvention par application du taux de participation.

Article 11 - durée de la convention

La présente convention prend effet à compter de la date de dernière signature pour une durée de 48 mois (4 ans).

Envoyé en préfecture le 25/09/2019
Reçu en préfecture le 25/09/2019
Affiché le
ID : 035-233500016-20190923-19_0402_08-DE

Article 12 - Contentieux

En cas de litige relatif à l'interprétation ou à l'exécution de la présente convention, les parties s'efforceront de rechercher un accord amiable.
En cas de désaccord persistant, le litige sera porté à l'appréciation du Tribunal Administratif de RENNES.

Article 13 - Exécution

Le Président du Conseil régional, le Président de Liffré Cormier Communauté, le Payeur régional de Bretagne et le Payeur Communal sont chargés, chacun en ce qui le concerne, de l'exécution de la présente convention.

Article 14 - Nombre d'exemplaires

Fait en 2 exemplaires originaux.

A ....., le	A RENNES, le
POUR LIFFRE CORMIER COMMUNAUTE,	POUR LA REGION,
LE VICE-PRESIDENT DELEGUE AUX TRANSORTS ET MOBILITES	LE PRESIDENT
DAVID VEILLAUX	LOÏG CHESNAIS-GIRARD

Annexes :

Plan d'aménagement

RIB

Envoyé en préfecture le 25/09/2019
Reçu en préfecture le 25/09/2019
Affiché le
ID : 035-233500016-20190923-19_0402_08-DE

LGV Bretagne - Pays de la Loire (BPL)

Protocole d'accord pour le parachèvement de la LGV BPL, afin d'améliorer son insertion dans l'environnement auprès des riverains

Entre :

- L'État, représenté par la Préfète de la Région Bretagne, Préfète coordonnatrice, Michèle Kirry

- La Région Bretagne, représentée par le Président du conseil régional, Loïg Chesnais Girard

- SNCF Réseau, représentée par son Directeur Territorial, Christophe Huau

- Eiffage Rail Express ERE, représenté par son Président, Marc Legrand

Visas :

Vu la convention de financement et de réalisation de la ligne à grande vitesse Bretagne – Pays de la Loire, signée le 13 juillet 2011

Vu le contrat de partenariat entre Réseau Ferré de France (RFF) et Eiffage Rail Express (ERE), signé le 28 juillet 2011

PREAMBULE

La ligne à grande vitesse Bretagne - Pays de la Loire, longue de 182 km, qui relie l'Est du Mans depuis la commune de Connerré (Sarthe) à l'Est de Rennes dans la commune de Cesson-Sévigné (Ille-et-Vilaine) a été commercialement mise en service le 2 juillet 2017. Elle se raccorde à la LGV Paris-Connerré mise en service en 1989, et permet une amélioration très importante de la desserte de l'ouest de la France, avec une vitesse maximale autorisée de 320 km/h en section courante qui permet un gain de temps depuis Paris de 9 minutes pour Nantes, de 21 minutes pour Laval, 39 minutes pour Rennes et au-delà vers Brest et Quimper. La réalisation de la « virgule de Sablé-sur-Sarthe », qui fait partie du projet, permet un gain de 45 minutes entre Laval et Angers ou Nantes pour les TER qui empruntent la LGV.

Le mode de réalisation de cette ligne nouvelle est un contrat de partenariat, attribué par RFF (devenu SNCF Réseau le 1er janvier 2015) à ERE pour une durée de 25 ans à compter de la date d'entrée en vigueur du contrat le 3 août 2011. Le partenaire privé ERE assure la conception, la construction, le fonctionnement, l'entretien, la maintenance, le renouvellement et le financement de la ligne, dans les conditions posées par le contrat de partenariat et dans le respect de la réglementation applicable.

En période de construction, les contributions relatives à l'investissement de l'infrastructure sont assurées par les collectivités territoriales et SNCF Réseau. En période d'exploitation, pendant la durée du contrat, SNCF Réseau pour la maintenance et l'État pour l'investissement versent des loyers trimestriels en contrepartie de la mise à disposition par ERE de l'infrastructure. Hors de la contribution de SNCF Réseau au projet, les contributions publiques sont assurées à 50 % par l'État et à 50 % par les collectivités territoriales associées au projet, déduction faite de la contribution effective de l'Union européenne.

Depuis l'ouverture de la ligne le 2 juillet 2017, la LGV BPL a transporté plus de 4 millions de voyageurs vers Rennes, soit près d'un million de voyageurs supplémentaires.

Envoyé en préfecture le 25/09/2019
Reçu en préfecture le 25/09/2019
Affiché le
ID : 035-233500016-20190923-19_0402_08-DE

Pour autant, de nombreux riverains de cette nouvelle infrastructure, ainsi que de la LGV Sud Europe Atlantique mise en service le même jour, ont exprimé leurs vives préoccupations, reprises par les maires et les parlementaires des territoires concernés, quant aux nuisances générées par les TGV roulant à grande vitesse, notamment aux pics de bruit et dans quelques cas spécifiques, selon la nature du sol et du bâti, aux vibrations.

En effet, si à basse vitesse le bruit prédominant des trains est le bruit de traction, à moyenne vitesse le bruit de roulement vient s'ajouter ; aux vitesses très élevées, c'est le bruit aérodynamique qui devient un facteur prépondérant.

Attentive aux plaintes récurrentes formulées par les riverains de ces lignes, la Ministre chargée des Transports a sollicité le Conseil général de l'environnement et du développement durable (CGEDD) afin de diligenter une mission de médiation relative aux nuisances générées par les trains à grande vitesse auprès des riverains des lignes à grande vitesse Bretagne-Pays-de-la-Loire (BPL) et Sud-Europe-Atlantique (SEA), mises en service en juillet 2017 et sur lesquelles les vitesses maximales autorisées sont de 320 km/h.

La mission a rencontré les préfets de région et leurs services, chargés de coordonner les deux projets de ligne à grande vitesse. Avec l'aide des préfets de département, elle s'est rendue sur le terrain dans chacun des neuf départements concernés afin d'écouter les associations de riverains et de maires ainsi que les parlementaires. Elle a visité à chaque fois trois à cinq sites significatifs sur les communes traversées.

Le rapport a été rendu public le 02 mai 2019 et formule une série de recommandations concrètes pour traiter la situation de ces riverains exposés aux pics de bruit.

La vaste campagne de mesures acoustiques, réalisée après mise en service, a montré que les Laeq (6h-22h) de 60 dB(A) et Laeq (22h-6h) de 55 dB(A) prévus dans la réglementation et le cahier des charges de l'infrastructure de la LGV BPL étaient respectés, à l'exception d'une seule habitation (qui fait l'objet d'un traitement par ERE, conformément à ses obligations contractuelles). En ce sens, en dépit du respect de la réglementation en vigueur, le rapport identifie l'existence de nuisances avérées, pour cette LGV récemment mise en service, liées aux pics de bruit élevés lors du passage des trains.

Les signataires du présent protocole, au regard des problématiques soulevées à l'issue de la mise en service de la LGV BPL, considèrent nécessaire de parachever la ligne en menant des travaux complémentaires pour améliorer la protection des riverains les plus exposés.

Des travaux seront menés pour traiter ces situations, selon les cas par une adaptation de l'infrastructure (rehaussement de talus, prolongation de mur) ou une isolation des habitations. Exceptionnellement, le rachat amiable de certaines habitations, particulièrement exposées et ne pouvant être protégées contre ces nuisances, pourra être proposé. Ces travaux seront à mener sur les situations de nuisances avérées. Pour cela, la mission s'est attachée à définir des critères objectifs permettant de répondre de façon équitable et proportionnée aux nuisances subies par les riverains. Le rapport propose ainsi une méthodologie pour identifier les cas les plus difficiles et les mesures pour y remédier ainsi qu'un schéma de gouvernance pour leur mise en œuvre.

En conséquence, il est arrêté et convenu ce qui suit :

Envoyé en préfecture le 25/09/2019
Reçu en préfecture le 25/09/2019
Affiché le
ID : 035-233500016-20190923-19_0402_08-DE

Article 1 : objet du protocole

Le présent protocole a pour objet de définir les principes de la mise en place de cofinancements pour le parachèvement de la LGV BPL suite à sa mise en service, afin d'améliorer son insertion dans l'environnement auprès des riverains, par des mesures de réduction des nuisances phoniques, vibratoires et paysagères.

Article 2 : principes d'intervention

Le dispositif a pour objet de traiter de manière équitable tout le long de la ligne nouvelle à grande vitesse les situations des riverains exposés aux nuisances les plus importantes dues à la ligne.

Les critères objectifs d'identification des habitations à traiter sont définis en annexe 1.

La détermination des habitations exposées à un LAmax modélisé supérieur ou égal à 80 dB(A) est à réaliser à partir de la cartographie, réalisée par ERE via le Cerema et le bureau d'études SETEC, des courbes isophones LAmax modélisées selon la méthode « TemaNord 1996:524 » dite méthode nordique, pour le passage du train le plus bruyant, roulant à la vitesse maximale autorisée (cf annexe 2).

Le dispositif vise au contrôle et à l'efficacité des cofinancements publics apportés dans ce cadre. Différentes mesures peuvent être mises en œuvre auprès des riverains concernés, par la réduction des nuisances à la source (écrans ou merlons acoustiques, ...), sur les façades (comme les isolations acoustiques) ou par des traitements paysagers. Dans certains cas exceptionnels, des acquisitions amiables pourront être proposées en dernier recours, dans les conditions précisées dans le rapport de la mission du CGEDD. En tout état de cause, des études devront examiner la faisabilité et l'efficacité des mesures, avec les principes directeurs suivants :

- les travaux doivent conduire à une amélioration perceptible à l'oreille (au minimum 3 dB) ;
- le coût des travaux ne doit pas être disproportionné par rapport au nombre et à la valeur des habitations qui en bénéficieront ;
- lorsque les protections à la source ne sont pas réalisables (impossibilité technique ou solution disproportionnée pour abaisser le bruit), ou lorsque le bâti est isolé, une solution par traitement de façade sera proposée.

Article 3 : périmètre et maîtrise d'ouvrage des études, des travaux et des actions à mener

Le périmètre des études, des travaux et des mesures à mettre en œuvre comprend l'emprise ferroviaire et les habitations à usage de résidence principale, à proximité des sections courantes de la LGV BPL et dont l'acquisition ou le dépôt de permis de construire sont antérieurs aux dates d'ouverture de l'enquête préalable à la déclaration d'utilité publique, soit le 1er juin 2006.

Dans le cas général, ERE, en tant que maître d'ouvrage sur le périmètre de la LGV, assurera la maîtrise d'ouvrage des études, des travaux et des actions à mener pour ce parachèvement ; ERE, gestionnaire d'infrastructure, est en effet le plus à même de mener en particulier les travaux situés dans l'emprise comme hors des emprises (création ou reprise d'écrans, merlons, …). Cette mission sera assurée dans le cadre de l'exécution du contrat de partenariat signé avec SNCF Réseau. Dans certains cas particuliers (par exemple travaux d'isolation du bâti), d'autres principes de réalisation pourront le cas échéant être retenus.

ERE sera rémunéré pour sa maîtrise d'ouvrage par un taux de 4 % appliqué au montant des travaux réalisés.

Dans le respect de l'intérêt général, ERE veillera à optimiser le coût de ses travaux, notamment au travers de la mise en concurrence des entreprises de travaux en charge de la réalisation. Préalablement

Envoyé en préfecture le 25/09/2019
Reçu en préfecture le 25/09/2019
Affiché le
ID : 035-233500016-20190923-19_0402_08-DE

à l'engagement des travaux, il communiquera à l'ensemble des cofinanceurs le devis détaillé et les justificatifs du coût prévu pour ses travaux. A l'issue de chacun des chantiers, ERE leur communiquera également un relevé des dépenses effectivement réalisées.

Article 4 : besoin de financement et principes de cofinancement

En préambule, dès la signature du présent protocole, des mesures complémentaires de bruit et l'étude complémentaire de vibrations présentées en annexe 4 sont financées par ERE.

De même, ERE consent à avancer, dans l'attente de la conclusion d'une convention de financement début 2020, les frais de conduite des études techniques, acoustiques et/ou vibratoires, indispensables pour déterminer la faisabilité et la nature des travaux à réaliser et leur coût, et les actions à mener en conséquence, pour les cas éligibles identifiés à partir de la modélisation cartographique des pics de bruits en LAmax de la ligne. Cette avance est consentie dans la limite de 500 k€. ERE sera remboursée après la conclusion de la convention de financement.

Les besoins de financement sont estimés à hauteur de 11 millions d'euros, par la mission du CGEDD, pour permettre de réduire les nuisances phoniques, vibratoires et visuelles des cas les plus difficiles suite à la mise en service de la LGV BPL.

Une enveloppe forfaitaire correspondante à cette estimation est allouée au financement de ce parachèvement de la ligne. En l'absence de financement de SNCF Réseau[1], le principe d'un cofinancement à 50 % par l'État et à 50 % par les collectivités locales, sera retenu, dans la continuité des principes de cofinancement adoptés dans le cadre de la convention de financement et de réalisation de la LGV Bretagne Pays de la Loire.

Sur cette base, les participations indicatives des cofinanceurs à cette enveloppe pour le parachèvement de la LGV BPL sont les suivantes :

- État : 5,5 M€
- La Région Bretagne s'engage à hauteur de 5,5 M€ au minimum, au nom des collectivités bretonnes. Elle recherchera les participations des collectivités bretonnes qui avaient cofinancé la construction de la LGV.

Les premiers besoins en études sont pris en charge par ERE jusqu'à la conclusion d'une convention de financement.

Pour l'année 2020 et au-delà, une ou plusieurs conventions de financement a minima entre l'État, la Région Bretagne et SNCF Réseau, en tant que gestionnaire de l'enveloppe, permettront de réunir formellement les différentes participations financières.

Article 5 : pilotage et suivi de l'utilisation des cofinancements

Un comité inter-régional de pilotage et de suivi de l'utilisation des cofinancements sera constitué sous la présidence du préfet coordonnateur. Son secrétariat sera assuré par la DREAL Bretagne. Il réunira les collectivités cofinanceuses, SNCF Réseau, ERE ainsi que les services de l'État (Préfet de Région Pays-de-la-Loire, Préfets de département, DREAL Bretagne et Pays-de-la-Loire, ARS Bretagne et Pays-de-la-Loire, SGAR Bretagne et Pays-de-la-Loire). Ce comité régional veillera à la bonne application des principes retenus pour l'éligibilité du financement des actions dans le strict respect des termes du protocole sur l'ensemble de la ligne nouvelle. Il validera le programme régional d'actions et leur hiérarchisation. Il suivra la répartition des enveloppes allouées entre les différents

[1]Le nouvel article L.2111-10-1 du code des transports, introduit par la loi n°2018-515 du 27 juin 2018 pour un nouveau pacte ferroviaire, interdit à SNCF Réseau, à partir du 1er janvier 2020, de contribuer au financement d'investissements de développement du réseau ferré national, tant que le ratio entre sa dette financière nette et sa marge opérationnelle n'a pas atteint un plafond fixé dans les statuts, ce qui n'est pas le cas aujourd'hui. Ainsi, la contribution de SNCF Réseau à ce fonds n'est pas envisageable.

Envoyé en préfecture le 25/09/2019
Reçu en préfecture le 25/09/2019
Affiché le
ID : 035-233500016-20190923-19_0402_08-DE

départements. Il sera également chargé d'effectuer régulièrement un bilan des opérations financées sur l'ensemble de la ligne nouvelle.

Un groupe de travail départemental sera mis en place sous la responsabilité du Préfet de département dans chacun des trois départements concernés (Sarthe, Mayenne et Ille-et-Vilaine). Il rassemblera notamment la Région Bretagne, SNCF Réseau et ERE, les services de l'État (DREAL, DDTM, ARS), l'association des maires des communes traversées, le collectif de riverains du CRI et l'association des expropriés de la LGV. D'autres participants pourront être associés au groupe de travail lorsque cela est pertinent. Ce comité est chargé de suivre les études menées par ERE, d'identifier sur la base de ces études les habitations concernées par des mesures de réduction du bruit, d'examiner les dossiers de mesures de réduction des nuisances envisageables et la priorisation des actions, afin de définir un programme départemental d'actions dans le respect des critères établis à l'article 2.

Le groupe de travail contrôle que les critères énoncés à l'article 2 sont respectés, et tient compte de l'avis argumenté de l'ARS pour les habitations abritant les personnes et publics vulnérables.
Il soumet ses propositions au comité départemental de suivi des engagements de l'État, présidé par le Préfet de département et associant l'ensemble des parties intéressées.
Le groupe de travail proposera au comité inter-régional, sur la base d'un argumentaire détaillé et dans le respect de l'égalité de traitement des dossiers, l'instruction de dossiers pour lesquels des travaux paraissent souhaitables.

SNCF Réseau apportera son assistance aux préfets, et en particulier assurera d'une part la gestion des fonds, dans le cadre du comité inter régional, d'autre part le secrétariat des groupes de travail départementaux ; SNCF Réseau sera rémunéré pour les missions administratives associées (gestion, secrétariat) par un taux de 1 % appliqué au montant des travaux réalisés.
L'action de SNCF Réseau visera également à développer un traitement équitable des riverains le long des 2 lignes SEA et BPL.

Article 6 : modification du protocole d'accord

Les éventuelles révisions de ce protocole d'accord seront réalisées sous la forme d'un avenant au présent protocole, signé par l'ensemble des signataires du présent accord.

Fait à

Le

La Préfète de la Région Bretagne	Le Président du Conseil régional de Bretagne	Le Directeur Territorial de SNCF Réseau	Le Président d'ERE

Envoyé en préfecture le 25/09/2019
Reçu en préfecture le 25/09/2019
Affiché le
ID : 035-233500016-20190923-19_0402_08-DE

ANNEXE 1 : Prise en charge par le fonds, critères, priorités et mesures.

Périmètre d'intervention	- Sur les sections courantes de LGV BPL
Double critère préalable d'éligibilité	Habitations : – à usage de résidence principale ; – et dont l'acquisition ou le dépôt de permis de construire sont antérieurs aux dates d'ouverture des enquêtes préalables à la déclaration d'utilité publique : le 1er juin 2006 pour la LGV BPL
Priorité dans le temps	- Une priorité dans le temps sera donnée en fonction de la fréquence des trains 2017 et à horizon 20 ans.[2]
Mesures générales	- Les habitations identifiées feront l'objet d'une analyse globale portant sur le bruit mais aussi le cas échéant sur l'aménagement paysager et sur les vibrations ; - Des études acoustiques et/ou vibratoires devront systématiquement être menées préalablement à la mise en œuvre des mesures de réduction des nuisances ; - Ces études devront examiner la faisabilité et l'efficacité des mesures de réduction des nuisances (bruit et cas échéant vibration) avec les principes directeurs suivants : • les travaux doivent conduire à une amélioration perceptible à l'oreille (au minimum 3 dB) ; • le coût des travaux ne doit pas être disproportionné par rapport au nombre et à la valeur des habitations qui en bénéficieront ; • lorsque les protections à la source ne sont pas réalisables (impossibilité technique ou solution disproportionnée pour abaisser le bruit), ou lorsque le bâti est isolé, une isolation de façade sera proposée.

[2] Voir annexe 3

Envoyé en préfecture le 25/09/2019
Reçu en préfecture le 25/09/2019
Affiché le
ID : 035-233500016-20190923-19_0402_08-DE

Les critères d'identification des cas les plus difficiles, à traiter prioritairement	**1 - Habitation exposée à un LAmax modélisé supérieur ou égal à 80 dB(A)[3] .**	**2 - Habitation dont la mesure de vibration réalisée par ERE conduit à une vitesse efficace supérieure ou égale à 0,16 mm/s.**	**3 - Personnes et publics vulnérables : situation signalée auprès de l'ARS.**	**4- Maisons pour lesquelles une proposition amiable écrite a été faite et que le propriétaire a refusée .**
Mesures :	Après étude acoustique, traitement pour diminuer les nuisances sonores (merlons écrans ou isolations phoniques).	Après étude vibratoire sur le traitement pour diminuer les vibrations	Avis préalable des ARS sur la nature et la gravité de la situation puis traitement après étude acoustique et/ou vibratoire.	Proposition d'acquisition amiable sur la base de l'estimation des domaines sans LGV.
Cas particuliers	a) Si le LAmax modélisé est supérieur ou égal à 85 dB(A) et que des protections à la source ne sont pas réalisables: proposition d'acquisition amiable sur la base de l'estimation des domaines hors LGV. b) Multi-exposition : si en sus d'un LAmax modélisé supérieur ou égal à 80 dB(A), le LAeq ambiant mesuré est supérieur ou égal à 60 dB(A) du fait d'une autre infrastructure de transport terrestre : traitement de l'habitation visant à réduire les nuisances sonores à l'intérieur de la maison provenant de l'ensemble des sources de bruit.	Etude vibro-acoustique préalable si l'habitation subie à la fois des nuisances phoniques (LAmax supérieur ou égal à 80 dB(A)) et vibratoires. S'il n'y a pas de solution efficace ou acceptable, proposition d'acquisition amiable sur la base de l'estimation des domaines sans LGV.	Une attention particulière pour les crèches, écoles, assistantes maternelles situées à proximité des LGV (perturbation du sommeil des enfants).	

[3] Voir annexe 2

Envoyé en préfecture le 25/09/2019
Reçu en préfecture le 25/09/2019
Affiché le
ID : 035-233500016-20190923-19_0402_08-DE

ANNEXE 2 : cartographie des pics de bruit, LAmax selon la méthode nordique

se référer aux pages 142 à 199 du rapport de la mission de médiation

Envoyé en préfecture le 25/09/2019
Reçu en préfecture le 25/09/2019
Affiché le
ID : 035-233500016-20190923-19_0402_08-DE

ANNEXE 3 : Trafic journalier moyen annuel en 2017 et prévision des études d'Avant Projet Détaillé à horizon 2040 sur la section courante de la LGV BPL

Tronçon	**Fréquence 2017**	**Prévision 2040**						
		6h-22h			**22h-6h**			**Total TGV 2040** *(+ fret)* *(+TER)*
		TGV US	***TGV UM***	***Sous total***	***TGV US***	***TGV UM***	***Sous total***	
Arrivée sur le Mans est	**100,6**	33	80	***113***	1	3	***4***	**117 (+16 %)**
Contournement du Mans	**50,2** *+(0 fret)*	18	44	***62*** *+(11 fret)*	1	1	***2*** *+(11 fret)*	**64 (+27 %)** *(+22 fret)*
Le Mans ouest - bifurcation de Sablé	**81,2**	48	50	***98***	1	1	***2***	**100 (+23 %)**
Bifurcation de Sablé - Laval est	**57,6** *(10 TER)*	39	28	***67*** *+ (13 TER)*	2	1	***3*** ***+(1 Ter)***	**70 (+21,5 %)** *+(14 TER)*
Contournement de Laval	**34,8**	20	22	***42***	1	2	***3***	**45 (+29 %)**
Laval ouest - Rennes ouest	**53,5**	37	26	***63***	2	1	***3***	**66 (+19 %)**

Envoyé en préfecture le 25/09/2019
Reçu en préfecture le 25/09/2019
Affiché le
ID : 035-233500016-20190923-19_0402_08-DE

ANNEXE 4 : Contribution d'ERE à la diminution des nuisances phoniques, vibratoires et visuelles de la LGV BPL

	Contribution d'ERE
1- Financement de la cartographie du LAmax	Financée et réalisée
2- Bruit - Mesures de bruit ambiant (multi-exposition) - Mesures de bruit complémentaires pour s'assurer que le seuil de 60 dB en Laeq jour n'est pas atteint avec prise en charge des travaux de diminution des nuisances phoniques en cas de dépassement par le concessionnaire : • correction de l'effet météo : • vérification là où la modélisation est imparfaite :	Trois mesures Deux mesures Huit mesures
3- Vibrations Études complémentaires sur l'effet vibratoire. Mesures complémentaires de vibration avec prise en charge du traitement par ERE si le seuil de dommage est dépassé et prise en charge par le fonds si le seuil de vitesse efficace de 0,16 mm/s est dépassé	Huit mesures sur la LGV BPL (estimation)
4- Contribution financière immédiate ERE propose d'avancer le financement, dans l'attente de la mise en place du fonds, de la réalisation des études nécessaires à la construction du plan d'actions. Le remboursement des dépenses induites interviendra après la conclusion d'une convention de financement.	dans la limite de 500 k€

Envoyé en préfecture le 25/09/2019
Reçu en préfecture le 25/09/2019
Affiché le
ID : 035-233500016-20190923-19_0402_08-DE

Délibération du Conseil régional de Bretagne
Commission permanente du 23 septembre 2019
Opération(s) nouvelle(s) - Subvention plafonnée
Programme : P.0402 - Moderniser les réseaux ferroviaires, routiers et maritimes
Chapitre : 908

Nom du bénéficiaire	Opération	Objet	Dépense subventionnable (en Euros)	Taux	Montant Proposé (en Euros)
ETAT 35 35705 RENNES CEDEX 7	19004691	Echangeur du Landy à Theix	320 000,00	24,00	76 800,00
SNCF RESEAU 93418 ST DENIS CEDEX	19005383	Travaux de renouvellement des infrastructures ferroviaires entre Retiers et Châteaubriant	19 311 879,00	17,60	3398 890,70
SNCF RESEAU 93418 ST DENIS CEDEX	19005504	Travaux d'élargissement du quai 1 de la gare de Saint-Senoux	40 000,00	100,00	40 000,00
COMMUNAUTE DE COMMUNES DE SAINT-MEEN MONTAUBAN 35360 MONTAUBAN-DE-BRETAGNE	19005123	Travaux d'aménagement d'un parking public pour les usagers de la halte ferroviaire de Quédillac	46 100,00	20,00	9 220,00
CC LIFFRE CORMIER COMMUNAUTE 35340 LIFFRE	19005840	Aménagement d'un arrêt de car	200 000,00	70,00	140 000,00
MOUAZE 35250 MOUAZE	19005841	Aménagement de l'arrêt de car "Mouazé - Bourg"	120 672,00	70,00	84 470,40
CARHAIX PLOUGUER 29837 CARHAIX-PLOUGUER	19005258	Aménagement de deux arrêts de car "Hôpital" à Carhaix-Plouger	29 027,00	70,00	20 318,90
COMMUNE DE LE CLOITRE PLEYBEN 29190 LE CLOITRE-PLEYBEN	19005257	Aménagement de trois arrêts de car "Mairie" et "Rue de Pleyben"	20 895,00	70,00	14 626,50
LANNEANOU 29640 LANNEANOU	19005260	Aménagement de deux arrêts de car "Bourg"	16 478,00	70,00	11 534,60
DOURDAIN 35450 DOURDAIN	19004952	Aménagement d'un arrêt de car "Rue du Champ Perrin"	15 000,00	70,00	10 500,00
TREDANIEL 22510 TREDANIEL	19005100	Aménagement d'un arrêt de car "Trédaniel - L'enseigne (RD6)"	13 685,50	70,00	9 579,85
COMMUNE DE PLOUDALMEZEAU 29830 PLOUDALMEZEAU	19005265	Aménagement d'un arrêt de car « Giratoire de Saint-Roch »	9 132,00	70,00	6 392,40
SAINT LUNAIRE 35800 SAINT-LUNAIRE	19004956	Aménagement d'un arrêt de car « Le Clos du Moulinet »	8 396,60	70,00	5 877,62
ILE TUDY 29980 ILE-TUDY	19004953	Aménagement d'un arrêt de car "Avenue de Bretagne"	0,00	0,00	5 714,24
AURAY QUIBERON TERRE ATLANTIQUE 56400 AURAY	19005182	Etude de faisabilité relative à l'avenir de l'axe Auray-Quieron-Les îles	300 000,00	40,00	120 000,00

Total : 3 953 925,21

Nombre d'opérations : 15

Envoyé en préfecture le 25/09/2019
Reçu en préfecture le 25/09/2019
Affiché le
ID : 035-233500016-20190923-19_0402_08-DE

Délibération du Conseil régional de Bretagne
Commission permanente du 23 septembre 2019
Complément(s) d'affectation - Subvention plafonnée
Programme : P.0402 - Moderniser les réseaux ferroviaires, routiers et maritimes
Chapitre : 908

Nom du bénéficiaire	Opération	Objet	Vote précédent			Nouvelle dépense subvention-nable	Nouveau taux	Montant proposé (en euros)	Total (en euros)
			N° délib	Date de CP	Montant affecté (en euros)				
COMMUNE DE SAINT RENAN 29290 SAINT-RENAN	19004159	Aménagement de l'arrêt de car "Le Douric"	19_0402_06	08/07/19	16 977,80	24 254,00	70,00	4 022,20	21 000,00

Total : 4 022,20

Nombre d'opérations : 1

Délibération n° : 19_0402_08

Envoyé en préfecture le 25/09/2019
Reçu en préfecture le 25/09/2019
Affiché le
ID : 035-233500016-20190923-19_0402_08-DE

Délibération du Conseil régional de Bretagne
Commission permanente du 23 septembre 2019
Diminution(s) ou annulation(s) - Subvention plafonnée
Programme : P.0402 - Moderniser les réseaux ferroviaires, routiers et maritimes
Chapitre : 908

Nom du bénéficiaire	Opération	Objet	Vote précédent			Nouvelle dépense subvention-nable	Nouveau taux	Montant proposé (en euros)	Montant Total (en euros)
			N° délib	Date de CP	Montant affecté (en euros)				
SNCF RESEAU 93418 ST DENIS CEDEX	19003036	Travaux de remplacement de l'éclairage des quais de la gare de Vitré	19_0402_05	03/06/19	292 485,00	292 485,00	100,00	- 292 485,00	0,00

Total -292 485,00

Nombre d'opérations : 1

Délibération n° : 19_0402_08

Envoyé en préfecture le 25/09/2019
Reçu en préfecture le 25/09/2019
Affiché le
ID : 035-233500016-20190923-19_0403_08-DE

COMMISSION PERMANENTE DU CONSEIL REGIONAL

23 septembre 2019

DELIBERATION

Programme 0403 – Moderniser les aéroports à vocation régionale

La Commission permanente du Conseil régional, convoquée par son Président le 13 septembre 2019, s'est réunie le lundi 23 septembre 2019 sous la présidence de celui-ci.

Vu le Code Général des Collectivités Territoriales, et notamment sa quatrième partie, relative à la Région ;

Vu la délibération n° 17_DAJCP_SA_06 du Conseil régional en date du 22 juin 2017 approuvant les délégations accordées à la Commission permanente ;

Vu l'ensemble des décisions budgétaires de l'exercice en cours ;

Vu l'ensemble des délibérations précisant les modalités d'intervention des dispositifs actuels de la Région ;

Au vu du rapport présenté par Monsieur le Président du Conseil régional ;

Et après avoir délibéré ;

DECIDE

- D'APPROUVER les termes de l'avenant 4 à la concession de service de l'aéroport de Brest-Bretagne et D'AUTORISER le Président à le signer ;
- D'APPROUVER les termes de la convention à intervenir pour le financement du resurfaçage et de la mise aux normes de la piste principale entre la SEARD et la Région Bretagne, et D'AUTORISER le Président à la signer ;
- D'APPROUVER le plan de gestion forestier de l'aéroport de Dinard ;
- D'AFFECTER, sur le montant d'autorisation de programme disponible, un crédit de 2 500 000 € pour le financement de l'opération figurant en annexe ;
- DE DESAFFECTER, sur le montant d'autorisation d'engagement disponible, un crédit de 50 000 € pour le financement de l'opération figurant en annexe.

Envoyé en préfecture le 25/09/2019
Reçu en préfecture le 25/09/2019
Affiché le
ID : 035-233500016-20190923-19_0403_08-DE

Délibération du Conseil régional de Bretagne
Commission permanente du 23 septembre 2019
Opération(s) nouvelle(s)
Programme : P.0403 - Moderniser les aéroports à vocation régionale
Chapitre : 908

Nom du bénéficiaire	Opération	Objet	Type	Montant Proposé (en Euros)
SAS SOCIETE D EXPLOITATION DES AEROPORTS DE RENNES ET DINARD SEARD 35136 SAINT-JACQUES DE LA LANDE	19006046	Aéroport de Rennes - Resurfaçage et mise aux normes de la piste - Subvention	Subvention forfaitaire	2 500 000,00

Total : 2 500 000,00

Nombre d'opérations : 1

Envoyé en préfecture le 25/09/2019
Reçu en préfecture le 25/09/2019
Affiché le
ID : 035-233500016-20190923-19_0403_08-DE

Délibération du Conseil régional de Bretagne
Commission permanente du 23 septembre 2019
Diminution(s) ou annulation(s)
Programme : P.0403 - Moderniser les aéroports à vocation régionale
Chapitre : 938

Nom du bénéficiaire	Opération	Objet	Type	Vote précédent			Montant proposé (en euros)	Montant Total (en euros)
				N° délib	Date de CP	Montant affecté (en euros)		
DIVERS BENEFICIAIRES 35000 RENNES	19000646	Accord-cadre -contrôles audits concessions portuaires et aéroportuaires	Achat / Prestation	19_0403_01	08/02/19	170 000,00	- 50 000,00	120 000,00

Total -50 000,00

Nombre d'opérations : 1

Délibération n° : 19_0403_8

Envoyé en préfecture le 25/09/2019
Reçu en préfecture le 25/09/2019
Affiché le
ID : 035-233500016-20190923-19_0403_08-DE

CONTRAT DE CONCESSION DE SERVICE

AEROPORT BREST BRETAGNE

AVENANT N°4

Entre

La **Région Bretagne**, collectivité territoriale, ayant son siège au 283 avenue du Général Patton, CS 21101-35711 Rennes Cedex 7, identifiée au répertoire SIRET sous le numéro 233 500 016 000 40, représentée par Monsieur Loïg CHESNAIS-GIRARD, agissant en sa qualité de Président du Conseil régional de Bretagne en vertu de l'article L. 4231-4 du Code Général des Collectivités Territoriales,

dénommée ci-après « **La REGION** »,

d'une part,

Et

La Société Aéroports de Bretagne Ouest (ABO), société par actions simplifiée, ayant son siège au 1 place du 19ème RI, CS 63825 – 29200 Brest, inscrite au registre du commerce et des sociétés de Brest, sous le n°815 165 030, représentée par Monsieur Frank BELLION, agissant en sa qualité de Président et dûment habilité à cette fin,
dénommée ci-après « **Le CONCESSIONNAIRE** »,

d'autre part,

Vu le Code des transports,
Vu la loi n° 2004-809 du 13 août 2004 relative aux libertés et responsabilités locales,
Vu le contrat de concession de services Aéroports de Brest Bretagne signé le 8 octobre 2016,
Vu la délibération n°19_0403_08 de la commission permanente du conseil régional en date du 23 septembre 2019 approuvant les termes du présent avenant et autorisant le Président du Conseil régional à le signer,
Vu la délibération du Conseil d'Administration de la Société Aéroports de Bretagne Ouest en date du 27 septembre 2019 donnant mandat au Président pour signer le présent avenant,

Le contrat de concession de services Aéroport Brest Bretagne, modifié par les avenants n°1, 2, et 3 **est modifié comme suit** :

Envoyé en préfecture le 25/09/2019
Reçu en préfecture le 25/09/2019
Affiché le
ID : 035-233500016-20190923-19_0403_08-DE

Exposé préalable

Le contrat de concession ne permet pas au concessionnaire d'exercer, pour les ouvrages qui sont mis à sa disposition, l'action en responsabilité contre les tiers causant des dommages à ces ouvrages, notamment l'action en responsabilité à l'encontre des constructeurs après la réception des travaux dans le cadre d'un contentieux décennal. Cette action, qui appartient à l'autorité délégante, peut néanmoins faire l'objet d'une subrogation conventionnelle au profit du concessionnaire.

CECI EXPOSE, IL A ETE ARRETE ET CONVENU CE QUI SUIT :

Article 1-

Le chapitre II - Régime des biens et plan stratégique de développement durable – est complété par un article II.15 rédigé comme suit :

Article II.15 – Subrogation :

La Région subroge le concessionnaire dans tous droits et actions nés ou à naître à l'encontre de tout tiers qui occasionnerait des dommages aux ouvrages objet du présent contrat, et en particulier dans les droits et actions de la Région à l'encontre des constructeurs au titre de la responsabilité leur incombant, notamment leur responsabilité décennale.

Article 2-

Les autres dispositions du présent contrat et des avenants successifs demeurent inchangées en ce qu'ils ne sont pas contraires aux dispositions modifiées ci-dessus.

Article 3- Entrée en vigueur

Le présent avenant entre en vigueur à la date de sa notification à la Société Aéroports de Bretagne Ouest.

En deux exemplaires originaux,

POUR LA **REGION**	POUR LE **CONCESSIONNAIRE**
A Rennes, le.....	A Brest, le **.....**
Le Président du Conseil régional	Le Président de la Société Aéroports de Bretagne Ouest
Loïg CHESNAIS-GIRARD	Frank BELLION

Envoyé en préfecture le 25/09/2019
Reçu en préfecture le 25/09/2019
Affiché le
ID : 035-233500016-20190923-19_0403_08-DE

CONVENTION DE FINANCEMENT

AEROPORT DE RENNES

TRAVAUX DE RESURFACAGE ET DE MISES AUX NORMES

DE LA PISTE PRINCIPALE

Vu la Loi n°2004-809 du 13 août 2004, relative aux libertés et responsabilités locales,

Vu le Code Général des Collectivités Territoriales et notamment son article L.1411-2,

Vu la convention de délégation de service public relative aux aéroports de Rennes - Saint-Jacques et de Dinard-Pleurtuit, signée le 28 décembre 2009 et entrée en vigueur le 1er mars 2010,

Vu la délibération n° 19_0403_08 en date du 23 septembre 2019 approuvant les termes de la présente convention et autorisant le Président à la signer,

ENTRE

La Région Bretagne, collectivité territoriale, ayant son siège au 283 avenue du Général Patton, CS 21101 – 35711 RENNES Cedex 7, identifiée au répertoire SIRET sous le numéro 233 500 016 000 40, représentée par Monsieur Loïg CHESNAIS-GIRARD, agissant en sa qualité de Président du Conseil régional en vertu de l'article L.4231-4 du Code Général des Collectivités Territoriales,

Ci-après dénommée "la Région"

D'une part,

ET

La Société d'exploitation des aéroports de Rennes et Dinard, (SEARD) société par actions simplifiée, ayant son siège à l'aéroport de Rennes Saint-Jacques, identifiée au répertoire SIRET sous le numéro 519 041 354 000 19, inscrite au registre du commerce et des sociétés de Rennes, sous le numéro 519 041 354, représentée par Monsieur Gilles TELLIER, agissant en qualité de Président et dûment habilité à cette fin,

Ci-après dénommée « le Bénéficiaire »

D'autre part,

Envoyé en préfecture le 25/09/2019
Reçu en préfecture le 25/09/2019
Affiché le
ID : 035-233500016-20190923-19_0403_08-DE

Il est exposé ce qui suit :

Préambule

Au terme d'une procédure d'attribution de la concession aéroportuaire des aéroports de Rennes – Saint Jacques et Dinard-Pleurtuit initiée en 2008, le Conseil régional de Bretagne a retenu la société d'Exploitation des Aéroports de Rennes et Dinard (SEARD), pour l'exploitation des deux aéroports depuis le 1er mars 2010 sur la base d'un contrat de concession d'une durée de 14 ans et 10 mois, soit jusqu'au 31 décembre 2024.

Le contrat de concession a pour objet de confier au Délégataire la gestion, l'exploitation, le développement, l'aménagement, l'entretien et la promotion des terrains, ouvrages, bâtiments, installations, matériels, réseaux et services nécessaires au fonctionnement des aéroports de Rennes – Saint-Jacques et de Dinard-Pleurtuit. Le Délégataire assure également la réalisation de travaux de mises aux normes et de grosses réhabilitations, l'organisation et la fourniture des services d'assistance en escale, ainsi que la valorisation des emprises domaniales.

Le Délégataire a notamment pour mission de concevoir, financer et réaliser les investissements fixés dans le cadre du programme pluriannuel d'investissements annexé au contrat. Le Délégataire en sa qualité de maître d'ouvrage, exécute les travaux sous sa responsabilité et à ses frais, dans la limite de 50 % de l'Excédent Brut d'Exploitation prévisionnel de l'année suivante (article 67).

L'Autorité Délégante peut contribuer au financement du programme pluriannuel d'investissements, en application de l'article 71.2 du Contrat. Sa participation s'élève à la différence entre le montant du plan d'investissement de l'année N+1 et 50 % de l'Excédent Brut d'Exploitation prévisionnel N+1 de la concession.

En outre, les investissements supérieurs à 2 M€ font l'objet d'une convention particulière d'application (article 71.2 du contrat).

Le contrat de délégation prévoit notamment le resurfaçage de la piste principale de l'aéroport de Rennes – Saint-Jacques, ainsi que les travaux de mises en conformité au regard de la réglementation aéronautique (article 19). En application de l'article 22, le Délégataire a soumis le dossier technique à la Région dans un délai de 3 mois précédant le lancement de la consultation des entreprises. Le dossier a été validé par la Région à l'issue d'une expertise complémentaire confiée à un bureau d'études spécialisé.

Le financement des travaux de resurfaçage et de mises aux normes AESA de la piste principale est l'objet de la présente convention.

ARTICLE 1 - OBJET DE LA CONVENTION

En application de l'article 71.2 du contrat de concession, la présente convention a pour objet de définir les conditions et modalités selon lesquelles la Région s'engage à subventionner le programme d'investissements de resurfaçage et de mise aux normes de la piste principale de l'aéroport de Rennes - Saint Jacques

Le détail des investissements prévisionnels de l'opération, présenté par le concessionnaire, figure en annexe n°1 à la présente convention.

ARTICLE 2 – MONTANT DE LA PARTICIPATION FINANCIERE DE LA REGION

Le resurfaçage et les travaux de mise en conformité de la piste de l'aéroport de Rennes est un investissement exceptionnel prévu par le contrat initial qui prévoit des modalités particulières de financement arrêtées par convention entre les parties.

Les modalités de financement du plan d'investissement courant 2020 ne sont pas modifiées par la présente convention particulière et se dérouleront en application du contrat initial.

Envoyé en préfecture le 25/09/2019
Reçu en préfecture le 25/09/2019
Affiché le
ID : 035-233500016-20190923-19_0403_08-DE

Le montant maximal et forfaitaire de la subvention est égal au coût prévisionnel des travaux de la piste, estimé à 10 000 000,00 euros HT. Ce montant ne pourra pas être revu à la hausse ; il sera, le cas échéant, réduit au prorata des dépenses réelles justifiées.

ARTICLE 3 – DUREE DE LA CONVENTION

La convention prend effet à compter de la date de sa signature par les parties. Elle prendra fin après le versement du solde par la Région.

ARTICLE 4 – ENGAGEMENTS DU BENEFICIAIRE

4.1- Le bénéficiaire s'engage à utiliser la subvention pour la seule réalisation des opérations d'investissements présentées en annexe n°1 pour laquelle la subvention est octroyée, et à mettre en œuvre tous les moyens à sa disposition.

4.2- Le bénéficiaire s'engage à ne pas employer tout ou partie de la subvention reçue de la Région au profit d'un autre organisme privé, association, société ou œuvre.

4.3- Le bénéficiaire accepte que la subvention ne puisse, en aucun cas, donner lieu à profit et qu'elle soit limitée au montant nécessaire pour équilibrer les recettes et les dépenses des opérations.

4.4- Le bénéficiaire est seul responsable à l'égard des tiers, y compris pour les dommages de toute nature qui seraient causés à ceux-ci lors de la réalisation des opérations. Il réalise les travaux, en qualité de maitre d'ouvrage, sous sa responsabilité.

4.5- Le bénéficiaire communique à la Région qui lui en donne acte :

- Dès leur établissement, les avant-projets d'exécution, d'acquisition ou de modification,
- Dès leur achèvement, les dossiers d'opérations comprenant tous les plans, dessins et mémoires explicatifs nécessaires pour déterminer complètement les ouvrages et outillages publics, ainsi que les documents d'agrément et de contrôle établis par un organisme agréé en matière de sécurité.

ARTICLE 5 – COMMUNICATION

5.1- Le bénéficiaire s'engage à mentionner le soutien financier de la Région sur l'ensemble de ses documents et publications officiels de communication relatifs aux opérations subventionnées.

5.2- Le bénéficiaire s'engage également à faire mention du soutien de la Région dans ses rapports avec les médias.

ARTICLE 6 – MODALITES DE VERSEMENT

6.1- En application de l'article 71.2 du contrat, la Région versera un premier acompte de la subvention, après validation des dossiers techniques relatifs aux travaux visés par la présente convention de financement. Afin de préserver la trésorerie du bénéficiaire, la Région versera des avances sur la base des prix des marchés notifiés et non encore exécutés ou en cours d'exécution selon les modalités suivantes :

- 25% à la notification de la présente convention, soit 2 500 000 €,
- 65 % sur présentation d'un état récapitulatif des dépenses acquittées pour au moins 80 % des avances versées et d'un prévisionnel des dépenses pour les 3 mois suivants.
- Le solde, soit 10 %, sur présentation d'un bilan financier et copie de toutes les factures des dépenses acquittées.

Envoyé en préfecture le 25/09/2019
Reçu en préfecture le 25/09/2019
Affiché le
ID : 035-233500016-20190923-19_0403_08-DE

6.2- Les paiements dus par la Région sont effectués sur le compte bancaire suivant du bénéficiaire :

- RIB : 30004 02483 00010732135 86
- IBAN : FR76 3000 4024 8300 0107 3213 586
- BIC : BNPAFRPPCRN
- Nom et adresse de la banque : BNP PARIBAS, Bretagne Entreprises (02483)
- Nom du titulaire du compte : STE EXPL AEROPORTS RENNES DINARD

ARTICLE 7 - IMPUTATION BUDGETAIRE

Le montant de la subvention versée par l'Autorité concédante sera imputé au budget de la Région, au chapitre 908, programme 403.

ARTICLE 8 - MODALITES DE CONTROLE DE L'AUTORITE CONCEDANTE

6.1 L'Autorité concédante peut procéder à tout contrôle qu'elle juge utile, directement ou par des personnes ou organismes dûment mandatés par elle, pour s'assurer du respect de ses engagements par le Concessionnaire.

6.2 L'Autorité concédante se réserve la possibilité de contrôler l'utilisation qui a été faite de la subvention pendant toute la durée de la convention, ainsi que pendant une période de 4 ans à compter du paiement du solde de l'accompagnement régional.

ARTICLE 9 - MODIFICATION DE LA CONVENTION

Toute modification des termes de la présente convention, y compris de ses annexes, doit faire l'objet d'un avenant écrit entre les parties, conclu dans les mêmes formes et conditions que la présente convention, excepté pour les ajustements n'entraînant pas de modification de la valeur des paramètres de calcul de l'aide maximale (dépense subventionnable et taux), ni de modification de l'objet de l'aide, qui relèvent d'une décision du président du Conseil régional.

ARTICLE 10 - DENONCIATION ET RESILIATION DE LA CONVENTION

10.1 - Le bénéficiaire peut renoncer à tout moment à l'exécution de la présente convention, par lettre recommandée avec accusé de réception adressée à la Région. Dans ce cas, la résiliation de la convention prend effet à l'expiration d'un délai de 30 jours à compter de la réception de la lettre. La Région se réserve, alors, le droit de demander le remboursement partiel ou total de la subvention.

10.2 - En cas de non-respect de ses obligations contractuelles par le bénéficiaire, la Région se réserve le droit de résilier la présente convention. La résiliation prendra effet à l'expiration d'un délai de 30 jours suivant la réception, par le bénéficiaire, d'une lettre recommandée avec accusé de réception valant mise en demeure restée sans effet. La Région pourra alors exiger le remboursement partiel ou total de la subvention.

10.3- La Région peut, de même, mettre fin à la convention, sans préavis, dès lors que le bénéficiaire a fait des déclarations fausses ou incomplètes pour obtenir la subvention prévue dans la convention. Ce dernier est alors tenu de rembourser la totalité de la subvention.

Envoyé en préfecture le 25/09/2019
Reçu en préfecture le 25/09/2019
Affiché le
ID : 035-233500016-20190923-19_0403_08-DE

ARTICLE 11 - MODALITES DE REMBOURSEMENT DE LA SUBVENTION

11.1- En cas de résiliation ou de dénonciation de la convention, la Région se réserve le droit de demander, sous forme de titre exécutoire, le remboursement total ou partiel des sommes versées.

11.2- Dans le cas où les dépenses réelles seraient inférieures à la dépense subventionnable, la participation régionale sera réduite au prorata lors du paiement du solde de la subvention, par application du taux de participation régional au montant d'exécution constaté. Le trop-perçu éventuel fait l'objet d'un reversement à la Région.

ARTICLE 12 - LITIGES

11.1- En cas de litige relatif à l'interprétation ou à l'exécution de la présente convention, les parties s'efforceront de rechercher un accord amiable.

11.2- En cas de désaccord persistant, le litige sera porté à l'appréciation du Tribunal administratif de Rennes.

ARTICLE 13 -EXECUTION DE IA CONVENTION

Le Président du Conseil régional, le Payeur régional de Bretagne et le Président de la Société Aéroport de Cornouaille, sont chargés, chacun en ce qui le concerne de l'exécution de la présente convention.

FAIT en deux exemplaires originaux.

POUR LE BÉNÉFICIAIRE,	**POUR LA RÉGION,**
à , le	**à RENNES, le**
Le Président de la SEARD	**Le Président du Conseil Régional de Bretagne**
Gilles TELLIER	**Loïg CHESNAIS-GIRARD**

Envoyé en préfecture le 25/09/2019
Reçu en préfecture le 25/09/2019
Affiché le
ID : 035-233500016-20190923-19_0403_08-DE

Annexe 1 : Estimation des dépenses prévisionnelles
pour le resurfaçage et les travaux de mises aux normes
de la piste principale de l'aéroport de Rennes - Saint-Jacques

Réfection de la piste 10/28 incluant la mise en conformité des accotements, l'élargissement des raquettes et la réserve Cat III.	En € HT
LOT 1 : terrassement, enrobés et génie civil	8 250 000 €
LOT 2 : balisage lumineux	750 000 €
Autres prestations : pyrotechnique, aléas, révisions de prix, déconstruction du hangar,..	1 000 000 €
Total estimé juillet 2019 selon les offres	**10 000 000 €**

Envoyé en préfecture le 25/09/2019
Reçu en préfecture le 25/09/2019
Affiché le
ID : 035-233500016-20190923-19_0403_08-DE

CHASSEAU Jean-Pierre / ONF

DOCUMENT DE PRESCRIPTION

FORÊT DE L'AEROPORT DINARD-BRETAGNE

2019 - 2028

Département (s) :	35 - Ille-et-Vilaine
Surface retenue pour la gestion :	29,74 ha
Altitudes extrêmes :	54 m - 65 m
Directive régionale d'aménagement :	Bretagne

Office National des Forêts

Envoyé en préfecture le 25/09/2019
Reçu en préfecture le 25/09/2019
Affiché le
ID : 035-233500016-20190923-19_0403_08-DE

Situation

FORÊT DE L'AÉROPORT DE DINARD BRETAGNE

Office National des Forêts

Agence de Bretagne
Carte réalisée en mars 2019

1:25 000
0 250 500 750 1 000 m

N

BD ONF
Fond : Scan25®, IGN©, Paris
Reproduction interdite

Envoyé en préfecture le 25/09/2019
Reçu en préfecture le 25/09/2019
Affiché le
ID : 035-233500016-20190923-19_0403_08-DE

NOTE DE PRESENTATION
PLAN DE GESTION DE LA FORET DE L'AEROPORT DINARD - BRETAGNE
2019 - 2028

Le contexte :

L'aéroport de Dinard – Bretagne -est situé au nord-ouest du département d'Ille et Vilaine, principalement sur le territoire communal de Pleurtuit (et Saint Lunaire) à proximité de Dinard.
Les terrains de l'aéroport, ses infrastructures, bâtiments et dépendances sont la propriété de la Région Bretagne et font partie du domaine public de la Région.
La Société d'Exploitation des Aéroports de Rennes et Dinard (SEARD) est gestionnaire du site par Délégation de Service Public.
L'extrémité nord du site porte des parcelles boisées faisant partie du « Bois de Ponthual ». Celui-ci se prolonge par la forêt communale de St lunaire.
Les parcelles boisées s'étendent sur 30 hectares, dans un ensemble boisé d'une centaine d'hectares au sein d'un paysage encore agricole mais en voie d'urbanisation (zones d'activité de Dinard et Pleurtuit). La forêt est située en limite nord de l'aéroport. Elle est partiellement concernée par les servitudes aéronautiques qui déterminent la hauteur maximum des obstacles dans les « trouées d'atterrissage et de décollage » de la piste principale comme de la piste secondaire. Cette situation a des conséquences fortes sur la gestion de certains peuplements.

Foncier : La partie boisée est constituée de 8 parcelles cadastrales ou parties de parcelles. L'ensemble est classé aux PLU de St Lunaire et de Pleurtuit en Espace Boisé à Conserver.
Les limites de la propriété sont globalement bien définies. Une clôture grillagée sépare la partie boisée des installations et pistes de l'aéroport.
3 parcelles font l'objet d'une Autorisation d'Occupation Temporaire (AOT) au profit de la Sabena pour servir de réserve foncière en cas de besoin d'extension, sans remettre en cause la gestion forestière dans l'immédiat.
Pour l'organisation de la gestion, un parcellaire forestier est défini. Il est déterminé par la géographie des lieux : 3 parcelles entre la RD168 et les installations de la zone de maintenance (Sabena), délimitées par les voies d'accès et une parcelle détachée à l'est, le long de la RD64.

Conditions naturelles : L'habitat naturel forestier correspond à la « chênaie hêtraie acidiphile à houx ». Toutefois le hêtre est peu présent. Les peuplements sont composés à 51% de chêne et 33% de châtaignier. Le solde est constitué de hêtres, de bouleau et divers feuillus : tremble, aulne, saule. Quelques vieux pins maritimes sont dispersés ici et là.
Les sols sont développés sur une roche mère de type migmatite. Les sols sont limono argileux à tendance humide, avec des marques d'hydromophie plus ou moins importantes suivant le micro relief. Présence très fréquente d'une couche argileuse gris bleu très compacte en profondeur.
Les essences naturelles présentes traduisent bien le potentiel de ces stations : Chênes, châtaignier, hêtre sur les stations moyennes. Bouleau, tremble, aulne saules sur les stations pauvres et humides. Les pentes très faibles ne facilitent pas le drainage. Les peuplements sont souvent denses et la hauteur atteint 23 à 26m. Ils n'ont pas fait l'objet de coupe depuis 30 à 50 ans selon les parcelles.
Les données climatiques indiquent une pluviométrie de 731 mm et une température moyenne de 11.7°C ; Il n'y a aucun mois sec mais deux mois sub sec (juillet et août) au cours des 8 mois de la période de végétation.

Les enjeux principaux de la forêt :

Le respect des cotes de sécurité dans le cône d'atterrissage et de décollage des pistes de l'aéroport de Dinard Bretagne est un enjeu majeur sur une partie de la forêt.

L'autre enjeu fort est la gestion de la faune. Ce bois actuellement non chassé est un refuge pour les sangliers et les chevreuils, avec des conséquences importantes pour la sécurité des appareils utilisant la piste comme pour la circulation routière.

La sensibilité paysagère du site est importante du fait de la circulation active sur la RD168 et du rôle d'écran de la forêt entre la route et les bâtiments techniques.

La fonction de production est importante potentiellement : les sols et essences en place permettent d'envisager une production globale de bois d'environ 6,5m3/ha/an. Les produits récoltables comprennent des grumes de chêne et de châtaignier, du bois de chauffage, des piquets de châtaignier.

Envoyé en préfecture le 25/09/2019
Reçu en préfecture le 25/09/2019
Affiché le
ID : 035-233500016-20190923-19_0403_08-DE

L'enjeu biodiversité est faible en l'absence de classement ou inventaire de type ZNIEFF. La gestion devra prendre en compte la protection de la biodiversité courante.

Principaux objectifs du plan de gestion forestier :

La durée retenue pour le présent plan de gestion est de 10 ans de 2019 à 2028.

Les objectifs du propriétaire (Région Bretagne) et du gestionnaire (SEARD) sont les suivants :

- Respecter les servitudes aériennes et compte tenu des peuplements forestiers, réaliser les coupes et travaux nécessaires.
- Intégrer ces peuplements dans une gestion forestière durable assurant à la fois la pérennité de la forêt et sa participation à la filière bois bretonne.
- Gérer les populations de grands animaux pour réduire les intrusions sur les pistes comme sur la route départementale ;
- Préserver le paysage forestier et la biodiversité présente.

Compte tenu de la composition et de la structure actuelle des peuplements, le traitement de **futaie régulière** est retenu pour les parcelles en sylviculture. L'ensemble constitue un groupe unique en Amélioration. Sur la période, aucun peuplement n'atteindra les critères justifiant sa mise en régénération.

La forte présence du châtaignier, parfois presque pur, amène à retenir une rotation de 8 ans entre les passages en coupe d'éclaircie.

Les taillis de châtaignier des parcelles 1 et 2 seront balivés (sélection des belles tiges et éclaircies à leur profit) pour les convertir en futaie régulière.

La parcelle 1 est pour partie dans l'enveloppe de dégagement de la piste d'atterrissage 12/30. Enlèvement ponctuel d'arbres de grande taille sur prescription de sécurité sur l'unité 1.6 ;

La parcelle 3 est pour partie dans l'enveloppe de dégagement de la piste d'atterrissage 17/35. Une sylviculture particulière est appliquée sur ces espaces : traitement en taillis sur l'unité 3.1 avec hauteur maximum des arbres à 10m. Enlèvement ponctuel d'arbres de grande taille sur prescription de sécurité sur l'unité 3.3.

La parcelle 4 porte un peuplement de tremble et bouleau sur terrain très humide. Elle est conservée sans intervention particulière. Des coupes peuvent toutefois intervenir pour respecter les cotes de hauteur d'arbres.

Une attention particulière sera portée à l'état sanitaire et mécanique des arbres le long de la RD168 afin de limiter les risques de chute d'arbres sur la voie

Un îlot de sénescence est constitué en parcelle 1 dans lequel les arbres sont laissés en évolution jusqu'au terme naturel de leur cycle, sans intervention. Cet espace reste toutefois ouvert à la chasse.

La chasse sera reprise sur ces parcelles pour maîtriser et réguler les populations de sangliers et de chevreuils.

Le programme d'actions prévoit :

Pour les coupes :
Coupes périodiques de taillis dans les peuplements devant être contenus dans leur développement en hauteur. Cette coupe est à réaliser dès 2019 dans l'unité concernée (3.1)
Coupes périodiques d'amélioration dans les peuplements traités en futaie régulière feuillue, avec contrôle des hauteurs maxima dans la partie est de la parcelle 3 (surface latérale CATI)
Coupes de balivage dans les taillis de châtaigniers pour entamer la conversion.

Pour les travaux :
Les travaux sylvicoles sur la période se résument à l'ouverture des cloisonnements d'exploitation et leur entretien ainsi que la désignation des arbres à réserver dans les coupes de balivage du taillis.

En matière d'infrastructures le réseau de chemin est suffisant pour la desserte de la forêt. Les travaux prévoient l'entretien et l'amélioration de l'existant, accotements, fossés et des empierrements. L'accès au chemin forestier ouest pourra être doté d'une barrière limitant l'accès des véhicules et d'une signalétique appropriée.

Un entretien régulier des accotements et des cloisonnements sera nécessaire pour faciliter les opérations de chasse (lignes de tir)

Envoyé en préfecture le 25/09/2019
Reçu en préfecture le 25/09/2019
Affiché le
ID : 035-233500016-20190923-19_0403_08-DE

Enlèvement ponctuels d'arbres identifiés pour respect des conditions de sécurité de décollage et atterrissage selon prescriptions de la DGAC.

Gestion de la chasse :
Le bois ne doit plus être une réserve de fait. La nécessité de maîtrise des populations de sangliers et de chevreuils pour la sécurité de l'aéroport et de la route départementale impose la reprise des actions de chasse sur ce territoire, avec une pression suffisante pour réduire très fortement les populations. Les modes de chasse et leur mise en œuvre devront être compatibles avec les contraintes du site (clôture, proximité des bâtiments, route à forte circulation).
Une convention de mise à disposition du droit de chasse sera établie avec la Fédération Départementale de Chasse d'Ille et Vilaine et les ACCA de Pleurtuit et de Saint Lunaire.

Bilan prévisionnel

Les volumes récoltés sont très proches de la production estimée. Le volume de bois à extraire est assez conséquent compte tenu de la présence forte des châtaigniers qui demandent une sylviculture dynamique.
Avec les données de dépenses et de recettes prévisionnelles basées sur des coûts de travaux observés aujourd'hui, des prix de vente de bois prudents et en intégrant les coûts de gestion, le bilan annuel de la forêt serait à l'équilibre.

Envoyé en préfecture le 25/09/2019
Reçu en préfecture le 25/09/2019
Affiché le
ID : 035-233500016-20190923-19_0403_08-DE

1. ÉTAT DES LIEUX

1.1 Présentation générale du plan de gestion

Situation administrative	
Nom du plan de gestion	**FORÊT DE L'AEROPORT DINARD-BRETAGNE**

Numéro du ou des départements de situation	35 - Ille-et-Vilaine	
Communes de situation	Pleurtuit Saint Lunaire	
N° ONF de la région nationale IFN de référence	108- Bretagne Nord	
Directive régionale d'aménagement de référence	Bretagne	

Type d'aménagement forestier	Premier aménagement
Décision du	

Période d'application	**Année début**	**Année échéance**
	2019	2028

Surfaces de l'aménagement	
Surface cadastrale	29 ha, 88a 64ca
Surface retenue pour la gestion	29,74 ha
Surface boisée en début d'aménagement	28,97 ha
Surface en sylviculture de production	27,58 ha

COMMENTAIRES : La surface cadastrale est une surface approchée constituée de parcelles cadastrales entières et de parties de parcelles (parties boisées de grandes parcelles) délimitée par un géomètre.

La surface retenue pour la gestion est la surface mesurée par le SIG

Certaines parcelles font l'objet d'une AOT au profit de Sabena, pour servir de réserve foncière en cas de développement de l'activité. Ces parcelles couvrent 4,6465 ha. Dans l'immédiat la gestion forestière peut s'y appliquer.

Envoyé en préfecture le 25/09/2019
Reçu en préfecture le 25/09/2019
Affiché le
ID : 035-233500016-20190923-19_0403_08-DE

1.2 La forêt dans son territoire

Répartition des fonctions principales par niveau d'enjeu (en ha)					
Fonction principale	**enjeu sans objet** sans objet	**enjeu faible ou ordinaire ou local** faible	**enjeu moyen ou reconnu** moyen	**enjeu fort** fort	**Total**
Production ligneuse	2 ha	4 ha	24 ha		**30 ha**
Fonction écologique		ordinaire 30 ha	reconnu	fort	**30 ha**
Fonction sociale (paysage, accueil, eau potable)		local	reconnu 28 ha	fort 2 ha	**30 ha**
Protection contre les risques naturels	30 ha	faible	moyen	fort	**30 ha**

Les niveaux d'enjeu sont établis sur la base d'une grille d'analyse nationale:

Pour la fonction de production ligneuse le niveau d'enjeu est déterminé par la capacité de production de la station (sol) et par celle des essences d'arbres en place. L'enjeu moyen correspond aux stations assez pauvres avec chêne ou châtaignier, l'enjeu faible concerne les plus mauvaises stations sur sols humides ou très peu profonds. L'enjeu sans objet correspond aux surfaces hors sylviculture.

Pour la fonction écologique : il n'existe pas sur la forêt d'inventaire ou classement induisant un niveau d'enjeu autre que celui de la biodiversité ordinaire de ce type de milieu. Le niveau d'enjeu est donc annoncé comme tel.

De même, il n'y a pas de règlementation, classement ou usages particulier concernant la fonction sociale de la forêt, le niveau d'enjeu reste donc local, à l'exception de la surface concernée par le cône de sécurité de la piste de l'aéroport, qui impose une hauteur d'arbres maximale de 10m et implique une gestion particulière. cette surface est en enjeu fort.

Cadre réglementaire	surface concernée	références ou nom
Forêt de protection (foncière)		
Cœur de parc national		
Réserves naturelles nationales ou régionales		
Réserve biologique intégrale (RBI)		
Réserve biologique dirigée (RBD)		
Arrêté de protection de biotope		
Site inscrit		
Site classé		
Monuments historiques inscrits		
Monuments historiques classés		
Périmètres rapprochés et immédiats de captages		
PLU	27 ha	Espace boisé à conserver inscrit dans les PLU de St lunaire et pleurtuit
Aviation Civile	2 ha	Cône de sécurité de l'approche de la piste de l'aéroport

CONSEQUENCES SUR L'AMENAGEMENT : coupe rase périodique sur la surface concernée pour maintenir la hauteur des arbres en dessous de 10m : taillis à courte rotation.

Envoyé en préfecture le 25/09/2019
Reçu en préfecture le 25/09/2019
Affiché le
ID : 035-233500016-20190923-19_0403_08-DE

Eléments du territoire orientant les décisions	surface concernée	références ou nom
Aire d'adhésion de parc national		
Parc naturel régional		
Charte Forestière de Territoire		
Natura 2000 habitats (ZSC)		
Natura 2000 oiseaux (ZPS)		
ZNIEFF de type I		
ZNIEFF de type II		
Unités de conservation in situ des ressources génétiques		
Plan de prévention des risques naturels prévisibles		
Plan de prévention risques incendie		
Zone de rétention eau		
Réserve nationale de chasse		
Pastoralisme		
Autres (libellé à formuler dans cette case)		

Il n'existe pas de zonage du territoire pouvant orienter les décisions : Parc régional, Charte Forestière de territoire, ZNIEFF, Natura 2000, plans de prévention...

Cotes de hauteur des arbres dans le cône de sécurité des pistes d'atterrissage 17/35 et 12/30

Menaces fortes imposant des adaptations de gestion	surface concernée
Problèmes sanitaires graves	
Déséquilibre grande faune / flore	
Incendies	
Problèmes fonciers limitant les possibilités de gestion	
Présence d'essences peu adaptées au changement climatique	

Il n'existe pas de menace forte : problèmes sanitaires graves, densité d'ongulés, incendie, risques foncier, essence inadaptée.....

Eléments imposant des mesures particulières	surface concernée
Difficultés de desserte limitant la mobilisation des bois	
Sensibilité des sols (tassement: sites toujours très sensibles)	29 ha
Protection des eaux de surface (ripisylves, étangs, cours d'eau)	
Protection du patrimoine culturel et mémoriel	
Peuplements classés matériel forestier de reproduction	
Pratique de l'affouage	
Dispositifs de recherche	
Importance sociale ou économique de la chasse	

CONSEQUENCES SUR L'AMENAGEMENT : sols argilo limoneux majoritairement humides, très sensibles au tassement et à l'orniérage. Mise en œuvre des préconisation et guides Prosol et Practisols : cloisonnement d'exploitation systématique, calendrier des coupes et débardage en période sèche, interrruption des chantiers dès que nécessaire.

Envoyé en préfecture le 25/09/2019
Reçu en préfecture le 25/09/2019
Affiché le
ID : 035-233500016-20190923-19_0403_08-DE

Autres éléments impactant fortement la gestion de la forêt	surface concernée
Aéroport : cotes de hauteur à respecter sur partie	2 ha
Vestiges militaires (1944) et possibilité de mitrailles sur vieux chênes (traces de bombardements)	28 ha

CONSEQUENCES SUR L'AMENAGEMENT : mode de traitement en taillis à courte rotation sur la partie à cote de hauteur impérative.

Décote du prix des bois pour les vieux chênes et vieux châtaigniers de plus de 80 ans.

1.3 Conditions naturelles et peuplements forestiers

Altitudes extrêmes	minimum	maximum
	54 m	65 m

Unités stationnelles			
Code	Libellé	surface	% surface décrite
BR07	Station assez riche à nappe temporaire	25,00 ha	84%
BR09	Station pauvre à nappe temporaire	2,98 ha	10%
BR11	Station très humide marécageuse à végétation forestière	1,16 ha	4%
NC	Non forestier - emprises diverses	0,60 ha	2%
	TOTAL	29,74 ha	

Les sols sont limono argileux à tendance humide, avec des marques d'hydromophie plus ou moins importantes suivant le micro relief. Présence très fréquente d'une couche argileuse gris bleu très compacte en profondeur.

Ces sols sont très sensibles au compactage par le passage des engins. La mise en place de cloisonnements d'exploitation et leur respect est indispensable. On évitera également les coupes trop intensenses pouvant provoquer une remontée de la nappe d'eau.

Les sols de la parcelle 4 sont nettement plus humides sinon vraiment marécageux.

Essences présentes dans la forêt	% de la surface boisée
Libellé	
Chêne pédonculé	51%
Châtaignier	33%
Bouleau	5%
Tremble	3%
Autres feuillus	8%
TOTAL	100%

Envoyé en préfecture le 25/09/2019
Reçu en préfecture le 25/09/2019
Affiché le
ID : 035-233500016-20190923-19_0403_08-DE

Les "autres feuillus" correspondent à l'unité en taillis à courte rotation (cône de sécurité de la piste), avec un mélange d'aulne, saule, chêne, tremble, frêne, noisetier etc.

Le tremble est l'essence principale dans la parcelle 4

Le hêtre est présent de manière diffuse dans les partie les plus riches et moins humides des parcelles 1 à 3. On trouve quelques gros pins maritimes dispersés dans les peuplements

Le **châtaignier est très présent**, soit comme essence principale, soit comme essence secondaire en accompagnement du chêne

l'essence principale et objectif est le chêne, ici chêne pédonculé.

Répartition des types de peuplement

Code	Libellé	Surface	% surface de gestion
CCHP3	Futaie sur souche de chêne pédonculé Ø 30cm dominant	5,78 ha	19%
CCHP4	Futaie sur souche de chêne pédonculé Ø 40cm dominant	9,03 ha	30%
CCHT2	Futaie sur souche de châtaignier Ø 20cm dominant	0,63 ha	2%
CCHT3	Futaie sur souche de châtaignier Ø 20cm dominant	4,39 ha	15%
SCHTI	Taillis Sous Futaie de châtaignier	1,17 ha	4%
ITREI	peuplement irrégulier de tremble	0,99 ha	3%
TCHT2	Taillis de châtaignier Ø 20cm dominant	3,24 ha	11%
CBOU3	Futaie sur souche de bouleau Ø 30cm dominant	0,62 ha	2%
TBOU2	Taillis de bouleau Ø 20cm dominant	0,73 ha	2%
TA.FE	Taillis de feuillus divers stade perchis	2,39 ha	8%
NFRI	Friche non boisée	0,17 ha	1%
AAUT	Terrain artificialisé	0,27 ha	1%
AEMP	Emprises diverses	0,33 ha	1%
	TOTAL	29,74 ha	

Tous les peuplements de "futaie sur souche" sont issus d'anciens taillis sous futaie, souvent à base de chêne et taillis de châtaignier. Ces TSF n'ont plus connu de coupe de taillis depuis longtemps et les tiges de taillis ont grossi et grandi jusqu'à rejoindre la futaie.

Les peuplements en taillis de châtaigier sont denses et ne comportent pas de réserve de futaie. la dernière coupe est moins ancienne (30 ans).

Les taillis et bois sur souche de bouleau correspondent à des terrains plus pauvres et dégradés, souvent plus humides. Quelques chênes peuvent être présents.

La futaie irrégulière de tremble (avec bouleaux et chênes) correspond à la parcelle 4 très humide. Le taillis au stade perchis correspond au taillis à courte rotation pour maintien de la hauteur réglementaire dans le cône de sécurité de la piste.

Les autres espaces ne sont pas boisés.

Envoyé en préfecture le 25/09/2019
Reçu en préfecture le 25/09/2019
Affiché le
ID : 035-233500016-20190923-19_0403_08-DE

2. PROPOSITIONS DE GESTION

2.1 Définition des objectifs de gestion

La note de présentation explicite les principaux objectifs de gestion retenus pour ce plan de gestion.

2.2 Traitements, essences objectifs, critères d'exploitabilité

Traitements sylvicoles	surface préconisée	aménagement passé
Futaie régulière dont conversion en futaie régulière	25,19 ha	
Futaie par parquets dont conversion en futaie par parquets		
Futaie irrégulière dont conversion en futaie irrégulière		
Futaie jardinée dont conversion en futaie jardinée		
Traitement mixte (méthode combinée, parquets et bouquets)		
Taillis (T)	2,39 ha	
Taillis-sous-futaie (TSF)		
Attente sans traitement défini		
Hors sylviculture de production	2,16 ha	
TOTAL	29,74 ha	

La surface en taillis correspond à la partie de parcelle située dans le cône de sécurité de la piste d'atterrissage. Les surfaces hors sylviculture de production comportent les espaces non boisés et artificialisés, un îlot de sénescence et une parcelle boisée en terrain marécageux.

Les autres unités sont toutes traitées en futaie régulière ou conversion vers la futaie.

Essences objectif et critères d'exploitabilité					
Essences objectif	précisions	surface en sylviculture de product.	%	âge retenu *(suivi surfacique)*	diamètre retenu
Chêne pédonculé	Unités à chêne dominant ou à potentiel chêne	16,31 ha	59,1%		
Châtaignier	Unités à châtaignier pur ou très fortement dominant	8,26 ha	29,9%		
Bouleau pubescent	Unités à bouleau dominant à faible potentiel	0,62 ha	2,2%		
	Mélange de feuillus divers	2,39 ha	8,7%		
TOTAL		27,58 ha			

Les essences objectifs et leur répartition sont celles retenue à court terme (pour le présent plan de gestion) et à moyen terme.

Le chêne pédonculé est donc l'essence objectif principale là où il est dominant ou suffisamment présent

Le châtaignier est l'essence objectif là où il est pur ou très fortement dominant. Toutefois sur ces espace on cherchera la diversification en favorisant toutes les autres essences présentes.

Envoyé en préfecture le 25/09/2019
Reçu en préfecture le 25/09/2019
Affiché le
ID : 035-233500016-20190923-19_0403_08-DE

2.3 Effort de régénération

Traitements avec renouvellement suivi en surface	**25,19 ha**		
Surface d'équilibre (Se)	2,94 ha		
Surface disponible à l'ouverture en régénération (Sd)	0,00 ha		
Contrainte de vieillissement guidant l'ouverture en régé. (Sv)	0,00 ha		
F.régulière : surface du groupe de régénération (GR)	0,00 ha		
F.parquets : surf. cumulée des parquets à renouveler	0,00 ha		
Surface à ouvrir (So)	0,00 ha		
Surface à terminer (St)	0,00 ha		
Surface à reconstituer ou prévue à boiser *(sans coupe)*	0,00 ha		
Surface de régénération à acquérir (Sa) y compris reconstitution	0,00 ha		
Traitements en Taillis ou TSF	**2,39 ha**		
Surface moyenne annuelle à passer en coupe	0,24 ha		
Traitements avec renouvellement non suivi en surface	**0,00 ha**		
Cible surface terrière à l'équilibre (voir directive territoriale)			
Cible densité de perches à l'équilibre			
Etat général de maturité des peuplements			
Indicateurs de renouvellement		valeur observée	**note forêt**
Surface terrière			
% de la surface avec une régénération satisfaisante			
Densité de perches (densité mini fixée par directive territoriale)			
Surface moyenne annuelle à passer en coupe			

La surface théorique d'équilibre **Se** est de 2,94 ha. Aucun peuplement ne présente un état sanitaire dégradé ou une durée de survie faible. La contrainte de vieillissement **Sv** est donc égale à 0. Aucun peuplement n'atteint ou n'atteindra les critères d'exploitatbilité sur la durée du plan de gestion (10 ans), le surface disponible **Sd** est donc égale à 0.

Au vu de ces chiffres il n'y a pas nécessité d'ouvrir des surfaces en régénération. GR est donc égal à 0.

Le taillis correspond à la partie boisée située dans le cône de sécurité de la piste d'atterrissage. Dans ce secteur, les arbres ne doivent pas dépasser 10m de haut. La rotation de coupe proposée est de 10 à 15 ans selon la vitesse de croissance. Cette unité sera parcourue en coupe en une seule fois.

Les éléments de calcul ci-dessus visent à évaluer la nécessité de renouveller (ou non) certains peuplements forestier en fonction de leur âge, de leur dimensions (diamètre en particulier) ou de leur état sanitaire. Dans le cas présent il n'y a pas nécessité d'engeger des opération de renouvellement au cours des 10 ans à venir.

Envoyé en préfecture le 25/09/2019
Reçu en préfecture le 25/09/2019
Affiché le
ID : 035-233500016-20190923-19_0403_08-DE

2.4 Classement des unités de gestion en groupes d'aménagement

Classement		Parcelle	UG	Surface totale	Surface en sylv.	Rotation	UD	Peuplt UG	Essence obj	Observation
Code	Libellé									
APB	Amélioration petit bois	1	A	8,42	1,63	8	2, 4	CCHFI	CHT	Balivage du taillis
ABM	Amélioration bois moyen	1	A		6,79	8	1, 5, 6	CCHFI	CHP	
APB	Amélioration petit bois	2	A	9,09	2,97	10	2, 4, 5	CCHFI	CHP	Balivage du taillis
ABM	Amélioration bois moyen	2	A		6,12	10	1, 3	CCHFI	CHP	
ABM	Amélioration bois moyen	3	A	7,68	7,68	10	3, 4, 5	CCHFI	CHP	
TAI	Taillis	3	B	2,39	2,39	10	1	TA.FE	A.F	cote de hauteur
ILS	Ilot de sénescence	1	B	0,40			7	CCHP4	CHP	Zones avec fosses
HSN	Evolution naturelle	4	U	1,16			1, 2	IA.FI	CHP	Très humide
HSY	Hors sylviculture	1	C	0,23			3	AEMP		Clôture
HSY	Hors sylviculture	2	B	0,27			6	AAUT		Bassin eau de pluie
HSY	Hors sylviculture	3	C	0,10			2	AEMP		ancien bâtiment
			Totaux	29,74	27,58					

Dans chaque parcelle, les unités en sylviculture sont regroupées en une seule unité de gestion, malgré des différences de composition (châtaignier/chêne), de diamètre dominant ou de type d'intervention à conduire.

Compte tenu des surfaces modérées, l'unité de gestion est parcourue en coupe en totalité. L'intervention sera adaptée au peuplement en place parcouru: éclaircie dans les bois moyens/gros bois, balivage dans les taillis et petits bois

Le taillis est destiné à être parcouru par des coupes rases périodiques déterminées par l'atteinte de la cote de sécurité (10m)

Un îlot de sénescence est créé sur une zone portant un peuplement de chêne dominant (CCHP4), mais comportant une série de profondes fosses datant probablement de 1944/45. ces fosse rendent pratiquement impossible le passage d'engins d'exploitation forestière. les bois seront donc laissés en évolution naturelle jusqu'à leur terme naturel, au profit de plus de biodiversité.

Les peuplements à base de tremble et bouleau de la parcelle 4 sont laissés en évolution naturelle du fait des sols gorgés d'eau très fragiles. A long terme le chêne pédonculé devrait s'installer dans ces peuplements. Les autres surfaces artificialisées sont classées hors sylviculture.

Envoyé en préfecture le 25/09/2019
Reçu en préfecture le 25/09/2019
Affiché le
ID : 035-233500016-20190923-19_0403_08-DE

2.5 Programme d'actions : coupes

Année	Unité de programmation de coupe			Groupe	Surface UG totale	Surface à parcourir	Type de peuple-ment	Code type de coupe	Observations
	P^lle	UG	Partie d'UG						
2019	3	B	1	TAI	2,39 ha	2,39 ha	TA.FE	RA	Cône de sécurité aéroport
2020	1	A	1	AME	8,42 ha	0,53 ha	CCHT3	ABM	
			2	AME		1,00 ha	TCHT2	BAL	
			4	AME		0,63 ha	CCHT2	BAL	cloisonnements à ouvrir
			5	AME		3,86 ha	CCHT3	ABM	
			6	AME		2,40 ha	CCHP4	ABM	
2023	2	A	1	AME		4,95 ha	CCHP4	ABM	
			2	AME		0,52 ha	TBOU2	BAL	
			3	AME		1,17 ha	SCHTI	ABM	cloisonnements à ouvrir
			4	AME		2,24 ha	TCHT2	BAL	
			5	AME		0,21 ha	TBOU2	BAL	
2026	3	A	3	AME	7,68 ha	5,78 ha	CCHP3	ABM	
			4	AME		0,62 ha	CBOU3	ABM	cloisonnements à ouvrir
			5	AME		1,28 ha	CCHP4	ABM	
2028	1	A	1	AME	8,42 ha	0,53 ha	CCHT3	ABM	
			2	AME		1,00 ha	TCHT2	APB	
			4	AME		0,63 ha	CCHT2	APB	
			5	AME		3,86 ha	CCHT3	ABM	
			6	AME		2,40 ha	CCHP4	ABM	

Prescriptions spéciales à mettre en œuvre		
motif	**localisation**	**prescriptions**
Sols très sensibles au tassement et orniérage	toutes parcelles	Coupes et débardage en période sèche. Arrêt des travaux si nécessaire.
Cotes de hauteur des arbres dans le cône de sécurité des pistes d'atterrissage 17/35 et 12/30	Parcelles1, 3 et 4	Unité 3.1 coupe rase dès que la cote 10m est atteinte. Unité 1.5, 1.6 et 3.3 : enlever les arbres perçant l'enveloppe de sécurité selon spécifications DSAC/DGAC

Indicateur de suivi : surface terrière (G) à récolter	
G total à récolter durant aménagement	185 m²
volume bois fort total à récolter durant aménagement	1 730 m³

Une rotation de 8 ans entre les coupes est retenue pour la parcelle 1 du fait de l'importance des peuplements de châtaigner (taillis ou futaie sur souche) , essence qui demande une sylviculture dynamique. On cherchera toutefois à diversifier au maximum les essences dans ces unités en favorisant chênes, hêtres et autres espèces lors des coupes.

Un balivage sera réalisé dans les parcelles en taillis: repérage des meilleures tiges de taillis et des tiges de franc pied et travail à leur profit.

Le tableau ci-dessus présente les peuplements présents sur chaque unité de description (UD) afin de bien montrer les différences de peuplement et la nécessaire adaptation des coupes à chaque cas de figure.

Attentions aux prescriptions particulières concernant les cotes de hauteurs d'arbres dans l'enveloppe de sécurité du cône de décollage/atterrissage des pistes 17/35 et 12/30

Envoyé en préfecture le 25/09/2019
Reçu en préfecture le 25/09/2019
Affiché le
ID : 035-233500016-20190923-19_0403_08-DE

2.5 Programme d'actions : travaux

Travaux sylvicoles

Code Travaux sylvicoles (ITTS)	Libellé des travaux	Unités de gestion (facultatif)	Surface travaillée	Précautions / Observations	Coût total indicatif	I/E*
BAL	Balivage dans les taillis denses de châtaignier	1.2; 1.4, 2.2; 2.4; 2.5	4,6	Désignation des tiges à réserver, avant martelage général de la parcelle	1 250 €	E
LIPA	délimitation de l'îlot de sénescence	1.7		Matérialisation à la peinture du périmètre de l'îlot de sénescence	100 €	E
				Total	1 350 €	
				soit annuellement	135 €/an	

* I = Investissement ou E = Entretien

Peu de travaux sylvicoles nécessaires sur la période d'application du plan de gestion (10 ans)

Les travaux proposés rentrent dans la catégorie libellée ainsi dans le contrat de gestion forestière : "Pour l'exécution de travaux sylvicoles ou de coupes par l'O.N.F., sur devis accepté en application du programme approuvé par la SEARD".

Travaux d'infrastructure (description)	Localisation	Long. (m) ou q^{té}	Précautions / Observations	Coût total indicatif	I/E*
entretien des bords de chemins , pour maintenir les accès et à but cynégétique (lignes de tir, traque)	chemins d'accès	1800	Coupe de nettoyage des acotements et fossés à prévoir au préalable.	2 200 €	E
Amélioration de l'entrée du chemin d'accès parcelle 1 et 2		150	Empierrement du début du chemin	2 250 €	E
Fourniture et pose d'une barrière bois	P1 et 2	1	Limitation de l'accès en forêt	1 000 €	E
			Total	5 450 €	
			soit annuellement	545 €/an	

* I = Investissement ou E = Entretien

Travaux non sylvicoles (description)	Localisation	Quantité	Précautions / Observations	Coût total indicatif	I/E*
Entretien des bords de chemins internes et des cloisonnements, à but cynégétique (lignes de tir, traque)	parcelles 1 à 3	11400 ml	Entretien périodique à prévoir en dehors des périodes de reproduction de la faune et avant l'ouverture de la chasse : fin d'été	6 120 €	E
Abattage ponctuels d'arbres identifiés	parcelles 1 et 3	10	selon rapport de sécurité de la DGAC	2 500 €	E
			Total	8 620 €	
			soit annuellement	862 €/an	

* I = Investissement ou E = Entretien

Les cloisonnements permettant la circulation des tracteurs forestiers sont ouverts lors des exploitattions. Par contre leur entretien périodique (broyage des repousses et autre végétation) pour utilisation cynégétique est à prendre en compte.

L'ensemble des travaux présentés ici correspond à ce qui est estimé indispensable pour la gestion courante. Les coûts sont uniquement indicatifs. Un programme annuel de travaux est ensuite proposé chaque année, ajusté aux besoins réels identifiés par les techniciens chargés de la gestion.

Envoyé en préfecture le 25/09/2019
Reçu en préfecture le 25/09/2019
Affiché le
ID : 035-233500016-20190923-19_0403_08-DE

2.6 Engagement environnemental

Engagement environnemental lié au maintien de vieux bois		Surface boisée
Surfaces en vieillissement	Ilots de vieillissement (groupe ILV)	
	RBD : surface boisée avec maintien de Très Gros Bois	
Surfaces en sénescence	Ilots de sénescence (groupe ILS)	0,40 ha
	RBI : surface boisée (prise en compte dans la limite de 500 ha)	
	Autre surface boisée hors sylviculture sur le long terme	0,99 ha

l'autre surface boisée hors sylviculture sur le long terme concerne la partie boisée de la parcelle 4 (bois de tremble, bouleau, saule et quelques chênes)

Engagement environnemental retenu par le propriétaire	Retenu oui / non
Maintien de milieux ouverts, de zones humides et de lisières diversifiées	oui
Constitution d'une trame d'arbres disséminés à haute valeur biologique (morts, sénescents, à cavités)	oui
Conservation des éléments particuliers essentiels à la survie de certaines espèces (bois mort au sol, souches hautes...)	oui
Privilégier, chaque fois que possible, la régénération naturelle des essences adaptées et la sylviculture de peuplements mélangés	oui
Calendrier des coupes et travaux évitant le dérangement des espèces rares ou protégées dans les périodes sensibles de leur cycle vital	oui

D'une manière générale, mise en œuvre de la directive sur la prise en compte de la biodiversité dans la gestion courante (vieux arbres, arbres à cavité, chablis, bois morts etc.) INS-18-T-97

Compatibilité gestion proposée et objectifs Natura 2000	Résultat expertise
Natura 2000 : Niveau de compatibilité Docob et gestion préconisée	**Sans objet - aucun site Natura 2000**

Proposition d'îlot de sénescence

Bois humide à tremble et bouleau parcelle 4

Envoyé en préfecture le 25/09/2019
Reçu en préfecture le 25/09/2019
Affiché le
ID : 035-233500016-20190923-19_0403_08-DE

3. RÉCAPITULATIFS - INDICATEURS DE SUIVI

Production biologique estimée	
en m³/ha/an sur surface sylviculture	6,6 m³/ha/an
soit sur l'ensemble en sylviculture	182 m³/an

Bilan annuel des récoltes	prévisible	passé*	conditionnel
Feuillus (f)	173 m³/an		
Résineux (r)			
Total tiges (1 = f + r)	173 m³/an	0 m³/an	0 m³/an
Taillis, houppiers (2)			
Total bois fort (1 + 2)	**173 m³/an**	**0 m³/an**	**0 m³/an**
dont % de prod. accid.			
soit en m³/ha/an sur la surface totale retenue :	**5,8 m³/ha/an**	**0,0 m³/ha/an**	**0,0 m³/ha/an**
soit en m³/ha/an sur surf. en sylviculture de production :	**6,3 m³/ha/an**	**0,0 m³/ha/an**	**0,0 m³/ha/an**
Volume annuel des affouages possibles			

Répartition des volumes par type de coupe	prévisible	passé*	conditionnel
Régénération			
Amélioration	173 m³/an		
Autres (dont irrégulier)	0 m³/an	0 m³/an	0 m³/an

Bilan financier annuel en euros de l'année	prévisible	passé*	conditionnel
Recettes bois *(frais d'exploitation des bois façonnés déduits)*	4 180 €		
Recettes chasse			
Autres recettes			
Subventions et aides possibles			
Dépenses travaux sylvicoles	135 €		
Dépenses travaux infrastructure	545 €		
Dépenses travaux non sylvicoles	862 €		
Contrat de gestion forestière	2 342 €		
Bilan annuel	**296 €**	**0 €**	**0 €**
soit en €/ha/an sur surface retenue pour la gestion	**10 €**	**0 €**	**0 €**
soit en €/ha/an sur surf. en sylviculture de production	**11 €**	**0 €**	**0 €**

** Période du bilan passé :*

Le volume à récolter annuellement est proche de la production biologique estimée (basée sur les chiffres IFN). La différence provient de la surface en taillis à courte révolution sur lequel les volumes sont toujours faibles (hauteur 10m Ø des tiges inérieure à 10cm, produits plaquettes broyées).

Envoyé en préfecture le 25/09/2019
Reçu en préfecture le 25/09/2019
Affiché le
ID : 035-233500016-20190923-19_0403_08-DE

Les recettes sont basée sur les prix moyens constatés pour des produits similaires : bois de chauffage pour les feuillus de petit diamètre, billons de châtaignier, billons et petites grumes de chêne de qualité moyenne.

Les dépenses sont détaillées dans les tableaux des travaux. Les coûts sont des estimations basées sur des prix moyens sur chantiers similaires.

Le montant correspondant au **"contrat de gestion forestière"** est le calcul annualisé des prestations contractuellement prévues : missions de conservation, la marque et l'estimation des coupes (sur la base des surfaces à marquer), la préparation et le suivi des ventes de bois (sur la base du volume estimé récoltable) ainsi que le coût de l'étude du plan de gestion.

sur la base de ces estimatifs, le bilan annuel est pratiquement à l'équilibre sur la période.

Consultations et obligations réglementaires	date
Approbation par le propriétaire	

ETUDE REALISEE PAR :

Direction de l'étude et rédaction : A. Lutz

Etude de terrain et inventaires : R. Audouin et A. Lutz

Cartographie : G. Boulvard

Rédigé le 25/03/2019
par Le chef de projet aménagement
Signé : Lutz Antoine

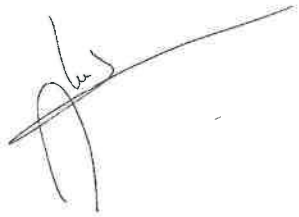

Vérifié le
par Le responsable aménagement de l'agence
Signé : Fiat Jean Bernard

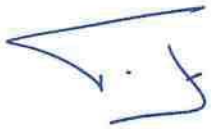

Proposé le
par Le directeur d'agence
Signé : Bisch Jean Luc

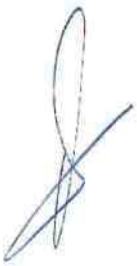

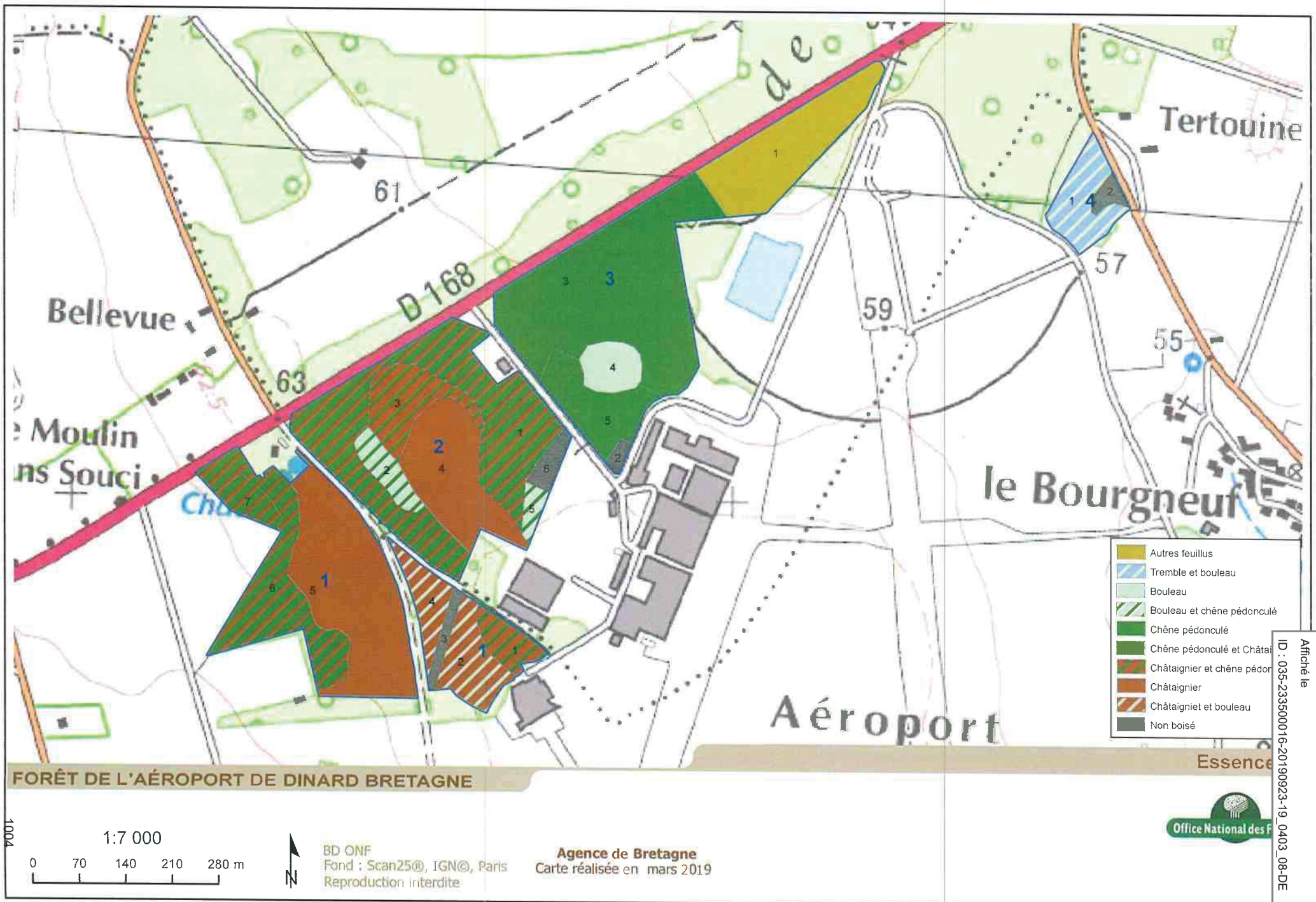

Envoyé en préfecture le 25/09/2019
Reçu en préfecture le 25/09/2019
Affiché le
ID : 035-233500016-20190923-19_0403_08-DE

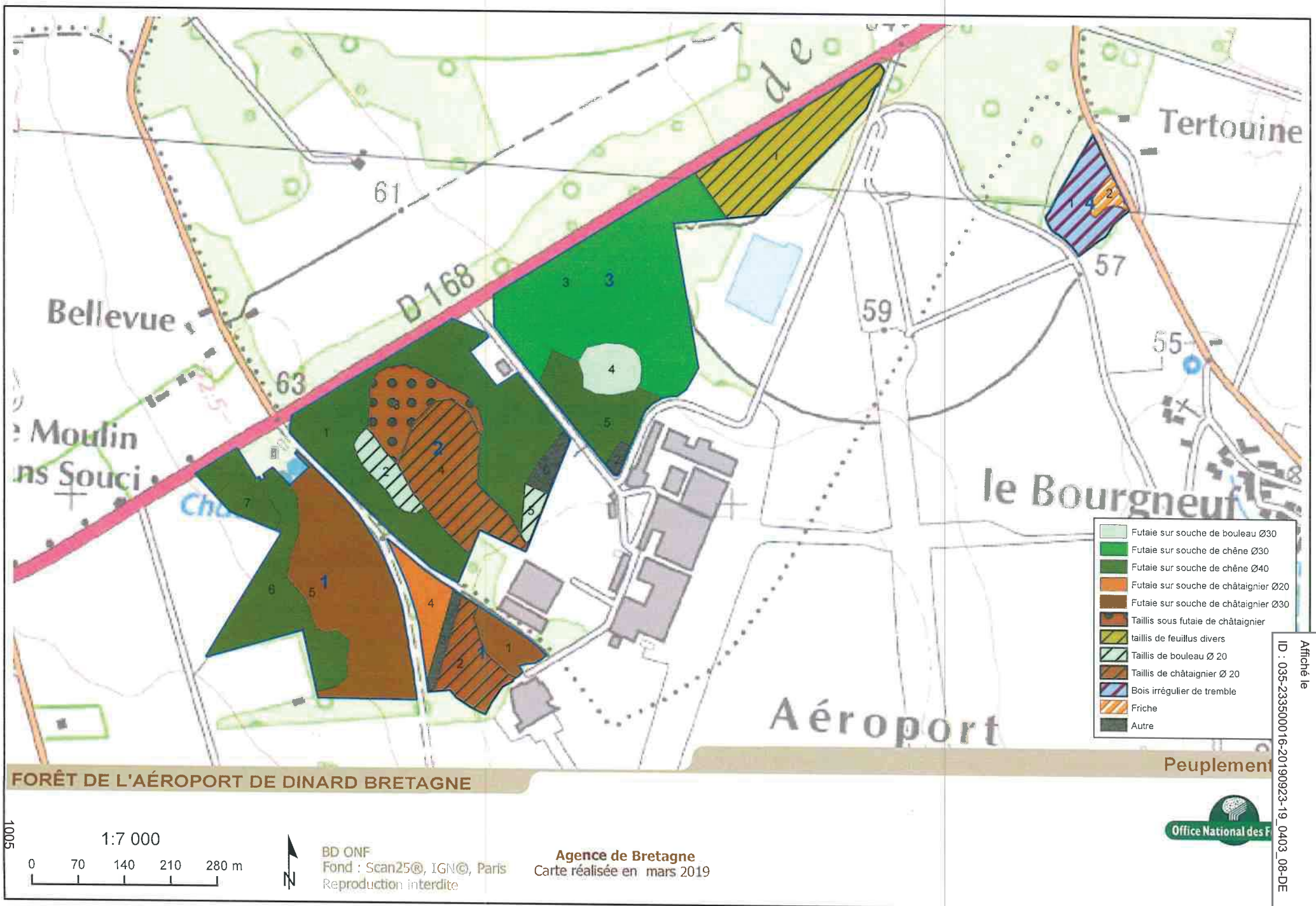

Envoyé en préfecture le 25/09/2019
Reçu en préfecture le 25/09/2019
Affiché le
ID : 035-233500016-20190923-19_0403_08-DE

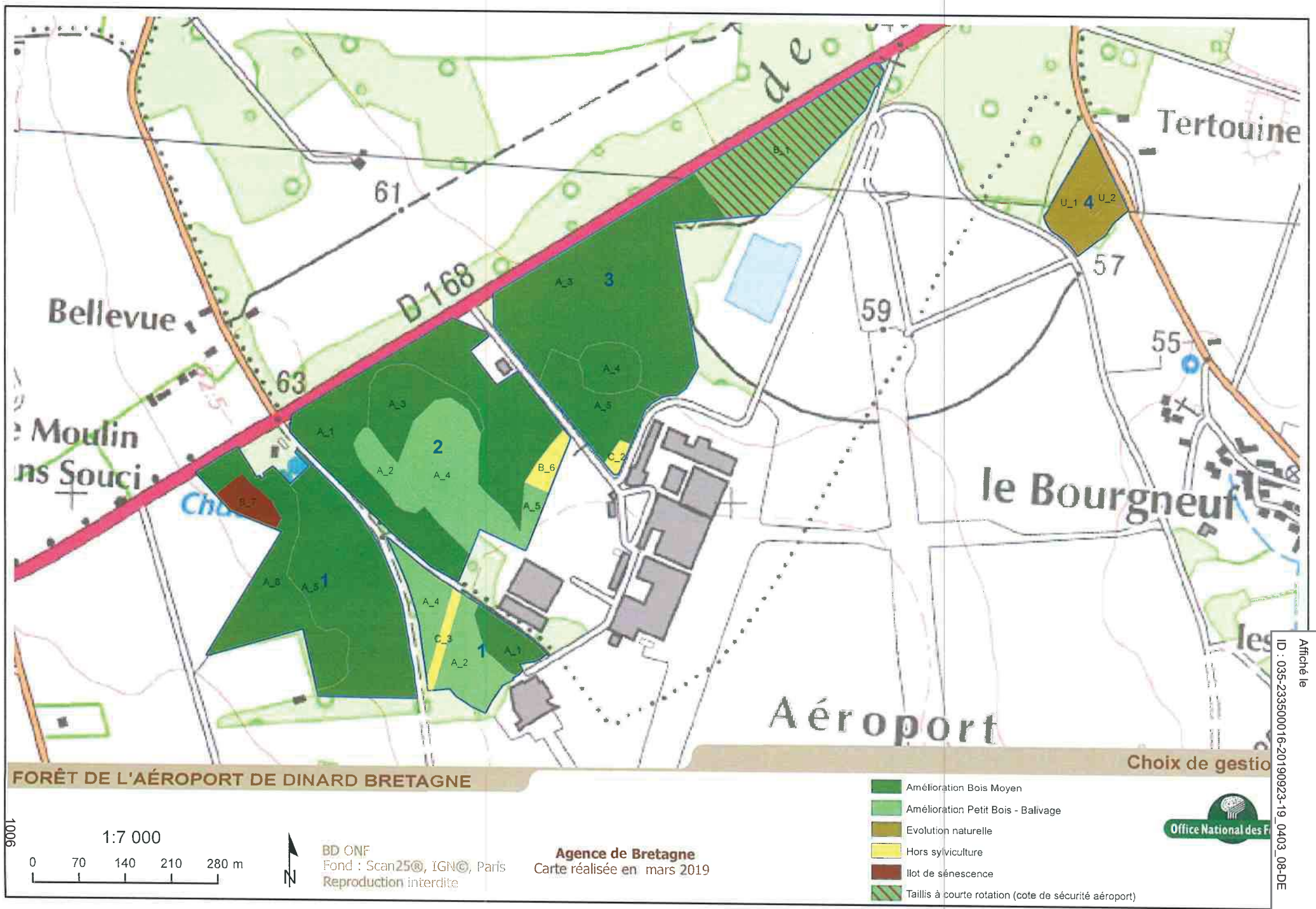

Envoyé en préfecture le 25/09/2019
Reçu en préfecture le 25/09/2019
Affiché le
ID : 035-233500016-20190923-19_0403_08-DE

FORÊT DE L'AÉROPORT DE DINARD BRETAGNE

hauteur réglementaire des peuplemen

1007

1:5 000

0 50 100 150 200 m

N

BD ONF
Fond : Scan25®, IGN©, Paris
Reproduction interdite

Agence de Bretagne
Carte réalisée en mars 2019

Cotes de hauteurs maxima des arbres au dessus du sol

- Inf-10
- 10-15
- 15-20
- 20-Plus
- Non concerné

Cône de trouée de sécurité atterrissage - décollage

Office National des F

niser les aéroports à vocation régionale - Page 40 / 47

Envoyé en préfecture le 25/09/2019
Reçu en préfecture le 25/09/2019
Affiché le
ID : 035-233500016-20190923-19_0403_08-DE

ANNEXE - 1 Tableau récapitulatif Parcelles - UG - UD

Parcelle	surface gérée	surface en sylviculture de production	UG	Type de peuplt UG	Classt	surface gérée	surface en sylviculture de production	UD	Type de peuplt UD	surface gérée	surface en sylviculture de production	Essence 2	Surface terrière G	Ho	Station	Essence objectif
1	9,05	8,42	A	CCHFI	ABM	8,42	8,42	5	CCHT3	3,86	3,86	CHP	32	25	BR07	CHT
								6	CCHP4	2,40	2,40	CHT	23	23	BR07	CHP
								1	CCHT3	0,53	0,53	BOU	26	22	BR07	CHT
					APB			4	CCHT2	0,63	0,63	BOU	28	19	BR09	CHT
								2	TCHT2	1	1	BOU	18	16	BR09	CHT
			B	CCHP4	ILS	0,4		7	CCHP4	0,4		CHT	23	23	BR07	CHP
			C	AEMP	HSY	0,23		3	AEMP	0,23						
2	9,36	9,09	A	CCHFI	ABM	9,09	9,09	1	CCHP4	4,95	4,95	CHT	28	26	BR07	CHP
								3	SCHTI	1,17	1,17	CHP	25	22	BR07	CHP
					APB			5	TBOU2	0,21	0,21	CHP	19	19	BR09	CHP
								2	TBOU2	0,52	0,52	CHP	14	19	BR09	CHP
								4	TCHT2	2,24	2,24	CHP	38	19	BR07	CHT
			B	AAUT	HSY	0,27		6	AAUT	0,27						
3	10,17	10,07	A	CCHFI	ABM	7,68	7,68	3	CCHP3	5,78	5,78	CHT	24	24	BR07	CHP
					ABM			5	CCHP4	1,28	1,28	CHT	24	24	BR07	CHP
					ABM			4	CBOU3	0,62	0,62		22	22	BR09	BOU
			B	TA.FE	TAI	2,39	2,39	1	TA.FE	2,39	2,39		0	10	BR07	A.F
			C	AEMP	HSY	0,1		2	AEMP	0,1						
4	1,16		U	IA.FI	HSN	1,16		1	ITREI	0,99		BOU	19	20	BR11	CHP
								2	NFRI	0,17			0	0	BR11	CHP
	29,74	27,58				29,74	27,58			29,74	27,58					

niser les aéroports à vocation régionale - Page 42 / 47

Envoyé en préfecture le 25/09/2019
Reçu en préfecture le 25/09/2019
Affiché le
ID : 035-233500016-20190923-19_0403_08-DE

Envoyé en préfecture le 25/09/2019
Reçu en préfecture le 25/09/2019
Affiché le
ID : 035-233500016-20190923-19_0403_08-DE

ANNEXE - 2 Parcelles cadastrales

Commune de situation	Section	N° parcelle	Lieu-dit	Surface totale (ha)	Surface retenue (ha)	Observations
			Total =>	41 ha, 80a 30ca	29 ha, 73a 66ca	
Pleurtuit	OF	1704		1 ha, 80a 32ca	1 ha, 52a 60ca	AOT Sabena
Pleurtuit	OF	1707		6 ha, 06a 51ca	0 ha, 86a 43ca	
Pleurtuit	ZB	0069		4 ha, 80a 90ca	1 ha, 16a 30ca	
Pleurtuit	ZX	0037		6 ha, 61a 80ca	6 ha, 66a 24ca	
Saint-Lunaire	AO	0048		1 ha, 57a 24ca	1 ha, 60a 15ca	AOT Sabena
Saint-Lunaire	AO	0050		11 ha, 57a 34ca	8 ha, 56a 95ca	
Saint-Lunaire	AO	0060		1 ha, 51a 08ca	1 ha, 51a 90ca	AOT Sabena
Saint-Lunaire	AO	0062		7 ha, 85a 11ca	7 ha, 83a 09ca	

Les deux communes disposent d'un PLU. Celui de Saint Lunaire date de 2014, celui de Pleurtuit est en cours de révision (consultation publique en cours). L'ensemble des parcelles est classé en zone Nb et en EBC dans ces PLU, à l'exception d'une partie (60%) de la parcelle Pleurtuit OF1704 qui est classée en zone d'activité économique.

Parcelle Pleurtuit OF1704 : Cette parcelle fait l'objet d'une AOT au bénéfice de la Sabena avec un objectif de réserve foncière en cas de développement de l'activité industrielle. Elle comporte une clôture installée par Sabena sur le côté nord est et une clôture du périmètre de l'aéroport sur son côté nord-ouest. Un portail dans cette clôture permet d'accéder à la parcelle depuis le chemin du château d'eau.

Parcelles Saint Lunaire AO48 et AO60 : Ces deux parcelles font également l'objet d'une AOT au bénéfice de la Sabena avec un objectif de réserve foncière. La parcelle 60 comporte une installation de rétention des eaux pluviales. Ces parcelles ne sont pas délimitées sur le terrain : pas de clôture, de talus ou de fossé périmétral. Continuité des peuplements forestiers d'une parcelle à l'autre.

Parcelle 1 - OF1704 avec AOT

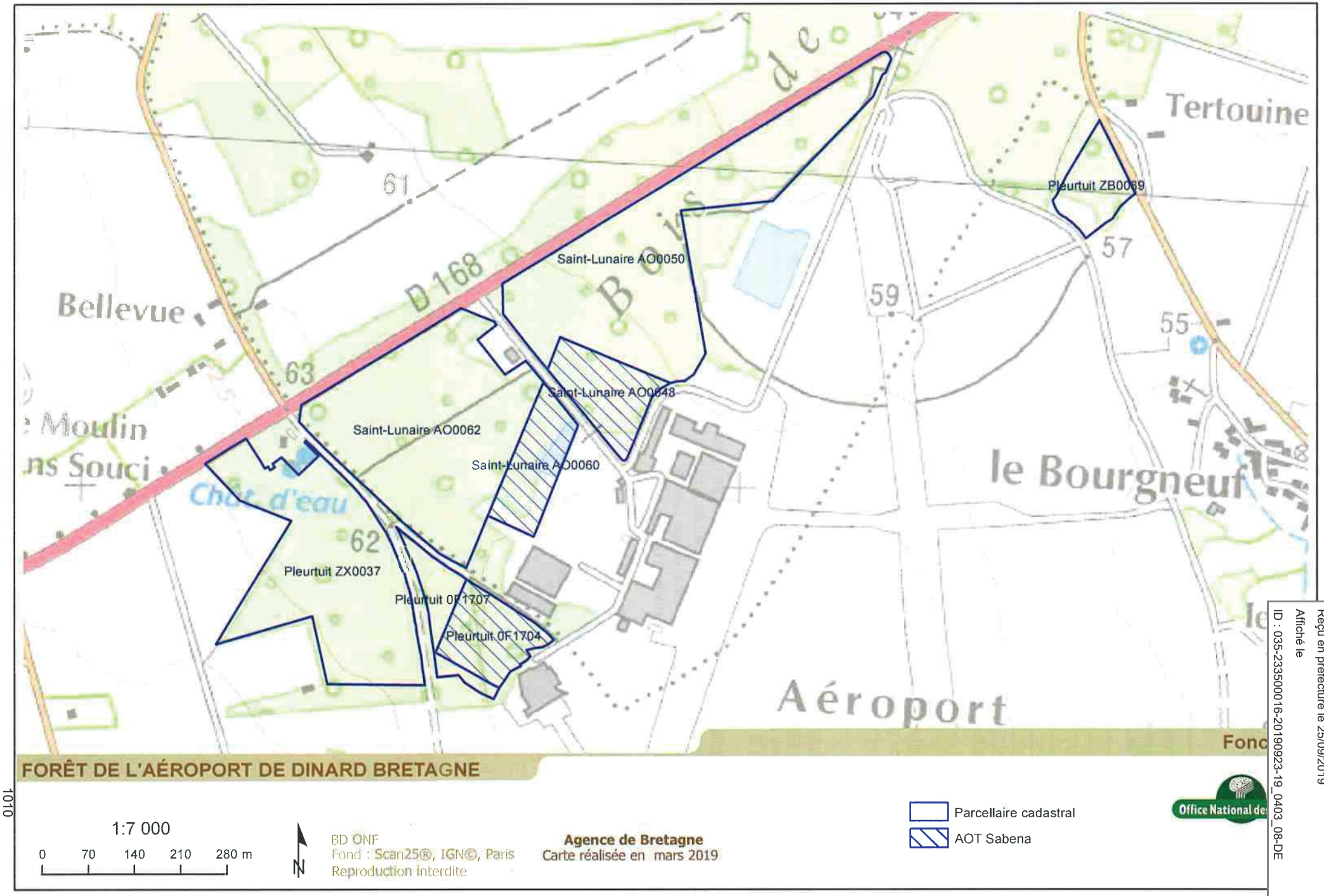

1010

Envoyé en préfecture le 25/09/2019
Reçu en préfecture le 25/09/2019
Affiché le
ID : 035-233500016-20190923-19_0403_08-DE

ANNEXE - 3 DONNÉES CLIMATIQUES Forêt de l'aéroport dinard Bretagne

calcul sur 42 valeurs

Mois	P	Tmoy
Janv	64 mm	6,2 °C
Févr	53 mm	6,3 °C
Mars	51 mm	8,4 °C
Avr	52 mm	9,9 °C
Mai	62 mm	13,0 °C
Juin	46 mm	15,6 °C
Juil	47 mm	17,7 °C
Août	49 mm	17,8 °C
Sept	58 mm	16,0 °C
Oct	84 mm	12,9 °C
Nov	86 mm	9,2 °C
Déc	76 mm	6,6 °C
Total	728 mm	
Moyenne	61 mm	11,7 °C

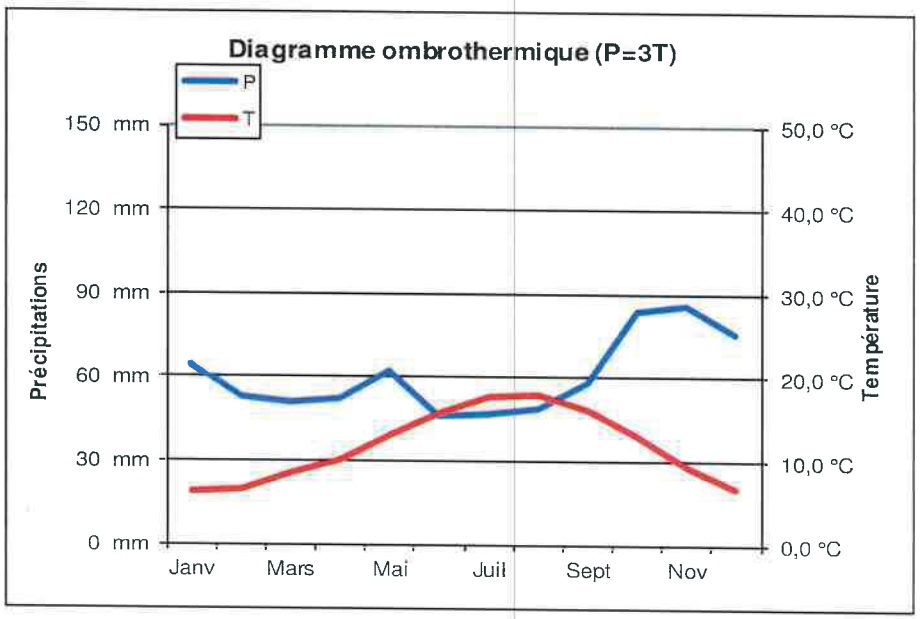

Températures moyennes annuelles	11,7 °C
Températures moyennes annuelles minimales	8,1 °C
Températures moyennes annuelles maximales	15,2 °C
Hauteurs de précipitations moyennes annuelles	731 mm
Nombre de jours moyens annuels avec précipitations dont hauteur > 1mm/jour	127
Moyenne annuelle du nombre de jours de gel sous abri	24

Saison de végétation :

Durée : 8 mois

Période : Mars à Octobre

Précipitations 449 mm

Etage bioclimatique : Plaine

Source : Spatialisation des données ponctuelles des stations Météo-France à l'aide du modèle AURELHY © Météo-France, 2001 dans un rayon de 2,5km autour de la forêt (valeur moyenne sur la période 1981-2010)

niser les aéroports à vocation régionale - Page 46 / 47

Envoyé en préfecture le 25/09/2019
Reçu en préfecture le 25/09/2019
Affiché le
ID : 035-233500016-20190923-19_0403_08-DE

Mission V – Pour une région engagée dans la transition écologique

19_0501_05	Promouvoir une gestion intégrée de la ressource en eau	1015
19_0502_06	Préserver et valoriser la biodiversité et les paysages	1163
19_0503_06 et 07	Développer une politique énergétique volontariste et une approche circulaire de l'usage des ressources	1221

Envoyé en préfecture le 25/09/2019
Reçu en préfecture le 25/09/2019
Affiché le
ID : 035-233500016-20190923-19_0501_05-DE

COMMISSION PERMANENTE DU CONSEIL REGIONAL

23 septembre 2019

DELIBERATION

Programme 0501 - Promouvoir une gestion intégrée de la ressource en eau

La Commission permanente du Conseil régional, convoquée par son Président le 13 septembre 2019, s'est réunie le lundi 23 septembre 2019 sous la présidence de celui-ci, au siège de la Région Bretagne à Rennes.

Vu le Code Général des Collectivités Territoriales, et notamment sa quatrième partie, relative à la Région ;

Vu la délibération n° 17_DAJCP_SA_06 du Conseil régional en date du 22 juin 2017 approuvant les délégations accordées à la Commission permanente ;

Vu l'ensemble des décisions budgétaires de l'exercice en cours ;

Vu l'ensemble des délibérations précisant les modalités d'intervention des dispositifs actuels de la Région ;

Au vu du rapport présenté par Monsieur le Président du Conseil régional ;

Et après avoir délibéré ;

DECIDE

En section d'investissement :

- **d'AFFECTER** sur le montant d'autorisation de programme disponible, un crédit de **483 330,55 €** pour le financement des opérations figurant en annexe ;

- **d'ATTRIBUER** les aides aux bénéficiaires désignés dans les tableaux annexés et **d'AUTORISER** le Président à signer les actes juridiques nécessaires au versement de ces aides ;

- **d'APPROUVER** les termes de la convention concernant la gestion des Sédiments de la Rance et **d'AUTORISER** le Président à la signer ;

En section de fonctionnement :

- **d'AFFECTER** sur le montant d'autorisation d'engagement disponible, un crédit de **959 488,58 €** pour le financement des opérations figurant en annexe ;

- **d'ATTRIBUER** les aides aux bénéficiaires désignés dans les tableaux annexés et **d'AUTORISER** le Président à signer les actes juridiques nécessaires au versement de ces aides ;

Envoyé en préfecture le 25/09/2019
Reçu en préfecture le 25/09/2019
Affiché le
ID : 035-233500016-20190923-19_0501_05-DE

- **d'APPROUVER** les termes des contrats territoriaux du bassin versant de la Seiche et du Kerallé et Côtiers joints en annexe et **d'AUTORISER** le Président à les signer ;

- **d'APPROUVER** les statuts de l'EPTB Vilaine joins en annexe, et par conséquent l'adhésion de la Région Bretagne au comité syndical de cet établissement.

Envoyé en préfecture le 25/09/2019
Reçu en préfecture le 25/09/2019
Affiché le
ID : 035-233500016-20190923-19_0501_05-DE

Délibération du Conseil régional de Bretagne
Commission permanente du 23 septembre 2019
Opération(s) nouvelle(s) - Subvention plafonnée
Programme : P.0501 - Promouvoir une gestion intégrée de la ressource en eau
Chapitre : 907

Nom du bénéficiaire	Opération	Objet	Dépense subventionnable (en Euros)	Taux	Montant Proposé (en Euros)
GUINGAMP PAIMPOL AGGLOMERATION DE L ARMOR A L ARGOAT 22200 GUINGAMP	19005381	SAGE Argoat-Trégor-Goëlo - Volet milieux aquatiques - Travaux de réhabilitation de la vallée de Cadolan - (prise en compte des dépenses à compter du 12 décembre 2016)	495 627,72	40,00	198 251,09
SM SAGE RANCE FREMUR 22100 DINAN	19005422	SAGE Rance - Plan d'action de gestion expérimentale des sédiments de la Rance - Année 2019 - (prise en compte des dépenses à compter du 15 mars 2019)	638 500,00	15,66	100 000,00
MORDELLES 35310 MORDELLES	19005194	SAGE Vilaine - Travaux milieux aquatiques dans le cadre du projet MUREMA - (prise en compte des dépenses à compter du 10 mai 2019)	100 000,00	50,00	50 000,00
LOUDEAC COMMUNAUTE BRETAGNE CENTRE 22600 LOUDEAC	19005380	SAGE Vilaine - Volet milieux aquatiques - Travaux d'entretien et de restauration sur le cours d'eau Le Mottay (communes de Le Bodéo et Allineuc) - (prise en compte des dépenses à compter du 03 décembre 2018)	69 816,00	40,00	27 926,00
SYNDICAT MIXTE SIVALODET 29107 QUIMPER	19005553	SAGE Odet - Volet milieux aquatiques - Travaux de restauration des cours d'eau sur le bassin versant de l'Odet - (prise en compte de dépenses à compter du 1er janvier 2019)	128 600,00	13,39	17 220,00
SYNDICAT DE BASSIN DE L ELORN ET DAOULAS 29460 DAOULAS	19005386	SAGE Elorn - Programme de travaux milieux aquatiques 2019 sur le bassin versant de l'Elorn - (prise en compte des dépenses à compter du 1er janvier 2019)	107 750,00	13,10	14 115,00
CA LANNION-TREGOR COMMUNAUTE 22307 LANNION	19005353	SAGE Baie de Lannion - Bassin versant du Léguer - Phase de mise en oeuvre du Projet de Terroitoire pour l'Eau-(PTE) - Volet milieux aquatiques - Continuité écologique - restauration zones humides - (prise en compte des dépenses à compter du 24 mai 2019)	52 434,00	20,00	10 487,00
COMMUNE DE PONTIVY 56300 PONTIVY	19005313	l'acquisition de matériel de désherbage alternatif - (prise en compte des dépenses à compter du 1er mars 2019)	25 000,00	40,00	10 000,00
COMMUNE DE TREDREZ LOCQUEMEAU 22300 TREDREZ LOCQUEMEAU	19005135	l'acquisition de matériel de désherbage alternatif - (prise en compte des dépenses à compter du 1er mars 2019)	12 671,00	40,00	5 069,00
SYNDICAT MIXTE DES BASSINS DU BAS LEON 29260 KERNILIS	19005355	SAGE Bas-Léon - Bassin versant l'Aber Wrac'h - Volet milieux aquatiques - Travaux de la continuité écologique sites de Kerno et Kreier - (prise en compte des dépenses à compter du 20 décembre 2018)	25 000,00	20,00	5 000,00
COMMUNE DE GRACES 22200 GRACES	19004443	l'acquisition de matériel de désherbage alternatif - (prise en compte des dépenses à compter du 1er mars 2019)	12 000,00	40,00	4 800,00
QUIMPERLE COMMUNAUTE 29394 QUIMPERLE	19004766	l'acquisition de matériel de désherbage alternatif - (prise en compte des dépenses à compter du 1er mars 2019)	10 185,00	40,00	4 074,00
COMMUNE DE PLOUEDERN 29800 PLOUEDERN	19004757	l'acquisition de matériel de désherbage alternatif - (prise en compte des dépenses à compter du 1er mars 2019)	8 180,00	40,00	3 272,00
COMMUNE DE PENCRAN 29800 PENCRAN	19004992	l'acquisition de matériel de désherbage alternatif - (prise en compte des dépenses à compter du 1er mars 2019)	6 052,00	50,00	3 026,00
COMMUNE DE CARANTEC 29660 CARANTEC	19004305	l'acquisition de matériel de désherbage alternatif - (prise en compte des dépenses à compter du 1er mars 2019)	7 307,00	40,00	2 922,80
COMMUNE DE GENNES-SUR-SEICHE 35370 GENNES-SUR-SEICHE	19004325	l'acquisition de matériel de désherbage alternatif - (prise en compte des dépenses à compter du 1er mars 2019)	5 790,00	40,00	2 316,00

* Prise en compte des dépenses antérieures à la décision

Délibération n° : 19_0501_05
1015

Envoyé en préfecture le 25/09/2019
Reçu en préfecture le 25/09/2019
Affiché le
ID : 035-233500016-20190923-19_0501_05-DE

Nom du bénéficiaire	Opération	Objet	Dépense subventionnable (en Euros)		
CA LANNION-TREGOR COMMUNAUTE 22307 LANNION	19005351	SAGE Baie de Lannion - Bassin versant du Léguer - Phase de mise en oeuvre du Projet de Territoire pour l'Eau-(PTE) - Volet milieux aquatiques - Restauration et préservation hydromorphologique - (prise en compte des dépenses à compter du 24 mai 2019)	9 948,00		
VILLE DE LANDIVISIAU 29400 LANDIVISIAU	19004722	l'acquisition de matériel de désherbage alternatif - (prise en compte des dépenses à compter du 1er mars 2019)	4 816,00	40,00	1 926,40
SYNDICAT MIXTE DE L HORN 29420 PLOUENAN	19004878	SAGE Léon-Trégor - Volet milieux aquatiques - Travaux de restauration de la continuité écologique sur le bassin versant du Kérallé et côtiers - (prise en compte des dépenses à compter du 21 décembre 2018)	6 000,00	30,00	1 800,00
COMMUNE DE GUEGON 56120 GUEGON	19004102	l'acquisition de matériel de désherbage alternatif - (prise en compte des dépenses à compter du 1er mars 2019)	4 333,33	40,00	1 733,33
COMMUNE DE SAINT RENAN 29290 SAINT-RENAN	19004798	l'acquisition de matériel de désherbage alternatif - (prise en compte des dépenses à compter du 1er mars 2019)	4 190,00	40,00	1 676,00
COMMUNE DE INGUINIEL 56240 INGUINIEL	19004719	l'acquisition de matériel de désherbage alternatif - (prise en compte des dépenses à compter du 1er mars 2019)	3 299,00	50,00	1 649,50
COMMUNE DE SAINT SYMPHORIEN 35630 SAINT-SYMPHORIEN	19004979	l'acquisition de matériel de désherbage alternatif - (prise en compte des dépenses à compter du 1er mars 2019)	3 920,00	40,00	1 568,00
COMMUNE DE SAINT M HERVE 35500 SAINT-M'HERVE	19004994	l'acquisition de matériel de désherbage alternatif - (prise en compte des dépenses à compter du 1er mars 2019)	3 850,00	40,00	1 540,00
COMMUNE DE JUGON-LES-LACS - COMMUNE NOUVELLE 22270 JUGON-LES-LACS - COMMUNE NOUVELLE	19004718	l'acquisition de matériel de désherbage alternatif - (prise en compte des dépenses à compter du 1er mars 2019)	3 075,00	50,00	1 537,50
COMMUNE DE DINGE 35440 DINGE	19004319	l'acquisition de matériel de désherbage alternatif - (prise en compte des dépenses à compter du 1er mars 2019)	3 649,00	40,00	1 459,60
COMMUNE DE PLOUGUENAST-LANGAST 22150 PLOUGUENAST	19004821	l'acquisition de matériel de désherbage alternatif - (prise en compte des dépenses à compter du 1er mars 2019)	3 500,00	40,00	1 400,00
CALAN 56240 CALAN	19004300	l'acquisition de matériel de désherbage alternatif - (prise en compte des dépenses à compter du 1er mars 2019)	3 300,00	40,00	1 320,00
COMMUNE DE HIREL 35120 HIREL	19004450	l'acquisition de matériel de désherbage alternatif - (prise en compte des dépenses à compter du 1er mars 2019)	2 808,33	40,00	1 123,33
COMMUNE DE PLOUGUIN 29830 PLOUGUIN	19005099	l'acquisition de matériel de désherbage alternatif - (prise en compte des dépenses à compter du 1er mars 2019)	2 710,00	40,00	1 084,00
COMMUNE DE LANGOELAN 56160 LANGOELAN	19005122	l'acquisition de matériel de désherbage alternatif - (prise en compte des dépenses à compter du 1er mars 2019)	2 610,00	40,00	1 044,00
COMMUNE DE TREBRY 22510 TREBRY	19005129	l'acquisition de matériel de désherbage alternatif - (prise en compte des dépenses à compter du 1er mars 2019)	2 500,00	40,00	1 000,00
SYNDICAT MIXTE DES BASSINS DU BAS LEON 29260 KERNILIS	19005361	SAGE Bas-Léon - Bassin versant l'Aber Wrac'h - Volet milieux aquatiques - Travaux de restauration et d'entretien des cours d'eau hors invasives - (prise en compte des dépenses à compter du 20 décembre 2018)	5 000,00	20,00	1 000,00

Total : 483 330,55

Nombre d'opérations : 33

* Prise en compte des dépenses antérieures à la décision

Envoyé en préfecture le 25/09/2019
Reçu en préfecture le 25/09/2019
Affiché le
ID : 035-233500016-20190923-19_0501_05-DE

Délibération du Conseil régional de Bretagne
Commission permanente du 23 septembre 2019
Opération(s) nouvelle(s) - Subvention plafonnée
Programme : P.0501 - Promouvoir une gestion intégrée de la ressource en eau
Chapitre : 937

Nom du bénéficiaire	Opération	Objet	Dépense subventionnable (en Euros)	Taux	Montant Proposé (en Euros)
CELLULE ECONOMIQUE DE BRETAGNE BTP 35000 RENNES	19005338	Etude sur l'état des réseaux de collecte des eaux usées et pluviales en Bretagne	25 180,00	40,00	10 072,00
SYNDICAT MIXTE DES BASSINS DU BAS LEON 29260 KERNILIS	19005367	SAGE Bas-Léon - Phase de mise oeuvre du SAGE - Programme d'actions 2019 - (prise en compte des dépenses à compter du 1er janvier 2019)	291 700,00	15,06	43 920,00
SYNDICAT MIXTE EPAGA 29150 CHATEAULIN	19005387	SAGE Aulne - Phase de mise en oeuvre du SAGE - Programme d'actions 2019 - (prise en compte des dépenses à compter du 1er janvier 2019)	255 400,00	12,56	32 090,00
CONCARNEAU CORNOUAILLE AGGLOMERATION 29186 CONCARNEAU CEDEX	19004868	SAGE Baie Sud Cornouaille - Phase de mise en oeuvre du SAGE – Programme d'actions 2019 - (prise en compte des dépenses à compter du 1er janvier 2019)	124 020,00	16,13	20 002,00
SYND MIXTE DU SAGE COUESNON 35133 LA SELLE-EN-LUITRE	19005204	SAGE Couesnon - Phase de mise en oeuvre du SAGE - Programme d'actions 2019 - (prise en compte des dépenses à partir du 1er janvier 2019)	148 835,00	13,31	19 813,50
INTER-SAGE BAIE DU MONT-SAINT-MICHEL 50240 SAINT-JAMES	19005214	INTER-SAGE Baie du Mont Saint Michel - Programme d'actions 2019 - (prise en compte des dépenses à compter du 1er janvier 2019)	112 489,00	14,72	16 558,58
SYNDICAT MIXTE ARGUENON PENTHIEVRE 22130 PLEVEN	19004881	SAGE Arguenon-Baie de la Fresnaye - Phase de mise en oeuvre du SAGE - Programme d'actions 2019 - (prise en compte des dépenses à compter du 1er janvier 2019)	60 294,00	20,00	12 059,00
FRAB FED REG AGROBIOLOGISTES DE BRETAGNE 35510 CESSON-SEVIGNE	19004949	Soutien aux actions de diffusion 'Agriculture biologique' menées au service de la reconquête de la qualité des eaux sur les bassins versants - Année 2019	307 230,00	32,13	98 726,00
SYNDICAT MIXTE DE LA RIA D'ETEL 56550 BELZ	19005533	SAGE Golfe du Morbihan-Ria d'Etel - Bassin versant de la Ria d'Etel - Programme d'actions 2019 - (prise en compte des dépenses à compter du 1er janvier 2019)	210 600,00	23,54	49 580,00
CHAMBRE REGIONALE D AGRICULTURE DE BRETAGNE 35042 RENNES	19005377	Soutien aux actions agricoles menées sur les bassins versants d'Ille et Vilaine et du Morbihan - Programme d'actions 2019 - (prise en compte des dépenses à compter du 1er janvier 2019)	195 830,00	19,98	39 134,00
SYNDICAT MIXTE ARGUENON PENTHIEVRE 22130 PLEVEN	19004884	SAGE Arguenon-Baie de la Fresnaye - Bassin versant de l'Arguenon - Programme d'actions 2019 - (prise en compte des dépenses à compter du 1er janvier 2019)	245 000,00	13,14	32 200,00
COLLECTIVITE EAU DU BASSIN RENNAIS 35044 RENNES	19005532	SAGE Couësnon - Bassin versant du Haut-Couësnon - Programme d'actions 2019 - (prise en compte des dépenses à partir du 1er janvier 2019)	135 000,00	22,96	31 000,00
SYNDICAT MIXTE DES BASSINS DU BAS LEON 29260 KERNILIS	19005369	SAGE Bas-Léon - Bassin versant de l'Aber Wrac'h - Phase de mise en oeuvre du Projet de Territoire pour l'Eau-(PTE) - Programme d'actions 2019 - (prise en compte des dépenses à compter du 1er janvier 2019)	146 300,00	18,33	26 810,00
SYNDICAT MIXTE DE L HORN 29420 PLOUENAN	19004876	SAGE Léon-Trégor - Bassin versant Kérallé et côtiers - Programme d'actions 2019 - (prise en compte des dépenses à compter du 1er janvier 2019)	125 800,00	20,00	25 160,00

* Prise en compte des dépenses antérieures à la décision

Délibération n° : 19_0501_05
1017

Envoyé en préfecture le 25/09/2019
Reçu en préfecture le 25/09/2019
Affiché le
ID : 035-233500016-20190923-19_0501_05-DE

Nom du bénéficiaire	Opération	Objet	Dépense subventionnable (en Euros)		
SMPE DU BASSIN DU COUESNON 35133 LA SELLE EN LUITRE	19005206	SAGE Couësnon - Bassin versant Loisance-Minette - Programme d'actions 2019 - (prise en compte des dépenses à partir du 1er janvier 2019)	70 900,00		
DINAN AGGLOMERATION 22100 DINAN	19004885	SAGE Arguenon-Baie de la Fresnaye - Bassin versant de l'Arguenon (Aval) - Programme d'actions 2019 - (prise en compte des dépenses à compter du 1er janvier 2019)	72 500,00	26,21	19 000,00
COMMUNAUTE DE COMMUNES DU PAYS FOUESNANTAIS 29170 FOUESNANT	19004864	SAGE Baie Sud Cornouaille - Bassin versant de l'Odet et de l'Aven - Programme d'actions 2019 - (prise en compte des dépenses à compter du 1er janvier 2019)	80 000,00	21,50	17 200,00
CONCARNEAU CORNOUAILLE AGGLOMERATION 29186 CONCARNEAU CEDEX	19004867	SAGE Sud Cornouaille - Bassin versant de Odet à l'Aven - Programme d'actions 2019 - (prise en compte des dépenses à compter du 1er janvier 2019)	102 896,00	16,61	17 092,00
QUIMPERLE COMMUNAUTE 29394 QUIMPERLE CEDEX	19004863	SAGE Baie Sud Cornouaille - Bassin versant Aven-Belon-Merrien - Programme d'actions 2019 - (prise en compte des dépenses à compter du 1er janvier 2019)	78 923,00	20,95	16 535,00
SYNDICAT MIXTE SIVALODET 29107 QUIMPER	19005562	SAGE Odet - Bassin versant de l'Odet - Programme d'actions 2019 - (prise en compte des dépenses à compter du 1er janvier 2019)	79 000,00	20,38	16 100,00
CA FOUGERES AGGLOMERATION 35133 LA SELLE EN LUITRE	19005209	SAGE Couësnon - Bassin versant Haut-Couësnon - Volet milieux aquatiques - Programme d'actions 2019 - (prise en compte des dépenses à compter du 1er janvier 2019)	73 000,00	20,00	14 600,00
SI DE LA LOISANCE ET MINETTE 35460 SAINT-BRICE-EN-COGLES	19005207	SAGE Couësnon - Bassin versant Loisance-Minette - Volet milieux aquatiques - Programme d'actions 2019 - (prise en compte des dépenses à partir du 1er janvier 2019)	72 000,00	20,00	14 400,00
ADAGE 35 35577 CESSON-SEVIGNE	19005378	Soutien aux actions agricoles menées sur les bassins versants du SAGE Vilaine et du SAGE Couësnon - Programme d'actions 2019 - (prise en compte des dépenses à compter du 1er janvier 2019)	62 800,00	20,00	12 560,00
SYND MIXTE COUESNON AVAL 50170 BOUCEY	19005208	SAGE Couësnon - Bassin versant Bas et Moyen Couësnon - Volet milieux aquatiques - Programme d'actions 2019 - (prise en compte des dépenses à compter du 1er janvier 2019)	60 000,00	20,00	12 000,00
SYNDICAT MIXTE EPAGA 29150 CHATEAULIN	19005388	SAGE Aulne - Bassin versant Aulne-Douffine - Programme d'actions 2019 - (prise en compte des dépenses à compter du 1er janvier 2019)	58 300,00	19,40	11 310,00
CC LAMBALLE TERRE ET MER 22400 LAMBALLE	19004882	SAGE Arguenon-Baie de la Fresnaye - Bassin versant de l'Arguenon (Amont) - Programme d'actions 2019 - (prise en compte des dépenses à compter du 1er janvier 2019)	56 192,00	20,00	11 238,00
TER-QUALITECHS 35740 PACE	19005376	Soutien aux actions agricoles menées sur le SAGE Dol et les bassins versants Seiche, Flume et Ille-Illet - Programme d'actions 2019 - (prise en compte des dépenses à compter du 1er janvier 2019)	28 560,00	20,00	5 712,00
CA QUIMPER BRETAGNE OCCIDENTALE 29107 QUIMPER CEDEX	19005563	SAGE Odet - Bassin versant du Steir - Programme d'actions 2019 - (prise en compte des dépenses à compter du 1er janvier 2019)	27 750,00	20,00	5 550,00
CETA 22320 Le Haut-Corlay	19005379	Soutien aux actions agricoles menées sur les bassins versants Seiche, Flume et Couësnon aval - Programme d'actions 2019 - (prise en compte des dépenses à compter du 1er janvier 2019)	27 594,00	20,00	5 519,00
GUINGAMP PAIMPOL AGGLOMERATION DE L ARMOR A L ARGOAT 22200 GUINGAMP	19005390	SAGE Aulne - Bassin versant de l'Aulne et de l'Hyères - Volet milieux aquatiques - Programme d'actions 2019 - (prise en compte des dépenses à compter du 1er janvier 2019)	16 160,00	24,06	3 888,00
EILYPS 35740 PACE	19005374	Soutien aux actions agricoles menées sur les bassins versants Flume et Ille-Illet - Programme d'actions 2019 - (prise en compte des dépenses à compter du 1er janvier 2019)	15 440,00	20,00	3 088,00
STAT INVES EXPER DEVEL CULT MAR BN GIE 50760 GATTEVILLE LE PHARE	19005198	SAGE Couësnon - Bassin versant du Couësnon Aval - Volet actions agricoles collectives - Programme d'actions 2019 - (prise en compte des dépenses à compter du 1er janvier 2019)	8 677,50	20,00	1 735,50

* Prise en compte des dépenses antérieures à la décision

Envoyé en préfecture le 25/09/2019
Reçu en préfecture le 25/09/2019
Affiché le
ID : 035-233500016-20190923-19_0501_05-DE

Nom du bénéficiaire	Opération	Objet	Dépense subventionnable (en Euros)		
FEDERATION DES CUMA BRETAGNE ILLE ARMOR 22190 PLERIN	19005202	SAGE Couësnon - Bassin versant du Couësnon Aval - Volet actions agricoles individuelles et collectives - Programme d'actions 2019 - (prise en compte des dépenses à compter du 1er janvier 2019)	7 980,00		
FRGEDA BRETAGNE 35042 RENNES	19005200	SAGE Couësnon - Bassin versant du Couësnon Aval - Volet Actions agricoles individuelles et collectives - Programme d'actions 2019 - (prise en compte des dépenses à compter du 1er janvier 2019)	6 300,00	20,00	1 260,00
COHERENCE ASSOCIATION 56100 LORIENT	19005344	SAGE Vilaine - Bassin versant de la Seiche - Réalisation de l'action 'Ferme-ouverte sur les systèmes d'élevages de porcs sur litière' - (prise en compte des dépenses à compter du 1er janvier 2019)	1 260,00	70,00	882,00
MORLAIX COMMUNAUTE 29671 MORLAIX	19005348	SAGE Léon-Trégor - Bassin versant Algues Vertes de l'Anse de Locquirec - Projet de territoire 'Algues Vertes' - PAV II - Année 2019 - (prise en compte des dépenses à compter du 1er janvier 2019)	199 700,00	27,81	55 540,00
DINAN AGGLOMERATION 22100 DINAN	19005340	SAGE Arguenon-Baie de la Fresnaye - Bassin versant de la Baie de la Fresnaye - Mise en oeuvre du projet de territoire 'Algues Vertes'-(PAV II) - Programme d'actions 2019 - (prise en compte des dépenses à compter du 1er janvier 2019)	115 700,00	36,63	42 380,00
SYNDICAT MIXTE DE L HORN 29420 PLOUENAN	19005346	SAGE Léon-Trégor - Bassin versant Horn-Guillec - Projet de territoire 'Algues Vertes'-PAV II - Programme d'actions 2019 - (prise en compte des dépenses à compter du 1er janvier 2019)	200 804,00	21,00	42 161,00
CONCARNEAU CORNOUAILLE AGGLOMERATION 29186 CONCARNEAU CEDEX	19004871	SAGE Sud Cornouaille - Bassin versant de la Baie de la Forêt - Mise en oeuvre du projet de territoire 'Algues Vertes'-(PLAV II) - Programme d'actions 2019 - (prise en compte des dépenses à compter du 1er janvier 2019)	122 600,00	23,92	29 320,00
CHAMBRE REGIONALE D AGRICULTURE DE BRETAGNE 35042 RENNES	19004880	SAGE Arguenon-Baie de la Fresnaye - Bassin versant de la Baie de la Fresnaye - Mise en oeuvre du projet de territoire 'Algues Vertes'-(PLAV II) - Programme d'actions 2019 - (prise en compte des dépenses à compter du 1er janvier 2019)	32 500,00	49,23	16 000,00
COMMUNAUTE DE COMMUNES DU PAYS FOUESNANTAIS 29170 FOUESNANT	19004874	SAGE Sud Cornouaille - Bassin versant de la Baie de la Forêt - Mise en oeuvre du projet de territoire 'Algues Vertes'-(PLAV II) - Programme d'actions 2019 - (prise en compte des dépenses à compter du 1er janvier 2019)	9 510,00	62,59	5 952,00

Total : 859 923,58

Nombre d'opérations : 41

* Prise en compte des dépenses antérieures à la décision

Envoyé en préfecture le 25/09/2019
Reçu en préfecture le 25/09/2019
Affiché le
ID : 035-233500016-20190923-19_0501_05-DE

Délibération du Conseil régional de Bretagne
Commission permanente du 23 septembre 2019
Opération(s) nouvelle(s)
Programme : P.0501 - Promouvoir une gestion intégrée de la ressource en eau
Chapitre : 937

Nom du bénéficiaire	Opération	Objet	Type	Montant Proposé (en Euros)
DIVERS BENEFICIAIRES 35000 RENNES	19005534	Réalisation d'enquêtes sociologiques dans le cadre de l'étude de financements et solidarités autour de l'eau en Bretagne	Achat / Prestation	5 000,00
SYNDICAT MIXTE SIVALODET 29107 QUIMPER	19005551	SAGE Odet - Phase de mise en oeuvre du SAGE - Année 2019 - Participation statutaire	Participation	14 040,00
EPTB Vilaine 56130 LA ROCHE-BERNARD	19005370	Adhésion de la Région Bretagne à l'EPTB Vilaine - Participation statutaire Année 2019	Participation	50 000,00

Total : 69 040,00

Nombre d'opérations : 3

* Prise en compte des dépenses antérieures à la décision

Délibération n° : 19_0501_05
1020

Envoyé en préfecture le 25/09/2019
Reçu en préfecture le 25/09/2019
Affiché le
ID : 035-233500016-20190923-19_0501_05-DE

Délibération du Conseil régional de Bretagne
Commission permanente du 23 septembre 2019
Complément(s) d'affectation
Programme : P.0501 - Promouvoir une gestion intégrée de la ressource en eau
Chapitre : 937

Nom du bénéficiaire	Opération	Objet	Type	Vote précédent			Montant proposé (en euros)	Total (en euros)
				N° délib	Date de CP	Montant affecté (en euros)		
DIVERS BENEFICIAIRES 35000 RENNES	19001569	AMO juridique et financière pour l'accompagnement des structures de SAGE, Bassins versants et EPCI suite aux lois de réforme relatives à la GEMAPI et Eau et Assainissement	Achat / Prestation	19_0501_01	25/03/19	150 000,00	30 525,00	180 525,00

Total 30 525,00

Nombre d'opérations : 1

* Prise en compte des dépenses antérieures à la décision

Délibération n° : 19_0501_05
1021

Envoyé en préfecture le 25/09/2019
Reçu en préfecture le 25/09/2019
Affiché le
ID : 035-233500016-20190923-19_0501_05-DE

Le Contrat Territorial (CT) du Kérallé et Ruisseaux côtiers jusqu'au Frout (Hors plan de lutte contre les algues vertes)

Contexte

Le présent contrat territorial concerne les actions agricoles sur les bassins versants du Kérallé, des ruisseaux côtiers jusqu'au Frout. Il inclue également les actions sur les volets phytosanitaires et érosion dans le bassin de l'Horn-Guillec **(partie Hors Algues Vertes).**

Le territoire est actuellement concerné par deux autres contrats et le programme Breizh – Bocage :

- Un contrat territorial 2017 – 2021 relatif au **plan de lutte contre les algues vertes sur l'Horn Guillec**
- Un contrat territorial 2017 – 2021 relatif aux milieux aquatiques sur l'ensemble du territoire du Kérallé, des ruisseaux côtiers et de l'Horn Guillec
- Programme Breizh Bocage mobilisé sur l'ensemble du territoire du Kérallé, des ruisseaux côtiers et de l'Horn Guillec

Ce présent contrat, avec une programmation de 3 années 2019-2021, complète les actions agricoles sur l'ensemble des bassins versants. Ces trois programmations arrivant à terme en 2021, il serait souhaité que le prochain contrat s'inscrive dans la logique du projet de territoire (PTE) en développant une stratégie globale de gestion de l'eau centrée sur la gestion de l'espace, sur l'aménagement du territoire ou le développement local.

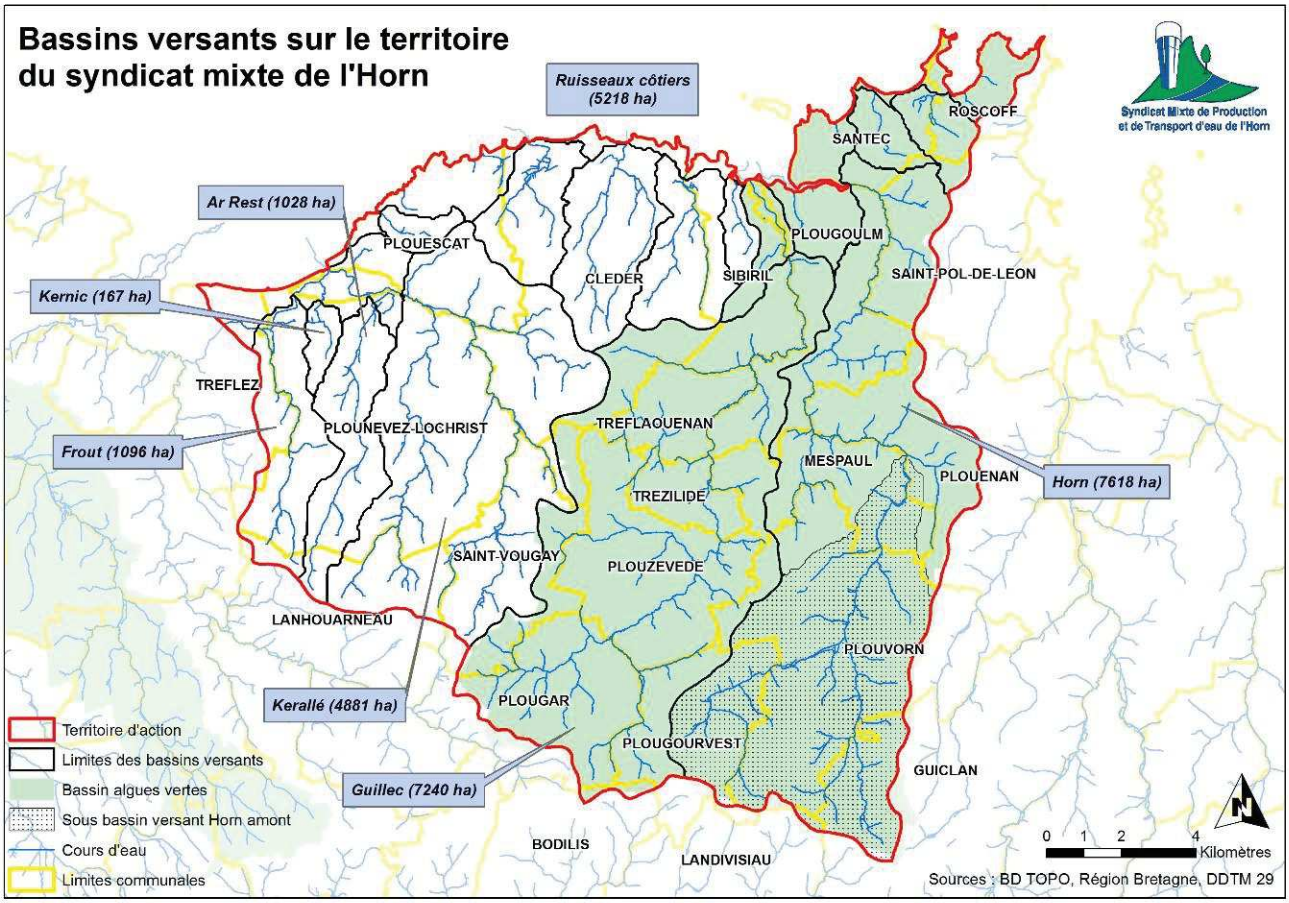

Envoyé en préfecture le 25/09/2019
Reçu en préfecture le 25/09/2019
Affiché le
ID : 035-233500016-20190923-19_0501_05-DE

Un contrat tourné vers les problématiques de nitrates, de phytosanitaires et d'érosion pour poursuivre la baisse des concentrations

Historique et usages

Le précédent programme d'actions agricoles, déclinaison du projet 2013-2017 de lutte contre les algues vertes sur les bassins versants de l'Horn et du Guillec, sur le Kerallé et les ruisseaux côtiers, a eu court de 2014 à 2018.

Situés dans le Finistère, les bassins versants du Kérallé, et Ruisseaux côtiers jusqu'au Froust ainsi que l'Horn Guillec couvrent 20 communes rurales, comptant 41 650 habitants et regroupées en deux EPCI : Haut Léon Communauté et la Communauté de Communes du Pays de Landivisiau.

Le territoire est compris dans le SAGE Léon-Trégor en cours d'approbation. La surface du territoire est de 27 248 ha. Il est irrigué par 250 km de cours d'eau.

L'activité agricole et agro-alimentaire est importante sur le territoire avec 522 exploitations pour 18 800 ha de SAU (69 % du bassin versant). Le territoire présente une forte pression légumière (notamment choufleur, artichaut et pomme de terre) particulièrement sur la franche littorale. Les exploitations y sont nombreuses et plutôt de petite taille, avec une forte pression sur le foncier. L'Horn Guillec amont est lui plutôt tourné vers de la production d'élevages hors-sols.

Enjeux

En plus des enjeux de restauration de la morphologie et de la continuité écologique des masses d'eau du Kerallé et des autres ruisseaux côtiers, **les principaux enjeux de qualité de l'eau sur le territoire et concernant ce contrat territorial sont les problématiques de nitrates, de produits phytosanitaires et de phosphore et d'érosion :**

- Malgré une baisse des teneurs, les valeurs de nitrates restent au-dessus des 50 mg/l sur le Kérallé, le Rest et le Frout. Sur les ruisseaux côtiers, elles oscillent entre 36 et 79 mg/l en 2017-2018. L'amont du bassin versant de l'Horn est lui classé en Bassin Versant à Contentieux Directive Eaux Brute. La prise d'eau potable de l'Horn est suspendue depuis 2009 (le volet azote de l'Horn Guillec est intégré au contrat territorial Horn Guillec 2017-2021 relatif au PLAV 2).

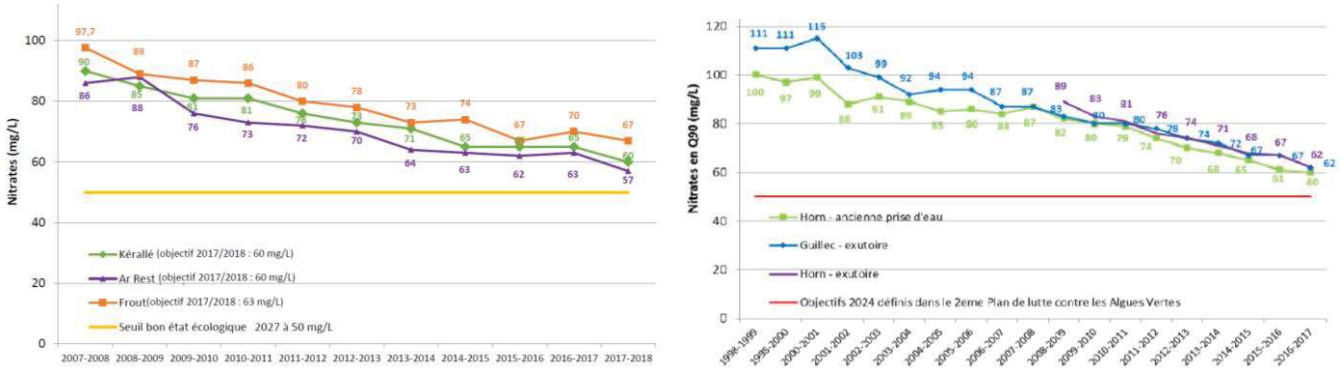

Courbe d'évolution des nitrates sur les cours d'eau du Kérallé, du Rest et du Frout (à gauche) sur l'Horn et la Guillec (à Droite)

- Des concentrations cumulées de plusieurs µg/L de pesticides (de 2.5 µg/l sur le Frout à 20,7 µg/l sur l'Ar Rest entre 2015-2017) sont atteintes à plusieurs reprises sur le Kérallé, l'Ar Rest, l'Horn et le Guillec. Le glyphosate se retrouve dans plus de 70 % des prélèvements, avec un taux de dépassement des 0,1 µg/L de 46%.
- Le bassin légumier de l'Horn Guillec, Kérallé et Ruisseaux Côtiers est identifié dans le SAGE Léon-Trégor comme un enjeu majeur à l'échelle du SAGE pour mieux connaitre et identifier les

Envoyé en préfecture le 25/09/2019
Reçu en préfecture le 25/09/2019
Affiché le
ID : 035-233500016-20190923-19_0501_05-DE

rejets issus des serres et ainsi définir des modalités de gestion adaptées pour réduire les impacts de ces effluents.

- Le bassin est également identifié comme zone à enjeu pour lutter contre l'érosion. L'érosion détermine en partie les apports de sédiments responsables du colmatage des fonds des cours d'eau. Elle contribue aussi aux transferts de phosphore et de produits phytosanitaires des sols vers les cours d'eau.

Stratégie :

La stratégie développée dans le présent contrat s'articule autour de deux axes :

- Pesticides / Erosion déployé sur l'ensemble du territoire
- Azote déployé sur le Kérallé, des ruisseaux côtiers jusqu'au Frout (35 % du territoire)

Les leviers mobilisés	Enjeux
1 . Optimiser les pratiques de fertilisation sur la culture et la rotation en mobilisant l'outil ETAP Azote et en accompagnant individuellement et collectivement les agriculteurs à la gestion de l'azote	Azote
2. Développer l'herbe et améliorer l'autonomie des systèmes fourragers en accompagnant individuellement et collectivement les agriculteurs sur la gestion de l'herbe	Azote Pesticides / Erosion
3. Développer les inter-cultures efficaces sans pesticides en réalisant des conseil individuels (y compris destruction mécanique du couvert)	Azote Pesticides / Erosion
4. Réduire l'usage des phytosanitaires en menant des actions de conseil individuels et collectifs	Pesticides / Erosion
5. Réduire les transferts de pesticides en identifiant les risques de fuites sur l'exploitation et les parcelles de l'exploitation (Diagnostic Parcelle à Risque 2 (DPR2)) et en testant des dispositifs de bandes enherbées (au-delà du dispositif réglementaire) et de mares tampons (ciblés dans un premier temps sur les pépiniéristes)	Pesticides / Erosion
6. Améliorer le fonctionnement des milieux naturels en réalisant du conseil individuel et en restaurant des zones humides	Azote Pesticides / Erosion
7. Améliorer le fonctionnement des milieux naturels en travaillant sur les têtes de bassin versant : caractérisation, priorisation et programme d'actions à mettre en œuvre sur les têtes de bassin versant.	

Une mobilisation de leviers complémentaires hors cadre contrat territorial :

- Breizh Bocage : Aménagements Breizh Bocage (Talus, haies, épis, déplacement d'entrée de champs, découpage parcellaire, fascines, talus filtrants, zones tampons, etc.)
- Breizh Légume Eau : Accompagnement individuel dans le semis de couvert sous légumes

Pour la période 2019-2021, le montant prévisionnel des actions s'élève à 649 800 €.

Le portage

Le Syndicat Mixte de Production et de Transport d'Eau de l'Horn, assure la production et le transport d'eau potable pour 19 communes, soit environ 41 000 habitants desservis. Jusqu'alors compétent uniquement en amont de la prise d'eau potable de Traon Gléziou à Plouénan (bassin Horn amont), le syndicat mène depuis 2008 des actions de reconquête de la qualité des eaux sur l'ensemble de l'Horn Guillec Kérallé et Ruisseaux côtiers. Il s'est inscrit dans le plan de lutte contre les algues vertes depuis 2013. Les enjeux liés aux phytosanitaires, aux nitrates et à l'atteinte du bon état des masses d'eau

Envoyé en préfecture le 25/09/2019
Reçu en préfecture le 25/09/2019
Affiché le
ID : 035-233500016-20190923-19_0501_05-DE

conduisent le syndicat à poursuivre son action sur le territoire. La stratégie adoptée a été co-construite avec les acteurs du territoire en 2018.

Compte tenu :

- de la co-constuction du programme avec les acteurs du territoire et de l'articulation prévue avec les SAGE Léon Trégor et Bas Léon

- du ciblage des actions pour poursuivre la baisse des nitrates et des phytosanitaires encore élevés sur ces bassins versants et ne relavant pas des programmes en cours

- de la mobilisation d'autres leviers pour répondre aux problématiques (Breizh Bocage, Breizh Légume Eau)

- de l'engagement de la structure porteuse à passer progressivement à la logique des projets intégrés de gestion de l'espace : les projets de territoire (PTE)

Il est proposé de valider le contrat territorial et d'autoriser le Président du Conseil régional de Bretagne à procéder à leur signature.

Envoyé en préfecture le 25/09/2019
Reçu en préfecture le 25/09/2019
Affiché le
ID : 035-233500016-20190923-19_0501_05-DE

Syndicat Mixte de Production et de Transport d'eau de l'Horn

Région Bretagne

agence de l'eau Loire-Bretagne
Établissement public du ministère chargé du développement durable

PROGRAMME 2019-2024

SECOND CONTRAT TERRITORIAL DU KERALLE et Ruisseaux côtiers jusqu'au frout.
(Contrat Hors PLAV)

(2019 – 2021)

ENTRE :

Syndicat Mixte de Production et de Transport d'Eau de l'Horn représenté par M. Jean Guy GUEGUEN, agissant en tant que Président, conformément à la délibération de l'assemblée délibérante en date du 30 novembre 2018 désigné ci-après par le **porteur de projet**,

d'une part,

ET :
l'Agence de l'eau Loire-Bretagne, établissement public de l'État, représentée par M. Martin GUTTON, Directeur général, agissant en vertu de la délibération n 2019 - 23 du Conseil d'Administration du 14 mars 2019 (contrat n° 1187), désignée ci-après par **l'agence de l'eau,**

ET

La Région Bretagne, représentée par le Président du Conseil régional de Bretagne, agissant en vertu de la convention de partenariat 2019-2021 entre l'agence de l'eau Loire-Bretagne et la Région Bretagne approuvée lors de la commission permanente du 6 mai 2019 ; désignée ci-après par « la Région »,

d'autre part,

IL EST CONVENU ET ARRÊTÉ CE QUI SUIT :

Envoyé en préfecture le 25/09/2019
Reçu en préfecture le 25/09/2019
Affiché le
ID : 035-233500016-20190923-19_0501_05-DE

Article 1 : Objet du contrat territorial

Le présent contrat territorial traduit l'accord intervenu entre les différents signataires concernant l'opération de reconquête de la qualité de la ressource en eau, des milieux aquatiques, du bon état des masses d'eau et de son maintien sur les bassins versants du Kerallé, du Rest et du Frout, ainsi que l'Horn Guillec, pour les actions relevant des problématiques phytosanitaires et érosion non couvertes par le PLAV

Il s'inscrit dans le cadre du partenariat conclu entre l'agence de l'eau et la Région Bretagne formalisé dans la convention de partenariat 2019/2021 du **27/06/2019**. (Délibération 2019-72 du conseil d'administration du 27/06/2019 portant Convention de partenariat avec le Conseil régional de Bretagne 2019-2021) Ce partenariat matérialise la volonté conjointe de l'agence de l'eau et de la Région Bretagne d'accompagner de façon coordonnée les porteurs de projets dans la mise en place d'actions de reconquête de la qualité des eaux.

Le contrat territorial formalise de manière précise :
- la nature des actions ou travaux programmés, et objectifs associés, pour une durée de 3 ans,
- les calendriers de réalisation et points d'étapes,
- les coûts prévisionnels,
- le plan de financement prévisionnel défini au plus juste,
- les engagements des signataires.

Le contrat territorial s'adosse à la stratégie de territoire et la feuille de route associée, définies pour une durée de 6 ans et jointes en ***annexe 1***.

La stratégie de territoire décrit :
- l'historique d'actions liées aux programmes déjà engagés sur le territoire,
- les enjeux et problématiques du territoire hydrographique ou hydrogéologique,
- les objectifs de bon état des masses d'eau poursuivis et les cibles prioritaires,
- la stratégie d'intervention adoptée,
- les liens avec les conventions partenariales existantes par ailleurs,
- la compatibilité avec le(s) Sage(s) le cas échéant et la synergie des démarches portées à une échelle supra,
- la cohérence ou la complémentarité avec les autres politiques publiques / dispositifs d'aide.

La feuille de route précise :
- la gouvernance mise en place,
- les moyens et compétences d'animation mobilisés,
- les modalités de mise en œuvre,
- les responsabilités et engagements des acteurs,
- l'organisation des maîtrises d'ouvrage,
- le dispositif et les indicateurs de suivi adaptés aux actions et aux temps de réponse des milieux.

Article 2 : Périmètre géographique du contrat

Pour connaître les éléments de description du territoire hydrographique ou hydrogéologique sur lequel portent les actions du contrat, se reporter aux rapports d'étude de l'état des lieux et du diagnostic territorial, ainsi qu'à la stratégie du territoire annexée.

La carte de localisation du territoire hydrographique ou hydrogéologique et des secteurs concernés est présentée en ***annexe 2.***

Article 3 : Programme d'actions

L'annexe 1 présente le programme d'actions répondant aux enjeux identifiés sur le territoire concerné, en respectant la stratégie et la feuille de route.
Ce programme d'actions triennal est décliné entre la page 16 et la page 48 de l'annexe1, sous forme de fiches actions détaillant systématiquement : le contexte, les objectifs, les modalités de l'action, le public ciblé, le coût estimé, les indicateurs de suivi, le calendrier prévisionnel, et enfin la réalisation :

Thématique 1 : Optimiser les pratiques de fertilisation sur la culture et la rotation

Enjeu AZOTE	Action 1-1	Optimisation du pilotage de la fertilisation avec l'outil ETAP'N®
Enjeu AZOTE	Action 1-2	Accompagnement technique individuel à la gestion de l'azote

Envoyé en préfecture le 25/09/2019
Reçu en préfecture le 25/09/2019
Affiché le
ID : 035-233500016-20190923-19_0501_05-DE

Enjeu AZOTE	Action 1-3	Accompagnements collectifs à la gestio

Thématique 2 : Développer l'herbe et améliorer l'autonomie des systèmes fourragers

Enjeu Pesticides et Azote	Action 2-1	Conseil individuel sur la gestion de l'herbe et le système fourrager
Enjeu Pesticides et Azote	Action 2-2	Groupe collectif sur la gestion de l'herbe

Thématique 3 : Développer des intercultures efficaces, sans pesticides

Enjeu Pesticides et Azote	Action 3-1	Conseil individuel sur la gestion de l'interculture (y compris suivi de la destruction mécanique du couvert)

ACTION sous réserve de poursuite du programme Breizhlégum'eau. NON financé par les programmes d'actions bassins versants du SMH.

Enjeu Pesticides et Azote	Action 3-2	Accompagnement individuel dans le semis de couvert sous légumes

Thématique 4 : Réduire l'usage des pesticides agricoles

Enjeu Pesticides	Action 4.1	Approche individuelle : diagnostic/ conseil sur la réduction de l'usage des produits phytosanitaires
Enjeu Pesticides	Action 4.2	Actions collectives pour réduire l'usage et les transferts des pesticides

Thématique 5 : Réduire les transferts de pesticides

Enjeu Pesticides	Action 5.1	DIAGNOSTIC : identifier les risques de fuites de pesticides sur l'exploitation et les parcelles de l'exploitation : le Diagnostic Parcelle à Risque 2 (DPR2)

Les fiches actions suivantes (de 5.2.1 à 5.2.4) sont des aménagements qui pourront être financées par le programme Breizh Bocage. Sur le territoire, l'année 2019 permettra de tester ces différents aménagements La fiche action 5.2.4 concerne les aménagements hors Breizh bocage.

Enjeu Pesticides	Action 5.2.1	Aménagements Breizh Bocage (Talus, haies, épis, déplacement d'entrée de champs, découpage parcellaire)
Enjeu Pesticides	Action 5.2.2	Autres aménagements (BB) pour limiter les transferts de pesticides : FASCINES
Enjeu Pesticides	Action 5.2.3	Autres aménagements (BB) pour limiter les transferts de pesticides : TALUS FILTRANTS
Enjeu Pesticides	Action 5.2.4	Autres aménagements (BB) : aménagement de zones tampons, hors ZH, possible en sortie de drains ou non : LES NOUES D'INFILTRATION ET LES FOSSES BORGNES
Enjeu Pesticides	Action 5.3.1	Autres aménagements (hors BB) pour limiter les transferts de pesticides : bandes enherbées
Enjeu Pesticides	Action 5.3.2	Autres aménagements (hors BB) pour limiter les transferts de pesticides : Les mares tampons

Thématique 6 : Améliorer le fonctionnement des milieux naturels

Enjeu Pesticides et Azote	Action 6.1	Conseil individuel sur les zones humides
Enjeu Pesticides et Azote	Action 6.2	Remise en état de zone humide

Enjeux TBV	Actions 7.1	Caractérisation et priorisation des Têtes de Bassins Versants (TBV) 2019-2020
Enjeux TBV	Actions 7.2	Construction (2020) et mise en place d'action TBV (2021-2023)

Envoyé en préfecture le 25/09/2019
Reçu en préfecture le 25/09/2019
Affiché le
ID : 035-233500016-20190923-19_0501_05-DE

NB Armorique : Dans le 11ème programme, il y a un recadrage des aides en lien a
demandes de subvention au contrat, il est nécessaire de décrire précisément les actions dans le futur contrat pour :

- investissements non productifs sous maitrise d'ouvrage publique (pompes à museau, boviducs,…)
- Information sensibilisation : intégrer toutes les structures qui font de la sensibilisation
- les actions « bio », durable,
- le bocage,
- Ecophyto
- Filières,
- Etudes
- Acquisition foncières de zones humides – définir la stratégie
- Sensibilisation

Article 4 : Modalités de pilotage et d'animation de la démarche

Le pilotage et l'animation du contrat territorial sont les conditions premières de réussite de la démarche.
Le comité de pilotage est ainsi l'instance décisionnelle au cœur de la démarche.
La cellule d'animation est garante de la bonne coordination de la démarche, de la bonne mise en œuvre des actions inscrites au contrat territorial et de leur suivi.

Article 4-1 : Fonctionnement du comité de pilotage

➢ Fonctions du comité de pilotage

Le comité de pilotage a pour rôle de permettre la concertation entre l'ensemble des acteurs concernés, afin de formellement :

- valider toutes les étapes liées à l'élaboration du contrat,
- valider la stratégie du territoire et la feuille de route associée,
- valider le contenu du contrat,
- valider les éventuels avenants au contrat,
- valider le plan de financement du contrat initial et de ses modifications ou avenants,
- examiner les bilans annuels, évaluer les résultats obtenus, débattre des orientations à prendre et valider les actions de l'année à venir.

Les validations du comité de pilotage servent de base de rédaction des projets de délibérations qui seront soumis aux instances des collectivités ou partenaires du contrat afin de permettre la bonne exécution du programme.

➢ Fréquence de réunion du comité de pilotage

Le comité de pilotage se réunit au moins une fois par année calendaire.

➢ Constitution du comité de pilotage

Il est présidé par le Président du Syndicat Mixte de l'Horn et rassemble tous les représentants des différents acteurs et partenaires concernés.

La composition minimale du comité de pilotage est précisée en ***annexe 3***.

Cette composition est déterminée en fonction des besoins de la concertation de l'ensemble des acteurs concernés. Elle peut être élargie, sur proposition de son Président, autant que de besoin en fonction des problématiques rencontrées et des arbitrages nécessaires.

Afin d'assurer une bonne articulation avec le Sage LEON TREGOR et BAS LEON (limitrophe), les structures porteuses de Sage sont également représentées au comité de pilotage.

Envoyé en préfecture le 25/09/2019
Reçu en préfecture le 25/09/2019
Affiché le
ID : 035-233500016-20190923-19_0501_05-DE

➢ **Organisation du comité de pilotage**

L'organisation (date, lieu et ordre du jour) du comité de pilotage est soumise pour validation préalable à l'agence de l'eau.

L'ordre du jour prévoit *à minima* :

- une présentation du bilan annuel de l'année n-1, bilan établi sur la base du dispositif de suivi prévu dans la feuille de route,
- un état d'avancement succinct et illustré des actions en cours (année n),
- la proposition du programme d'actions et des objectifs de l'année n+1.

En cas de problématique spécifique nécessitant des réflexions plus approfondies, le comité de pilotage peut mandater une commission technique ou thématique. Les propositions issues de ces commissions alimenteront les réflexions et avis des comités de pilotages suivants.

Article 4-2 : Organisation de l'animation

➢ **Le porteur de projet** est chargé de :

- assurer le pilotage de l'opération, l'animation de la concertation et la coordination des différents partenaires,
- rassembler et mobiliser tous les acteurs concernés par le contrat territorial,
- suivre et d'évaluer l'avancement du programme d'actions.

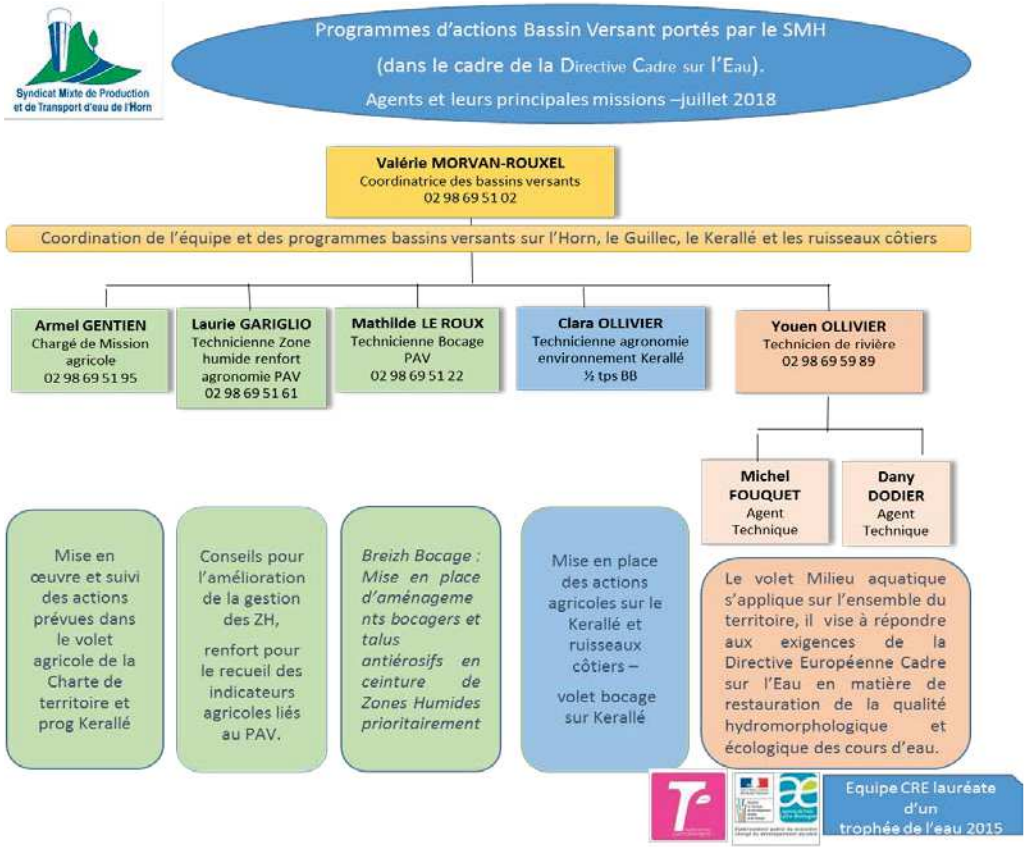

➢ **L'équipe d'animation** Bassin Versant du Syndicat Mixte de l'Horn est constituée de 8 ETP exerçant des missions complémentaires et coordonnées entre elles. S'agissant du présent contrat territorial la répartition des agents et des missions est la suivante :

- coordination générale : 0.2 ETP,
- animation agricole : 1.3 ETP,
- animation milieux aquatiques : 3 ETP (1 technicien + 2 agents) pour mémoire – dossier suivi à part,
- animation bocage : 0.5 ETP pour mémoire – dossier suivi à part

Le contenu précis des missions est joint en ***annexe 5***.

Envoyé en préfecture le 25/09/2019
Reçu en préfecture le 25/09/2019
Affiché le
ID : 035-233500016-20190923-19_0501_05-DE

Article 5 : Modalités de suivi

Article 5-1 : Bilans annuels

L'établissement de ce bilan annuel doit permettre de :

- faire le point, une fois par an, sur l'état d'avancement technique et financier du programme d'actions spécifique et des programmes associés,
- vérifier la conformité des actions menées et de réorienter si nécessaire les plans d'actions annuels. Le cas échéant, un avenant au présent contrat territorial peut être nécessaire,
- favoriser et développer le dialogue, basé sur des faits objectifs, entre les différents acteurs et leur implication,
- aider les prises de décisions des élus et partenaires financiers,
- justifier les demandes de versement des aides financières annuelles.

Un rapport d'activités rédigé par le porteur de projet formalise le bilan annuel et les conclusions du comité de pilotage.

Le rapport d'activités doit être établi selon la trame de l'agence de l'eau. La trame du rapport d'activité est disponible sur le site internet de l'agence de l'eau.

Article 5-2 : Bilan de troisième année

Le premier contrat territorial adossé à la stratégie et la feuille de route associée doit obligatoirement faire l'objet d'un bilan technique et financier en troisième année.
Celui-ci sera présenté au comité de pilotage et à la CLE du Sage, s'il existe.

L'établissement du bilan technique et financier doit permettre de faire une synthèse des bilans annuels et présenter les réalisations, résultats et premiers impacts des actions. Il sera l'occasion d'identifier les non réalisations et leurs justifications au regard du contexte local.

Une synthèse du bilan technique et financier sera présentée au conseil d'administration de l'agence de l'eau. Elle accompagnera toute demande de signature d'un second contrat territorial de 3 ans.

Le respect des engagements conditionne la signature du second contrat territorial. Les ajustements de programmation effectués doivent être conformes à la stratégie de territoire et la feuille de route associée.

En cas de non-respect des engagements dont les motivations sont jugées recevables par l'agence de l'eau ou en cas de modification substantielle justifiée des enjeux du territoire, par un ou plusieurs signataires du présent contrat, une phase d'évaluation et d'étude complémentaire sera enclenchée, après accord de l'agence de l'eau, afin de proposer une mise à jour de la stratégie, de la feuille de route et de la programmation.
Dans ce cas, l'accompagnement par l'agence de l'eau de cette phase de transition est limité à une durée de 1 an (durée prolongée au maximum de 1 an pour l'obtention de la déclaration d'intérêt général propre au volet milieux aquatiques).

Si les éléments propres au contexte local et les conclusions du bilan technique et financier sont défavorables à la poursuite des actions sur le territoire concerné, l'agence de l'eau mettra un terme à son accompagnement et le contrat sera clos à l'issue de la troisième année.

Article 5-3 : Évaluation de sixième année et modalités d'une éventuelle poursuite

La stratégie du territoire et la feuille de route associée ont été définies et validées par le conseil d'administration pour 6 ans, avec si nécessaire une mise à jour.
Avant le terme du second contrat, une phase d'évaluation des deux contrats successifs de trois ans est enclenchée afin de mesurer l'atteinte des objectifs initiaux, d'actualiser la stratégie, et proposer si nécessaire une nouvelle feuille de route et une nouvelle programmation.

Cette évaluation doit être obligatoirement anticipée afin d'apporter les réponses attendues avant la fin de sixième année, et en particulier la réponse à la question : un contrat territorial avec l'agence de l'eau est-il justifié pour poursuivre des actions sur le territoire concerné ?

L'établissement du bilan évaluatif de sixième année doit permettre de :

- sensibiliser et mobiliser les acteurs locaux autour de l'évaluation ;
- questionner la pertinence de la stratégie du territoire par rapport aux enjeux identifiés ;
- analyser la gestion de projet (pilotage, mise en œuvre, partenariats, animation) ;

Envoyé en préfecture le 25/09/2019
Reçu en préfecture le 25/09/2019
Affiché le
ID : 035-233500016-20190923-19_0501_05-DE

- analyser les réalisations, résultats et impacts des actions (efficacité et eff
- étudier les conditions de pérennisation des actions et/ou des résultats ob
  des financements de l'agence de l'eau partiel ou total ;
- établir une synthèse des points forts et des limites de l'action locale, et identifier les améliorations afin d'élaborer, le cas échéant, une nouvelle stratégie ;
- évaluer l'atteinte des objectifs environnementaux du Sdage.

Ce bilan évaluatif sera présenté au comité de pilotage et à la CLE du Sage, s'il existe, au plus tard en fin de sixième année.

Si les deux contrats successifs n'ont pas permis d'atteindre les objectifs environnementaux du Sdage, le bilan évaluatif étudiera l'opportunité et la pertinence d'élaborer une nouvelle stratégie de territoire en vue de l'établissement d'un nouveau contrat territorial.

Cette poursuite devra obligatoirement être motivée, principalement en lien avec l'écart entre l'état des masses d'eau et le bon état et avec le caractère plus ou moins favorable du contexte local à la bonne mise en œuvre de nouvelles actions adaptées.

En cas de demande de renouvellement de la stratégie du territoire et de nouveau contrat territorial associé, une synthèse du bilan évaluatif sera présentée au conseil d'administration de l'agence de l'eau.
L'élaboration d'une nouvelle stratégie de territoire sera l'occasion d'associer de nouveaux acteurs et de prendre en compte de nouvelles problématiques

Article 6 : Engagements des maîtres d'ouvrage signataires du contrat

Article 6-1 : Le Porteur de projet

Le Syndicat Mixte de l'Horn s'engage à :

- justifier, pour le cas spécifique des contrats milieux aquatiques et s'il doit assurer la maîtrise d'ouvrage de travaux sur le territoire, de l'exercice de la compétence GEMA(PI).
- assurer le pilotage de l'opération, l'animation de la concertation et la coordination des différents partenaires. Il associe l'ensemble des acteurs concernés au comité de pilotage.
- réaliser les actions prévues dont il assure la maîtrise d'ouvrage, dans les délais indiqués, [et selon les règles de l'art, par des méthodes douces et respectueuses de l'environnement pour les travaux sur cours d'eau ou zones humides].
- participer financièrement aux opérations prévues dans le programme d'actions, selon le plan de financement présenté dans l'article 8.
- réaliser des bilans annuels de l'ensemble des actions du contrat et le bilan évaluatif au bout des 6 ans, en s'assurant du bon renseignement des indicateurs, de façon à rendre compte de l'état d'avancement du contrat et de l'efficacité des actions menées.
- assumer la responsabilité des relations avec les propriétaires fonciers riverains, et ce dans le respect des lois et règlements en vigueur. Il ne peut se prévaloir du contrat passé avec l'agence de l'eau en cas de contentieux éventuel.
- pour les prochaines contractualisations, à **passer progressivement d'une logique de programmes multi-thématiques à une logique des projets intégrés de gestion de l'espace : les projets de territoire (PTE)** (***annexe 7***)

Envoyé en préfecture le 25/09/2019
Reçu en préfecture le 25/09/2019
Affiché le
ID : 035-233500016-20190923-19_0501_05-DE

Article 7 : Accompagnement des financeurs

Article 7-1 : L'agence de l'eau

S'engage à :

- attribuer des aides financières en application de son programme d'intervention et de ses règles générales d'attribution et de versement des subventions. **Les modalités d'aides appliquées sont celles en vigueur au moment de la décision actant l'engagement juridique de l'agence de l'eau**. Les engagements restent subordonnés à l'existence des moyens budgétaires nécessaires mais bénéficient d'une priorité,
- transmettre au bénéficiaire et à sa demande toute information susceptible de l'aider à suivre et piloter les actions réalisées,
- appliquer le règlement européen relatif à la protection des données à caractère personnel collectées dans le cadre de la mise en œuvre du contrat territorial.
- dans le cadre du partenariat agence de l'eau et Région du 27/06/2019 (Délibération 2019- 72 du conseil d'administration du 27/06/2019 portant Convention de partenariat avec le Conseil régional de Bretagne 2019-2021) visé à l'article 1, bonifier de 10 points l'accompagnement financier de l'animation conformément au document 11e programme.

Article 7-2 : Les autres financeurs

La Région Bretagne

S'engage à :

- Accompagner les actions du présent projet selon le budget et le financement prévisionnels prévus et affichés dans le projet[1] en intervenant selon les modalités financières de ses programmes votés annuellement. Sa participation reste subordonnée à l'ouverture des moyens financiers suffisants, correspondants aux budgets votés,
- Assurer au niveau régional la mission d'animation et de concertation des acteurs intervenant dans le domaine de la politique de l'eau, et faciliter ainsi sa mise en œuvre dans les territoires,
- Mobiliser, en tant qu'autorité de gestion des fonds européens, les outils de planification (dont en particulier le Plan de Développement Durable de la Bretagne) permettant le financement des actions du contrat,
- Mobiliser les outils et dispositifs dont il dispose et qui pourraient servir les objectifs de la stratégie du contrat de territoire pour l'eau et accompagner le porteur de projet à passer progressivement d'une logique de programmes multi-thématiques à une logique des projets intégrés de gestion de l'espace : projets de territoire (PTE) ***(annexe 7)***
- Prendre en compte et favoriser la transversalité des politiques publiques, comme la biodiversité ou encore le lien Eau et Economie, en tant que collectivité territoriale compétente en matière de développement économique et dans le cadre des conventions passées avec les EPCI,
- Accompagner les démarches en faveur de la restauration de la qualité de l'eau et des milieux aquatiques dont il a la charge (en particulier la démarche de suppression de l'usage des phytosanitaires initiées dans les lycées).

Article 8 : Données financières

Le coût prévisionnel total du contrat s'élève à **649 800** euros. Le coût retenu par l'agence de l'eau à **649 800** euros et l'aide prévisionnelle maximale de l'agence de l'eau, conformément aux modalités d'intervention du 11e programme en vigueur, serait de **365 230** euros. Les taux et les montants d'aide indiqués pour les années du présent contrat sont donnés **à titre indicatif**.
Les évolutions des modalités d'intervention de l'agence de l'eau et de ses capacités financières peuvent conduire à actualiser ces chiffres.

Le plan de financement prévisionnel global est le suivant :
Part des financeurs publics :

- 365 230 euros de subvention de **l'Agence de l'Eau**, soit 56 %

[1] « Le budget prévisionnel constitue un cadre financier général, mais est susceptible de subir des modifications sur la durée du projet ».

Envoyé en préfecture le 25/09/2019
Reçu en préfecture le 25/09/2019
Affiché le
ID : 035-233500016-20190923-19_0501_05-DE

- 87 160 euros de subvention de la **Région Bretagne**, soit 13 %

Le plan de financement synthétique est présenté en ***annexe 6.***

Article 9 : Modalités d'attribution et de versement des aides financières

Article 9-1 : L'agence de l'eau

Chaque projet prévu dans le présent contrat doit faire l'objet d'une décision individuelle d'aide financière prise par l'agence de l'eau.

Pour tout projet, le bénéficiaire doit se conformer aux règles générales d'attribution et de versement des aides en déposant une demande d'aide avant tout engagement juridique tel que, par exemple, la signature d'un marché ou d'un bon de commande. L'engagement juridique de l'opération ne pourra intervenir qu'après réception d'une lettre d'autorisation de démarrage.

Pour les projets dédiés aux actions d'animation, de communication et de suivi de la qualité de l'eau et des milieux, l'engagement juridique du projet pourra intervenir après réception par le bénéficiaire de l'accusé de réception de l'agence de l'eau.

Aucune aide financière ne pourra être accordée si ces conditions ne sont pas respectées.

Conformément aux règles générales d'attribution et de versement de ses aides, l'agence de l'eau est habilitée à vérifier l'exactitude des renseignements qui lui sont fournis, la conformité technique de l'opération subventionnée et le coût de l'opération. Ces vérifications peuvent être effectuées chez le maître d'ouvrage par elle-même ou par toute personne mandatée par elle à cet effet, et peuvent intervenir lors de l'instruction des dossiers, de l'exécution de l'opération ou après sa réalisation.

Article 9-2 : Les autres financeurs

La Région Bretagne

Chaque année, le programme d'actions prévu dans le présent contrat doit faire l'objet d'une instruction et d'une décision d'aide financière prise par le Conseil régional de Bretagne. Une convention annuelle sera conclue entre le bénéficiaire et la Région Bretagne pour définir les conditions et modalités selon lesquelles la Région s'engage à subventionner les actions.

Pour les opérations en investissement (travaux), des demandes spécifiques doivent être établies et feront l'objet d'une instruction et d'une décision d'aide financière prise par le Conseil régional de Bretagne. Dans ce cas, le bénéficiaire doit déposer une demande d'aide avant tout engagement juridique, tel que la signature d'un marché. L'engagement juridique pourra intervenir après réception de l'accusé réception de la demande de subvention, sans préjuger de la décision finale du Conseil régional et sous la seule et entière responsabilité du porteur de projet.

Conformément aux règles d'attribution et de versement des aides, le bénéficiaire s'engage à utiliser la subvention pour la seule réalisation des actions pour lesquelles la subvention est attribuée, à mettre en œuvre tous les moyens à sa disposition et à mentionner le soutien de la Région. Le versement est effectué sur demande du bénéficiaire, certifiant et justifiant de la réalisation des actions. La Région peut procéder à tout contrôle qu'elle juge utile pour s'assurer du respect de ses engagements par le bénéficiaire.

Article 10 : Conditions spécifiques actées par le conseil d'administration de l'agence de l'eau

Par délibération du 14 mars 2019 le CA a décidé :

- d'approuver la stratégie de territoire et la feuille de route associée pour une durée de six années sur le territoire du Kérallé et ruisseaux côtiers.
- d'approuver la passation du contrat territorial sur le territoire du Kérallé et ruisseaux côtiers entre le syndicat mixte de l'Horn et l'agence de l'eau Loire-Bretagne, correspondant à la déclinaison opérationnelle de la stratégie de territoire et conformément à la feuille de route, selon le programme triennal de travaux (2019-2021) joint en annexe. Le montant prévisionnel des opérations spécifiques s'élève à 649 800 €, celui des opérations retenues à 649 800€ et le montant des aides financières de l'agence à 365 230 € sous forme de subventions.

Envoyé en préfecture le 25/09/2019
Reçu en préfecture le 25/09/2019
Affiché le
ID : 035-233500016-20190923-19_0501_05-DE

- de fixer une clause de rendez-vous à l'issue des trois ans avec la présentation du bilan technique et financier des réalisations afin de statuer sur la poursuite des termes du contrat.
- d'autoriser le directeur général à signer le contrat territorial portant sur une durée de 3 ans au nom de l'agence de l'eau.

Les échéanciers prévisionnels d'engagement des aides de l'agence sont :

				Subvention agence		Echéancier d'engagement (€)		
Désignation des actions (Par sous ligne programme)	**Coût prévisionnel (€)**	**Coût prévisionnel retenu (€)**	**Dépense éligible (€)**	**taux**	**Montant d'aide prévisionnelle de l'agence (€)**	**2019**	**2020**	**2021**
Accompagnement agricole	482 800	482 800	482 800		281 730	89 630	96 050	96 050
Investissements non productifs avec MOP	34 000	34 000	34 000	50%	17 000	6 000	5 000	6 000
Suivi de la qualité de l'eau	87 000	87 000	87 000	50%	43 500	14 500	14 500	14 500
Animation générale et communication	46 000	46 000	46 000	50%*	23 000	5 980	8 510	8 510
TOTAL	649 800	649 800	649 800		365 230	116 110	124 060	125 060

* Conformément aux modalités du 11e Programme, le taux indiqué est de 50%.
Celui-ci pourra être porté à 60% au moment de la décision, si les 3 conditions suivantes sont strictement respectées :

- la Région est engagée auprès de l'Agence de l'eau dans le cadre d'une convention de partenariat,
- la Région est co-signataire du contrat territorial
- la Région participe sur fonds propres au financement de ce contrat.
  Ce taux de 60% peut être appliqué à compter de la délibération prise par le Conseil d'Administration relative à la convention de partenariat Agence/Région

Article 11 : Durée du contrat territorial

Le présent contrat est conclu pour une durée de 3 ans à compter de la date de signature.

Article 12 : Règles de confidentialité des données à caractère personnel

Finalité et base légale du traitement de données à caractère personnel :
L'Agence de l'eau Loire-Bretagne collecte des données à caractère personnel dans le cadre de l'instruction des demandes de concours financiers.
La base légale de ce traitement repose sur le consentement des demandeurs et bénéficiaires des concours financiers octroyés par l'Agence de l'eau Loire-Bretagne.

Données collectées :
Nom et prénom – courriel – coordonnées téléphoniques – adresse postale
Concernant les actions d'animation : les données à caractère personnel figurant sur les feuilles de paie des animateurs en tant que pièces pour solde.
Concernant les acquisitions foncières : les données à caractère personnel figurant sur les actes notariés, en tant que pièces pour solde.

Destinataires des données à caractère personnel :
Les données collectées ne sont communiquées à aucun destinataire.

Durée de conservation des données :
Les données à caractère personnel sont conservées de l'instruction de la demande de concours financier jusqu'au contrôle de conformité qui peut être le cas échéant mené après le solde financier du projet

Droits des personnes :
Vous pouvez accéder aux données vous concernant ou demander leur effacement. Vous disposez également d'un droit d'opposition, d'un droit de rectification et d'un droit à la limitation du traitement de vos données (cf. cnil.fr pour plus

Envoyé en préfecture le 25/09/2019
Reçu en préfecture le 25/09/2019
Affiché le
ID : 035-233500016-20190923-19_0501_05-DE

d'informations sur vos droits).Pour exercer ces droits ou pour toute question sur l dispositif, vous pouvez contacter le délégué à la protection des données (DPD) :

- Contacter le DPD par voie électronique : cil-dpd@eau-loire-bretagne.fr
- Contacter notre DPD par courrier postal :
  Agence de l'eau Loire-Bretagne - Le délégué à la protection des donnée ; 9 avenue Buffon – CS 36339 – 45063 Orléans cédex 2

Si vous estimez, après avoir contacté l'Agence de l'eau Loire-Bretagne, que les droits Informatique et Libertés ne sont pas respectés, vous pouvez adresser une réclamation en ligne à la CNIL ou par voie postale.

La confidentialité des données individuelles recueillies par le SMH dans le cadre du présent programme
Tout comme dans le cadre du Plan de Lutte Algues Vertes, la confidentialité des données individuelles est un préalable à l'adhésion des agriculteurs aux actions du Syndicat Mixte de l'Horn.
Les données à caractère personnelles recueillies dans le cadre de la mise en œuvre des actions de ce programme sont confidentielles. Les données à caractère personnelles recueillies par le porteur de projet ne seront en aucun cas transmises aux partenaires financiers. La transmission des données sera effectuée uniquement sous une forme agrégée.
Le porteur de projet Horn Guillec s'engage à garantir leur confidentialité et à les utiliser dans le strict cadre du mandat qui lui est donné par les partenaires financiers pour le suivi, la coordination et l'évaluation de la mise en œuvre du projet de territoire dans le cadre du plan gouvernemental de lutte contre les algues vertes.
Toute demande, par un établissement public, de mise à disposition de tout ou partie de ces données à caractère personnel devra être argumentée dans le cadre de la mise en œuvre d'une action du projet de territoire et sera soumise à l'appréciation des financeurs. Elle ne pourra s'envisager que dans le cadre d'une convention avec les partenaires financiers, et respecter le cadre fixé par la loi n°78-17 du 6 janvier 1978 relative à l'informatique, aux fichiers et aux libertés. Conformément aux dispositions de la loi n° 78-17 du 6 janvier 1978 relative à l'informatique, aux fichiers et aux libertés, les traitements automatisés d'informations nominatives au sens de son article 5, doivent faire l'objet d'une déclaration à la CNIL. Les démarches auprès de la CNIL relèvent du maître d'ouvrage de la base de données.

Article 13 : Communication sur le contrat

Le porteur de projet s'engage à faire mention du concours financier de l'agence de l'eau :

- sur la communication relative au contrat et directement sur les projets aidés, de façon pérenne, en utilisant le logo conformément à la charte graphique disponible sur le site internet de l'agence de l'eau ;
- sur tous les supports de communication relatifs au contrat ou aux projets aidés (panneau de chantier, plaquette, carton d'invitation, affiche et programme annonçant une manifestation et supports liés à cette manifestation, diaporamas et tous supports de réunion…) en utilisant le logo conformément à la charte graphique disponible sur le site internet de l'agence de l'eau : https://agence.eau-loire-bretagne.fr/home/services-en-ligne/demande-de-logo.html ;
- dans les communiqués de presse ;
- dans les rapports d'activité.

Par ailleurs, il s'engage à informer et inviter l'agence de l'eau à toute initiative médiatique ayant trait au projet (première pierre, visite, inauguration, séance de signature, valorisation des résultats d'un projet aidé, réunion publique…).

Le porteur de projet s'engage à faire mention du soutien financier de la Région Bretagne sur les documents et publications officiels de communication relatif au contrat et à ses actions financées par la Région en utilisant le logo conformément à la charte graphique disponible sur le site internet de la Région : https://www.bretagne.bzh/jcms/preprod_123928/fr/logo-et-charte

Il s'engage également à faire mention de la Région dans ses rapports avec les médias.

Article 14 : Révision et résiliation du contrat territorial

Article 14-1 : Révision

- **Toute modification significative du présent contrat portant sur** :
  - l'ajout d'opération(s) nouvelle(s),
  - l'abandon d'opération(s) avec remise en cause de l'intérêt du contrat,
  - une révision financière (montant des postes et échéanciers, plan de financement),
  - tout changement de l'un des signataires du contrat,

Envoyé en préfecture le 25/09/2019
Reçu en préfecture le 25/09/2019
Affiché le
ID : 035-233500016-20190923-19_0501_05-DE

fera l'objet d'un avenant.
Lorsqu'une modification du contrat nécessite un avenant, celui-ci est présenté [illegible] d'avis favorable du comité de pilotage, l'avenant peut être signé uniquement par la structure porteuse du contrat et par le ou les maîtres d'ouvrage des travaux concernés. Après signature, une copie de l'avenant sera adressée par la structure porteuse à toutes les parties du contrat.

- **Toute modification mineure portant sur :**
  - une augmentation justifiée et raisonnable du coût estimatif d'une opération inscrite dans le contrat,

  fera l'objet d'un accord écrit de l'agence de l'eau.
  Dans ces cas-là, le maître d'ouvrage concerné doit établir au préalable une demande écrite en joignant le compte-rendu de la réunion du comité de pilotage où la décision correspondante a été validée. L'agence de l'eau lui signifie alors son accord par écrit avec copies aux autres signataires du contrat.

- **Les modifications suivantes :**
  - un décalage de l'engagement d'une opération inscrite dans le contrat, sans remise en cause de la stratégie ou de l'économie générale du contrat,
  - un ajout d'opération peu coûteuse et de même nature, sans modification du montant total (pluriannuel) du poste dont elle relève donc avec la réduction concomitante d'une autre dotation du poste,

  feront l'objet d'un échange en comité de pilotage et seront inscrites au compte rendu de réunion afin de permettre une prise en compte par l'agence de l'eau dans le cadre de son suivi du contrat.

Article 14-2 : Résiliation

Le contrat pourra être résilié par l'une ou l'autre des parties :
- en cas de modification apportée par un des signataires sans validation du comité de pilotage
- en cas de non-respect des engagements et des échéanciers prévisionnels

La résiliation du contrat par l'une ou l'autre des parties pourra intervenir à l'expiration d'un délai de 2 mois suivant l'envoi d'une lettre recommandée avec accusé de réception.

Envoyé en préfecture le 25/09/2019
Reçu en préfecture le 25/09/2019
Affiché le
ID : 035-233500016-20190923-19_0501_05-DE

Article 15 : litige

Tout litige relatif à l'exécution de ce contrat est du ressort du tribunal administratif d'Orléans.

Fait à PLOUENAN le.10 juillet 2019

Pour le Syndicat Mixte de Production et de transport d'eau de l'Horn, le Président

Monsieur Jean Guy GUEGUEN

Pour le Conseil régional de Bretagne, le Président

Monsieur Loïg CHESNAIS-GIRARD

Pour l'agence de l'eau Loire-Bretagne le Directeur général

Monsieur Martin GUTTON

Envoyé en préfecture le 25/09/2019
Reçu en préfecture le 25/09/2019
Affiché le
ID : 035-233500016-20190923-19_0501_05-DE

LISTE DES ANNEXES

Annexe 1 : stratégie territoriale et feuille de route	***15***
Annexe 2 : carte du territoire : Horn Guillec Kerallé Ar Rest et Frout	***65***
Annexe 3 : composition du comité de pilotage,	***66***
Annexe 4 : indicateurs de suivis retenus et objectifs cibles	***67***
Annexe 5 : fiches missions des animateurs et organisation fonctionnelle de l'animation	***70***
Annexe 6 : plan de financement	***72***
Annexe 7 : rappel de la politique régionale bretonne sur l'eau et articulation avec les contrats territoriaux signés dans le cadre du 11ème programme	***73***

Envoyé en préfecture le 25/09/2019
Reçu en préfecture le 25/09/2019
Affiché le
ID : 035-233500016-20190923-19_0501_05-DE

Syndicat Mixte de Production et de Transport d'eau de l'Horn

Contrat territorial bassins versants du SMH

Horn Guillec (hors PLAV) Kerallé Ar Rest et Frout

Stratégie territoriale 2019-2024
Feuille de route
Programme d'actions 2019/2021

agence de l'eau Loire-Bretagne

Finistère Penn-ar-Bed LE DÉPARTEMENT

Région BRETAGNE

Envoyé en préfecture le 25/09/2019
Reçu en préfecture le 25/09/2019
Affiché le
ID : 035-233500016-20190923-19_0501_05-DE

Table des matières

1 Préambule 19

2 Contexte général du territoire 20

3 La confidentialité des données individuelles 11

4 Les enjeux sur le territoire du Syndicat Mixte de l'Horn 21

4.1 Enjeux azote sur le Kerallé et les ruisseaux côtiers 22

4.2 Enjeux pesticides sur l'Horn le Guillec, le Kerallé et les ruisseaux côtiers 24

4.3 Enjeux érosion sur l'Horn le Guillec, le Kerallé et les ruisseaux côtiers 25

4.4 Enjeux hydromorphologie sur l'Horn le Guillec, le Kerallé et les ruisseaux côtiers 25

5 Les objectifs 26

5.1 Objectifs azote sur le Kerallé et les ruisseaux côtiers 26

5.2 Objectifs pesticides sur l'Horn le Guillec, le Kerallé et les ruisseaux côtiers 26

6 La stratégie 2019-2024 27

6.1 Genèse de la stratégie 27

6.2 Stratégie 27

7 Le programme d'actions 2019/2021 29

7.1 Animation du programme 29

7.2 Organisation prévue 29

7.3 Déclinaison du programme d'actions 29

8 Actions du volet transversal 3

9 Tableau financier prévisionnel pluriannuel 60

Envoyé en préfecture le 25/09/2019
Reçu en préfecture le 25/09/2019
Affiché le
ID : 035-233500016-20190923-19_0501_05-DE

Liste des figures:

Figure 1 : Territoires d'action du Syndicat Mixte de l'Horn 19
Figure 2 : Stations suivies pour le paramètre nitrates - Kerallé et rx côtiers 23
Figure 3 : Courbe d'évolution des nitrates (Q90) sur les cours d'eau du Kerallé, du Rest et du Frout 23
Figure 4 : Evolution des teneurs en nitrates (Q90) sur les ruisseaux côtiers 24
Figure 5 : Carte 46 du PAGD - SAGE LT mai 2016 25
Figure 6 : Objectifs azote du SAGE à l'horizon 2021 (carte 42 p109 PAGD - SAGE Léon Trégor) mai 2016) 26
Figure 7 : Objectifs Pesticides du SAGE à l'horizon 2021 (carte 41 p 107 PAGD - SAGE Léon Trégor mai 2016) 26

Liste des tableaux :

Tableau 1 : nombre d'exploitations agricoles et surfaces déclarées à la PAC en 2017 sur le territoire du SMH 20
Tableau 2 : Assolement 2017 sur les Bassins Versants du SMH, détail pour l'Horn Guillec et le Kerallé et ruisseaux côtiers 20
Tableau 3 : Objectifs d'atteinte du bon état écologique 21
Tableau 4 : Tableau PAOT transmis par la DDTM 29 détaillant les actions à mettre en œuvre sur le territoire du Kerallé et des ruisseaux côtiers (octobre 2018) 22
Tableau 5 : Concentrations cumulées de pesticides par prélèvements 2015-2017 24
Tableau 6 : Enjeux hydromorphologie (issu du PAGD -SAGE Léon Trégor mai 2016) 25

Envoyé en préfecture le 25/09/2019
Reçu en préfecture le 25/09/2019
Affiché le
ID : 035-233500016-20190923-19_0501_05-DE

1 Préambule

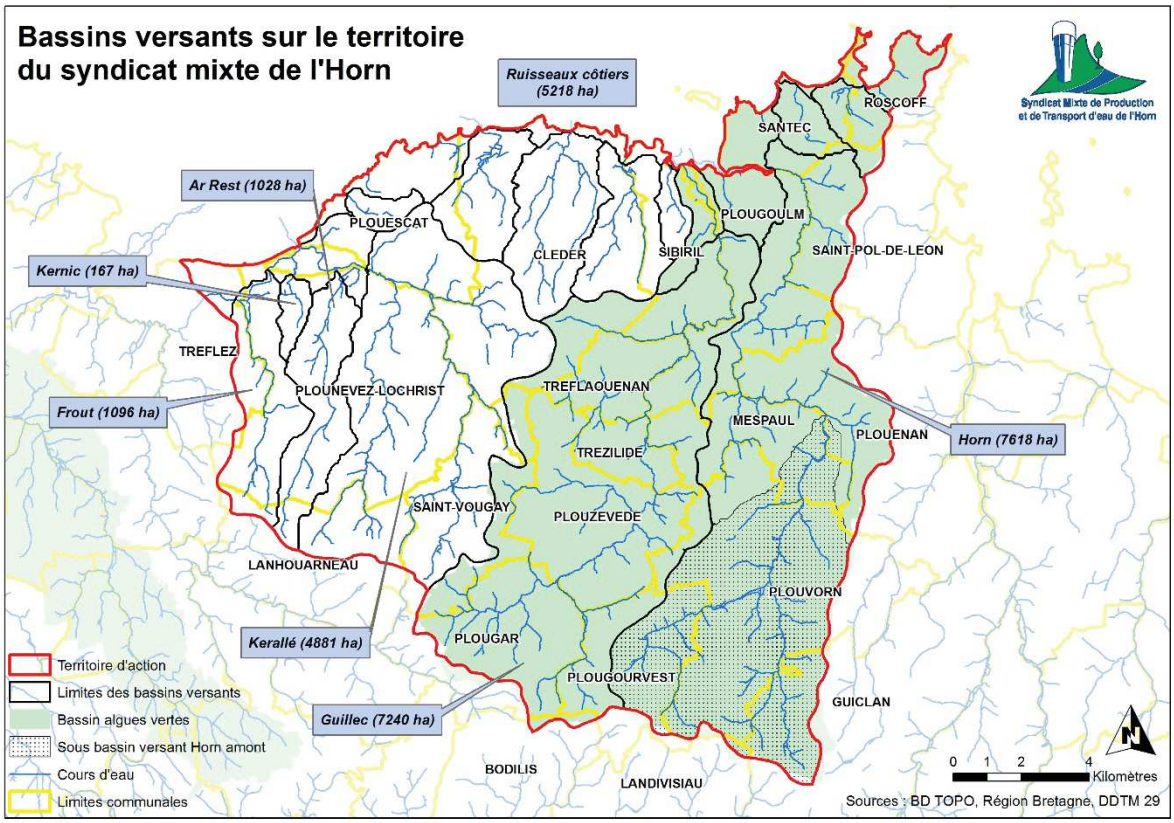

Figure 1 : Territoires d'action du Syndicat Mixte de l'Horn

Le précédent programme d'action agricole sur le Kerallé et les ruisseaux côtiers a eu court de 2014 à 2018.
Il était complémentaire au projet Algues vertes sur les bassins versants de l'Horn et du Guillec (2013/2017) qui a suscité une forte mobilisation avec 72% des agriculteurs du territoire engagés. Le SMH a transposé ce programme sur le territoire du Kerallé et des ruisseaux côtiers qui possède une typologie d'exploitations et des risques environnementaux (nitrates et pesticides notamment) similaires à ceux de l'Horn Guillec.
La profession agricole dans l'ensemble a été favorable à la généralisation de la démarche à l'ensemble de la zone légumière du Léon.
Les actions du Volet Milieux Aquatiques (cours d'eau) ont eu lieu dans le cadre d'un contrat englobant l'ensemble du territoire du SMH.

Outre les enjeux morphologie et de continuité des masses d'eau du Kerallé et des autres ruisseaux côtiers, les principaux enjeux qualité de l'eau sur le territoire concernent les nitrates, le phosphore, les produits phytosanitaires et l'érosion. Se reporter au bilan « qualité de l'eau 2017» du programme pour avoir le détail des enjeux et de l'évolution de la qualité de l'eau sur les différentes masses d'eau concernées par le contrat.
Les autres contrats déployés sur le territoire d'action BV du SMH :

-PLAV sur la thématique azote sur l'Horn Guillec
-Milieux aquatiques sur l'ensemble du territoire Horn Guillec Kerallé
-Breizh Bocage sur l'ensemble du territoire du SMH (Horn Guillec et Kerallé et ruisseaux côtiers)

Envoyé en préfecture le 25/09/2019
Reçu en préfecture le 25/09/2019
Affiché le
ID : 035-233500016-20190923-19_0501_05-DE

2 Contexte général du territoire

	Nombre d'exploitants ayant une SAU > 0,1 ha (PAC 2017)	**Surface déclarée** PAC 2017 (ha)
Territoire du SMH	522	18749 ha
Territoire Algues Vertes Horn Guillec	354	11337 ha
Territoire Kerallé et ruisseaux côtiers	276	7559 ha

Tableau 1 : nombre d'exploitations agricoles et surfaces déclarées à la PAC en 2017 sur le territoire du SMH

Le nombre d'exploitants déclarés à la PAC en 2017 est de 522 sur le territoire du SMH, ce chiffre ne comprend pas les non déclarants PAC (petites exploitations légumières, serriste hors sol, pépiniéristes, élevages hors sol…). Sur le territoire du Kerallé et des ruisseaux côtiers, le nombre d'exploitants avec une surface supérieure à 0.1ha est de 276 pour une SAU de 7559 ha. Le nombre d'exploitants déclarés à la PAC avec une surface >3ha sur le Kerallé et < 3ha sur l'Horn Guillec est de 158 sur le Kerallé.

SAU 2017 déclaré par BV (ha)	18749		60%	11337		7559	
nom culture ou groupe de culture	BV SMH (ha)	Part de la culture sur les BVs du SMH	part BV Horn dans la surface total par rapport au Kerallé	BV Horn Guillec (ha)	Part de la culture sur le BV Horn Guillec	BV Kerallé et ruisseaux côtiers (ha)	Part de la culture sur le BV Kerallé et ruisseaux côtiers
Maïs	3379	18%	64%	2178	19%	1211	16%
Chou	2698	14%	62%	1688	15%	1039	14%
Prairie temporaire	2105	11%	56%	1174	10%	929	12%
Prairie permanente	1771	9%	50%	895	8%	888	12%
Orge d'hiver	1514	8%	71%	1070	9%	446	6%
Artichaut	1424	8%	49%	719	6%	734	10%
Oignon / Echalote	1288	7%	50%	654	6%	652	9%
Blé tendre d'hiver	943	5%	74%	695	6%	248	3%
Pomme de terre de consommation	942	5%	84%	809	7%	154	2%
Autres légumes (SAU <50 ha sur les BVs du SMH)	474	3%	34%	166	1%	316	4%
salades	447	2%	59%	269	2%	185	2%
fourrages divers	421	2%	66%	281	2%	142	2%
jachère (SIE) ou surface non exploité	259	1%	63%	162	1%	97	1%
autres cultures hors légumes (triticale, avoine, colza, blé dur…)	225	1%	67%	151	1%	75	1%
Potiron / Potimarron	222	1%	55%	127	1%	104	1%
Carotte	195	1%	50%	101	1%	100	1%
Betterave fourragère	102	1%	39%	41	0%	65	1%
Petits pois	74	0%	68%	51	0%	24	0%
Orge de printemps	73	0%	54%	43	0%	36	0%
Panais	68	0%	21%	14	0%	54	1%
Poireau	64	0%	19%	12	0%	53	1%
Haricot / Flageolet	59	0%	83%	41	0%	8	0%

Tableau 2 : Assolement 2017 sur les Bassins Versants du SMH, détail pour l'Horn Guillec et le Kerallé et ruisseaux côtiers[2]

Le tableau ci-dessus détaille les surfaces déclarées pour chaque culture du territoire. La culture majoritaire sur le BV du SMH est le maïs avec une surface déclarée de 18%. La part de maïs ensilage est légèrement supérieure à celle de maïs grain (9.4% pour 8.6%). Le territoire présente une forte proportion de cultures légumières avec 42% des surfaces déclarées. La première est le chou-fleur avec 14% des surfaces et 274 producteurs déclarés. A noter que les surfaces pour cette culture sont certainement sous-estimées car ces chiffres ne prennent pas en compte les surfaces développées. L'artichaut est la 2eme culture légumière en termes de surface avec 1424 ha sur le territoire du SMH. La pomme de terre est également bien présente avec 942 ha. Cette culture est davantage localisée sur l'Horn Guillec pour 84% des surfaces de pomme de terre par rapport au territoire du Kerallé.

[2] L'addition des surfaces Kerallé et Horn Guillec ne correspond pas tout à fait au total BV SMH du fait d'effet de bordure entre les deux couches SIG Horn Guillec et Kerallé. Raisonner par ordre de grandeur.

Envoyé en préfecture le 25/09/2019
Reçu en préfecture le 25/09/2019
Affiché le
ID : 035-233500016-20190923-19_0501_05-DE

3 La confidentialité des données individuelles

Tout comme dans le cadre du Plan de Lutte Algues Vertes, la confidentialité des données individuelles est un préalable à l'adhésion des agriculteurs aux actions du Syndicat Mixte de l'Horn.
Les données à caractère personnelles recueillies dans le cadre de la mise en œuvre des actions de ce programme sont confidentielles. Les données à caractère personnelles recueillies par le porteur de projet ne seront en aucun cas transmises aux partenaires financiers. La transmission des données sera effectuée uniquement sous une forme agrégée.
Le porteur de projet Horn Guillec s'engage à garantir leur confidentialité et à les utiliser dans le strict cadre du mandat qui lui est donné par les partenaires financiers pour le suivi, la coordination et l'évaluation de la mise en œuvre du projet de territoire dans le cadre du plan gouvernemental de lutte contre les algues vertes.
Toute demande, par un établissement public, de mise à disposition de tout ou partie de ces données à caractère personnel devra être argumentée dans le cadre de la mise en œuvre d'une action du projet de territoire et sera soumise à l'appréciation des financeurs. Elle ne pourra s'envisager que dans le cadre d'une convention avec les partenaires financiers, et respecter le cadre fixé par la loi n°78-17 du 6 janvier 1978 relative à l'informatique, aux fichiers et aux libertés. Conformément aux dispositions de la loi n° 78-17 du 6 janvier 1978 relative à l'informatique, aux fichiers et aux libertés, les traitements automatisés d'informations nominatives au sens de son article 5, doivent faire l'objet d'une déclaration à la CNIL. Les démarches auprès de la CNIL relèvent du maître d'ouvrage de la base de données.

4 Les enjeux sur le territoire du Syndicat Mixte de l'Horn

Le présent programme d'actions s'inscrit dans un contexte fixé par la **Directive Cadre sur l'Eau** qui fixe le retour au Bon Etat des masses d'eau pour 2027.

	SDAGE 2016-2021	Délai d'atteinte du bon état		
Nom de la masse d'eau	Code de la masse d'eau	écologique	chimique	global
Pour le Frout : La Flèche et ses affluents depuis la source jusqu'à la mer	FRGR0059	2027	ND	2027
Le Kerallé et ses affluents depuis la source jusqu'à la mer	FRGR1456	2027	ND	2027
Le Ar rest et ses affluents depuis la source jusqu'à la mer	FRGR2237	2027	ND	2027
L'Horn et ses affluents depuis la source jusqu'à la mer	FRGR0057	2027	ND	2027
Le Guillec et ses affluents depuis Plougar jusqu'à la mer	FRGR0058	2027	ND	2027

Tableau 3 : Objectifs d'atteinte du bon état écologique

Afin d'aboutir à une meilleure gestion globale de l'eau, des milieux aquatiques et des usages associés, des objectifs spécifiques répondant aux enjeux du territoire ont été retenus par la Commission Locale de l'Eau du **SAGE Léon-Trégor**.

Les 2 premiers enjeux sont :

- Améliorer la qualité de l'eau
- Améliorer la fonctionnalité des milieux aquatiques

Le PAOT (Plan d'Action Opérationnel Territorialisé) élaboré par les services de l'Etat (MISEN du Finistère) avec l'Agence de l'Eau Loire Bretagne dans le but de rendre compte à l'Europe de l'avancée des actions et résultats liés à l'atteinte des objectifs de bon état des masses d'eau , cet outil cible notre territoire comme prioritaire.

Envoyé en préfecture le 25/09/2019
Reçu en préfecture le 25/09/2019
Affiché le
ID : 035-233500016-20190923-19_0501_05-DE

		P0		
		P1	**Priorité haute**	
		P2	**Priorité moyenne**	
	Actions	**FROUT (PM Flèche)**	**AR REST**	**KERALLÉ**
Hydromorphologie	Opération classique de restauration d'un cours d'eau	**P0**	**P0**	
Continuité écologique	Aménager, supprimer ou gérer un ouvrage qui contraint la continuité	**P1** *3 ouvrages (Flèche)*		**P1** *2 ouvrages*
Eutrophisation	Élaborer un programme actions algues vertes	**P0** *Flèche : Anse de Goulven (algues vertes sur vasières)*		
Nitrates	_Limiter les transferts d'intrants et l'érosion au-delà des exigences de la Directive nitrates (COUVER06 (Création et entretien d'un couvert herbacé (bandes enherbées ou parcelles)) / Cultures légumières)	**P0**	**P0**	**P0**
Érosion	_Limiter les transferts d'intrants et l'érosion au-delà des exigences de la Directive nitrates (bandes enherbées ou boisées le long des cours d'eau)	**P1**	**P0**	**P0**
Piscicultures	_Réduire les effluents et respect de la capacité épurative du milieu récepteur	**P2** *Flèche : Moulin Ar Zoul - Lanhouarneau*		**P2** *Moulin de Keradennec (St Vougay)*
Assainissement collectif	Réhabiliter et ou créer un réseau d'assainissement des eaux usées: études et travaux sur réseaux de collecte: séparatif, branchements			**P0** *Réduction eaux parasites réseau EU Plouescat*
Zones de baignade et de pêche à pied récréative	**Léon-Trégor (large)** : masses d'eau côtières comportant au moins 1 plage de mauvaise qualité (année de référence 2015) **P0 = plages de qualité insuffisante et P1 pour les plages de qualité suffisante** - aménager et/ou mettre en place un dispositif d'assainissement non collectif + réhabiliter et/ou créer un réseau d'assainissement des eaux usées hors directive ERU (avec deux sous-actions : supprimer les mauvais branchements, réhabilitation des postes de refoulement ou des déversoirs d'orage).			
Natura 2000	**Baie de Morlaix, anse de Goulven-dunes de Keremma** **Mettre en place des pratiques pérennes (bio, surface en herbe, assolements, maîtrise foncière) P2** **Restauration puis entretien ou gestion régulière d'une zone humide (2 actions) P0/P1** **entretien ou restauration écologique d'une eau de transition** (lagune ou estuaire) **P0** **Gérer les usages et la fréquentation sur les sites naturels P0** **restauration des habitats marins dans les eaux côtières P2** **Réaliser une opération de restauration de la morphologie du trait de côte P1** **Mener d'autres actions diverses pour la biodiversité (lutte contre les espèces invasives) P1**			

Tableau 4 : Tableau PAOT transmis par la DDTM 29 détaillant les actions à mettre en œuvre sur le territoire du Kerallé et des ruisseaux côtiers (octobre 2018)

4.1 Enjeux azote sur le Kerallé et les ruisseaux côtiers

Les données issues du suivi qualité de l'eau sont les suivantes :

Envoyé en préfecture le 25/09/2019
Reçu en préfecture le 25/09/2019
Affiché le
ID : 035-233500016-20190923-19_0501_05-DE

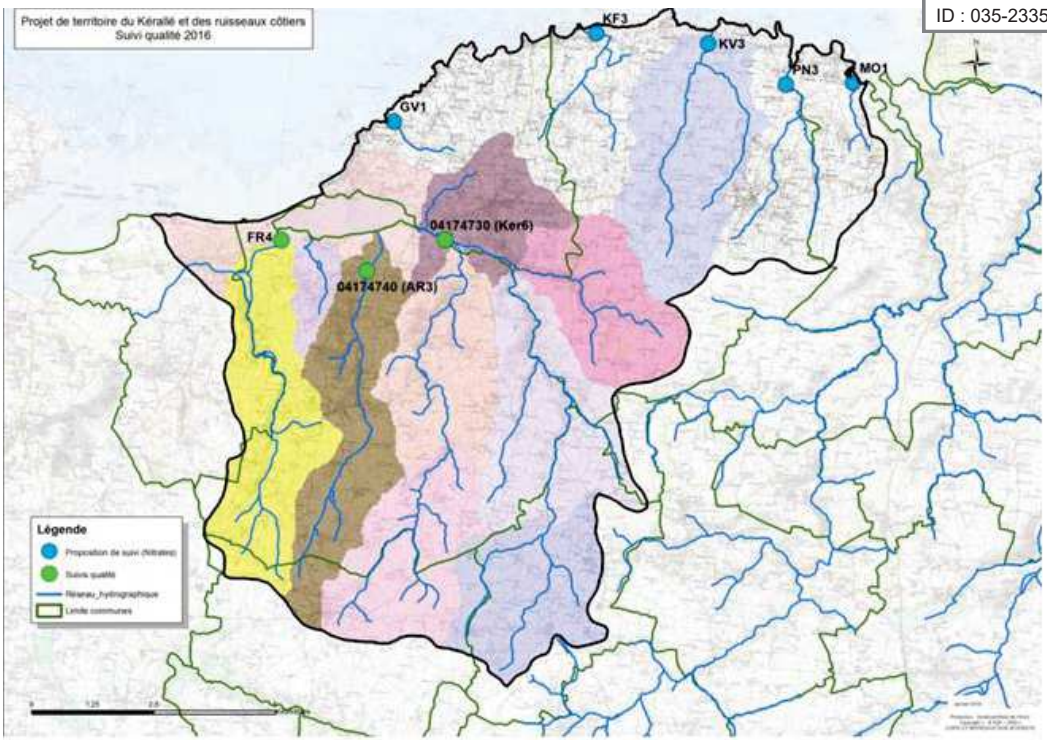

Figure 2 : Stations suivies pour le paramètre nitrates - Kerallé et rx côtiers

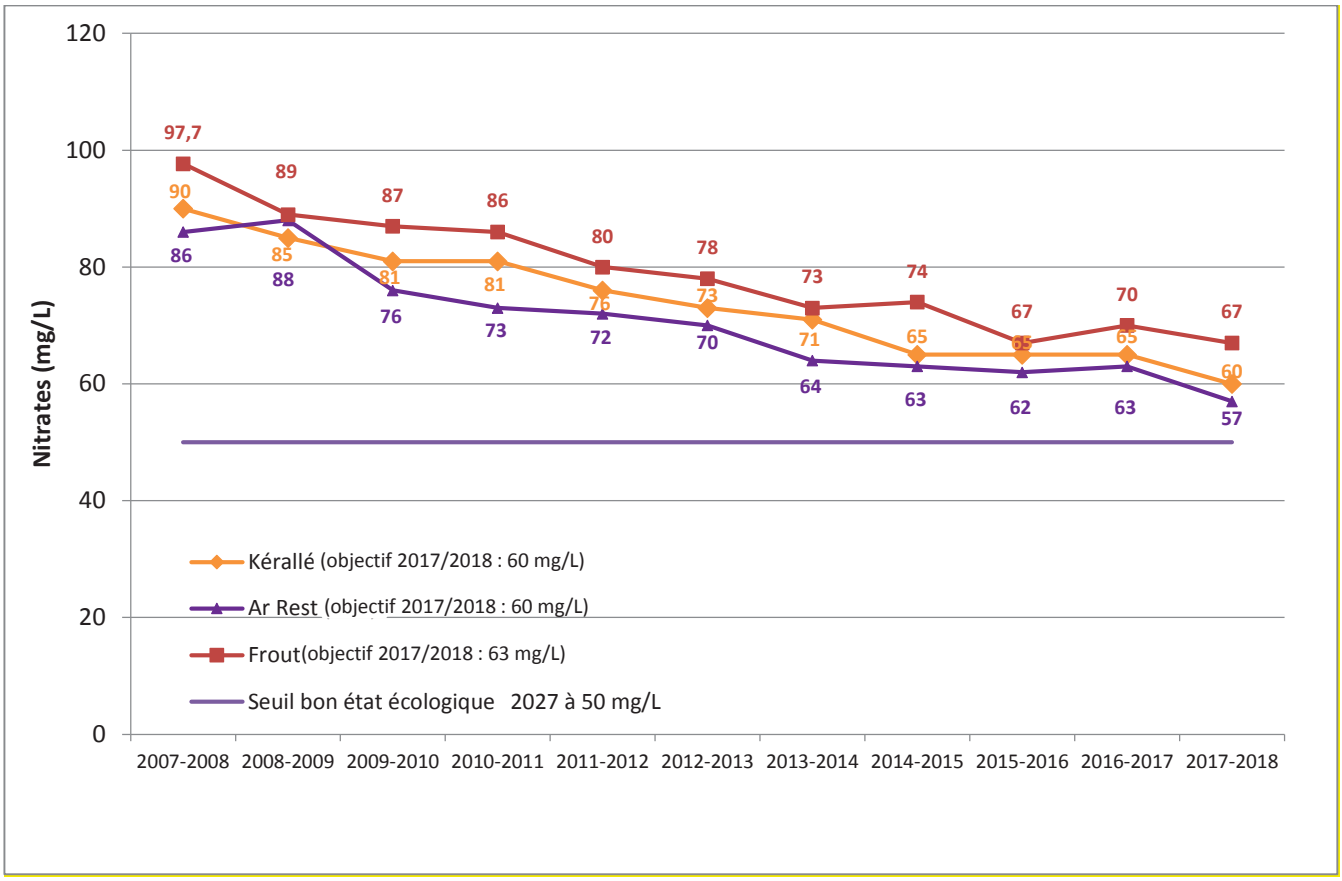

Figure 3 : Courbe d'évolution des nitrates (Q90) sur les cours d'eau du Kerallé, du Rest et du Frout

Une tendance générale à la baisse pour la période de suivi, mais les teneurs en nitrates restent en deçà de l'objectif de 50mg/L.

Envoyé en préfecture le 25/09/2019
Reçu en préfecture le 25/09/2019
Affiché le
ID : 035-233500016-20190923-19_0501_05-DE

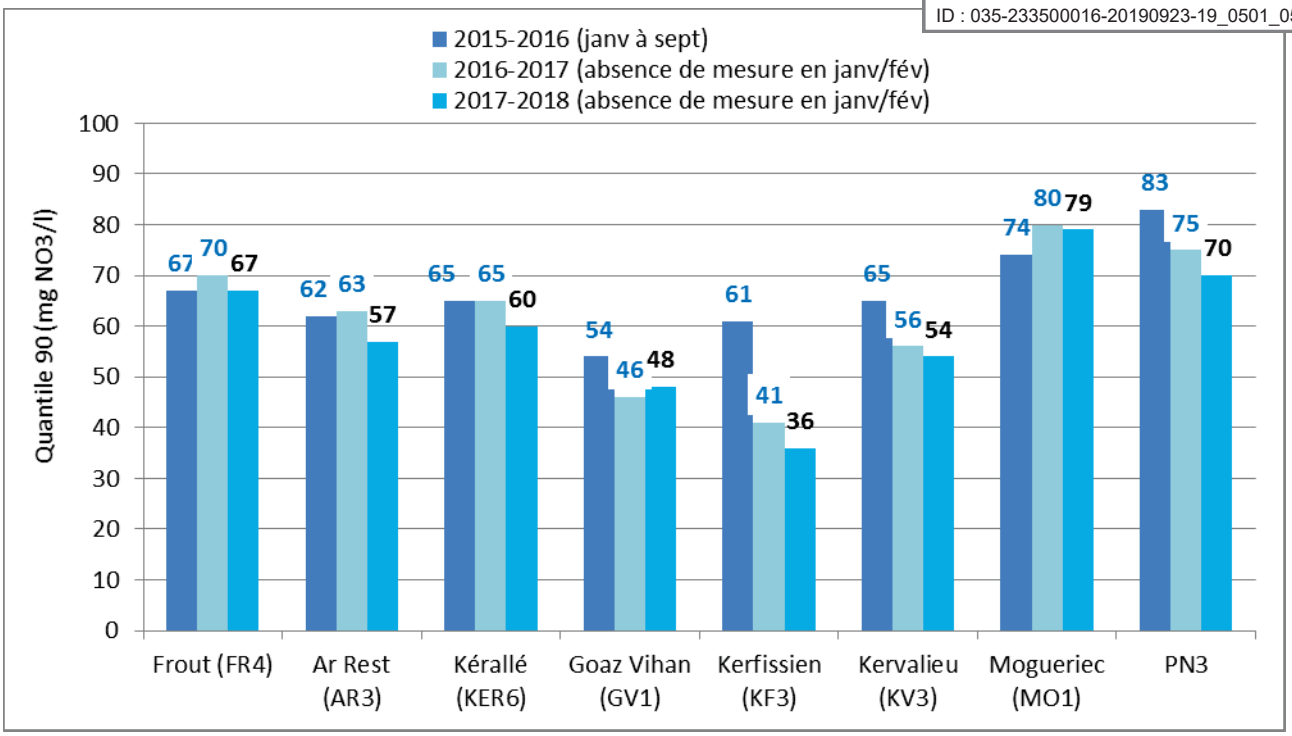

Figure 4 : Evolution des teneurs en nitrates (Q90) sur les ruisseaux côtiers

Sur les ruisseaux côtiers (hors Kerallé, Rest et Frout), un suivi est en place depuis 2015/2016, on observe de concentrations en Q90 allant de 36 à 79 mg/l en 2017-2018.

4.2 Enjeux pesticides sur l'Horn le Guillec, le Kerallé et les ruisseaux côtiers

Les suivis mis en place sur le territoire mettent en évidence des concentrations cumulées de plusieurs µg/L atteintes à plusieurs reprises sur le Kérallé (2 prélèvements) l'Ar Rest (5 prélèvements), mais aussi sur l'Horn (station CORPEP -21 prélèvements), le Guillec (3 prélèvements)

- **Le glyphosate** se retrouve dans **plus de 70 % des prélèvements**, avec un taux de dépassement des 0,1 µg/L de 46%
  - **Herbicides** (79 % des substances quantifiées sur le Frout et 70 % sur l'Ar Rest) et **Fongicides** sont retrouvés principalement dans les cours d'eau
  - **Propamocarb (fongicide) quantifié à 48.6 µg/l** le 18/10/2017

Cours d'eau	*Frout*	*Ar Rest*	*Kérallé*	*Guillec*	*Horn*
Pourcentage de prélèvement> 0,5 µg/L	*45%*	*71%*	*36 %*	*37%*	*83 %*
Concentration cumulée maximale par prélèvement (µg/L)	*2,5*	*20,7*	*6,6*	*6,4*	*14,7*

Tableau 5 : Concentrations cumulées de pesticides par prélèvements 2015-2017

Envoyé en préfecture le 25/09/2019
Reçu en préfecture le 25/09/2019
Affiché le
ID : 035-233500016-20190923-19_0501_05-DE

4.3 Enjeux érosion sur l'Horn le Guillec, le Kerallé et les ruisseaux côti

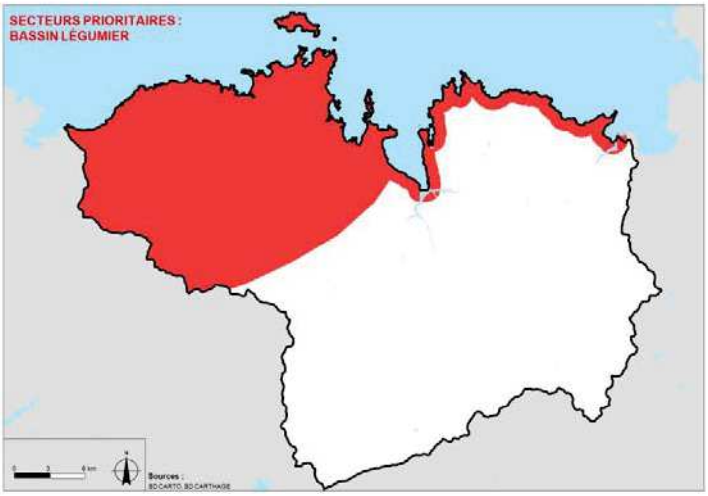

Figure 5 : Carte 46 du PAGD - SAGE LT mai 2016

L'érosion est un enjeu majeur sur la partie ouest du territoire du SAGE Léon-Trégor. Cette érosion est à mettre en lien avec la problématique pesticides, elle aussi importante sur le territoire.
L'érosion se traduit notamment par le colmatage des cours d'eau.
Si le caractère irremplaçable et non renouvelable des sols et l'importance des fonctions qu'ils remplissent sont aujourd'hui globalement admis, les sols sont encore largement méconnus et trop peu pris en compte dans la gestion des territoires.

4.4 Enjeux hydromorphologie sur l'Horn le Guillec, le Kerallé et les ruisseaux côtiers

De nombreux ouvrages sont recensés sur les cours d'eau du territoire puisque 650 sont recensés.
Le taux d'étagement calculé est faible mais des problèmes avérés de continuité piscicole et sédimentaire, ainsi que de qualité hydromorphologique sont identifiés.
On relève également des altérations du lit mineur et des berges (notamment dans le Léon). Les dégradations sont généralement liées à des entretiens drastiques et un colmatage des fonds.
Le tableau ci-dessous synthétise la qualité hydromorphologique des cours d'eau du territoire du SAGE, selon les six classes d'altération descriptives.

		Débit	Continuité	Ligne d'eau	Annexes / lit majeur	Berges / ripisylve	Lit mineur
SMHL	Penzé	80%	66%	98%	87%	78%	73%
	Eon	92%	86%	100%	83%	66%	72%
	R. de Carantec	76%	5%	100%	56%	21%	21%
	Côtiers	16%	2%	92%	49%	0%	33%
SMT	Pennélée	0%	0%	100%	0%	100%	100%
	Queffleuth	100%	0%	100%	100%	90%	90%
	Jarlot	91%	0%	100%	91%	91%	91%
	Dourduff	100%	33%	100%	33%	100%	100%
	Douron	100%	40%	100%	61%	100%	100%
	Côtiers	72%	49%	83%	36%	100%	55%
SMH	Horn	55%	39%	85%	75%	25%	22%
	Guillec	57%	25%	80%	35%	20%	10%
	Kérallé	56%	25%	85%	60%	10%	20%
	Ar Rest	72%	5%	100%	50%	25%	25%
	Frout	50%	22%	90%	75%	18%	0%

Données 2012 : SMT et SMH
Données 2013 : SMHL
Données Pennelé non chiffrées précisément / tronçon unique sur ce cours d'eau contrairement aux autres

Tableau 6 : Enjeux hydromorphologie (issu du PAGD -SAGE Léon Trégor mai 2016)

Sont indiqués les **pourcentages de linéaires de cours d'eau en bon état**, selon les cinq classes d'état habituels (de très bon à mauvais). Sont colorés en **orange les cours d'eau pour lesquels moins de 75 % du linéaire est en bon état et en vert, ceux pour lesquels plus de 75 % du linéaire est en bon état.**

L'hydromorphologie demeure un enjeu fort pour notre territoire.

Envoyé en préfecture le 25/09/2019
Reçu en préfecture le 25/09/2019
Affiché le
ID : 035-233500016-20190923-19_0501_05-DE

5 Les objectifs

Objectifs définis dans le SAGE sont les suivants pour les PHYTOS et pour l'AZOTE

5.1 Objectifs azote sur le Kerallé et les ruisseaux côtiers

Figure 6 : Objectifs azote du SAGE à l'horizon 2021 (carte 42 p109 PAGD - SAGE Léon Trégor) mai 2016)

5.2 Objectifs pesticides sur l'Horn le Guillec, le Kerallé et les ruisseaux côtiers

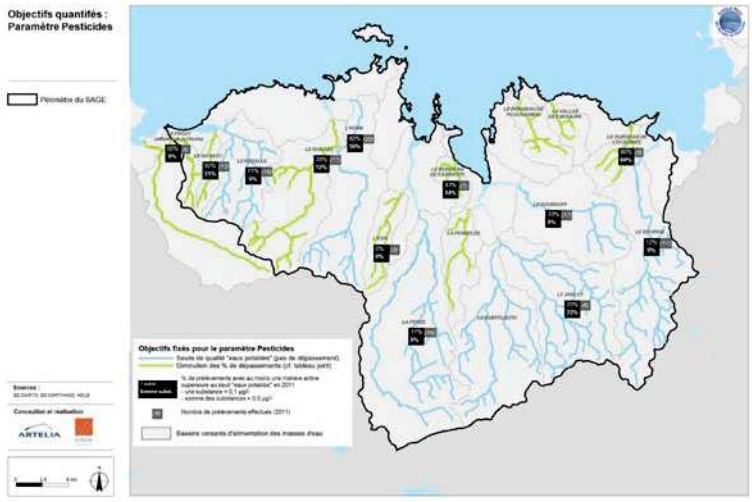

	% de prélèvements avec au moins 1 MA sup. aux seuils AEP en 2011 substance>0,1µg/l Somme substances>0,5µg/l	Objectif SAGE 2021
Le Frout	50% 0%	<20%
Le Rest	92% 31%	<50%
Le Kerallé	11% 0%	Respect des seuils

Figure 7 : Objectifs Pesticides du SAGE à l'horizon 2021 (carte 41 p 107 PAGD - SAGE Léon Trégor mai 2016)

Notons que les suivis actuellement en place démontrent une contamination en pesticides supérieure à celle observée l'année de référence (2011) sur le Kerallé, où la fréquence de suivi et les matières actives recherchées étaient moindres qu'aujourd'hui.
Les objectifs fixés par le SAGE sont en cela biaisés, et vraisemblablement trop ambitieux sur ce territoire.

Envoyé en préfecture le 25/09/2019
Reçu en préfecture le 25/09/2019
Affiché le
ID : 035-233500016-20190923-19_0501_05-DE

6 La stratégie 2019-2024

6.1 Genèse de la stratégie

- **18/09/2018** : rencontre élus et agriculteurs référents (Mairie Plounevez Lochrist)
  - Présentation bilan et réflexion sur les pistes d'actions futures pour répondre aux enjeux qualité de l'eau du territoire

- **02/10 et 17/10/2018** : co construction SMH- CRAB- élus et agriculteurs (référents et groupes DEPHY), du volet phyto –érosion du programme d'action 2019/2024.
  - **02/10** : Présentation des données qualité de l'eau + observatoire des ventes de phytos (SMH, Plouénan)
  - **17/10** : Quelle stratégie et quelles actions déployer face à ces enjeux et problématiques ? (CRAB, Saint Pol de Léon) le relevé des conclusions de cette réunion est annexé au présent document.

- **04/10 :** présentation du PAOT par DDTM29 aux BVs du SAGE LT.

- **19/10 et 08/11** réunions SMH – Financeurs
  - vérifier l'adéquation entre pistes d'actions envisagées et financements possibles.

- **10 décembre :** COPIL annuel de fin d'année
  - présentation des bilans et programmations proposées

6.2 Stratégie

La stratégie issue de ces réflexions d'articule autour de 2 axes correspondant aux deux principaux enjeux identifiés actuellement, elle couvre la période 2021/ 2024. Après discussion en comité de financeurs il a été convenu ce que Le levier azote sera mobilisé sur le territoire du Kerallé et des ruisseaux côtiers, étant donné que le PLAV couvre cet enjeu sur l'Horn Guillec.
Le levier Erosion et Pesticides sera quant à lui mobilisé sur l'ensemble du territoire Horn Guillec Kerallé et ruisseaux côtiers.
La stratégie ainsi obtenue peut être schématisée ainsi :

.

Envoyé en préfecture le 25/09/2019
Reçu en préfecture le 25/09/2019
Affiché le
ID : 035-233500016-20190923-19_0501_05-DE

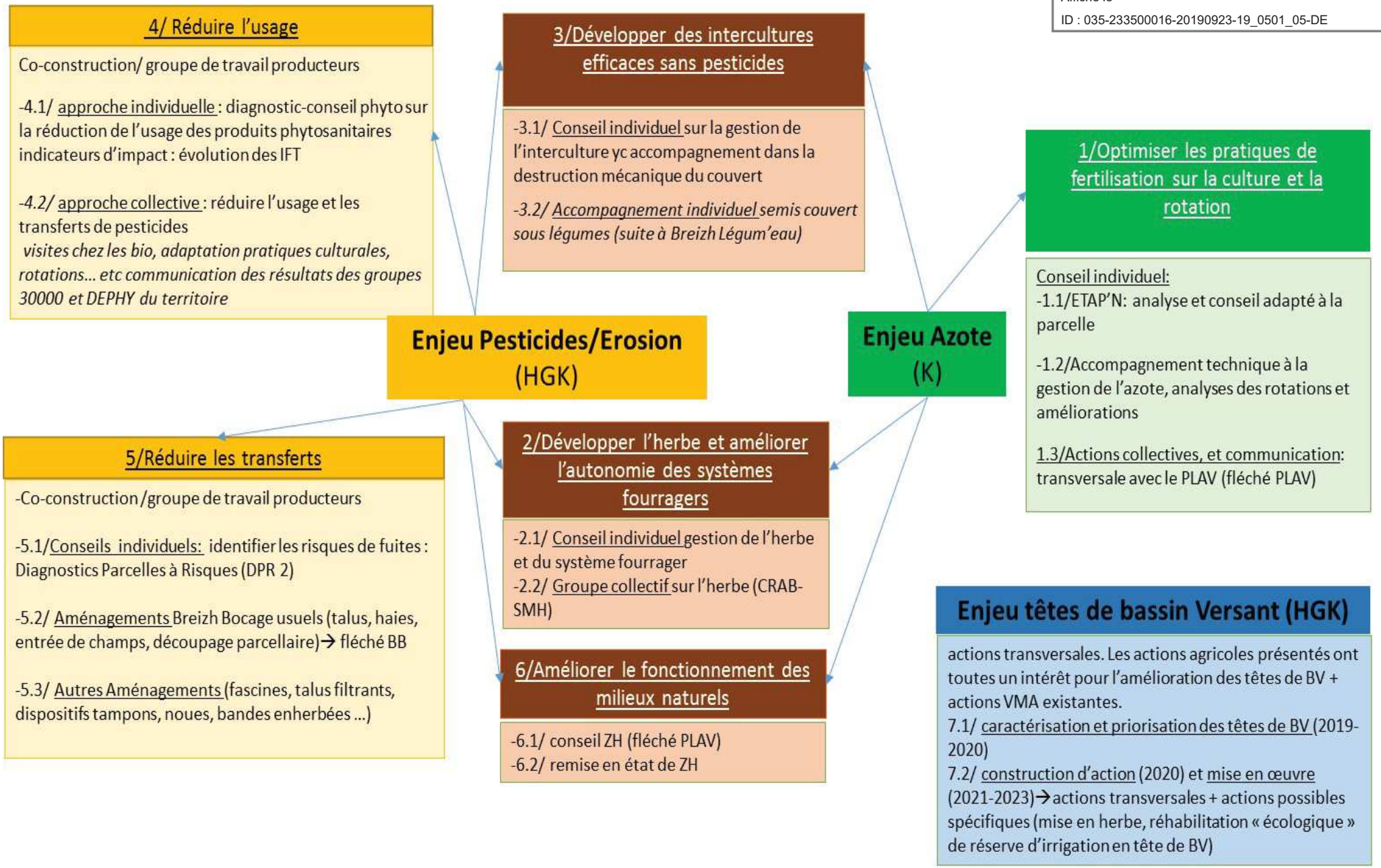

Envoyé en préfecture le 25/09/2019
Reçu en préfecture le 25/09/2019
Affiché le
ID : 035-233500016-20190923-19_0501_05-DE

7 Le programme d'actions 2019/2021

7.1 Animation du programme

L'organigramme ci-dessous présente l'organisation existante en 2018 au sein du SMH sur les programmes BV.

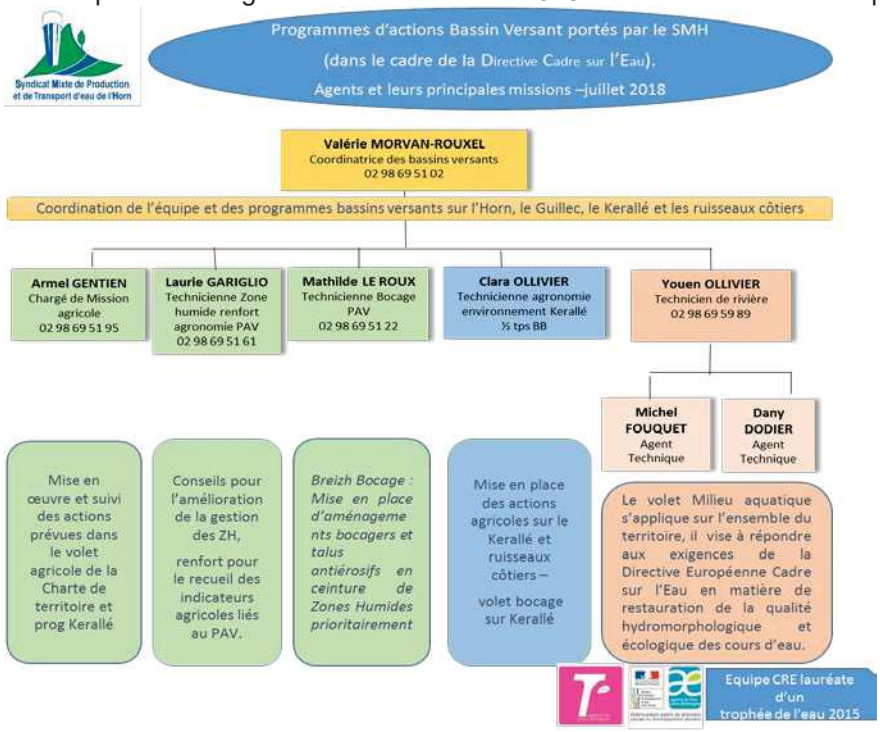

Figure 8 : Organigramme 2018 de l'équipe Bassin Versant du Syndicat Mixte de l'Horn

7.2 Organisation prévue

Pour animer le présent programme, il est prévu de mobiliser 1.3 ETP d'animation agricole en régie pour la phase de mobilisation, de mise en œuvre du volet agricole, de suivi des prestations d'accompagnements individuels de suivi et animation du dispositif Etap'N, puis la récupération d'indicateurs de suivi.
L'animation collective passe par un marché pluriannuel subséquent conclu avec la CRAB (pour 23j en 2019).
Par ailleurs l'accompagnement individuel est chiffré à raison de 104 jours pour 2019, dont 60 jours sur le volet phyto.
Mode d'adhésion aux actions individuelles : Dans le programme 2014-2018 « Kerallé et ruisseaux côtiers », 121 exploitations se sont engagées suite à un diagnostic agricole. Dans ce nouveau programme d'action, le mode de souscription sera différent. Le SMH ne proposera pas de diagnostic individuel aux exploitants.
En 2019, une communication écrite sera faite à l'ensemble des agriculteurs du territoire du Kerallé en précisant les actions auxquelles ils pourront bénéficier.
Pour les nouveaux exploitants et ceux non engagés dans le programme durant les années 2014-2018, les techniciens du SMH se rendront sur les exploitations pour présenter et proposer les actions du programme. Les autres exploitations ont déjà rencontrés au moins une fois un agent du SMH, et pourront bénéficier des actions dans la continuité du programme 14-18.

7.3 Déclinaison du programme d'actions

Le programme d'action est défini pour la période 2019/2021, il est détaillé ci-dessous par fiches actions qui font référence au schéma présentant la stratégie pluriannuelle.

Envoyé en préfecture le 25/09/2019
Reçu en préfecture le 25/09/2019
Affiché le
ID : 035-233500016-20190923-19_0501_05-DE

Indicateurs globaux de la thématique : Pression azotée minérale et organique par hectare

Action 1-1 **Enjeu AZOTE**	**Optimisation du pilotage de la fertilisation avec l'outil ETAP'N®**

Le contexte :	**Les objectifs :**
L'amélioration des pratiques de fertilisation passe par une meilleure prise en compte de la fourniture d'azote minéral du sol (résidus de culture, effluents d'élevage, précédents multiples). Ce constat à l'origine du déploiement de l'outil Etap'N ® s'adresse principalement aux systèmes légumiers mais les exploitants en grande culture peuvent également y prétendre. Cet outil développé conjointement par le Syndicat Mixte de l'Horn et la Chambre d'Agriculture, est proposé depuis 2013. Un outil informatique est opérationnel depuis 2018 pour améliorer le fonctionnement de l'action (coordination, suivi et valorisation des ETAP'N).	- -sensibilisation aux bonnes pratiques de fertilisation au-delà des grilles GREN de fertilisation légumes. - -Aider l'exploitant à mieux raisonner sa fertilisation en fonction du précédent, de la fourniture d'azote du sol, des conditions climatiques de l'année, des nouvelles cultures …. - -sensibilisation au risque lessivage - -Valorisation collective des données en vue d'une révision des grilles GREN légumes - Supprimer les pratiques de fertilisation déséquilibrée (surfertilisation lié à une non prise en compte des teneurs des effluents, du précédent…)

Modalités de l'action :

Action déployée dans le cadre du premier programme Kerallé et ruisseaux côtiers 2014-2018.
Action en cours sur le PLAV Horn Guillec 2017-2021.
Outil informatique opérationnel depuis début 2018.

L'outil de pilotage ETAP'N consiste à proposer trois analyses d'azote dans le sol par an et par exploitation. Leur réalisation permet d'apprécier la teneur en azote du sol à des périodes clés des rotations ou du développement cultural. La force de l'outil est d'apporter sous 5 jours le résultat de l'analyse à l'exploitant. Les analyses sont positionnées en accord avec les techniciens du SMH en fonction des questions de l'exploitant et des risques de lessivage sous cultures.

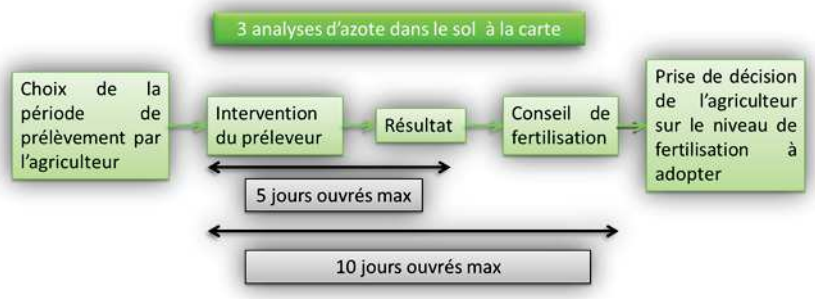

Figure : Organisation de l'action Etap'N® du point de vue de l'agriculteur

Chaque analyse est couplée à **un conseil personnalisé sur la fertilisation azotée** de la parcelle de l'exploitant (sous 10 jours ouvrés maximum). Ce conseil est transmis systématiquement sous forme de courrier papier. Les conseillers culture CRAB peuvent être amenés à réaliser un entretien téléphonique en fonction des teneurs en azote du sol et de la conduite de la culture. Lorsque les ETAP'N sont positionnés à l'automne, période où le risque de lessivage est plus élevé, le conseil de la Chambre intégre une sensibilisation sur le risque « lessivage ».
Après la récolte de la parcelle, les techniciens du SMH récupèrent la fertilisation de l'exploitant sur ses parcelles analysées et planifient les analyses pour l'année suivante. Si un écart au conseil est constaté, le technicien SMH cherchera à comprendre pourquoi les préconisations du conseiller culture n'ont pas été suivi. Dans le cas où le besoin d'un conseil

Envoyé en préfecture le 25/09/2019
Reçu en préfecture le 25/09/2019
Affiché le
ID : 035-233500016-20190923-19_0501_05-DE

approfondi est nécessaire, le technicien proposera à l'exploitant un conseil spécifique individuel sur la gestion de l'azote (action 1.2).
Dans le cadre des financements PLAV, La Chambre d'Agriculture assure une analyse des données, et leur diffusion aux producteurs du bassin versant.

Analyse Annuelle

Cette étude vise à réaliser une analyse annuelle des reliquats mesurés, conseils apportés et fertilisation effectivement mise en œuvre par les agriculteurs. Celle-ci a pour objectif d'entretenir une communication régulière sur l'action, de mettre en lumière les éventuelles spécificités annuelles, points positifs, points de vigilance… afin de contribuer à l'amélioration continue des pratiques sur le territoire

Cette analyse, repose sur l'expertise de chaque conseiller spécialisé (céreales, choux, échalotes, artichauts…) et fait l'objet d'une synthèse écrite détaillée.

Les éléments suivants sont renseignés dans la synthèse : Calcul du gain « théorique » : écart entre le conseil prodigué et la référence GREN (valeur grille pour les grandes cultures, ou moyenne de la fourchette pour les légumes)
- Calcul du gain « réel » : écart entre la pratique de l'exploitant et la référence GREN
- Expertise de ces résultats

Analyse Pluriannuelle

Les objectifs de cette analyse sont les suivants :
- Evolution voire redéfinition des grilles de fertilisation légumes du Nord Finistère (étudier la possibilité d'une évolution des grilles GREN légumes régionales).
- Mesurer l'évolution des pratiques azotées chez les exploitants du territoire via l'outil ETAP'N
- Pistes d'action (lien avec le marché animation collectif CRAB)

Public ciblé : Tous les agriculteurs du bassin versant du Kerallé et des ruisseaux côtiers, proposition d'ETAP'N pour les cultures légumières en priorité.

Coût estimé :

Analyses et conseils
Pour 3 ETAP'N / an/exploitation : environ 65€/analyse + le conseil fertilisation (pour 3 conseils : 0,25j max/ agriculteur/ an). Soit pour 100 agriculteurs : 19 500 + 15 000€/an

L'animation du programme par le SMH peut être estimée à 0,25j/agriculteur/an (récupération des souhaits, calage des semaines de prélèvement, récupération de la fertilisation réelle). Cette estimation ne comprend pas les temps de coordination avec le laboratoire et le préleveur, les veilles techniques avec la Chambre d'Agriculture, la maintenance et l'hébergement de l'outil informatique et les demandes d'agriculteurs hors cadre des 3 analyses.

Bilans et valorisation
Les synthèses et analyses annuelles et pluriannuelles des données ETAP'N sont financés par le PLAV

Indicateurs de suivi :
Global, par an :
-nombre d'analyses, types d'analyses, périodes de l'année, cultures analysés
-nombre de conseil suivi
-type d'analyse effectué (Pilotage, Contrôle, RDD, RPA)

Pour chaque ETAP'N :

-Apport instant t (suite à la préconisation du conseiller expert)
-apport azoté total sur la culture
-raisons de l'écart au conseil

Dans les cadres des accords avec les producteurs, les données individuelles sont confidentielles.

Calendrier prévisionnel :
De 2019 à 2021 puis révision pour 2022-2024.
Action directement opérationnelle dès 2019, continuité des appels dès janvier.

Réalisation :
SMH en maitrise d'ouvrage et suivi des exploitants
CRAB en maitrise d'œuvre pour le conseil
CAPINOV en maitrise d'œuvre pour les analyses

Envoyé en préfecture le 25/09/2019
Reçu en préfecture le 25/09/2019
Affiché le
ID : 035-233500016-20190923-19_0501_05-DE

Action 1-2 Enjeu AZOTE	**Accompagnement technique individuel à la gestion de l'azote**

Le contexte :	**Les objectifs :**
Le même accompagnement est proposé sur le territoire Algues Vertes Horn Guillec, il correspond à l'accompagnement gestion de l'azote niveau 2 du cahier des charges régional Algues Vertes. Comme sur le BV Horn Guillec, deux types d'accompagnements sont prévus sur le Kerallé, l'un spécifique aux exploitations légumières et l'autre pour les exploitations Elevage/grandes cultures	- Optimiser les pratiques de fertilisation - favoriser une utilisation efficace de l'azote en diminuant les risques de lessivage

Modalités de l'action :

L'accompagnement technique à la gestion de l'azote est en lien avec l'action 1-1 ETAP'N.

Ces accompagnements seront proposés :

- aux exploitations avec des ETAP'N élevés récurrents
- aux exploitants ne suivant pas les préconisations des conseillers
- Aux exploitants souhaitant progresser sur la gestion de la fertilisation, les rotations

En se basant sur les résultats des ETAP'N réalisés sur l'exploitation et à partir d'une analyse des successions culturales et des pratiques de fertilisation, l'objectif de cet accompagnement sera de proposer des pistes d'amélioration : réduction de doses des fertilisants, changement de fertilisants, meilleur positionnement, solutions pour les successions culturales à risques…
Un bilan azote sur l'exploitation, ainsi qu'un bilan humique, seront proposés au producteur afin d'amener des pistes de réflexion et de discussion.

Deux types d'accompagnements sont proposés : l'un spécifique pour les légumiers (construit en lien avec la CRAB St Pol et un autre pour les autres typologies d'exploitation (en construction au niveau CRAB régional).

Public ciblé : Tous les agriculteurs du territoire Kerallé et ruisseaux côtiers ayant besoin de progresser sur leur rotation et la fertilisation des cultures

Coût estimé :	**Indicateurs de suivi :**
2 jours par accompagnement Pour 5 agriculteurs accompagnés par an. Soit 6000€ /an	Par accompagnement : • Pression d'azote total /ha initiale et finale • Pression d'azote minéral épandu/ha initiale et finale • Pression d'azote organique épandu/ ha initiale et finale Par « final », est entendue la pression définie dans le projet d'évolution des pratiques de l'exploitant. De plus, le SMH sera destinataire des comptes rendus qui permettront de juger de la pertinence de l'évolution des pratiques de l'exploitant

Calendrier prévisionnel :	**Réalisation :**
Dès 2019	CRAB sous maîtrise d'ouvrage SMH

Envoyé en préfecture le 25/09/2019
Reçu en préfecture le 25/09/2019
Affiché le
ID : 035-233500016-20190923-19_0501_05-DE

Action 1-3 **Enjeu AZOTE**	**Accompagnements collectifs à la gestion de l'azote**

Le contexte :	**Les objectifs :**
Afin d'optimiser les financements publics, les actions du marché collectif définies sur le secteur Algues Vertes Horn Guillec sont également proposés aux agriculteurs du territoire Kerallé et ruisseaux côtiers.	- sensibiliser à une meilleure gestion de l'azote - diffuser les techniques ou innovations permettant aux agriculteurs de progresser dans leur gestion de l'azote afin de limiter le lessivage.

Modalités de l'action :

Un marché public subséquent a été signé avec la Chambre d'agriculture dans le cadre du PLAV, celui-ci court jusqu'à fin 2021.
Les actions de ce marché sont redéfinies tous les ans avec la CRAB.
En 2018 : les actions effectués sont les suivantes :

- communication sur les couverts en rotation légumière via une Plateforme de couvert
- Etude des parcelles fertilisées avec des eaux de lagunes de station de traitement de lisier (en cours)
- expérimentation couvert de féverole entre 2 maïs grain (en cours)
- plateforme d'espèces autres que le RGI sous couvert de maïs

Pour 2019 : l'animation collective sur le volet azote est en cours de réflexion avec la CRAB, elle concernera entre autres la valorisation des résultats Breizh légum'eau, mais aussi la poursuite de l'étude sur la fertilisation avec des eaux de lagunes (en fonction des résultats). L'étude pluriannuelle ETAP'N (fertilisation) en cours a pour objectif de redéfinir/ajuster les grilles GREN de fertilisation légumes. En fonction des données nécessaires, des essais pourront être mis en œuvre pour proposer de nouvelles grilles de fertilisation azotée.
L'ensemble des agriculteurs du Kerallé et des ruisseaux côtiers seront destinataires des communications comme les agriculteurs du territoire Horn Guillec.

Public ciblé : Tous les agriculteurs Horn Guillec Kerallé

Coût estimé :	**Indicateurs de suivi :**
Enveloppe Plan Algues Vertes Horn Guillec	Rapport et rendu du prestataire

Calendrier prévisionnel :	**Réalisation :**
2019-2021, contenu redéfini tous les ans	CRAB sous maitrise d'ouvrage SMH

Envoyé en préfecture le 25/09/2019
Reçu en préfecture le 25/09/2019
Affiché le
ID : 035-233500016-20190923-19_0501_05-DE

Indicateurs globaux de l'action :

- **Evolution des surfaces en herbe sur le territoire Horn Guillec Kerallé.**

Action 2-1 **Enjeu Pesticides et Azote**	**Conseil individuel sur la gestion de l'herbe et le système fourrager**

Le contexte :	**Les objectifs :**
Sur le territoire du Kérallé, les exploitations avec un élevage et un atelier légumes représentent 26 % et les élevages spécialisés 23 % des agriculteurs du territoire. 32 % des élevages sont des élevages bovins. Les prairies temporaires et les prairies permanentes ne représentent que 12 % chacune des SAU du BV alors que le maïs (ensilage et grain confondus) représente 16 % (RPG 2017) (calcul surface parcellaire / SAU totale toutes exploitations confondus). Sur le territoire Horn Guillec et Kérallé, la part de Maïs ensilage (éleveurs bovins seulement) sur la SFP est de 32 %.	- Développement de l'herbe sur le territoire du Kérallé. - Evaluation des marges de progrès du rendement herbe, de la valorisation des surfaces en herbe, réorganisation du pâturage et des rotations - Optimisation du coup alimentaire - Diminution des intrants azotée et produits phytosanitaires par le développement des surfaces herbagères

Modalités de l'action :

Les prestataires réalisant les conseils sont identiques à ceux du Plan Algues Vertes. Il est possible qu'un autre prestataire puisse être sélectionné en fonction de ses compétences. Le choix du prestataire se fait par l'agriculteur.

Plusieurs types d'accompagnements peuvent être proposés :

- **Option 1 :** Conseil sur la gestion de l'herbe, mise à plat des pratiques, réorganisation du pâturage, révision du calendrier de pâturage
- **Option 2 :** Introduction d'une nouvelle espèce fourragère dans l'assolement
- **Option 3 :** Réduction de l'impact du pâturage sur les fuites d'azote, mesure de la pression du pâturage, sensibilisation sur les parcelles parking, analyse et modification des rotations notamment pour le retournement des prairies.

Public ciblé : agriculteurs bovin du Kerallé

Les éleveurs bovins du Kérallé représentent 32 % des agriculteurs (chiffre à préciser 89-92 éleveurs bovins sur 276 agriculteurs).

Coût estimé :	**Indicateurs de suivi :**
1.5 jours par exploitants Estimation de 3 conseils annuels soit 3000 € TTC Une analyse de fourrage peut être financée dans ce cadre (hors analyse de maïs) en fonction des cultures fourragères dans l'assolement.	- Nombre de conseil réalisés Evolution des indicateurs suivants : - JPP/ha /an moyen, initial et final - Are pâturable /VL, initial et final - Surface en prairie / SFP, initial et final - Nombre UGB/ha de SFP, initial et final - Nombre d'hectares de nouvelles espèces introduites Les indicateurs seront calculés à l'état initial et selon le projet proposé (final).

Calendrier prévisionnel :	**Réalisation :**
Dès 2019	Prestation par devis : CRAB/ BCELO/ CAPINOV/GAB29

Envoyé en préfecture le 25/09/2019
Reçu en préfecture le 25/09/2019
Affiché le
ID : 035-233500016-20190923-19_0501_05-DE

Action 2-2 Enjeu Pesticides et Azote	Groupe collectif sur la gestion de l'herbe

Le contexte :	**Les objectifs :**
Sur le territoire de l'Horn, du Guillec et du Kérallé, des exploitants sont en demande de travailler collectivement sur la gestion des prairies, afin d'échanger sur leurs pratiques quotidiennes, difficultés ou réussites à partager. Sur le territoire, la majorité des systèmes sont basés sur le maïs ensilage, il serait intéressant de montrer que d'autres systèmes basés sur l'herbe fonctionne et sont cohérents économiquement. Le groupe collectif permettrait de donner les clefs pour diminuer la part de maïs et augmenter la part d'herbe dans l'assolement. Sur le territoire Horn Guillec et Kérallé, la part de Maïs ensilage (éleveurs bovins seulement) sur la SFP est de 32 %.	- Développement les surfaces en herbe sur le territoire - Echange sur les pratiques de chacun pour faire progresser les agriculteurs du groupe sur la gestion de l'herbe et des cultures fourragères - Amener à une réflexion commune sur des soucis de gestion individuels

Modalités de l'action :

Le groupe collectif sera co-animé par le SMH et la CRAB, sur un sujet défini pour chaque réunion (invitation de diverses prestataires pour travailler sur différents sujets). . Il sera possible aussi de se déplacer sur les exploitations afin de réfléchir en groupe à la réorganisation ou non des pratiques d'un éleveur pour améliorer ou augmenter son système herbager. Des démonstrations de matériel pourront aussi être organisées.

Public ciblé : Eleveurs bovins du SMH

Les éleveurs bovins représentent 29 % des agriculteurs de l'Horn, du Guillec et du Kérallé (calcul avec la déclaration PAC de 2017, 156 exploitations déclarant du maïs ensilage, sur 522 exploitations ayant réalisés une déclaration)

Coût estimé : 15 jours en 2020	**Indicateurs de suivi :**
Constitution du groupe et rencontre individuel 4jours *Hypothèse de 3 rdv / an* *Visite diverses, rdv stades clefs 6 jours* *Frais direct 2 jours* *Intervenants extérieurs 2 jours*	- Nombres de réunions annuelles - Nombres de participants - Nombre de démonstrations de matériel organisées

Calendrier prévisionnel :	**Réalisation :**
2019 : montage du groupe (3jours de prévu) 2019 : 1800€ 2020-2024 : fonctionnement du groupe (15 jours annuels) 2020 et 2021 : 12 000 €/an	Le calage de l'animation reste à faire en 2019. La proposition pour 2020 est une co-animation du groupe : CRAB-SMH avec au minimum 1 intervention de prestataire extérieur par an. La personne en charge de la co-animation au SMH serait Laurie Gariglio, la technicienne agronomie/zones humides.

Envoyé en préfecture le 25/09/2019
Reçu en préfecture le 25/09/2019
Affiché le
ID : 035-233500016-20190923-19_0501_05-DE

3ème Thématique « Développer des intercultures efficaces, sans pesticides »

Action 3-1 **Enjeu Pesticides et Azote**	**Conseil individuel sur la gestion de l'interculture (y compris suivi de la destruction mécanique du couvert)**

Le contexte :	**Les objectifs :**
La couverture du sol hivernale est considérée comme une des pratiques majeures pour limiter les fuites d'azote hivernales. De nombreux progrès ont été effectués, la plupart des parcelles sont désormais couvertes durant l'hiver. L'objectif de l'accompagnement est de sensibiliser sur l'implantation précoce des couverts et augmenter leur efficacité.	- Implantation précoces des couverts dans l'objectif d'amplifier les surfaces couvertes en automne/hiver et augmenter leur efficacité de pompe à azote - Réduction des couverts détruit par herbicide sur l'exploitation - Appropriation de l'intérêt des couverts par l'exploitant et de leur implantation précoce

Modalités de l'action :

L'accompagnement est accessible à toute exploitation du territoire Kerallé et des ruisseaux côtiers souhaitant progresser sur la gestion des couverts. Les sujets de l'accompagnement peuvent être variés : date de semis, choix des espèces à implanter en fonction des objectifs de l'agriculteur, méthode de destruction non chimique, accessibles pour les dérobées et les couverts…
Le technicien devra conseiller systématiquement sur les méthodes de destruction mécanique des couverts.
Le conseil proposé sur le territoire Kerallé et ruisseaux côtiers est identique à celui proposé dans le cadre du plan algues vertes

Public ciblé : agriculteurs du Kerallé et des ruisseaux côtiers demandeurs de conseil sur la gestion de l'interculture

Coût estimé :	**Indicateurs de suivi :**
3 conseils par an à 1.5 jours/ accompagnement 1 analyse de fourrage possible dans le cas où le conseil porte sur la valorisation d'une dérobée. Soit une enveloppe de 3000€/ an	Nombre d'ha sur lesquels l'interculture a été améliorée suite au conseil

Calendrier prévisionnel :	**Réalisation :**
Dès 2019, Un conseil en test sur le Kerallé en 2018	Hors marché (fonctionnement par devis) CRAB, GAB, triskalia Prestataire au choix de l'exploitant

Envoyé en préfecture le 25/09/2019
Reçu en préfecture le 25/09/2019
Affiché le
ID : 035-233500016-20190923-19_0501_05-DE

ACTION sous réserve de poursuite du programme Breizhlégum'eau.
NON financé par les programmes d'actions bassins versants du SMH.

Action 3-2 **Enjeu Pesticides et Azote**	**Accompagnement individuel dans le semis de couvert sous légumes**

Le contexte :	**Les objectifs :**
Le semis de couvert sous légumes pourrait être une solution à l'avenir pour limiter les fuites d'azote dans les situations où la culture est récoltée trop tardivement dans l'année pour permettre l'implantation d'un couvert efficace pour l'azote (exemple des choux fleurs d'automne)	Faire évoluer les pratiques des producteurs de légumes afin de réduire significativement l'impact des cultures légumières sur la ressource en eau dans les bassins versants côtiers sans dégrader les résultats économiques et le contexte social des exploitations

Modalités de l'action :

Cette action sera prise en charge par la suite de l'action Breizh légum'eau piloté par la Chambre d'Agriculture.
L'incertitude à la fois financière et en terme de structure chargée de la maitrise d'ouvrage ne permet pas de détailler davantage cette fiche action.
Breizh légum'eau « azote » pourrait se poursuivre chez les agriculteurs testant des leviers innovant (semis sous couverts d'artichauts, semis sous couvert de choux fleurs d'automne).
Une communication à l'ensemble des agriculteurs légumiers du SMH sera réalisée courant 2019 pour expliquer l'action et les éléments testés.

Public ciblé : agriculteurs légumiers engagés dans l'action Breizh légum'eau sur le territoire Horn Guillec Kerallé

Coût estimé :	**Indicateurs de suivi :**
Financement non determiné à ce jour	Surface implantée en semis sous couvert

Calendrier prévisionnel :	**Réalisation :**
2019 : poursuite des essais dans le cadre de Breizhlegum'eau	CRAB Le SMH sera associé à la construction et validation des leviers testés chez les producteurs

Envoyé en préfecture le 25/09/2019
Reçu en préfecture le 25/09/2019
Affiché le
ID : 035-233500016-20190923-19_0501_05-DE

Thématique 4/ Réduire l'usage des pesticides agricoles

Concernant les thématiques 4 et 5, les propositions ont été co-construites par un groupe d'agriculteur, d'élus de technicien du territoire Horn Guillec Kerallé. Deux réunions de co-construction ont été réalisés (le 02/10/2018 et le 17/10/2017) le compte rendu de la 2eme réunion se trouve en annexe 1.
Lors de ces réunions, un nouveau groupe d'échange sur les pratiques a été proposé, il s'intéressera aux leviers agronomiques pour limiter les phytos (travail et affinage du sol, matériels innovants… etc). Ce groupe ne fait pas l'objet d'une fiche action, mais il pourrait émerger à l'horizon 2020 via les fonds VIVEA chambre d'Agriculture. Le SMH demande à être associé à ce groupe.

Action 4.1 **Enjeu Pesticides**	**Approche individuelle : diagnostic/ conseil sur la réduction de l'usage des produits phytosanitaires**

Le contexte :	**Les objectifs :**
Les résultats des suivis phytosanitaires sur les cours d'eau du SMH montrent des dépassements fréquents des concentrations seuils (0.1µg/l pour une molécule et 0.5µg/l en cumulé). Les molécules sont très variées et illustrent la diversité des cultures présentes sur le territoire. A l'automne 2018, un groupe de co-conception s'est constitué composé d'agriculteurs, d'élus du SMH et de techniciens de la CRAB et du SMH pour travailler sur les actions possibles pour réduire ces dépassements. Les agriculteurs présents ont soutenu le diagnostic individuel des pratiques phytosanitaires de l'exploitation, associé à un conseil sur l'usage des produits phytosanitaires et des solutions alternatives. Cette action ambitieuse est ressortie comme étant une des principales à développer sur territoire BV.	- Réduire l'usage des produits phytosanitaires sur les exploitations tout en maintenant un revenu acceptable pour le producteur. Le système de culture proposé doit rester compétitif. - Proposer la mise en place d'un 'protection intégrée' sur les exploitations, intégrant les luttes culturales, la lutte génétique, les méthodes physiques et l'utilisation des produits phytosanitaires en, dernier recours.

Modalités de l'action :

Le diagnostic sera co-construit et finalisé par la Chambre d'agriculture et le SMH durant le premier trimestre de l'année 2019.
Le conseiller aura un rôle pédagogique lors de la rencontre avec l'agriculteur, il doit tout d'abord analyser le ou les système(s) de culture de l'exploitation, les règles de décision et les stratégies de protection de chaque système de culture puis ensuite présenter des méthodes ou des techniques voire des systèmes de cultures qui permettent à l'exploitant de limiter l'utilisation de produits phytosanitaires sur l'exploitation.

Le diagnostic et la méthode sera inspiré du « guide pratique pour la conception de systèmes de culture légumiers économes en produits phytosanitaires (Launais et al. 2014, ONEMA, GIS Pic lég).
http://agriculture.gouv.fr/guide-pratique-pour-la-conception-de-systemes-de-culture-legumiers-economes-en-produits
Tout comme les autres actions du SMH, la confidentialité des données individuelles échangées dans le cadre du diagnostic/ conseil phyto est un préalable à la mise en place de l'action sur le territoire Horn Guillec Kerallé.

Les grandes étapes du diagnostic/ conseil sont les suivantes :

- 1er point : **le contexte de l'exploitation**

comprendre les objectifs globaux de l'agriculteur, et lister les atouts et contraintes de l'exploitation. Les points d'étapes 1 à 4 se font sur l'exploitation avec l'agriculteur.

Envoyé en préfecture le 25/09/2019
Reçu en préfecture le 25/09/2019
Affiché le
ID : 035-233500016-20190923-19_0501_05-DE

- 2eme point : **description des systèmes de cultures sur l'exploitation**

Caractérisation du/ des systèmes de culture (successions, itinéraires techniques)

- 3 eme point : **la stratégie de protection pour chaque système de culture**

Description des stratégies de l'exploitant (=comprendre son raisonnement) (désherbage, protection fongique, insecticides…etc) sous forme d'entretien
Récupération des fiches de traçabilité par culture pour analyser l'IFT de départ (point zéro).

- 4eme point : **les pistes que l'exploitant souhaite travailler**

Discussion avec l'exploitant sur les pistes qu'il souhaite travailler pour réduire les phytos

- 5eme point : **Etude des pistes de travail**

Remise à plat du 1er entretien, travail en bureau du conseiller pour étudier les pistes de solutions techniques alternatives (nouvelles successions culturales, itinéraires techniques, modification des règles de décision, nouvelles variétés.. etc) selon le concept : ESR (Efficience/ substitution/ re-conception).

Efficience : augmenter l'efficience des moyens de lutte disponibles grâce au développement de technologies qui améliorent leur emploi ou par un meilleur positionnement. Dans ce cadre, se positionnent les outils d'aide au raisonnement (ex : seuils…)
Substitution : mise en œuvre de moyen de luttes alternatives remplaçant les moyens chimiques (ex : binage, filet anti insecte, variétés résistantes…)
Reconception : re-conception des systèmes pour les rendre moins dépendants des produits phytopharmaceutiques. Approche privilégiant la prévention et la prophylaxie et la combinaison de leviers.

- 6eme point : **2eme RDV avec l'exploitant,** discussion autour des modifications de systèmes proposées à l'exploitant**:** les points sur lesquels travailler pour réduire les phytos et les techniques proposées.

Hors diagnostic : invitation de l'exploitation aux différentes animations du territoire sur la réduction des phytos (visite de ferme BIO/ Dephy, échanges avec les producteurs...etc) orientation des actions d'animation en fonction des problématiques phytos des exploitants rencontrés lors des diagnostics. Possibilité à l'exploitation d'adhérer à un groupe d'échanges sur le territoire (En prévision de la création d'un groupe agronomie/ phyto).

- 7ème point : **rencontre 1 à 2 ans** après le diagnostic/conseil pour faire le point sur l'évolution de l'exploitation (0.5 jours)

Public ciblé : Producteurs de légumes du territoire Horn Guillec Kerallé. La CRAB proposera une liste d'agriculteur à diagnostiquer avant le démarrage de l'action. les d iagnostics seront proposés aux agriculteurs en dehors des groupes dephy et 30000.

Coût estimé :	**indicateurs de suivi :**
2.5 jours par diagnostic (y compris 0.5 jours pour faire le point sur l'évolution de l'exploitation et la récolte des pratiques un à 2 an après le diagnostic initial) Pour 10 diagnostics/ an à 2 jours la première année : 10 000 € Une enveloppe spécifique pour le suivi de l'évolution sera nécessaire en année n+2. (0.5jours pour 10 exploitants) soit 3000 €/an à partir de 2021	**-Evolution de l'IFT global sur l'exploitation** ou le système de culture. -**Evolution des IFT par culture** (le suivi se fera sur toutes les cultures utilisant des pesticides) -**Evolution du pourcentage de parcelle avec une suppression des produits phytosanitaires** (herbicides/ fongicides/ insecticides) Pour chacun des indicateurs ci-dessus : l'état initial, les objectifs de l'exploitant et l'état final sera renseigné. L'état final sera renseigné 1 à 2 ans après le diagnostic initial.

Envoyé en préfecture le 25/09/2019
Reçu en préfecture le 25/09/2019
Affiché le
ID : 035-233500016-20190923-19_0501_05-DE

Calendrier prévisionnel :	**Réalisation :**
2019 : construction du diagnostic et réalisation de 10 diagnostics 2019-2024 : 10 diagnostics par an soit un total de 60 diagnostics sur la période 2019-2024.	CRAB sous maitrise d'ouvrage SMH Conseiller CRAB référent : Vianney ESTORGUES

Envoyé en préfecture le 25/09/2019
Reçu en préfecture le 25/09/2019
Affiché le
ID : 035-233500016-20190923-19_0501_05-DE

Action 4.2 **Enjeu Pesticides**	**Actions collectives pour réduire l'usage et les transferts des pesticides**

Le contexte :	**Les objectifs :**
Les résultats des suivis phytosanitaires sur les cours d'eau du SMH montrent des dépassements fréquents des concentrations seuils (0.1µg/l pour une molécule et 0.5µg/l en cumulé). Les molécules sont très variées et illustrent les cultures présentes sur le territoire. A l'automne 2018, un groupe de co-conception s'est constitué composé d'agriculteurs, d'élus du SMH et de techniciens de la CRAB et du SMH pour travailler sur les actions possibles pour réduire ces dépassements. Divers actions collectives sont ressorties des discussions et seront proposés aux agriculteurs dans le cadre du programme 2019-2021.	- Diffuser à large échelle les techniques permettant de réduire les pesticides sur l'exploitation en s'appuyant sur les groupes DEPHY et 30000 du territoire et également sur les techniques développés dans les exploitations biologiques - diminuer le nombre de dépassement en pesticides des seuils eaux potables définis dans le SAGE LEON TREGOR

Modalités de l'action :

En 2018, Un marché public subséquent a été signé avec la Chambre d'Agriculture dans le cadre des contrats territoriaux du SMH, celui-ci court jusqu'à fin 2021.
Les actions de ce marché sont redéfinies tous les ans avec la CRAB. L'animation collective comprend 2 volets, l'azote et les phytos.
Pour 2019, les différentes actions ont été évoquées avec un groupe de producteur (lors de 2 réunions de co-construction du programme «Hors Algues vertes »), le plan d'action a ensuite été construit avec la Chambre d'Agriculture en fonction des demandes du terrain.
Une des priorités, est de faire connaitre les groupes d'agriculteurs travaillant sur la réduction des produits phytosanitaires mais aussi les résultats et les moyens techniques développés pour réduire l'usage des pesticides. Deux groupes ont été créés récemment sur le territoire, un groupe Dephy « salades » et un groupe 30000 échalotes.

Actions 2019 :

- Communication sur les actions Breizh legum'eau (1 flash à l'ensemble des légumiers du territoire)
- Communication sur les actions des fermes DEPHY et 30000 permettant de réduire les phytos (1 flash à l'ensemble des agriculteurs du territoire)
- Communication en janvier février 2019, sur la destruction mécanique des couverts + RDV bout de champ pour la destruction mécanique d'une parcelle avant légume.
- Portes ouvertes sur une ferme dephy ou 30000 au sujet d'une ou plusieurs techniques pour réduire les phytos
- Portes ouvertes sur une ferme légumière en agriculture biologique
- Démonstration de matériel innovant en culture légumière (charrue déchaumeuse, barbutteuse…)

En parallèle de ce programme annuel à destination des agriculteurs le SMH diffusera systématiquement aux conseillers de la chambre d'agriculture de St Pol/Morlaix les résultats des pesticides retrouvés dans l'eau.

Envoyé en préfecture le 25/09/2019
Reçu en préfecture le 25/09/2019
Affiché le
ID : 035-233500016-20190923-19_0501_05-DE

Public ciblé : Agriculteurs du territoire des Bassins versants Horn Guillec Kerallé

Coût estimé :	**Indicateurs de suivi :**
20 jours annuels prévus ou 11500 € TTC pour 2019. 12000 € / an à partir de 2020	Nombres de visites, nombre de participants

Calendrier prévisionnel :	**Réalisation :**
Redéfini tous les ans avec le prestataire CRAB	Marché CRAB

Envoyé en préfecture le 25/09/2019
Reçu en préfecture le 25/09/2019
Affiché le
ID : 035-233500016-20190923-19_0501_05-DE

Action 5.1 Enjeu Pesticides	DIAGNOSTIC : identifier les risques de fuites de pesticides sur l'exploitation et les parcelles de l'exploitation : le Diagnostic Parcelle à Risque 2 (DPR2)

Le contexte :	**Les objectifs :**
Les résultats des suivis phytosanitaires sur les cours d'eau du SMH montrent des dépassements fréquents des concentrations seuils (0.1µg/l pour une molécule et 0.5µg/l en cumulé) de produits phytosanitaires dans l'eau. Les molécules sont très variées et illustrent les cultures présentes sur le territoire. Le Diagnostic des parcelles à Risques est un outil adapté pour identifier les parcelles à risques de fuite et accompagner l'exploitant dans la mise en œuvre de solution pour réduire les transferts. Cette action a été proposée dès 2018 sur le territoire.	- Identifier les parcelles à risques de transferts de pesticides sur l'exploitation - Accompagner l'exploitant dans la mise en œuvre d'action pour limiter ces risques de transferts (aménagements parcellaires ou modification des techniques culturales)

Modalités de l'action :

Les techniciens réalisant l'action doivent être agréés et formés annuellement par le CRODIP. (**C**omité inte**R**pr**O**fessionnel **D**iagnostics, **I**nspections et formations **P**hytosanitaires). L'outil a été développé par la chambre d'agriculture

L'arbre d'analyse suivant est issu du diagnostic parcelle à risque :

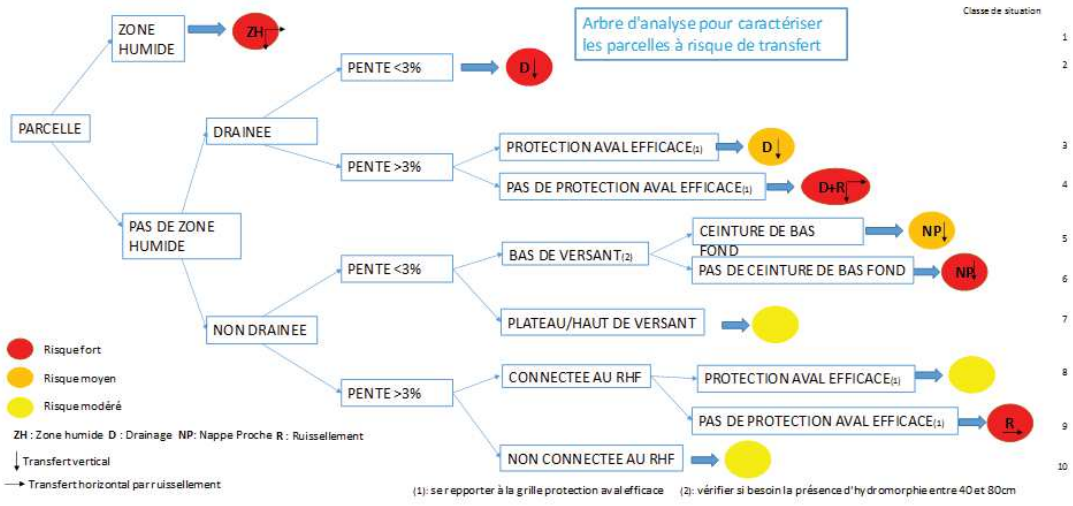

Plus d'informations sur le site suivant :

http://www.crodip.fr/dpr2-multi-polluants.php

Les diagnostics peuvent être proposés lors des rencontres d'agriculteurs pour les conventions de renouvellement ou diagnostic plan Algues Vertes. Ces diagnostics sont également proposés aux agriculteurs pouvant être réticent à faire des talus dans un premier temps afin d'expliquer et détailler l'intérêt d'aménagements bien placés pour la qualité de l'eau.

Envoyé en préfecture le 25/09/2019
Reçu en préfecture le 25/09/2019
Affiché le
ID : 035-233500016-20190923-19_0501_05-DE

Une fois le diagnostic effectué, le technicien agréé prendra contact avec la technicienne bocage du SMH pour discuter des aménagements proposés. La technicienne se chargera des rendez-vous suivants avec l'agriculteur pour le suivi et la construction des aménagements en lien avec le programme Breizh Bocage.
Public ciblé : Agriculteurs des BV du SMH, les DPR2 seront proposés principalement aux agriculteurs en conventionnel ayant des cultures à IFT élevé (alliacés, pomme de terre, salades…).

Coût estimé : 1500 € HT/ diagnostic Le nombre de jour pour un DPR2 est fixé à 3 jours. Volume : 10 DPR2/ an soit une enveloppe de 18 000€/an	**Indicateurs de suivi :** Nombre de diagnostic DPR2 réalisé

Calendrier prévisionnel : Dès 2018 des DPR2 ont été proposés sur les BVs du SMH (4 DPR2 sont réalisé ou en cours en 2018) Prévisions 2019 : 10 DPR2	**Réalisation :** Selon les demandes des agriculteurs du BV : CRAB, Triskalia, SMH (en fonction de l'agrément des techniciens du SMH)

Envoyé en préfecture le 25/09/2019
Reçu en préfecture le 25/09/2019
Affiché le
ID : 035-233500016-20190923-19_0501_05-DE

Les fiches actions suivantes (de 5.2.1 à 5.2.4) sont des aménagements qui pourront être financées par le programme Breizh Bocage. Sur le territoire, l'année 2019 permettra de tester ces différents aménagements pour connaitre leur efficacité sur le ruissellement, mais aussi leurs avantages et inconvénients du point de vue de l'agriculteur. Ces tests sont essentiels avant de les proposer à plus large échelle sur le territoire.
La fiche action 5.2.4 concerne les aménagements hors Breizh bocage.

Action 5.2.1 **Enjeu Pesticides**	**Aménagements Breizh Bocage (Talus, haies, épis, déplacement d'entrée de champs, découpage parcellaire)**

Le contexte : Le SMH a déposé en 2015 sa stratégie territoriale bocagère pluriannuelle couvrant l'ensemble de son territoire d'actions (BV de l'Horn-Guillet et du Kerallé). Cette stratégie repose sur les principes de préservation et de restauration du maillage bocager léonard (haies à plat, sur talus ou talus nus). Cette opération est basée sur un engagement volontaire des agriculteurs. Les aménagements proposés sont situés en ceinture de zones humides et en rupture de pente pour leur action anti-érosive.	**Les objectifs :** - Lutter contre l'érosion des sols en freinant les ruissellements - Renforcer le rôle épuratoire des zones humides - Réduire les transferts de polluants d'origine agricole vers les eaux superficielles - Préserver la biodiversité et restaurer les paysages

Modalités de l'action : Les aménagements proposés concernent en priorité les abords de zones humides et les zones à risques érosifs. Dans la stratégie bocagère, le territoire est scindé en plusieurs secteurs d'intervention correspondant à un programme pluriannuel. Malgré le découpage par secteur d'intervention, il est possible d'intervenir ponctuellement sur d'autres secteurs non prévu dans l'année à condition d'une demande de projet cohérent d'un agriculteur.
Public ciblé : Tous les agriculteurs des BVs du SMH selon les secteurs définis dans la stratégie

Coût estimé : Pris en charge par le programme Breizh bocage	**Indicateurs de suivi :** - Bassin versant du Kerrus : 470 m linéaires en prévus en 2019 - Bassin versant de l'Horn-Guillec : 28 km d'aménagements bocagers réalisés depuis 2009 - 119 agriculteurs du territoire engagés dans le programme Breizh Bocage

Calendrier prévisionnel : Dès 2019	**Réalisation :** Marché Breizh Bocage (fonctionnement par bons de commande) LOUSSOT TP (création talus), Pascal LE CREPS (Plantation)

Envoyé en préfecture le 25/09/2019
Reçu en préfecture le 25/09/2019
Affiché le
ID : 035-233500016-20190923-19_0501_05-DE

Action 5.2.2 Enjeu Pesticides	Autres aménagements (BB) pour limiter les transferts de pesticides : FASCINES

Le contexte :	**Les objectifs :**
Les fascines sont des aménagements linéaires constitués de branchages et positionnées en travers du ruissellement pour former un obstacle perméable qui freine l'eau. Ce type d'aménagement apparait comme une technique alternative aux talus dans le cas des parcelles à forte pente où les aménagements bocagers ne résistent pas aux intempéries et au fort ruissellement.	- Limiter les transferts de terre par ruissellement vers les cours d'eau - Réduire l'érosion des sols en diminuant la vitesse de l'eau - Faciliter l'infiltration de l'eau de ruissellement en contre-bas de la parcelle - Utiliser une technique alternative aux talus pas assez efficaces dans les cas des parcelles à fortes pente

Modalités de l'action :

La fascine se constitue de deux rangées de pieux entre lesquelles sont amassés des branchages de façon à constituer un fagot. Le bois peut être mort ou « vivant ». A terme, la fascine vivante devient une haie. Dans certaines situations les branchages peuvent également être tressés autour des pieux.

1- Création d'une tranchée pour enterrer le premier fagot et enfoncez deux rangées de pieux sur bords de la tranchée. Les pieux peuvent être positionnés en quinconce ou en vis-à-vis.

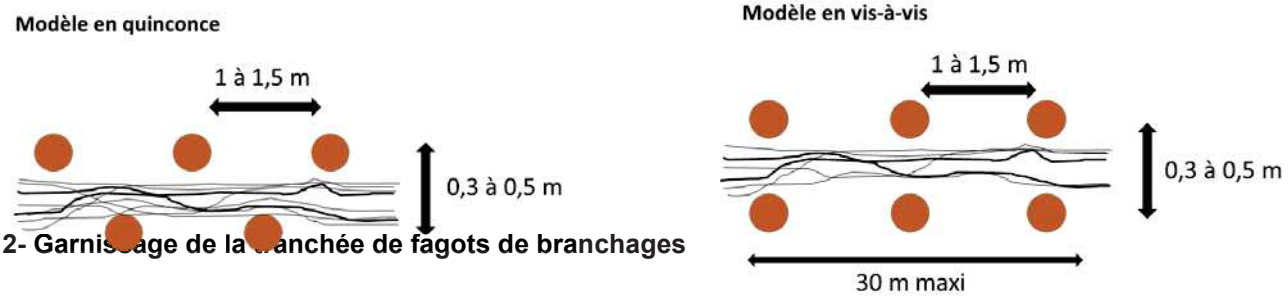

2- Garnissage de la tranchée de fagots de branchages

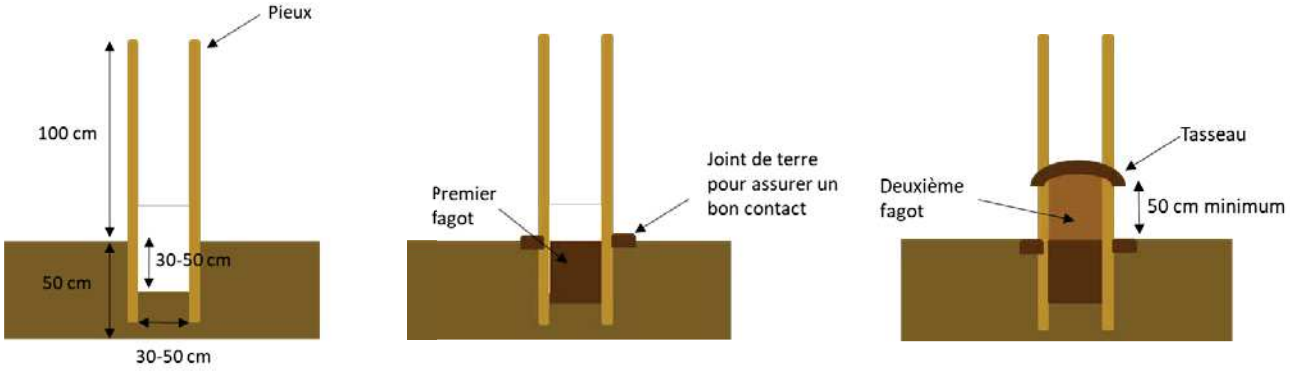

Le fagot est constitué de tiges de saules (ou autre) de façon à obtenir un fagot de 50 cm au-dessus du sol. A la fin, le fagot est compacté mécaniquement et un tasseau attaché entre deux pieux maintient le tout. Le fagot est constitué de tiges de saules (ou autre) de façon à obtenir un fagot de 50 cm au-dessus du sol.

3-Entretien

Envoyé en préfecture le 25/09/2019
Reçu en préfecture le 25/09/2019
Affiché le
ID : 035-233500016-20190923-19_0501_05-DE

Lorsque les dépôts sont importants, la fascine peut être rehaussée en ajoutant des fagots entre les précédents. Au bout de 5 à 10 ans, le fagot de la fascine peut avoir complétement disparu (sauf si les branchages ont été remplacés au fil du temps).

Les propositions du SMH se basent sur les travaux de l'AREAS (http://www.areas-asso.fr/), association normande, qui a travaillé sur différents types de solutions en bassin versants pour protéger la ressource en eau. Des retours d'expériences d'

Public ciblé :

2019 : Test sur le territoire du SMH chez un agriculteur

2020 : en fonction du retour de l'exploitant et de l'efficacité du dispositif, l'aménagement pourra être proposé à d'autres agriculteurs des BVs du SMH.

Coût estimé :	**Indicateurs de suivi :**
- Fascines en fagots de branches de saules disposées entre pieux : de 50 à 80 euros du mètre linéaire si entièrement réalisé par une entreprise prix indicatifs issus de l'entreprise AquaTerra Solutions http://www.genie-vegetal.eu/ Pris en charge par le programme Breizh bocage	Nombre de mètres linéaires réalisés

Calendrier prévisionnel :	**Réalisation :**
Fascine : test en 2019	Entreprise de génie écologique

Envoyé en préfecture le 25/09/2019
Reçu en préfecture le 25/09/2019
Affiché le
ID : 035-233500016-20190923-19_0501_05-DE

Action 5.2.3 Enjeu Pesticides	Autres aménagements (BB) pour limiter les transferts de pesticides : TALUS FILTRANTS

Le contexte : Dans le cas des parcelles à fortes pentes où les talus nus et/ou plantés ne résistent pas aux intempéries et au fort ruissellement, la mise en place de talus dits « filtrants » peut être utilisée comme une technique alternative pour former un obstacle perméable et assez solide pour freiner des coulées de boues importantes.	**Les objectifs :** - Limiter l'érosion des sols par ruissellement et provoquer la sédimentation de la terre - Utiliser une technique alternative aux talus nus et plantés dans le cas des parcelles à fortes pentes

Modalités de l'action :

Le talus filtrant se compose d'une tranchée drainante sous le talus comblée de blocs de pierre de 80/120 sur une longueur de 10 mètres et d'un géotextile en surface. L'ensemble des terres seront utilisées pour la confection du talus.

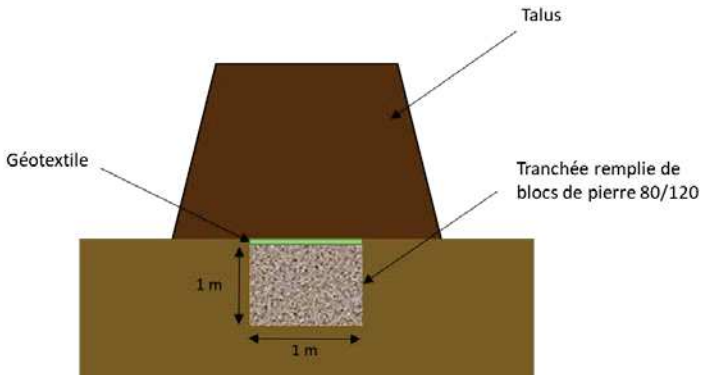

Préalable avant le test au SMH : retours d'expériences d'autres structures de bassins versants ayant testés ces aménagements Loïc Rochard pour Lannion Tregor Communauté et Claude Etesse Pour Saint Brieuc Armor Agglomération.

Public ciblé :
2019 : Test sur le territoire chez un agriculteur
2020 : en fonction du retour de l'exploitant et de l'efficacité du dispositif, l'aménagement pourra être proposé à d'autres agriculteurs des BVs du SMH.

Coût estimé : Réalisation d'une tranchée de 10 ml x 1 ml x 1 ml + création du talus : 780 euros TTC pour 10 mètre linéaires Pris en charge par le programme Breizh bocage	**Indicateurs de suivi :** Nombre de mètres linéaires réalisés

Calendrier prévisionnel : Talus filtrant : test en 2019	**Réalisation :** Entreprise titulaire du marché Breizh Bocage (LOUSSOT TP)

Envoyé en préfecture le 25/09/2019
Reçu en préfecture le 25/09/2019
Affiché le
ID : 035-233500016-20190923-19_0501_05-DE

Action 5.2.4 Enjeu Pesticides	Autres aménagements (BB) : aménagement de zones tampons, hors ZH, possible en sortie de drains ou non : LES NOUES D'INFILTRATION ET LES FOSSES BORGNES

Le contexte :	**Les objectifs :**
Face à certains agriculteurs réticents à l'installation de talus ou de haies, l'aménagement de zones tampons type noues ou fossés borgnes peut être une solution pour ralentir le ruissellement de parcelles vers les cours d'eau, et ainsi favoriser une épuration et une infiltration lente de l'eau avant la nappe, la zone humide ou le cours d'eau. Ces méthodes s'inspirent de systèmes d'évacuation, de stockage et de filtration d'eau de pluie dans les villes. Ils ont également été testés sur d'autres bassins versants en Bretagne (baie de de Saint Brieuc) et en Normandie (pays de Caux)	- Récolter les ruissellements de surfaces des parcelles, filtration et infiltration - Protection de ZH et de cours d'eau - Réduire les concentrations en MES (Matière En Suspension) et phytosanitaires dans les cours d'eau - -augmenter le temps de résidence dans la parcelle des ruissellements de faible intensité

Modalités de l'action :

L'intérêt de ces aménagements est d'augmenter le temps de résidence de l'eau de ruissellement dans la parcelle afin de favoriser son épuration. Ces aménagements peuvent être couplés à d'autres aménagements proposés ci-dessus (talus fascines… etc).

- Les noues d'infiltrations : ce sont des fossés larges, peu profond avec des rives en pentes douces. Possibilité de végétaliser les rives pour augmenter la capacité épuratrice.

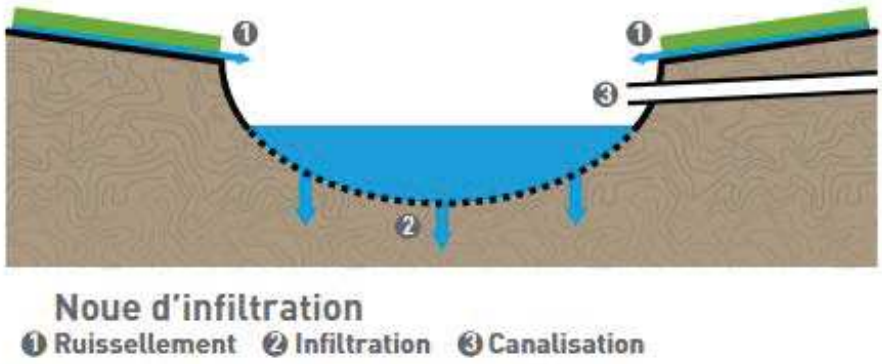

Schéma issu de SYMASOL, guide pour la mise en œuvre de techniques alternatives, 2016

- Les fossés borgnes : structures linéaires avec des rives abruptes et plus profond qu'une noue, plus adaptée sur des parcelles en sortie de drains, ou des parcelles de grandes tailles. Il y a possibilité d'intégrer une surverse vers un exutoire et/ou des redents (buttes transversales créant une succession de compartiments se déversant les uns dans les autres ou une partie de l'eau peut s'accumuler et s'infiltrer) pour ralentir voire retenir l'eau dans le fossé.

Envoyé en préfecture le 25/09/2019
Reçu en préfecture le 25/09/2019
Affiché le
ID : 035-233500016-20190923-19_0501_05-DE

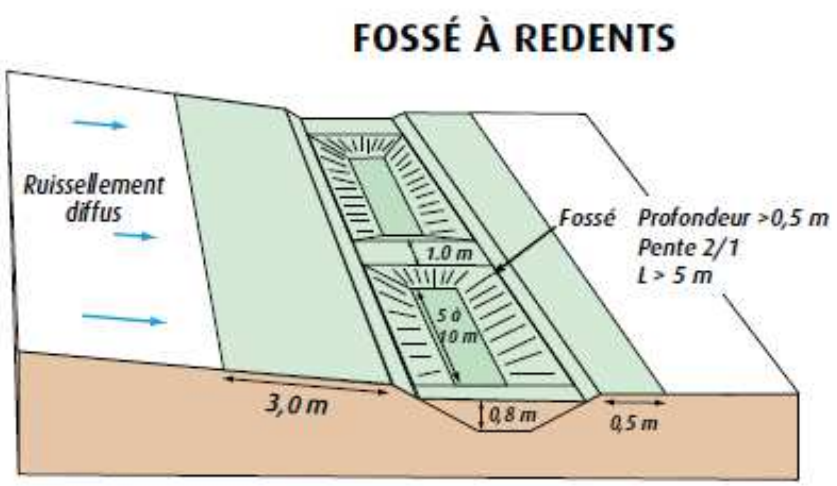

Schéma issu de la fiche 15 réalisée par l'AREAS et la chambre d'agriculture de Seine maritime,

Pour les deux cas :

- Implantation en amont du cours d'eau ou de la zone humide
- Possibilité de végétaliser le fonds et les berges ou de laisser la végétation spontanée s'installer.
- Peuvent aussi servir à récolter les eaux en sortie de drain.
- Le dimensionnement est à calculer en fonction de la surface de la parcelle et de la pente principalement.
- Un curage pourra être réalisé tous les 2 à 5 ans selon le dimensionnement, il consistera à récupérer la couche de terre végétale colmatée dans le fond, avec possibilité de la ramener au champ.
- L'aménagement devra permettre une augmentation du temps de résidence de l'eau de ruissellement ou de drainage dans la parcelle avant infiltration ou transfert vers le réseau hydrographique.

Cette fiche action a été construite à partir de guides techniques utilisés pour la gestion des eaux pluviales (SYMASOL, IDDR Lille) mais aussi à partir du guide technique IRSTEA-ONEMA sur « l'implantation des zones tampons pour l'atténuation des transferts de contaminants agricoles » publié en 2016.
Pour 2019, des retours d'expériences auprès d'autres structures de bassin versants sont nécessaires avant la mise en place d'un aménagement au SMH.

Public ciblé :

2019 : Test chez un agriculteur du territoire

2020 : en fonction du retour de l'exploitant et de l'efficacité du dispositif, l'aménagement pourra être proposé à d'autres agriculteurs des BVs du SMH.

Coût estimé :

- terrassement noue ou le fossé :de 5 à 20 HT/m3
- Engazonnement 1 à 2 € HT / m2
- Curage entre 1 et 3 € HT /Ml

Source : SYMASOL, IDDR Lille

Pris en charge par le programme Breizh bocage

Indicateurs de suivi :

Nombre de mètre linéaire réalisés

Calendrier prévisionnel :

2019 : cahier des charges de l'ouvrage et proposition d'aménagement chez un exploitant.

Réalisation :

Soit en régie avec location de pelleteuse par l'équipe terrain « cours d'eau », ou par l'entreprise titulaire du marché Breizh Bocage (LOUSSOT TP)

Envoyé en préfecture le 25/09/2019
Reçu en préfecture le 25/09/2019
Affiché le
ID : 035-233500016-20190923-19_0501_05-DE

Action 5.3.1 Enjeu Pesticides	Autres aménagements (hors BB) pour limiter les transferts de pesticides : bandes enherbées

Le contexte :	**Les objectifs :**
Dans le cas des parcelles à fortes pentes où les aménagements bocagers ne résistent pas aux intempéries et au fort ruissellement, la mise en place d'aménagements alternatifs formant un obstacle perméable présente un intérêt. les bandes enherbées au milieu des parcelles ou	- Limiter l'érosion des sols par ruissellement et provoquer la sédimentation de la terre - Freiner les coulées de boues et infiltrer l'eau plus rapidement

Modalités de l'action :

Il s'agit de proposer des bandes enherbées allant au-delà des dispositifs obligatoires le long des cours d'eau.

Ces bandes enherbées pourraient être placée :

- En amont du talus pour une infiltration de l'eau plus rapide.
-En milieu de parcelle dans le cas de grande parcelle avec une longueur de pente importante

Ces dispositifs nécessitent une emprise au sol plus ou moins importante pour avoir un degré d'efficacité suffisant sur l'érosion.

Public ciblé : Tous les agriculteurs des BVs du SMH en fonction des problématiques parcellaires.

Coût estimé :	**Indicateurs de suivi :**
Pas de financement	Pas de financement

Calendrier prévisionnel :	**Réalisation :**
	Réalisation à la charge de l'agriculteur (bande enherbées), Préconisation dans le cadre des diagnostics bocage ou DPR2 Les techniciens du SMH ou ceux réalisant les DPR2 (en prestation) peuvent préconiser des bandes enherbées placés de manière judicieuse par rapport à la pente (en amont d'un talus, en milieu de parcelle orienté perpendiculaire à la pente…etc)…

Envoyé en préfecture le 25/09/2019
Reçu en préfecture le 25/09/2019
Affiché le
ID : 035-233500016-20190923-19_0501_05-DE

Action 5.3.2 Enjeu Pesticides	Autres aménagements (hors BB) pour limiter les transferts de pesticides : Les mares tampons

Le contexte :	**Les objectifs :**
Dans le cas de parcelles à forte pente, ou de parcelles avec une grande surface imperméabilisée (pépinière, cultures bâchées, parcelles drainées…), l'aménagement d'une mare tampon peut être intéressant pour réguler les débits. L'eau de ruissellement est temporairement stockée, permettant de réduire le transfert de terre et d'intrants.	- Régulation de l'érosion et de la fuite des intrants (phytosanitaire et azote) - Stockage de l'eau, possiblement réutilisable

Modalités de l'action :

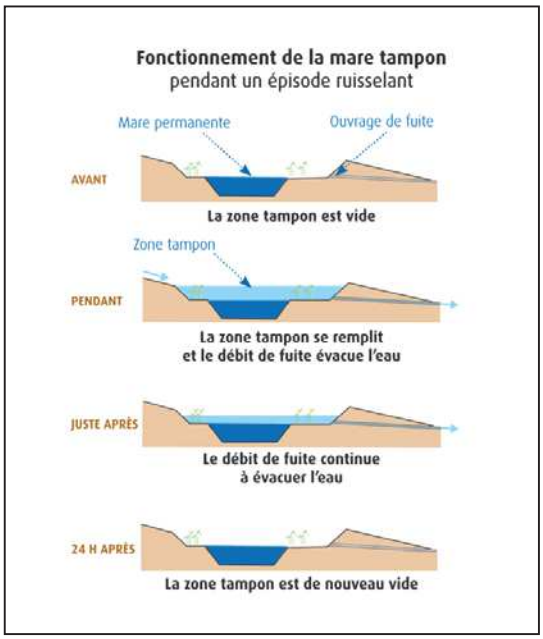

Construction d'une mare tampon : une mare permanente et une zone tampon autour **(Hors ZH).**
Possibilité de végétaliser la mare pour obtenir une phyto épuration.

Une mare tampon comprend une partie permanente, et une seconde partie, la zone tampon (enherbée), qui permet de réguler les ruissellements. Cette seconde partie se remplit pendant les périodes de ruissellement (pluie, arrosage…). Un ouvrage de fuite (tuyau d'évacuation ou de récupération) permet d'évacuer l'eau à une vitesse réduite, soit dans le milieu naturel (fossé ou cours d'eau), soit pour être réutilisée (intégration aux systèmes de récupération des eaux de tunnel pour arrosage).
Le calcul de la surface de la mare et de son volume se réalise en fonction des surfaces cultivées et des surfaces imperméabilisées en amont. Il possible de sécuriser le débit de fuite en construisant aussi au-dessus de l'ouvrage de fuite, un talus (hors BB).

L'entretien courant consiste ensuite à vérifier le bon fonctionnement hydraulique de la mare, en veillant à l'arrivée de l'eau et à son évacuation. Une fauche régulière de la végétation autour et dans la mare est préconisée afin de favoriser la phyto épuration. Il possible aussi de curer la mare permanente lorsque celle – ci est trop envasée.

Envoyé en préfecture le 25/09/2019
Reçu en préfecture le 25/09/2019
Affiché le
ID : 035-233500016-20190923-19_0501_05-DE

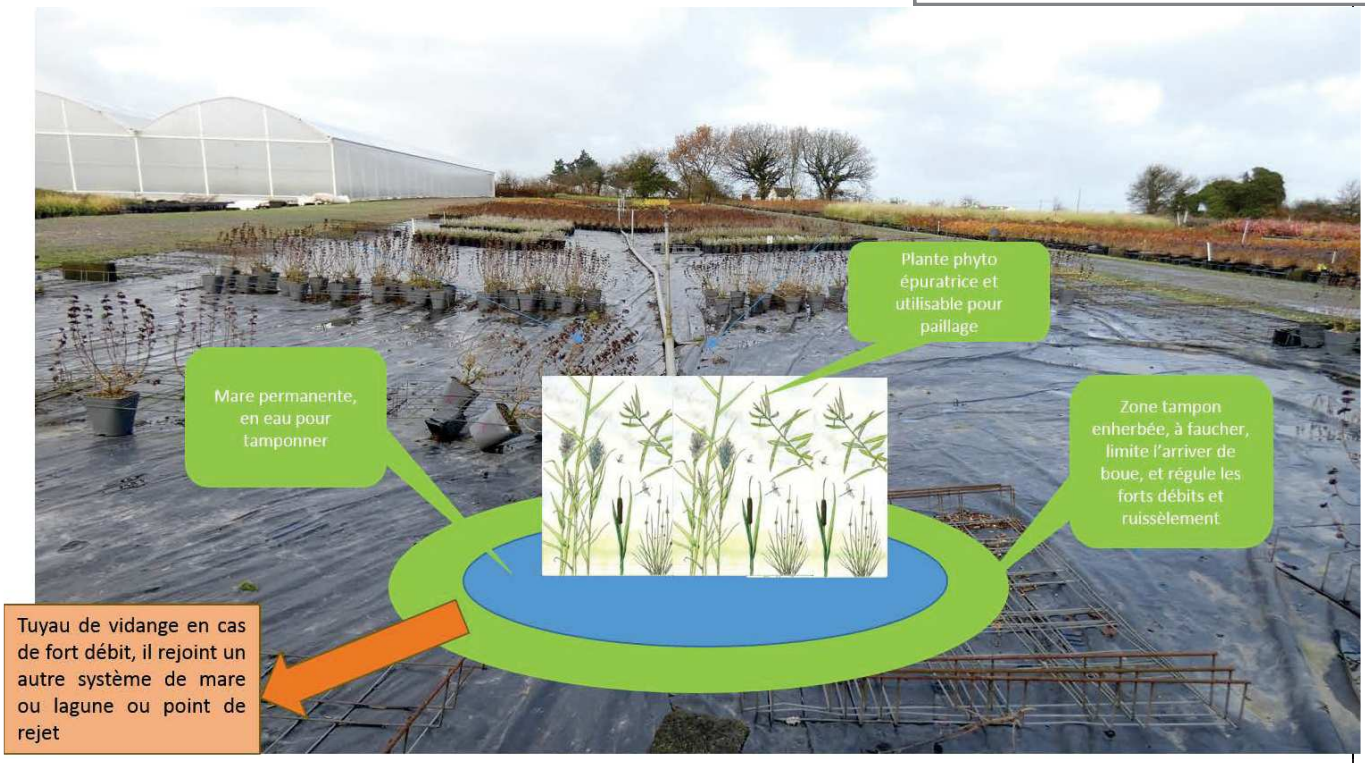

Schéma Syndicat Mixte de l'Horn : exemple chez un pépiniériste

Sources : association Areas pour l'aménagement de zone humide tampon, aménagement du territoire et aménagement hydraulique. Fiche technique n° 16 sur l'aménagement de Mare tampon.

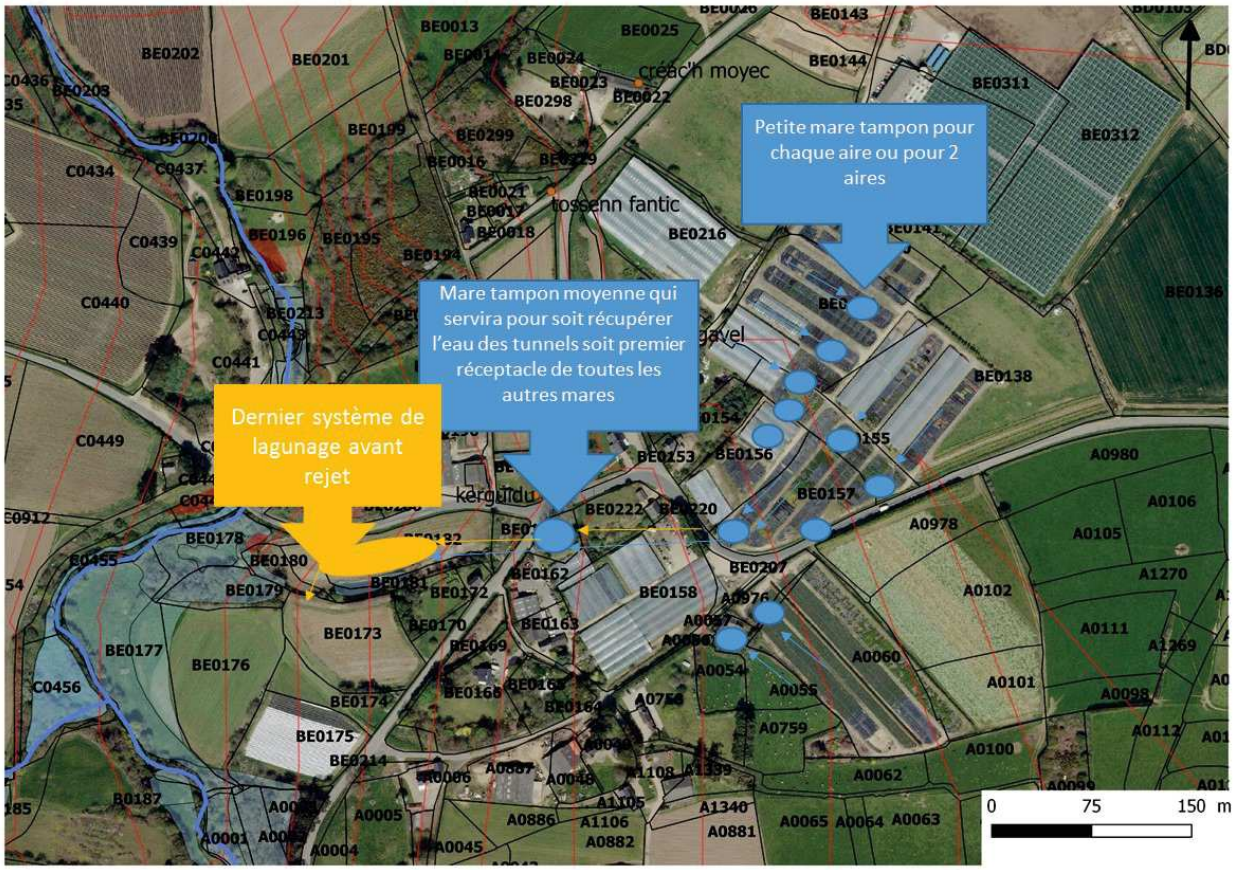

Schéma d'une possibilité d'aménagement chez un des pépiniéristes du territoire Horn Guillec *(aujourd'hui seule la mare tampon moyenne intermédiaire existe)*

Envoyé en préfecture le 25/09/2019
Reçu en préfecture le 25/09/2019
Affiché le
ID : 035-233500016-20190923-19_0501_05-DE

Public ciblé : Dans un premier temps, les pépiniéristes des BVs du SMH.
Ces mares tampons pourraient également être proposées dans un deuxième temps aux agriculteurs ayant des parcelles en culture bâchée comme les échalotes ou les courges (être vigilant sur le dimensionnement du dispositif).
Un test est proposé chez un pépiniériste volontaire du bassin versant.

Coût estimé :	**Indicateurs de suivi :**
Ouvrages tests à réaliser chez un Pépiniériste volontaire et motivé pour l'installation de ce type de structure sur ses aires de pépinière et en plein champs. *Quels sont les financements possibles ?* *Financement d'une étude pour confirmer le dimensionnement ? et/ou subvention sur l'ouvrage ?* *Un financement par le programme est-il possible ? en tant que travaux test / vitrine sur le territoire ?* Le financement de l'étude du dispositif chez ce pépiniériste pourrait être pris en compte par le nouveau programme. Le dispositif en pépinière servirait de vitrine pour les autres pépinières du territoire. Prix moyen de construction : 9 à 13 € /m3 HT pour la création *(source AREAS).* Prévoir coût de curage si nécessaire lors de l'entretien. **Le syndicat a provisionné une enveloppe de 6000€ pour 2019 sur ce sujet.** Action en cours de réflexion/ construction avec les financeurs/ le pépinièriste	- Nombres de construction - indicateur de suivi à élaborer plus finement dans le cadre de l'étude de l'ouvrage chez le pépiniériste (avec bureau d'étude)

Calendrier prévisionnel :	**Réalisation :**
Si financement, possible phase d'étude courant 2019 et mises en place test chez le pépiniériste dès 2019.	Demande de financement de l'étude Et /ou réalisation des travaux par une entreprise de TP ou en propre par l'exploitant avec suivis et accompagnement par le SMH.

Envoyé en préfecture le 25/09/2019
Reçu en préfecture le 25/09/2019
Affiché le
ID : 035-233500016-20190923-19_0501_05-DE

Action 6.1 **Enjeu Pesticides et Azote**	**Conseil individuel sur les zones humides**

Le contexte :	**Les objectifs :**
Suite aux inventaires zones humides communaux et aux actions déjà engagés dans le PLAV1 et le contrat territorial du Kérallé 2014-2018, il conviendrait à présent de poursuivre les conseils, d'approfondir les actions sur les parcelles ZH avec un gain d'azote potentiel, et de communiquer davantage.	- 50 conseils/an HGK

Modalités de l'action :

- Conseil de gestion de la parcelle pour le pâturage, limiter le développement des joncs, réflexion sur l'abreuvement et l'affouragement, conseil sur la gestion de l'alternance fauche / pâture
- Conseil sur les différents modes de gestion des parcelles (déboisement, boisement, jachère, broyage, fauche)
- Communication sur la réglementation s'appliquant aux ZH (Directive Nitrate et directive Cadre de l'Eau)
- Suivi de l'intégration des inventaires dans les PLU communaux et intercommunaux.

Public ciblé : agriculteurs et particuliers présentant des parcelles inventoriées en zone humide

Coût estimé :	**Indicateurs de suivi :**
Voir Financement PLAV2	- Nombre de conseils réalisés dans le cadre d'une amélioration de gestion - Nombre de conseils réalisés suite à un problème règlementaire, notamment constat de remblais ou de drainage de la ZH - Nombre d'hectares conseillés

Calendrier prévisionnel :	**Réalisation :**
Dès 2018 car déjà commencé dans le cadre du PLAV2.	En régie, technicienne ZH du PLAV

Envoyé en préfecture le 25/09/2019
Reçu en préfecture le 25/09/2019
Affiché le
ID : 035-233500016-20190923-19_0501_05-DE

Action 6.2 Enjeu Pesticides et Azote	Remise en état de zone humide

Le contexte :	**Les objectifs :**
Afin de compléter les conseils sur la gestion des zones humides, il est essentiel de proposer sur le Kérallé des travaux de restauration de certaines zones humides afin qu'elles puissent retrouver leurs fonctionnalités.	- 1 ha/an de travaux de restauration ou de préservation de ZH

Modalités de l'action :

- Réflexion et localisation des ZH restaurables (privés, communales, ou appartenant à des agriculteurs)
- Travaux mis en place en au cas par cas (boisement, défrichement pour pâturage, mise en herbe, dé remblaiement, arrêt de drainage).
- Travaux de remise en état de lit majeur et des zones humides attenantes, gestion et prévention des inondations (à associer aux travaux CTMA)
- Suivis de travaux déjà en cours, ou de travaux de restauration débutés par des exploitants agricoles.
- Mise en place de plan de gestion ou de conventionnement d'exploitation (travaux ou échanges entre exploitants, mise à disposition gratuite de parcelles en ZH).

Public ciblé : agriculteurs, communes et particuliers présentant des parcelles inventoriées en zone humide, (kerallé et ruisseeaux côtiers)

Coût estimé :	**Indicateurs de suivi :**
- 5000 €/ an (sur devis selon les travaux envisagés) à partir de 2020 (transversalité de l'enveloppe pour 2019)	- Pour les dé-remblaiements (suivi des indicateurs d'hydromorphie du sol et retour de la végétation). - Nombre d'hectare avec travaux de restauration - Nombre d'hectares ayant bénéficié d'une convention de gestion

Calendrier prévisionnel :	**Réalisation :**
Dès 2020 (2019, prévoir communication/transversalité avec PLAV)	En régie, technicienne ZH du PLAV et entreprise de travaux publics sur devis

Envoyé en préfecture le 25/09/2019
Reçu en préfecture le 25/09/2019
Affiché le
ID : 035-233500016-20190923-19_0501_05-DE

Actions 7.1 Enjeux TBV	Caractérisation et priorisation des Têtes de Bassins Versants (TBV) 2019-2020

Le contexte :	**Les objectifs : <u>Méthodologie du FMA à suivre</u>**
Dans son chapitre 11, le SDAGE Loire –Bretagne précise que les têtes de bassins versants doivent être inventoriées afin que les SAGE et les acteurs de territoires puissent mettre en œuvre des actions et aménagements spécifiques. Afin d'entamer un travail commun à l'échelle du département, le Forum des Marais Atlantique (FMA) et la CAMA (Cellule d'Animation des Milieux Aquatiques) réalisent dans un premier temps l'inventaire cartographique (SIG) des têtes de bassins versants des masses d'eau Finistérienne dont l'Horn, le Guillec et le Kérallé. La méthode commune d'inventaire a été décidée en concertation avec les techniciens de bassins versants. Cette première étape d'inventaire se clôture fin 2018-début d'année 2019. La seconde étape est reprise en main par les techniciens des différents territoires, elle consiste en la caractérisation des têtes de bassins versants et leurs priorisations pour la mise en place d'actions ou d'aménagements.	- **Caractérisation** les têtes de bassins versants par type (à définir avec le FMA, à l'échelle de plusieurs territoires) soit en utilisant les codes CORINE soit en croisant avec les inventaires zones humides déjà réalisés pour le territoire du SMH. - **Priorisation des TBV** sur lesquelles des actions doivent être menées en priorité (type de TBV, type d'atteinte, priorisation en fonction des objectifs qualité de l'eau, phytosanitaire et biodiversité du territoire). Les TBV priorités seront celles où l'amélioration de fonction ou la remise en fonctionnalité permettra le plus de gain pour les objectifs nitrate, phytosanitaire et biodiversité (diminution des nitrates/dénitrifications, filtre pour les phytosanitaires, recolonisation du milieu par la faune aquatique si présence de cours d'eau).

Modalités de l'action :

- Vérification des inventaires du FMA (informatique et terrain)
- Caractérisation des TBV (à définir ou la fonctionnalité, informatique et terrain)
- Priorisation des TBV selon les objectifs du territoire (possibilité d'amélioration de la qualité de l'eau en premier).
- Action à mettre définir en lien avec les différentes thématiques du SMH : agricoles, cours d'eau et zone humide
- Croiser les inventaires de zones humides dégradées, réalisés par DCI et tenus à jour par les techniciens du SMH pour aider à la priorisation.

Public ciblé : agriculteurs, communes et particuliers présentant des parcelles inventoriées en tête de bassins versants et zones humides. Horn, Guillec, Kerallé et ruisseaux côtiers

Coût estimé :	**Indicateurs de suivi :**
En régie	- Inventaires/surfaces des têtes de bassins versants - Tableau de caractérisation à définir encore avec le FMA - Surfaces priorisées selon état et actions ➔ Cartes et tableau de surfaces (tables attributaires)

Calendrier prévisionnel :	**Réalisation :**
Dès second semestre 2019	En régie, technicienne ZH, technicien cours d'eau et agronome.

Envoyé en préfecture le 25/09/2019
Reçu en préfecture le 25/09/2019
Affiché le
ID : 035-233500016-20190923-19_0501_05-DE

Actions 7.2 Enjeux TBV	Construction (2020) et mise en place d'action TBV (2021-2023)

Le contexte :	**Les objectifs :**
Suite aux inventaires et à la caractérisation des TBV, la troisième étape consistera en la proposition d'actions à mettre en place sur le territoire en fonction des objectifs du SMH. Ces actions feront l'objet d'un travail commun entre techniciennes zones humides, techniciens rivières, agronomes, et techniciennes bocage. En effet selon la caractérisation et la priorisation des têtes de BV	- Constructions d'actions agricoles, Zones Humides, cours d'eau et bocage, actions transversales à proposer pour : - Une remise en état / fonctionnalités des TBV les plu dégradées et les plus prioritaires - Une amélioration de la fonctionnalité de la TBV ciblée ➔ Objectifs qualité de l'eau, phytosanitaire et biodiversité

Modalités de l'action :

- Constructions d'actions envisageables sur le territoire (modifications des pratiques agricoles, dé-remblaiement de zones humides, renaturation de cours d'eau, boisements, mise en place de talus/haies, zone tampons réhabilitation « écologique » de réserve d'irrigation …)
- Présentations de ces actions aux élus agricoles pour validations
- Mise en place des actions en fonctions de la caractérisation et des TBV prioritaires.

Public ciblé : agriculteurs, communes et particuliers présentant des parcelles inventoriées en zone humide.
Territoire Horn Guillec Kerallé et ruisseaux côtiers

Coût estimé :	**Indicateurs de suivi :**
- Utilisation de la MAEC Couvert 06 pour remise en herbe de certaines surfaces (financement régional) - Financement de talus / bocage par Breizh Bocage	- Contractualisation de MAEC, - Si dé-remblaiement, indicateurs d'hydromorphie - Linéaires de cours d'eau renaturés - Linéaires de talus ou de haie implantés - Nombre d'agriculteurs engagés dans un changement de pratiques agricoles - Surfaces de TBV remise en état ou avec amélioration de fonctionnalité

Calendrier prévisionnel :	**Réalisation :**
Dès 2020	Techniciens du SMH et entreprise de travaux sur devis

Envoyé en préfecture le 25/09/2019
Reçu en préfecture le 25/09/2019
Affiché le
ID : 035-233500016-20190923-19_0501_05-DE

8 Actions du volet transversal

Les actions du volet transversal ne font pas l'objet de fiche action spécifique.

Toutefois il est à noter que le suivi qualité de l'eau est prévu d'être poursuivi selon les mêmes modalités que lors du programme 2014/2018. Les prélèvements analyses et interprétation sont confiés à un prestataire sur la base d'un marché pluriannuel. Le protocole de suivi est potentiellement ré ajustable annuellement sous la coordination du Conseil Départemental 29.Cout estimé : 29000€/an.

Un volet communication non agricole est également prévu à hauteur de 5000€/an.
Ainsi que 10% du temps de coordination générale estimé à 7000€/an, permettant la mise en œuvre et le suivi des marchés, le suivi RH, la coordination de l'équipe….

9 Tableau financier prévisionnel pluriannuel

KERALLE - 2019/2024

Volet	Action	correspondance n° fiche-action pgme pluriannuel			premier programme Assiette proposée 2019	2020	2021	second programme 2022	2023	2024
volet agricole	animation collective		Coord nat on, m se en oeuvre du voet agr co e, réun ons (j) (1/2 ETP)	animation collective - régie	21 000	21000	21000	21000	21000	21000
			suv des prestat ons accompagnement nd v due s (fert renforcé/bov n/ d agnost cs phyto) an mat on et mob sat on vo et phyto (1/3 ETP)		14 000	14000	14000	14000	14000	14000
			etap'N , récupérat on des souhaits, des nd cateurs, ca age des pré èvements Etap'N An mat on MAE Kera é: (1/2 ETP techn c en)		19 000	19000	19000	19000	19000	19000
		4.2	1 démo collective /an; 1 rdv visite ferme DEPHY (phyto) 1 v s te chez un producteur BIO par an (transfert de tecn c té) F ash nfo en partenar at avec a CA (F ash nfo s m a re pour es terr to res du kera é et de 'Horn Gu ec)... (20jrs)	animation collective prestation CRAB	11 500	12000	12000	12000	12000	12000
		2.2	goupe co ect f herbe (3j / 2019 et ensu te 15j/an) CRAB/ SMH	animation collective prestation SMH, CRAB)	1 800	12000	12000	12000	12000	12000
	diagnostics PHYTO	5.1	D agnost c Parce e à R sque (Object f: 10 DPR2 dans 'année) (3jours/ d agnost c) (30j)	diagnostics individuels	18 000	18000	18000	18000	18000	18000
		4.1	d ag forces et fa b esses + conse phyto (2j/ exp o tat on x 10 agr cu teurs/an) (20j)	diag/conseils individuels	12 000	12000	12000	12000	12000	12000
	accompagnement bovin	2.1	conse bov ns 1,5j/agr *3, Ana yse de fourrages (assoc ée à 'accompagnement) 1 an / exp (4,5j+ana yses)	accompagnement systeme bovin	3 000	3000	3000	3000	3000	3000
	accompagnement ferti ++	1.2	accom pagnement fert sat on renforcé nd v due et vo onta re (2j/agr *5 agr cu teurs) (10j)	accompagnement Ferti ++	6 000	6000	6000	6000	6000	6000
	Etap'AZOTE	1.1	etap N analyses de reliquats objectif = **100agriculteurs à 65€ TTC/analyse**	Etap'AZOTE	19 500	19500	19500	19500	19500	19500
		1.1	conse CA assoc é à etap'N (0,25j /agr /an) **100agris (25j)**		15 000	15000	15000	15000	15000	15000
	gestion interculture	3.1	conse nterculture 1,5j/agr *3, Ana yse de fourrages (assoc ée à 'accompagnement) 1 an / exp (4,5j+ana yses)	gestion interculture	3 000	3000	3000	3000	3000	3000
			act on sem s couverts par ETA (200ha à 50€ = 10000€) **Action NON RETENUE**	couverts végétaux	10 000	10000	10000	10000	10000	10000
TOTAL du volet agricole			1,3 ETP régie + 23j presta anim coll + 104j ind		**153 800**	**164 500**	**164 500**	**164 500**	**164 500**	**164 500**
Milieux naturels aquatiques et paysagers	zones humides	6.2	Accompagnement zones humides: conseils et pistes d amé ioration—> remb ais, curage excessif, surfertilisation, surpâturage, traitements phytosanitaires, abreuvement direct au cours d eau… 20conseils à 0,5j/ agri			5000	5000	5000	5000	5000
	bocage	5.3 et 5.2	dispositifs annexes hors breizh bocage : fascines , bassins pièges à sédiments talus filtrants		6 000 €	6 000 €	6 000 €	6000	6000	6000
	pépinière		projet zone épuration eau issue de pépinière		6 000 €	4000	6000			
TOTAL du volet milieux naturels aquatiques et paysages					**12 000**	**15 000**	**17 000**	**11 000**	**11 000**	**11 000**
transversal	suivi qualité H2O		marché labo prélèvement analyses et interprétations		29 000 €	29 000 €	29 000 €	29 000 €	29 000 €	29 000 €
	communication non agricole		supports de com' (phyto gd public et transversal non spécifique AV)		5 000 €	5 000 €	5 000 €	5 000 €	5 000 €	5 000 €
	animation générale (10%)		animation générale coordination à l'échelle du porteur de projet		7 000 €	7 000 €	7 000 €	7 000 €	7 000 €	7 000 €
TOTAL du volet transversal					**41 000**	**41 000**	**41 000**	**41 000**	**41 000**	**41 000**
Total					**206 800**	**220 500**	**222 500**	**216 500**	**216 500**	**216 500**

1084

Envoyé en préfecture le 25/09/2019
Reçu en préfecture le 25/09/2019
Affiché le
ID : 035-233500016-20190923-19_0501_05-DE

ANNEXE 1 : Relevé de conclusion de la 2eme réunion du programme de co-construction des actions phytos le 17/10/2018

1-Relevé de conclusions de la réunion du 17/10/18

Présents :

Jean Guy GUEGUEN, Marie Claire HENAFF, Bernard Le SAINT, Ollivier MERRIEN, Laurie GARIGLIO , Armel GENTIEN, Jean Baptiste JAOUEN, Mickael PRIGENT, Gérard YVEN, Michel Le BRAS, Laurent GUEGUEN, Jean François SALUDEN, Gaelle GUIOCHEAU, Vianney ESTORGUES, Valérie MORVAN ROUXEL.

2-Méthode Métaplan pour identifier les leviers actionnables pour répondre aux forts enjeux Phyto et érosion mis en évidence lors de la précédente réunion du groupe le 02/10.

3-IDEES :

1	Recherche variétale	Promotion de variétés résistantes, adaptées à nos problématiques environnementales	Comment convaincre un producteur de ne pas traiter des variétés résistantes : combattre la peur de l'échec et le principe de précaution, optimiser le transfert de connaissances)
2	Agronomie, travail du sol, assolement MO, rotation densité de semis à la Plantation	Des démos Et des visites chez les bios Favoriser les échanges Formation au travail du sol Démo coute de battance, travail du sol, buttage bar-buttage	(engrais verts avec destruction mécanique) Partage de technicité Pour allonger les rotations Avec une visite + un échange en salle
		Conseil individuel	-> De type étap'phyto (une question de producteur, un conseil sur mesure, une évolution de pratique) -> Un conseil renforcé : diagnostic type DEPHY, avec conseil renforcé système force et faiblesse.
3	machinisme	Matériel plus performant, précis, robotique, formation	DINO pourrait-il être mis à disposition sur le secteur pour un test grandeur nature ?
4	Désherbage mécanique	Veille – nouveaux matériels performants	Cf BLUE RIVER TECHNOLOGY (site internet)
		Explication/diffusion :	Comment l'utiliser groupe d'échange vulgarisation démos
		Subventions matériels	Aides directes ou main d'œuvre CUMA – ETA ?
5	MAE	Chou	à défendre car c'est la seule à être adaptée
		Bandes enherbées	A promouvoir au cas par cas.
	PSE	PSE	A tester
6	Aménagements	Talus (9 fiches)	Talus filtrants ou aménagements spécifiques adaptés au contexte légumier à tester avant d'en assurer la promotion (permettrait de dénouer des situations de blocage et d'éviter les casses)
		Dispositifs spécifiques : noues, fascines	
		zones tampon	Sur parcelles très en pente : de l'herbe En bas des parcelles avec cultures paillées, une bande végétalisée, céréales ou autre qui puisse tamponner
		Bandes enherbées (5 fiches)	

Envoyé en préfecture le 25/09/2019
Reçu en préfecture le 25/09/2019
Affiché le
ID : 035-233500016-20190923-19_0501_05-DE

Synoptique hiérarchisation priorités actions délais, acteurs

ACTIONS	QUOI ?/ COMMENT ?	QUI ?	QUAND ?		
			2019	Moyen terme	Long terme
Talus « filtrant »	Expérimentation à faire + étudier modalités avec les financeurs BB	SMH	2019		
Bandes enherbées + larges	A expérimenter //MAE	SMH / CRAB			
Végétaliser l'aval des cultures paillées	Expérimentation	CRAB		2020/2021	
DPR2	Sous forme de démo – par groupe				
Echanges parcellaires		CRAB	- - -	>--------->	>------ >
Potences communales	Inventaire à mettre à jour (travail déjà fait par CA il y a +ieurs années) mise aux normes ?	CRAB – SMH			
Bassins tampons (pépinières)	Prototype à tester (volontaire identifié)	SMH - CATE		>--------- >	
MAE ou financement de pratiques vertueuses via PSE	-absence d'herbicide sur choux -implantation précoce CV (sur pdt aussi)	SMH/CRAB/AELB/ CRB		>--------- >	
Veille matériel	mutualiser centraliser qui fait quoi ?	FD Cuma ; CRAB ; Triskalia et autres ;	>---------- >	>-------- >	>------ >
Participation conception	? cadre financier (	CRAB	>---------- >	>--------- >	>----- >
Participation financière (binage avec ETA ou Cuma)	Cf elorn	Smh			
Formation : Groupes d'échanges vulgarisation	Selon matériel constitution d'un groupe spécifique sur le territoire SMH	CRAB/VIVEA	>---------- >		
Expé	Expé pulvé (avec + de mouillants par exemple et – de produits) et autres matériels	CATE filière /CRAB	>---------- >	>---------- >	>------ >
Conseil individuel	Sur une question spécifique, réponse rapide et spécifique, évolution de pratique				
	Diagnostic système phyto (type DEPHY) et conseil transversal sur l'exploitation, indicateur de suivi possible : évolution IFT	SMH /CRAB	>----------> Hiérachisé prioritaire ++		
Autre vecteur de comm pour les jeunes (+ individualistes)	Réseaux sociaux	?			
Visites chez des BIO	Technicité reconnue)		1/an sur la période	1/an sur la période	1/an sur la période

Envoyé en préfecture le 25/09/2019
Reçu en préfecture le 25/09/2019
Affiché le
ID : 035-233500016-20190923-19_0501_05-DE

Visite DEPHY	Transfert de connaissance	CRAB	1/an sur la période	1/an sur la période	1/an sur la période
agronomie	Engrais verts à détruire sans glyphosate CV multiservices				
	Démo plate forme engrais verts (échalote et pdt)			2020	
Formation groupe travail du sol agronomie	Tamisage pas besoin de glyphosate avant tamisage	CRAB – cf VIVEA (cf TCS)		>-------- >	
Promotion variétés résistantes	OBS Phytopole Les filières continuent à investir dedans.	filières			

Envoyé en préfecture le 25/09/2019
Reçu en préfecture le 25/09/2019
Affiché le
ID : 035-233500016-20190923-19_0501_05-DE

ANNEXE 2 : CARTE DU TERRITOIRE : Horn Guillec Kerallé Ar Rest et Frout.

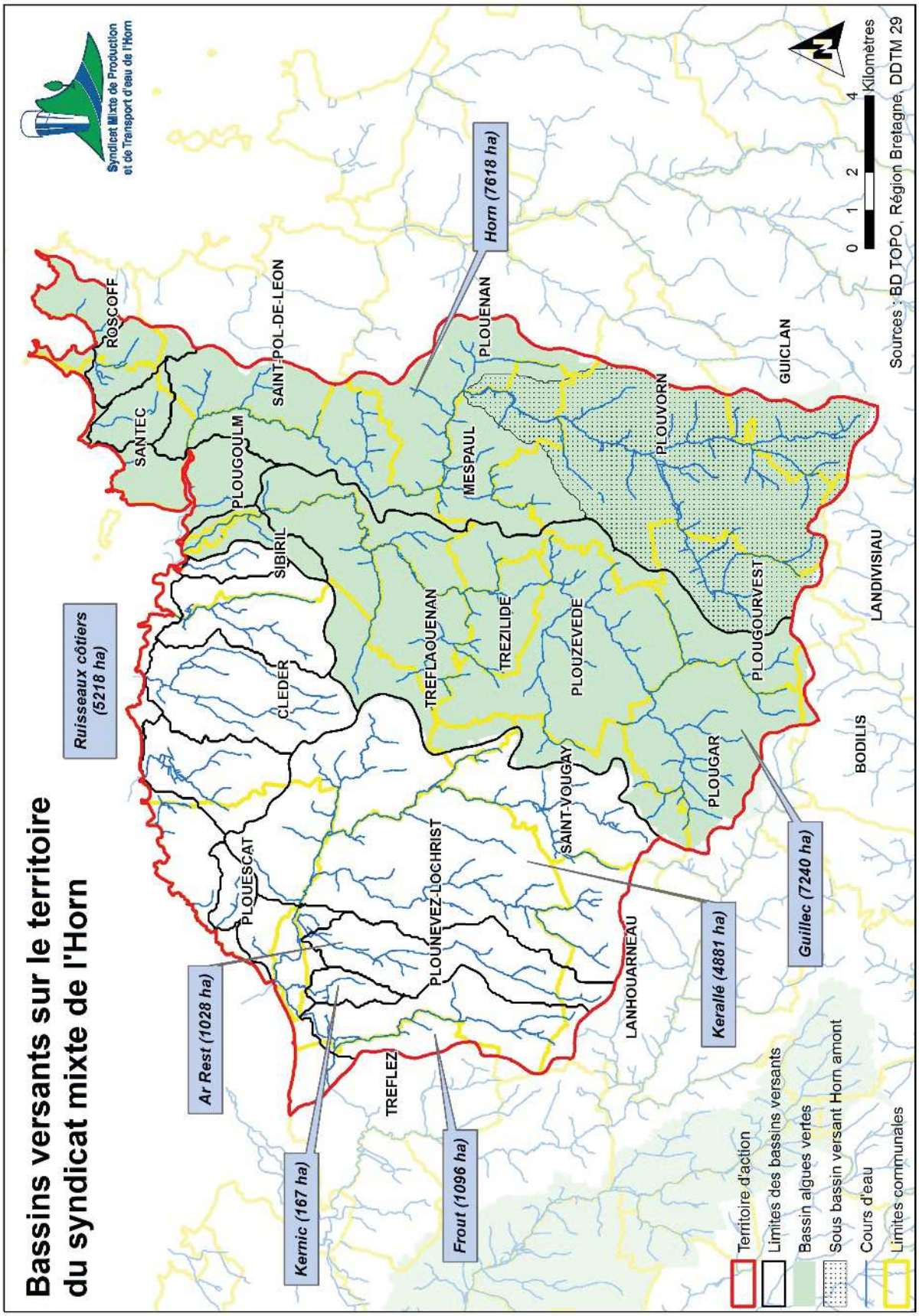

Envoyé en préfecture le 25/09/2019
Reçu en préfecture le 25/09/2019
Affiché le
ID : 035-233500016-20190923-19_0501_05-DE

ANNEXE 3 : COMPOSITION DU COMITE DE PILOTAGE,

	Civilité	NOM	Prénom	Fonction	Commune
Elus (SMH et communes situées sur les BV)	Monsieur	GUEGUEN	Jean Guy	Président du Syndicat Mixte de l'Horn	Carantec
	Monsieur	PALUT	François	Vice président du Syndicat Mixte de l'Horn, Maire de Plouvorn	PLOUVORN
	Monsieur	GUEGUEN	Laurent	Vice président du Syndicat Mixte de l'Horn,	PLOUZEVEDE
	Madame	CHEVAUCHER	Aline	Maire	PLOUENAN
	Monsieur	CAZUC	ALLAIN	Bureau du Syndicat Mixte de l'Horn	PLOUENAN
	Monsieur	MERCIER	Raymond	Maire	GUICLAN
	Monsieur	CALARNOU	Jean François	Maire	TREFLAOUENAN
	Monsieur	LE PORS	BERNARD	Maire	SANTEC
	Monsieur	GUEN	Patrick	Maire	PLOUGOULM
	Madame	PLUCHON	Viviane	Maire	PLOUZEVEDE
	Madame	HENAFF	Marie Claire	Maire	SAINT VOUGAY
	Monsieur	DANIELOU	Gerard	Maire	CLEDER
	Monsieur	JEZEQUEL	Jean	Maire	PLOUGOURVEST
	Madame	MINGAM	Marie France	Maire	PLOUGAR
	Monsieur	EDERN	Jacques	Maire	SIBIRIL
	Monsieur	MORVAN	Michel	Commission BV Kerallé et ruisseaux côtiers du SMH	TREZILIDE
	Monsieur	PENNEC	Eric	Maire	LANHOUARNEAU
	Monsieur	BERNARD	Gildas	Maire	PLOUNEVEZ-LOCHRIST
	Monsieur	ANDRE	François	Maire	TREFLEZ
	Monsieur	LE BOUR	Eric	Maire	PLOUESCAT
	Monsieur	ROUE	François	Commission BV Kerallé et ruisseaux côtiers du SMH	PLOUESCAT
EPCI	Monsieur	MOYSAN	Albert	Présient de la C C du Pays de Landivisiau,	LANDIVISIAU cedex
	Monsieur	ROIGNANT,	Marc	CCPLandivisiau	LANDIVISIAU cedex
	Monsieur	FLOCH	Nicolas	Président de Haut Léon Communauté	SAINT POL DE LEON
	Monsieur	DAVIAU	Nicolas	Haut Léon Communauté	SAINT POL DE LEON
Partenaires institutionnels et financiers	Monsieur	QUENEHERVE	Gilles	Sous Prefet	MORLAIX cedex
	Monsieur	BOURDAIS	Jean Louis	Chargé de mission (MIRE) SGAR Bretagne	Rennes Cedex 9
	Monsieur	ROTH	Fabrice	Adjoint au Chargé de mission (MIRE)	Rennes Cedex 9
	Monsieur	PROD'HOMME	Pierre	Agence de l'eau Loire-Bretagne	PLOUFRAGAN
	Madame	DUNET	Severine	Agence de l'eau Loire-Bretagne	PLOUFRAGAN
	Monsieur	CHESNAIS- GIRARD	Loïg	Président du Conseil régional de Bretagne	RENNES cedex 7
	Madame	YERLES	Catherine	Cheffe du Service de l'Eau	RENNES CEDEX
	Madame	SARRABEZOLLES	Nathalie	Présidente du Conseil Départemental du Finistère	QUIMPER CEDEX
	Madame	ALARY	Sandrine	Conseil Départemental du Finistère	QUIMPER CEDEX
	Madame	HUITRIC	Anne	Conseil Départemental du Finistère	QUIMPER CEDEX
	Monsieur	HOEFFLER	Guillaume	Directeur de la MISE, DDTM	QUIMPER cedex
	Madame	NICOLAS	Sophie	DDTM	QUIMPER cedex
	Madame	LUMALE	Françoise	DDTM	QUIMPER cedex
	Madame	DECHAMPS	Amelie	DREAL	Rennes cedex
	Monsieur	HERBERT	Pauline	DREAL	Rennes cedex
	Monsieur	CHESNEL	Jean Marc	DRAAF	RENNES CEDEX 9
	Madame	MOYANGAR	Sophie	DRAAF	RENNES CEDEX 9
	Madame	MAGUEUR	Anaelle	Forum des Marais Atlantiques - antenne de Brest	BREST
	Madame	DAUSSE	Armel	Forum des Marais Atlantiques - antenne de Brest	BREST
	Monsieur	BOURRE	Nicolas	fédération de pêche du Finistère	Quimper
	Monsieur	LE GURUN	Laetitia	Bretagne Grand Migrateurs	RENNES Cedex
	Monsieur	Michelot	Eric	responsable du service départemental de l'ONEMA	Chateaulin
SAGE	Monsieur	LOZDOWSKI	Stéphane	Président de la CLE - SAGE Léon Trégor	SAINT THEGONNEC LOC EGUINER
SAGE voisin	Monsieur	ADAM	Pierre	Président de la CLE - SAGE Bas Léon	KERNILIS
Acteurs locaux - professionnels	Monsieur	LE COAT	Robert	Pisciculteur	PLOUGOULM
	Monsieur	SERGENT	André	Président de la Chambre d'Agriculture	QUIMPER
	Madame	Guiocheau	Gaëlle	Chambre d'Agriculture du Finistère	MORLAIX
	Monsieur	Yven	Gerard	Agriculteur référent PAV Horn Guillec	CARANTEC
	Monsieur	PRIGENT	Mickael	Agriculteur référent PAV Horn Guillec	SAINT-VOUGAY
	Monsieur	POT	François	Agriculteur référent PAV Horn Guillec	PLOUNEVEZ-LOCHRIST
	Monsieur	SALUDEN	Jean François	Agriculteur référent PAV Horn Guillec	MESPAUL
	Monsieur	LE BRAS	Michel	Agriculteur référent Kerallé	PLOUNEVEZ LOCHRIST
	Monsieur	LE MENN	Gilbert	Agriculteur référent Kerallé	LANHOUARNEAU
	Monsieur	CREACH	Paul	Agriculteur référent Kerallé	PLOUESCAT
	Monsieur	MERRIEN	Olivier	Agriculteur référent Kerallé	CLEDER
	Monsieur	JAOUEN	Jean Baptiste	Agriculteur groupe PHYTO	CLEDER
	Monsieur	LE SAINT	Bernard	Agriculteur groupe PHYTO	Plouzévédé
CATE	Monsieur	LE ROUX	Michel	Directeur du CATE	Saint Pol De Léon
Prestataires	Madame	UGUEN	Marie	Chambre d'Agriculture St Pol de léon	Saint Pol De Léon
	Monsieur	ESTORGUES	Vianney	Chambre d'Agriculture St Pol de léon	
	Monsieur	MUNIN	Vincent	BCEL ouest	PLERIN
	Monsieur	LE PAPE	Jérôme	Référent Eau et territoires GAB	DAOULAS
	Monsieur	DANTEC	Sébastien	Responsable service qualité environnement, CAPINOV	LANDERNEAU
	Monsieur	POULIQUEN	Jean Yves	ALTEOR ENVIRONNEMENT	SAINT THONAN
	Madame	KEREBEL	Sabrina	CERFRANCE	LANDERNEAU
Associations	Monsieur	THOUVENOT	Michel	Président de l'AAPPMA de Saint Pol	CLEDER
	Monsieur	SERRE	Philippe	Eaux et Rivières de BRETAGNE	SIBIRIL
	Madame	TOSSER	Marie France	Bretagne Vivante	MORLAIX
	Monsieur	le Président		De la confédération Syndicale du cadre de vie	MORLAIX

Envoyé en préfecture le 25/09/2019
Reçu en préfecture le 25/09/2019
Affiché le
ID : 035-233500016-20190923-19_0501_05-DE

ANNEXE 4 : INDICATEURS DE SUIVIS RETENUS ET OBJECTIFS CIBLES

Chaque fiche action figurant dans le document annexe1 (de la p16 à 48) comprend systématiquement le contexte, les objectifs, les modalités de l'action, le public ciblé, le coût estimé, les indicateurs de suivi, le calendrier prévisionnel, et enfin la réalisation. Le tableau ci-dessous reprend les indicateurs de suivi listés dans ces fiches action.

Thématique 1 : Optimiser les pratiques de fertilisation sur la culture et la rotation

Enjeu AZOTE	Action 1-1	Optimisation du pilotage de la fertilisation avec l'outil ETAP'N®	Indicateurs de suivi : Global, par an : -nombre d'analyses, types d'analyses, périodes de l'année, cultures analysés -nombre de conseil suivi -type d'analyse effectué (Pilotage, Contrôle, RDD, RPA) Pour chaque ETAP'N : -Apport instant t (suite à la préconisation du conseiller expert) -apport azoté total sur la culture -raisons de l'écart au conseil Dans les cadres des accords avec les producteurs, les données individuelles sont confidentielles.
Enjeu AZOTE	Action 1-2	Accompagnement technique individuel à la gestion de l'azote	Indicateurs de suivi : Par accompagnement : • Pression d'azote total /ha initiale et finale • Pression d'azote minéral épandu/ha initiale et finale • Pression d'azote organique épandu/ ha initiale et finale Par « final », est entendue la pression définie dans le projet d'évolution des pratiques de l'exploitant. De plus, le SMH sera destinataire des comptes rendus qui permettront de juger de la pertinence de l'évolution des pratiques de l'exploitant
Enjeu AZOTE	Action 1-3	Accompagnements collectifs à la gestion de l'azote	Indicateurs de suivi : Rapport et rendu du prestataire

Thématique 2 : Développer l'herbe et améliorer l'autonomie des systèmes fourragers

Enjeu Pesticides et Azote	Action 2-1	Conseil individuel sur la gestion de l'herbe et le système fourrager	Indicateurs de suivi : - Nombre de conseil réalisés Evolution des indicateurs suivants : - JPP/ha /an moyen, initial et final - Are pâturable /VL, initial et final - Surface en prairie / SFP, initial et final - Nombre UGB/ha de SFP, initial et final - Nombre d'hectares de nouvelles espèces introduites Les indicateurs seront calculés à l'état initial et selon le projet proposé (final).
Enjeu Pesticides et Azote	Action 2-2	Groupe collectif sur la gestion de l'herbe	Indicateurs de suivi : - Nombres de réunions annuelles - Nombres de participants Nombre de démonstrations de matériel organisées

Envoyé en préfecture le 25/09/2019
Reçu en préfecture le 25/09/2019
Affiché le
ID : 035-233500016-20190923-19_0501_05-DE

Thématique 3 : Développer des intercultures efficaces, sans pesticides

Enjeu Pesticides et Azote	Action 3-1	Conseil individuel sur la gestion de l'interculture (y compris suivi de la destruction mécanique du couvert)	Nombre d'ha sur lesquels l'interculture a été améliorée suite au conseil

ACTION sous réserve de poursuite du programme Breizhlégum'eau. NON financé par les programmes d'actions bassins versants du SMH.

Enjeu Pesticides et Azote	Action 3-2	Accompagnement individuel dans le semis de couvert sous légumes	Indicateurs de suivi : Surface implantée en semis sous couvert

Thématique 4 : Réduire l'usage des pesticides agricoles

Enjeu Pesticides	Action 4.1	Approche individuelle : diagnostic/ conseil sur la réduction de l'usage des produits phytosanitaires	indicateurs de suivi : -Evolution de l'IFT global sur l'exploitation ou le système de culture. -Evolution des IFT par culture (le suivi se fera sur toutes les cultures utilisant des pesticides) -Evolution du pourcentage de parcelle avec une suppression des produits phytosanitaires (herbicides/ fongicides/ insecticides) Pour chacun des indicateurs ci-dessus : l'état initial, les objectifs de l'exploitant et l'état final sera renseigné. L'état final sera renseigné 1 à 2 ans après le diagnostic initial.
Enjeu Pesticides	Action 4.2	Actions collectives pour réduire l'usage et les transferts des pesticides	Indicateurs de suivi : Nombres de visites, nombre de participants

Thématique 5 : Réduire les transferts de pesticides

Enjeu Pesticides	Action 5.1	DIAGNOSTIC : identifier les risques de fuites de pesticides sur l'exploitation et les parcelles de l'exploitation : le Diagnostic Parcelle à Risque 2 (DPR2)	Indicateurs de suivi : Nombre de diagnostic DPR2 réalisé

Les fiches actions suivantes (de 5.2.1 à 5.2.4) sont des aménagements qui pourront être financées par le programme Breizh Bocage. Sur le territoire, l'année 2019 permettra de tester ces différents aménagements La fiche action 5.2.4 concerne les aménagements hors Breizh bocage.

Enjeu Pesticides	Action 5.2.1	Aménagements Breizh Bocage (Talus, haies, épis, déplacement d'entrée de champs, découpage parcellaire)	Indicateurs de suivi : - Bassin versant du Kerrus : 470 m linéaires en prévus en 2019 - Bassin versant de l'Horn-Guillec : 28 km d'aménagements bocagers réalisés depuis 2009 - 119 agriculteurs du territoire engagés dans le programme Breizh Bocage
Enjeu Pesticides	Action 5.2.2	Autres aménagements (BB) pour limiter les transferts de pesticides : FASCINES	Indicateurs de suivi : Nombre de mètres linéaires réalisés
Enjeu Pesticides	Action 5.2.3	Autres aménagements (BB) pour limiter les transferts de pesticides : TALUS FILTRANTS	Indicateurs de suivi : Nombre de mètres linéaires réalisés
Enjeu Pesticides	Action 5.2.4	Autres aménagements (BB) : aménagement de zones tampons, hors ZH, possible en sortie de drains ou non : LES NOUES D'INFILTRATION ET LES FOSSES BORGNES	Indicateurs de suivi : Nombre de mètre linéaire réalisés

Envoyé en préfecture le 25/09/2019
Reçu en préfecture le 25/09/2019
Affiché le
ID : 035-233500016-20190923-19_0501_05-DE

Enjeu Pesticides	Action 5.3.1	Autres aménagements (hors BB) pour limiter les transferts de pesticides : bandes enherbées	Indicateurs de suivi : Pas de financement
Enjeu Pesticides	Action 5.3.2	Autres aménagements (hors BB) pour limiter les transferts de pesticides : Les mares tampons	Indicateurs de suivi : - Nombres de construction - indicateur de suivi à élaborer plus finement dans le cadre de l'étude de l'ouvrage chez le pépiniériste (avec bureau d'étude)

Thématique 6 : Améliorer le fonctionnement des milieux naturels

Enjeu Pesticides et Azote	Action 6.1	Conseil individuel sur les zones humides	Indicateurs de suivi : - Nombre de conseils réalisés dans le cadre d'une amélioration de gestion - Nombre de conseils réalisés suite à un problème règlementaire, notamment constat de remblais ou de drainage de la ZH Nombre d'hectares conseillés
Enjeu Pesticides et Azote	Action 6.2	Remise en état de zone humide	Indicateurs de suivi : - Pour les dé-remblaiements (suivi des indicateurs d'hydromorphie du sol et retour de la végétation). - Nombre d'hectare avec travaux de restauration - Nombre d'hectares ayant bénéficié d'une convention de gestion

Enjeux TBV	Actions 7.1	Caractérisation et priorisation des Têtes de Bassins Versants (TBV) 2019-2020	Indicateurs de suivi : - Inventaires/surfaces des têtes de bassins versants - Tableau de caractérisation à définir encore avec le FMA - Surfaces priorisées selon état et actions ➔ Cartes et tableau de surfaces (tables attributaires)
Enjeux TBV	Actions 7.2	Construction (2020) et mise en place d'action TBV (2021-2023)	Indicateurs de suivi : - Contractualisation de MAEC, - Si dé-remblaiement, indicateurs d'hydromorphie - Linéaires de cours d'eau renaturés - Linéaires de talus ou de haie implantés - Nombre d'agriculteurs engagés dans un changement de pratiques agricoles - Surfaces de TBV remise en état ou avec amélioration de fonctionnalité

Envoyé en préfecture le 25/09/2019
Reçu en préfecture le 25/09/2019
Affiché le
ID : 035-233500016-20190923-19_0501_05-DE

ANNEXE 5 - FICHES MISSIONS DES ANIMATEURS ET ORGANISATION FONCTIONNELLE DE L'ANIMATION - CELLULE D'ANIMATION

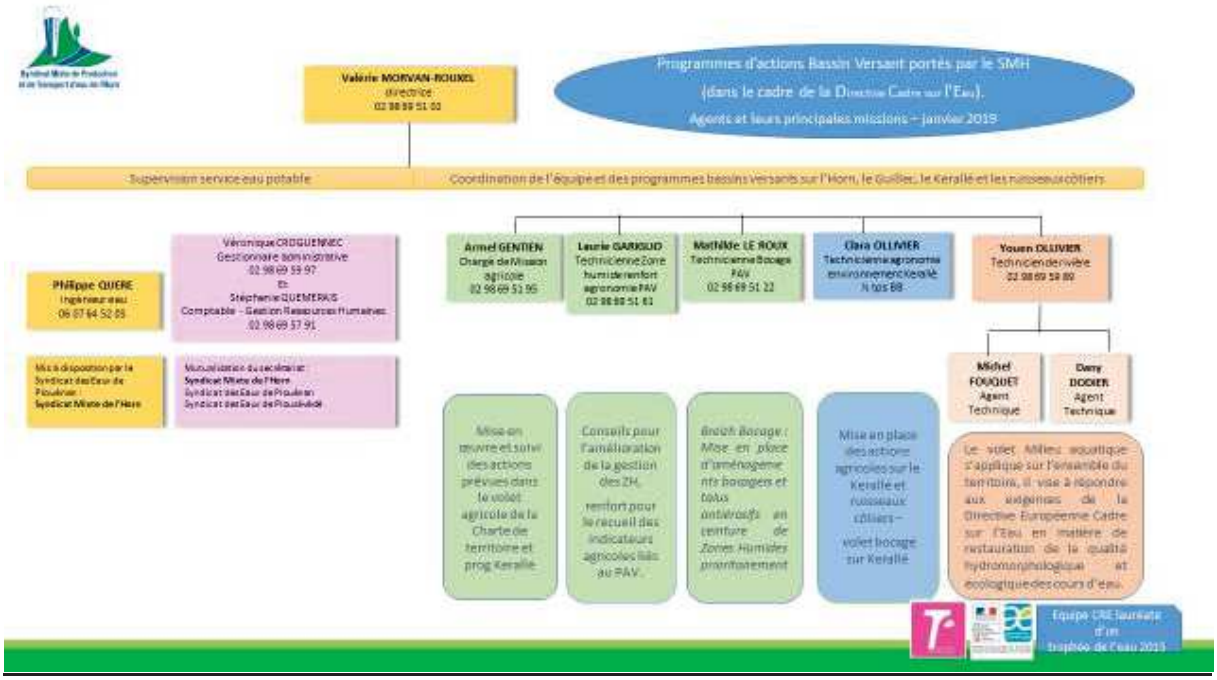

Rappel des missions : + fiches de poste

- **L'animateur général** a pour mission de :
  - élaborer puis animer le programme d'action,
  - assurer le suivi administratif et financier des actions transversales et de coordonner l'ensemble des dossiers,
  - préparer et animer le comité de pilotage et certaines commissions techniques, lorsque celles-ci sont mises en place,
  - réaliser les bilans annuels, la mise en œuvre des indicateurs,
  - contribuer à la réalisation du bilan technique et financier,
  - représenter le porteur de projet localement,
  - prendre en charge certaines actions (*à préciser : l'animateur peut endosser le rôle d'animateur agricole dans certains cas ou de technicien de rivière dans d'autres*)

- **L'animateur agricole** a pour mission, en concertation avec l'animateur général, de :
  - assurer la mise en œuvre des actions agricoles prévues au contrat,
  - assurer le suivi administratif et financier des actions agricoles en lien avec les partenaires,
  - organiser et animer la commission thématique agricole,
  - réaliser les bilans annuels, la mise en œuvre des indicateurs,
  - planifier et coordonner la mise en place des actions collectives (conseil, démonstrations, formations) et individuelles (diagnostics d'exploitations, conseil individuel, contractualisation des agriculteurs)
  - assurer la communication technique auprès des agriculteurs et des partenaires,
  - rendre compte au porteur de projet et au comité de pilotage du déroulement des actions agricoles afin d'alimenter les différents bilans.

- **Le technicien milieux aquatiques** a pour mission, en concertation avec l'animateur général et pour les actions relatives aux milieux aquatiques, de :
  - assurer la mise en œuvre des actions « milieux aquatiques » prévues au contrat,
  - assurer le suivi administratif et financier des actions en lien avec les partenaires,
  - préparer et animer la commission thématique sur les milieux aquatiques,
  - réaliser les bilans annuels, la mise en œuvre des indicateurs,

Envoyé en préfecture le 25/09/2019
Reçu en préfecture le 25/09/2019
Affiché le
ID : 035-233500016-20190923-19_0501_05-DE

- entretenir des relations privilégiées avec les services de l'État, les services en charge de la police, les divers acteurs concernés, les riverains…
- rendre compte au porteur de projet et au comité de pilotage du déroulement des actions « milieux aquatiques » afin d'alimenter les différents bilans.

- **un animateur « bocage »,**

Envoyé en préfecture le 25/09/2019
Reçu en préfecture le 25/09/2019
Affiché le
ID : 035-233500016-20190923-19_0501_05-DE

ANNEXE 6 : PLAN DE FINANCEMENT

KERALLE - STRATEGIE SUR LA PERIODE 2019/2024 — 1er programme - Engagement financier 2019/2021

Volet	Action	correspondance n° fiche-action pgme pluriannuel			Assiette proposée 2019	2020	2021	Total 2019 / 2021		Taux	aides AELB	Taux	Aides potentielles CRB
volet agricole	animation collective		Coordination, mise en oeuvre du volet agricole, réunions (j) (1/2 ETP)	animation collective - régie	21 000	21000	21000	63 000		60%	37 800	20%	12 600
			suivi des prestations accompagnement individuelles (ferti renforcée/bovin/diagnostics phyto) animation et mobilisation volet phyto (1/3 ETP)		14 000	14000	14000	42 000		50%	21 000	20%	8 400
			etap'N, récupération des résultats, des indicateurs, calage des prélèvements Etap'N Animation MAE Keralle (1/2 ETP technicien)		19 000	19000	19000	57 000		60%	34 200	20%	11 400
		4.2	1 démo collective /an; 1 rdv visite ferme DEPHY (phyto) 1 visite chez un producteur BIO par an (transfert de technicité) Flash info en partenariat avec la CA (Flash infos mare pour les territoires du keralle et de l'Horn Guillec)... (20 jrs)	animation collective prestation CRAB	11 500	12000	12000	35 500		50%	17 750	20%	7 100
		2.2	groupe collectif herbe (3j / 2019 et ensuite 15j/an) CRAB/ SMH	animation collective prestation SMH, CRAB)	1 800	12000	12000	25 800		50%	12 900	20%	5 160
	diagnostics PHYTO	5.1	Diagnostic Parcelle à Risque (Objectif: 10 DPR2 dans l'année) (3jours/ diagnostic) (30j)	diagnostics individuels	18 000	18000	18000	54 000		70%	37 800	0%	-
		4.1	diag forces et faiblesses + conseil phyto (2j/ exploitation x 10 agriculteurs/an) (20j)	diag/conseils individuels	12 000	12000	12000	36 000		70%	25 200	0%	-
	accompagnement bovin	2.1	conseil bovins 1,5j/agri *3, Analyse de fourrages (associée à l'accompagnement) 1 an / exp (4,5j+analyses)	accompagnement système bovin	3 000	3000	3000	9 000		50%	4 500	20%	1 800
	accompagnement ferti++	1.2	accompagnement fertilisation renforcé individuel et volontaire (2j/agri *5 agriculteurs) (10j)	accompagnement Ferti ++	6 000	6000	6000	18 000		50%	9 000	20%	3 600
	Etap'AZOTE	1.1	etap'N analyses de reliquats objectif = **100agriculteurs à 65€ TTC/analyse**	Etap'AZOTE	19 500	19500	19500	58 500		50%	29 250	20%	11 700
		1.1	conseil CA associé à etap'N (0,25j /agri /an) **100agris (25j)**		15 000	15000	15000	45 000		50%	22 500	20%	9 000
	gestion interculture	3.1	conseil interculture 1,5j/agri *3, Analyse de fourrages (associée à l'accompagnement) 1 an / exp (4,5j+analyses)	gestion interculture	3 000	3000	3000	9 000		50%	4 500	20%	1 800
			action semis couverts par ETA (200ha à 50€ = 10000€)	couverts végétaux	10 000	10000	10000	30 000		50%	15 000	0%	-
TOTAL du volet agricole			1,3 ETP régie + 23j presta anim coll + 104j ind		153 800	164 500	164 500	482 800					-
Milieux naturels aquatiques et paysagers	zones humides	6.2	Accompagnement zones humides: conseils et pistes d'amélioration--> remblais, curage excessif, surfertilisation, surpâturage, traitements phytosanitaires, abreuvement direct au cours d'eau... 20 conseils à 0,5j/ agri			5000	5000	10 000 €		(60%) (actions regroupées : ZH, communication, anim. gén.)		20%	2 000
	bocage	5.3 et 5.2	dispositifs annexes hors breizh bocage : fascines , bassins pièges à sédiments talus filtrants		6 000 €	6 000 €	6 000 €	18 000 €	34 000 €	50%	17 000 €	30%	5 400
	pépinière		projet zone épuration eau issue de pépinière		6 000 €	4000	6000	16 000 €				0%	-
TOTAL du volet milieux naturels aquatiques et paysages					12 000	15 000	17 000	44 000					-
transversal	suivi qualité H2O		marché labo prélèvement analyses et interprétations		29 000 €	29 000 €	29 000 €	87 000 €		50%	43 500 €	0%	-
	communication non agricole		supports de com' (phyto gd public et transversal non spécifique AV)		5 000 €	5 000 €	5 000 €	15 000 €		(60%) (actions regroupées : ZH, communication, anim. gén.)		20%	3 000
	animation générale (10%)		animation générale coordination à l'échelle du porteur de projet		7 000 €	7 000 €	7 000 €	21 000 €	46 000 €	60%	27 600 €	20%	4 200
TOTAL du volet transversal					41 000	41 000	41 000	123 000					-
Total					206 800	220 500	222 500	649 800		55%	359 500 €	13%	87 160

1095

Envoyé en préfecture le 25/09/2019
Reçu en préfecture le 25/09/2019
Affiché le
ID : 035-233500016-20190923-19_0501_05-DE

ANNEXE 7 : ***Rappel de la politique régionale bretonne sur l'eau et articulation avec les contrats territoriaux signés dans le cadre du 11ème programme***

Dans le cadre de la politique de l'eau bretonne, la Région a engagé avec les autres partenaires (Etat, Agence de l'Eau, Départements) un travail de rénovation du cadre de contractualisation. Ce travail a conduit à la diffusion en juillet 2014 d'une note décrivant les attendus des nouveaux contrats des partenaires institutionnels de l'eau en Bretagne.
Pour les prochaines contractualisations, l'objectif est de **passer progressivement d'une logique de programmes multi-thématiques à une logique des projets intégrés de gestion de l'espace : projets de territoire (PTE)**. Ils constituent la déclinaison locale du Plan Breton pour l'Eau – PBE – adopté en session en juin 2018.

La notion de **projet de territoire a ainsi été impulsée auprès des partenaires locaux SAGE et de Bassin Versant, impliquant de réunir les éléments suivants :**

- La définition d'**enjeux territorialisés, intégrant** notamment des enjeux réglementaires (Directive Cadre sur l'eau, Directive Cadre Inondation, Directive Nitrates, Directive Cadre Stratégique pour les Milieux Marins) et ceux du SDAGE Loire-Bretagne,
- La définition d'objectifs de **résultats quantifiés,**
- La mise en évidence d'une s**tratégie argumentée** pour les atteindre en :
    - Mobilisant autant que possible une **approche intégrée**, c'est-à-dire en explorant de manière approfondie les liens entre l'eau et les politiques publiques déclinées sur le territoire, qui lui sont liées (eau et littoral, eau et urbanisation, eau et économie, etc),
    - **Mobilisant les leviers reflétant cette transversalité du projet** (économie, aménagement du territoire, foncier…),
    - **Proposant une gouvernance et une organisation territoriale** dimensionnée au service des objectifs, de la stratégie et des actions à mener,
    - D**éclinant un programme pluri-annuel d'actions** répondant aux enjeux et contribuant à l'atteinte des objectifs du projet, et précisant les moyens humains et financiers mobilisés.

Avec la mise en œuvre du XIe programme de l'Agence de l'Eau Loire-Bretagne et l'élaboration de nouveaux contrats de territoire, intégrant à présent une feuille de route stratégique, la démarche de construction des Contrats de territoire doit désormais intégrer un certain nombre d'attendus des projets territoriaux pour l'eau (PTE) et l'intérêt de rapprocher les deux démarches est manifeste. Le calendrier d'élaboration de nouveaux contrats permet également de pouvoir coupler les 2 approches.

Par ailleurs la signature de ces Contrats par la Région aux côtés de l'Agence de l'Eau Loire-Bretagne avec les maîtres d'ouvrages, permettra de faire valoir le bonus de 10% d'aides de l'Agence, potentiellement activable sur certaines lignes d'animation des contrats de territoire, que sont l'animation générale, communication, animation milieu aquatique et animation agricole.

La Région est donc co-signataire de ces nouveaux contrats, qu'ils soient en précurseur de la mise en place d'un PTE ou que les deux démarches se soient conduites conjointement.

En tant que signataire, la Région s'engage à la fois

- au plan financier (sa participation prévisionnelle globale est inscrite dans le contrat et le détail de ses interventions peut être inscrite dans une maquette pluriannuelle prévisionnelle en annexe)
- mais également au plan politique dans le cadre du **Plan Breton pour l'Eau** (PBE) (objectifs collectifs) qu'elle a adopté en session plénière du 22 juin 2018 (présentation préalable faite le 20 février 2018 en Conférence Bretonne de l'eau et des Milieux Aquatiques (CBEMA)).

Envoyé en préfecture le 25/09/2019
Reçu en préfecture le 25/09/2019
Affiché le
ID : 035-233500016-20190923-19_0501_05-DE

1.1.1. Contrat territorial du bassin versant de la Seiche (35)

Syndicat intercommunal du bassin versant de la Seiche (SBV Seiche) (Dpt35)		
Région : Bretagne	Département : Ille et Vilaine	Bassin hydrographique : Bassin versant de la Seiche
Masse(s) d'eau : FRGR0118, FRGR0602, FRGR0603, FRGR0606, FRGR1206, FRGR1212, FRGR1224, FRGR1234, FRGR1234, FRGR1237, FRGR1253, FRGR1257, FRGR1263, FRGR2232, FRGR2233, FRGL051, FRGL053		Sage : Vilaine
Volet(s) thématique(s) : Milieux Aquatiques, Pollution Diffuse		

Données financières prévisionnelles du contrat	**Avis de la CLE : *Favorable***
Coût prévisionnel global : 2 811 485 €	Durée du contrat : 3 ans (2019-2021)

Plan de financement *(taux moyen de participation)*	Agence de l'eau 55 % Syndicat Bassin de la Seiche 15.5% Maîtres d'ouvrage associés 13.5% ADAGE AGROBIO 35 CETA 35 COHERENCE CA 35 DÉSHYOUEST FD CUMA SEGRAFO INTERFACES et GRADIENTS TER QUALITECHS Yves HARDY CEBR **Région Bretagne 11.5%** Conseil Départemental 35 4 % Région Pays de la Loire <0.5% **Total** 100 %	Soit pour le CRB 323 320 € de subvention prévisionnelles

I. STRATEGIE DE TERRITOIRE

DONNEES GENERALES DU TERRITOIRE	
ESU/ESO	Eau superficielle
Captage prioritaire	Non (Charte ?)
Surface totale du territoire (km²)	823 km²
Linéaire de cours d'eau concerné par le CT (si volet MA)	1 000 km
Nombre d'exploitations agricoles concernées par le volet pollution diffuse	1 345 exploitations
Surface Agricole Utile (ha)	59 110 km²
Orientation principale du territoire (Grandes cultures/Elevage/Arbo/Maraîchage/…)	Elevages bovins, porcs et volailles
Enjeu(x) sur le territoire / Pressions (Nitrates, pesticides, phosphore, bactériologie, littoral…)	Phosphore, nitrates, pesticides, morphologie

HISTORIQUE

Créé en 1982, le syndicat de la Seiche et de l'Ise, devenu syndicat du bassin aval de la Seiche a évolué en 2008 en Syndicat Intercommunal du Bassin Versant (SIBV) de la Seiche. Ce syndicat a pour objectif d'améliorer la qualité des eaux, d'entretenir et de restaurer l'ensemble des cours d'eau du bassin.

Depuis 2012, le SIBV Seiche, qui réalisait à l'origine essentiellement des travaux d'entretien des berges, a vu ses compétences s'élargir afin de répondre aux objectifs définis par la réglementation européenne (Directive Cadre européenne sur l'Eau de 2000) et la Loi sur l'Eau et les Milieux Aquatiques de 2006 (LEMA). Le SIBV de la Seiche est devenu le porteur de projet de diverses actions de reconquête et de préservation de la qualité de l'eau et des milieux aquatiques à travers un 1er contrat de bassin versant. Ce **premier contrat de 5 ans (2012-2016)** a permis au SIBV Seiche, d'enclencher une dynamique sur la base d'un diagnostic partagé en associant les acteurs à la définition des actions à mettre en œuvre.

En 2016, **un bilan a conclu à la nécessité de poursuivre et de renforcer les actions** en faveur de la reconquête de la qualité de l'eau en ayant un souci de mieux définir la gouvernance. Les partenaires financiers ont accordé **deux années d'avenant au 1er CTBV pour 2017 à 2018** afin de finaliser la programmation et poursuivre les actions.

En 2019, le SIBV devient un syndicat mixte et prend le nom de Syndicat Mixte du Bassin Versant de la Seiche (SMBV Seiche) en raison de l'adhésion des EPCI présentes sur le territoire.

Envoyé en préfecture le 25/09/2019
Reçu en préfecture le 25/09/2019
Affiché le
ID : 035-233500016-20190923-19_0501_05-DE

Elles sont au nombre de 7 : Roche aux Fées Communauté, Pays de Châ
Métropole, Vitré Communauté, Bretagne Porte de Loire Communauté, Pays
collectivités territoriales ont toutes décidé de se regrouper pour mener une politique cohérente de reconquête de la qualité de l'eau et des milieux aquatiques à l'échelle du bassin versant de la Seiche et ont transféré leur compétence GEMAPI au syndicat de la Seiche.

Une stratégie 2019-2024 a été construite sur la base d'éléments et d'objectifs partagés par l'ensemble des acteurs et usagers. Tous soulignent la nécessité de conduire des actions et d'agir ensemble pour réduire les différentes sources de pollution ou de dégradation physique des milieux aquatiques et de la qualité de l'eau autour de ce second programme opérationnel pluriannuel de 6 ans (2019-2024).

LE TERRITOIRE ET SES ENJEUX

➲ Le bassin versant de la Seiche

Le territoire du bassin versant de la Seiche est situé au sud-est de Rennes. Il couvre une superficie de 830 km² et s'étend sur 56 communes et deux départements (35 et 53). La Seiche s'écoule sur 97 km de sa source au Pertre à sa confluence avec la Vilaine à Pont-Réan. Ses affluents les plus importants sont de l'amont à l'aval, l'Ardenne, le Ricordel, le Loroux, la Quincampoix, le Prunelay, l'Yaigne, l'Ise, l'Orson et le Tellé. Au total, le bassin versant comprend 14 masses d'eau « cours d'eau » et deux masses d'eau « plans d'eau » et plus de 1 000 km de cours d'eau.

L'alimentation en eau potable est majoritairement assurée par des ressources localisées en dehors du bassin.

Le socle schisteux, relativement imperméable, a influencé l'occupation du sol et la dynamique hydrologique. L'élevage laitier en polyculture-élevage occupe majoritairement la surface agricole. Dans ce cadre, le parcellaire agricole a été complètement réorganisé avec une augmentation des surfaces des parcelles et la disparition du maillage bocager. Dans ce paysage très ouvert avec peu de haies et talus, les zones tampons naturelles le long des cours d'eau de tête de bassin sont rares. Les réseaux de drainages et de fossés qui accélèrent le chemin de l'eau de pluie vers le cours d'eau sont au contraire très nombreux. **Il en résulte une forte sensibilité des sols au ruissellement et donc au transfert de polluants des parcelles agricoles vers les cours d'eau.**

L'ensemble du réseau hydrographique a été très fortement impacté par les aménagements du bassin (rectification, recalibrage, drainage). Les nombreux étangs engendrent par ailleurs des impacts conséquents sur les milieux. Ces aménagements couplés à la géologie et la pluviométrie confèrent aux cours d'eau un fonctionnement hydrologique très perturbé. Les débits soutenus en hiver ainsi qu'au printemps et les étiages sont sévères en été et à l'automne. Les à-coups, systématiques en cas de pluies intenses, altèrent le fonctionnement biologique et morphologique. **Pour ces raisons, l'aménagement du bassin et les usages ont considérablement réduit les fonctionnalités naturelles des cours d'eau et des zones humides**.

Dans ce contexte, **les 14 masses d'eau sont dégradées** tant du point de vue de la qualité physico-chimique de l'eau (nitrate, phosphore, matières en suspension, pesticides) que de la morphologie des cours d'eau.

Elles présentent un état écologique caractérisé de « moyen à mauvais » et sont **toutes éloignées du bon état d'après l'état des lieux.**

Envoyé en préfecture le 25/09/2019
Reçu en préfecture le 25/09/2019
Affiché le
ID : 035-233500016-20190923-19_0501_05-DE

Masse d'eau	Etat de la masse d'eau	Objectif bon état	Paramètre(s) déclassant(s) (état 2011-2013)	
FRGR0602 - FRGR0603 - FRGR0118 - LA SEICHE ET SES AFFLUENTS DEPUIS LA SOURCE JUSQU'A LA CONFLUENCE AVEC LA VILAINE	Médiocre	2027	IBG, IBMR, IPR, Bilan O_2, Pt, NO_3	Macropolluants, nutriments, pesticides, morphologie, hydrologie (sauf FRGR0603 avec obstacle à l'écoulement sans hydrologie)
FRGR0606 - L'ARDENNE ET SES AFFLUENTS DEPUIS LA SOURCE JUSQU'A L'ETANG DE MARCILLE	Moyen	2021	IBD, IBMR, IPR,Bilan O_2, Pt, NO_3	Macropolluants, nutriments pesticides, morphologie, hydrologie
FRGR1206 - LE RICORDEL ET SES AFFLUENTS	Mauvais	2027		
FRGR1224 - LE PRUNELAY ET SES AFFLUENTS	Moyen	2027	IPR, O2, nutriments	Macropolluants, nutriments, pesticides, morphologie, hydrologie, obstacle à l'écoulement
FRGR1234 - LE TELLE ET SES AFFLUENTS	Moyen	2027		Morphologie, hydrologie, obstacle à l'écoulement, nutriments
FRGR1237 - L'ISE ET SES AFFLUENTS	Médiocre	2027	IBD, IPR Bilan O_2	Macropolluants, pesticides, morphologie, hydrologie
FRGR1253 - LA QUINCAMPOIX ET SES AFFLUENTS	Moyen	2027	IBD, IBG, IPR, O_2, nutriments	Macropolluants, nutriments, pesticides, morphologie, hydrologie
FRGR1257 - L'YAIGNE ET SES AFFLUENTS	Mauvais	2027	IBD, IPR, IBMR, O_2, nutriments	Nitrates, pesticides, morphologie, hydrologie
FRGR1263 - L'ORSON ET SES AFFLUENTS	Médiocre	2027	O_2	Nitrates, pesticides, morphologie, hydrologie
FRGR2232 - LE MESNIL ET SES AFFLUENTS	Mauvais	2027	IPR, O_2, nutriments	Nitrates, pesticides, morphologie, hydrologie
FRGR2233 - LA PLANCHE AUX MERLES ET SES AFFLUENTS	Médiocre	2027	IBD, IBG, O_2, nutriments	Nitrates, pesticides, morphologie, hydrologie, obstacle à l'écoulement
FRGL051 - ETANG DE MARCILLE	Médiocre	Bon potentiel 2027		
FRGL053 - ETANG DE CARCRAON	Médiocre	Bon potentiel 2027		
FRG015 - VILAINE	Médiocre	2021	nitrates	pesticides, nitrates

➲ Les causes de dégradation de la qualité de l'eau et des milieux aquatiques

Qualité des eaux :

Pour le **phosphore**, les résultats du suivi de qualité d'eau soulignent les apports liés au fonctionnement des STEP *(Station d'épuration)* et des rejets ANC *(Assainissement Non Collectif),* il n'en demeure pas moins qu'en termes de production de phosphore brut, **la grande majorité reste d'origine agricole.**

Concernant les **pesticides**, les suivis montrent **une contamination importante et chronique des eaux du bassin versant** de la Seiche. Les molécules actives majoritairement observées à fortes concentrations sur l'ensemble du bassin sont l'AMPA, l'isoproturon, le glyphosate, le diuron et le glyphosate avec des pics de concentration de plus de 2.5 µg/l en pesticides totaux.

Pour les **nitrates**, l'origine est directement liée aux **mauvaises pratiques agricoles de fertilisation**.

Milieux aquatiques :

La morphologie des cours d'eau est très **impactée par les aménagements physiques du bassin**. Les recalibrages, les busages, les déplacements de cours d'eau hors de leur talweg et les nombreux barrages ont considérablement bouleversé la physiologie des cours d'eau et donc leur fonctionnement biologique. Elle est également très **impactée par les aménagements qui agissent sur le transfert de l'eau**. Les drainages de zones humides et des têtes de bassins, la disparition des talus et du bocage, les réseaux de fossés, mais aussi les nombreux plans d'eau déséquilibrent le fonctionnement des débits. Toutes ces altérations ont pour conséquence un impact majeur sur :
- la qualité de l'eau (diminution de la capacité d'auto-épuration des cours d'eau)
- la biodiversité (dégradation de la mosaïque de milieux et des espèces associées des cours d'eau) ;
- l'hydrologie (accentuation des épisodes d'assec et accélération des écoulements en période de crue).

Cette situation risque d'être accentuée par le réchauffement climatique qui prévoit une amplification des phénomènes extrêmes (crues, sécheresses…) avec de fortes conséquences sur ces milieux vulnérables.

En conclusion, les pressions qui dégradent le bon état écologique des masses d'eau du bassin de la Seiche concerne la quasi-totalité des usages et des acteurs : **particuliers**, **collectivités,** profession **agricole** et **industriel. Sans modification de l'ensemble des pratiques, le bon état écologique et chimique des masses d'eau ne sera pas atteint à l'horizon 2027.**

Envoyé en préfecture le 25/09/2019
Reçu en préfecture le 25/09/2019
Affiché le
ID : 035-233500016-20190923-19_0501_05-DE

➲ Bilan du précédent contrat

Dans le cadre du bilan, les 4 commissions thématiques organisées dans le cadre de l'évaluation ont permis de définir 8 recommandations stratégiques déclinées en 28 recommandations opérationnelles. Ces recommandations ont guidé la construction de la nouvelle stratégie territoriale.

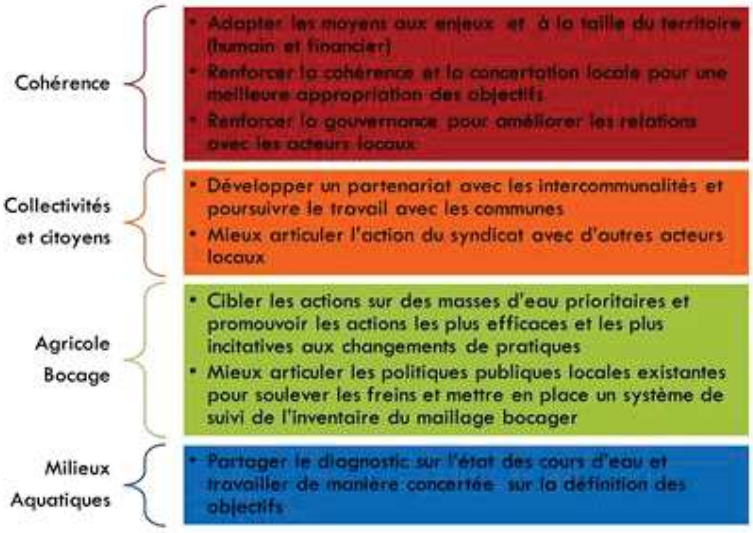

QUELLES ORIENTATIONS POLITIQUES

Pour agir efficacement sur ce territoire, la stratégie d'action a été élaborée avec le souci de :
- recentrer et territorialiser les actions sur les enjeux et l'état de dégradation des masses d'eau,
- identifier les actions les plus adaptées pour répondre efficacement aux pressions sur le bon état écologique,
- partager les maîtrises d'ouvrages,
- renforcer les partenariats avec les autres politiques publiques en lien avec l'eau,
- garantir une démarche transversale entre les différents volets du Contrat.

Dans cet objectif des masses d'eau prioritaires ont été identifiées en fonction :
- pour les actions cours d'eau : de leur capacité à évoluer rapidement vers le bon état écologique et de la dynamique locale existante
- pour les actions agricoles : en fonction des résultats de qualité d'eau de façon à cibler les masses d'eau les plus dégradées

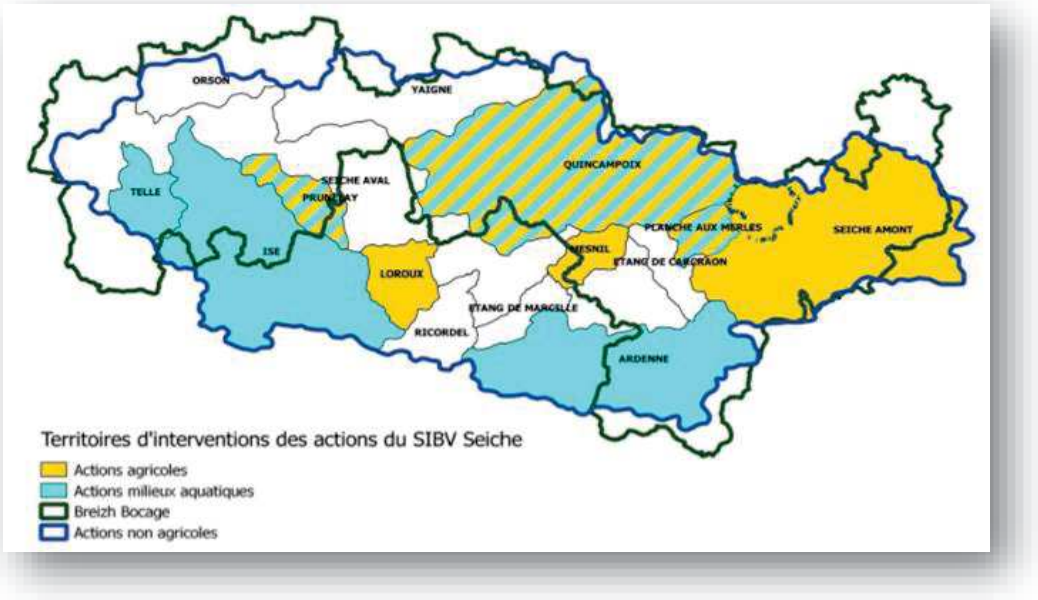

Envoyé en préfecture le 25/09/2019
Reçu en préfecture le 25/09/2019
Affiché le
ID : 035-233500016-20190923-19_0501_05-DE

LA STRATEGIE

➲ Pour les milieux aquatiques

La commission « Milieux Aquatiques » a mis en avant l'intérêt de **concentrer les efforts sur un territoire donné** avec la volonté de mesurer rapidement les effets concrets des travaux sur la qualité des rivières.

Ainsi, la stratégie retenue en vue de la programmation d'actions du CTMA 2019-2024 est la suivante :

- **Environ 80% du budget « travaux » est alloué aux masses d'eau prioritaires :**

  « Atteindre le bon état écologique de la masse d'eau du Tellé » : des actions pluriannuelles sont programmées sur cette masse d'eau afin de restaurer un linéaire suffisamment important de cours d'eau pour impacter rapidement la qualité de l'eau et des habitats et repasser en classe de « bon état ». Cela apparaît d'autant plus judicieux que cette masse d'eau est déclassée uniquement en raison du critère « morphologie » et « matière organique » et que ces actions cumulées devraient assurer une plus-value rapide.

  « Actions sur les têtes de bassin versant sur les 5 autres masses d'eau prioritaires que sont l'Ise, l'Ardenne, la Quincampoix, le Prunelay et Planche aux Merles.

  Afin de privilégier une approche transversale avec le volet pollutions diffuses, une attention particulière sera portée sur les masses d'eau Quincampoix, Prunelay et Planche aux Merles.
- **Environ 20% du budget « travaux » est alloué :**
  - **aux actions de restauration de cours d'eau hors masses d'eau prioritaires**, afin de profiter d'opportunités locales et/ou de réaliser des chantiers vitrines sur d'autres secteurs du bassin de la Seiche,
  - à d'autres actions telles que la gestion des embâcles, l'aménagement de frayères à brochet, le suivi et l'animation de chantiers bénévoles.

L'objectif est de mettre en œuvre des travaux de renaturation des cours d'eau pour gommer l'impact des travaux hydrauliques passés et permettre ainsi l'installation d'une vie biologique adaptée. Il est également prévu de faciliter la continuité écologique. Les cours d'eau classés au titre de l'article L214-17 ont été notamment priorisés.
Correspondance 11ème programme AELB : Enjeu prioritaire 1 →objectifs 1, 3, 4, 5, Enjeu secondaire 2

➲ Pour le volet agricole

Sur le bassin, de fortes concentrations de nitrates ont été mises en évidence par les contrôles de la DDTM 35. On a également constaté de très fortes teneurs en pesticides en parallèle d'une disparition du bocage. Pour ces raisons, le territoire du bassin versant de la Seiche est un territoire d'intervention prioritaire et la mobilisation de l'ensemble des exploitants agricoles est jugé nécessaire pour atteindre les objectifs DCE (2027). P**our aboutir à un projet partagé, la construction de ce volet a fait l'objet d'une forte mobilisation des partenaires (Etat, élus, Institutions techniques, réseaux professionnels) au travers de 13 réunions de travail.** Il a été convenu, de territorialiser les interventions. Dans cette démarche, les partenaires ont accepté la proposition de la DDTM 35 d'un arrêté ZSCE **(Zone Soumise à Contrainte Environnementale)** sur la Planche aux Merles, le Prunelay et la Quincampoix pour solutionner les problèmes de gestion de la fertilisation et des transferts de phytosanitaires. Cet arrêté est en cours de validation. Il doit être présenté au CODERST de début juillet pour être signé par le Préfet d'Ille et Vilaine dans le courant du mois de juillet 2019. Ces trois masses d'eau déjà identifiées comme prioritaire dans la stratégie d'intervention agricole pour le CTBV 2019-2024 (au regard du paramètre nitrates) avec la Seiche amont, le Bas Mesnil, le Loroux et le Prunelay feront l'objet d'un protocole d'interventions spécifiques. Ce zonage d'intervention est conforme à la **disposition 1C-4 : Vulnérabilité potentielle des sols à l'érosion à l'échelle des masses d'eau SDAGE Loire Bretagne 2016-2021.** L'arrêté ZSCE est fondé sur l'enjeu érosion, il aura pour objectif la reconstitution du bocage. Ces actions volontaires seront visées par un objectif de résultat (minimum 90% de la SAU diagnostiquée (DPR2) pour le périmètre des 3 masses d'eau concernées), et subventionnées jusqu'à une échéance fixée (3 ans). Au-delà de celle-ci et dans le cas où les objectifs ne sont pas atteints, la démarche deviendra règlementaire. Au-delà des nitrates, le rétablissement du bocage permettra aussi d'améliorer la qualité de l'eau pour les paramètres phosphore et phytosanitaires.

Les actions prévues visent essentiellement le changement des pratiques agricoles via des diagnostics et des démonstrations mais aussi des mesures d'accompagnements et de conseils auprès des exploitants.
Correspondance 11ème programme AELB : Enjeu prioritaire 2.3 →objectifs 1, 2, 3, 4

➲ Pour le volet bocage

Enfin il est prévu de maintenir les actions de restauration et préservation du bocage sur l'ensemble du bassin versant en priorisant les interventions sur le zonage délimité par la ZSCE les premières années du contrat. Le syndicat animera toujours le programme Breizh bocage. Les interventions prévues en Mayenne hors programme Breizh Bocage ne sera pas financé par la Région Bretagne.

Envoyé en préfecture le 25/09/2019
Reçu en préfecture le 25/09/2019
Affiché le
ID : 035-233500016-20190923-19_0501_05-DE

Les actions prévues visent, sur les zones sensibles, à identifier et mettr
ruissellement venant compléter et prolonger le dispositif ZSCE auprès des ex
Correspondance 11ème programme AELB : Enjeu prioritaire →2.3 objectif 3

➲ **Les autres actions du CTBV :** Il a été aussi convenu, par la cellule d'animation du syndicat, la poursuite de l'accompagnement des collectivités et des actions de sensibilisation vers les scolaires et le grand public à l'échelle du bassin versant.

Correspondance 11ème programme AELB : Leviers de mise en œuvre→ Politique territoriale objectif 2, Les partenaires objectif 2

Dans cette configuration, le contrat territorial respecte les orientations et préconisations du SAGE Vilaine ainsi que les actions proposées dans le Programme d'Actions Opérationnel Territorial (PAOT).
Le contrat territorial est intégré à un Projet de Territoire Eau, co-construit avec la Région Bretagne. L'objectif est également de s'articuler et d'être complémentaire avec les autres politiques publiques en lien avec la gestion du grand cycle de l'eau et donc de mettre en lien la dynamique du contrat avec les actions ECOPHYTO2, les actions sur les Systèmes d'Assainissement Prioritaires et les actions sur les Etablissement Prioritaires Industriels, les PCAET (Plan Climat Air Energie des territoires) portés par les EPCI, les Projets de Territoire des EPCI, les Plans Locaux d'Urbanisme.

LES ACTEURS

Le Syndicat Mixte du bassin Versant de la Seiche (SMBVS) anime, pilote et coordonne les actions du contrat territorial. Ce contrat, **multi thématique et transversal** est composé de **3 volet**s regroupant les actions agricoles, les travaux milieux aquatiques et les actions transversales.
Dans le cadre de ce nouveau contrat, le SMBV Seiche a souhaité partager les maîtrises d'ouvrage et renforcer les partenariats. Le volet agricole a ainsi été construit dans cet objectif en associant 10 opérateurs du monde agricole en tant que maîtres d'ouvrages associés. **L'Etat pour le projet d'arrêté ZSCE et Collectivité Eaux du Bassin Rennais (CEBR) pour le l'aire d'alimentation de captage seront également signataire du contrat.**
Le contrat de bassin versant de la Seiche traduit l'accord intervenu entre les différents partenaires. Des fiches actions ont été construites pour décrire précisément les modalités de sa mise en œuvre.

CONDITIONS DE REUSSITE DE LA STRATEGIE

La quasi-totalité des usages et des acteurs est concernée par la dégradation de la qualité de l'eau et de la morphologie des cours d'eau : particuliers, collectivités, monde agricole et industriel. Sans une modification de l'ensemble des pratiques, le bon état écologique et chimique des masses d'eau ne sera pas atteint à l'horizon 2021 ou 2027. Il est donc nécessaire de mettre en place un programme d'actions dans lequel tous les acteurs seront engagés. Pour se faire il sera essentiel de :

- **Privilégier une concertation, coordination et transparence de l'action publique,**
- **Associer les EPCI, les élus locaux, les associations, les usagers et les acteurs professionnels,**
- **Maintenir la cohérence des actions entre les structures autour des projets communs,**
- **Maintenir la confiance des partenaires financiers pour maintenir les aides sans lesquelles le projet ne pourrait pas aboutir,**
- **Poursuivre la dynamique engagée et la transversalité des projets sur le territoire.**

Des fiches actions ont été construites pour décrire les modalités de mise en œuvre de ces actions.

Envoyé en préfecture le 25/09/2019
Reçu en préfecture le 25/09/2019
Affiché le
ID : 035-233500016-20190923-19_0501_05-DE

II. FEUILLE DE ROUTE DU TERRITOIRE

PLAN D'ACTIONS PRIORITAIRES 2019-2021

Le programme d'actions du contrat territorial 2019-2021 comporte trois volets d'interventions et représente un montant financier de 2 811 485 € : Actions transversales 480 900 €, Milieux aquatiques 861 500 €, Actions agricoles 1 469 085 €.
A l'échelle des 6 années de la programmation territoriale 2019-2024, le montant de la programmation prévisionnelle s'élève à 5 397 148 €

Désignation des actions	Coûts prévisionnels par année 2019-2021 (€)				Coûts prévisionnels 2022_2024			
	Coûts prévisionnelq total 2019-2021 (€)	2019	2020	2021	Coûtq prévisionnelq total 2022-2024 (€)	2022	2023	2024
Volet transversal	**480900**							
Animation Générale	315900	100000	105150	110750	586868	177000	179868	230000
Communication + scolaire	75000	25000	25000	25000				
Suivis-SQE	90000	25000	30000	35000				
Volet Milieux aquatiques	**861500**							
Restauration des milieux aquatiques et aménagement d'ouvrages	524500	79500	210000	235000	1178000	385500	386000	406500
Effacement d'ouvrage	115000	20000	35000	60000				
Animation milieux aquatiques	222000	67000	70000	85000				
Volet agricole	**1469085**							
Animation agricole	173000	55000	58000	60000	820795	354376	233212	233206
Action individuelles agricoles diagnostics	588015	196005	196005	196005				
Action individuelles agricoles accompagnements	84978	15120	29412	40446				
Suivi des reliquats azotés post-absorption	153972	51324	51324	51324				
Actions collectives agricole	210000	70000	70000	70000				
Investissement agro-environnementaux	259120		121160	137960				
TOTAL	**2811485**	**703949**	**1001051**	**1106485**	**2585663**	**916876**	**799080**	**869706**
	5397148							

MOYENS HUMAINS : ANIMATION DIMENSIONNEMENT METHODE

Le Syndicat Mixte du Bassin Versant de la Seiche

La coordination du Contrat

L'animatrice générale du syndicat assure la coordination du contrat et son articulation avec les autres politiques publiques qui touchent le grand cycle de l'eau. En lien avec les autres animateurs thématique, elle prépare et anime le comité de pilotage et les commissions techniques. Elle réalise les bilans annuels et s'assure de la mise en œuvre des actions et des indicateurs. Elle suit l'avancement du programme d'actions pour son évaluation à mi-parcours et en fin de projet. Elle participe à la mise en œuvre des actions de sensibilisation, communication et d'animation prévues au contrat. Plus globalement, elle travaille avec les EPCI-FP adhérentes et leur rend compte de l'avancée du contrat. La secrétaire du syndicat participe et facilite le suivi administratif et comptable du contrat. Le syndicat entretient par ailleurs des relations privilégiées avec les services de l'état et les partenaires institutionnelles.

L'animateur du volet milieux aquatiques

L'animateur est embauché par le syndicat et assure la mise en œuvre des travaux prévues au contrat ainsi que le suivi administratif et financier des actions. Il prépare et anime la commission thématique sur les milieux aquatiques et organise la médiation et l'information auprès des riverains. Il réalise les bilans annuels et la mise en œuvre des indicateurs afin de rendre compte au comité de pilotage du déroulement des actions. Plus largement, il gère la base de données liée aux actions et assure un appui technique aux autres travaux en cours d'eau (riverain, EPCI-FP, aménageurs public) ainsi qu'une veille environnementale.

L'animatrice du volet agricole

L'animatrice est embauchée par le syndicat. Elle met en œuvre les actions agricoles prévues par le syndicat et coordonne les actions des autres maîtres d'ouvrages agricoles. Elle s'assure la complémentarité de ces actions, notamment dans le cadre de la démarche ZSCE. Elle assure le suivi administratif et financier des actions en lien avec les partenaires. Elle prépare et anime la commission thématique et assure la médiation et l'information auprès des exploitants. Elle réalise les bilans annuels et la mise en œuvre des indicateurs.

L'animateur du volet bocage

L'animateur a pour mission de suivre et animer des actions en faveur du maillage bocager et mettre en œuvre le programme de plantations et de régénération bocagère sur l'ensemble du territoire, en Ille et Vilaine (Breizh

Envoyé en préfecture le 25/09/2019
Reçu en préfecture le 25/09/2019
Affiché le
ID : 035-233500016-20190923-19_0501_05-DE

Bocage) et en Mayenne (hors Breizh Bocage). Il assure également la coor
inscrites dans le cadre de la ZSCE. Il prépare et anime la commission théma
charge la médiation et l'information des propriétaires et exploitants. Il réalise les bilans annuels et la mise en œuvre des indicateurs pour en rendre compte au comité de pilotage.

Récapitulatif des moyens humains SMBVSeiche dédiés au contrat :
Animation générale : 1 ETP → pris en charge par le contrat
Animation du volet Milieux aquatiques : 1 ETP, puis 1,5 ETP en 2021 → pris en charge par le contrat
Animation agricole : 1 ETP→ pris en charge par le contrat
Animateur bocage : 1 ETP→ **hors contrat**, pris en charge par le programme Breizh Bocage
Secrétariat : 0,5 ETP → pris en charge par le contrat

Les maîtres d'ouvrages agricoles associés

Agriculture Durable par l'Autonomie, la Gestion et l'Environnement (ADAGE) : Cette association est spécialisée sur les systèmes herbagers et la conduite de production laitière bovine. Elle intervient dans le contrat pour la mise en œuvre des actions portant sur le maintien et le développement des surfaces de prairies et les économies d'intrants.

AGROBIO (Dpt 35) : Cette association est spécialisée sur le développement de l'agriculture biologique. Elle intervient dans le contrat pour la mise en œuvre des actions portant sur l'autonomie décisionnelle des exploitations agricoles et les économies d'intrants.
Centres d'études techniques agricoles (CETA) : Cette association est spécialisée sur l'animation de groupes techniques (par type de production). Elle intervient dans le contrat pour la mise en œuvre des actions portant sur l'autonomie décisionnelle des exploitations agricoles et les économies d'intrants.

Cohérence : Cette association est spécialisée sur le développement durable et solidaire. Elle intervient dans le contrat pour la promotion de la production de porcs sur litière.

Déshyouest : Cette coopérative est spécialisée dans la déshydratation de la luzerne. Elle intervient dans le contrat pour la mise en œuvre des actions portant sur l'autonomie des exploitations agricoles.

Chambre d'agriculture : Cette structure accompagne les exploitants dans leur métier. Elle intervient dans le contrat pour la mise en œuvre des diagnostics individuels et l'accompagnement d'exploitations.

Fédération Départementale des Coopératives d'Utilisation du Matériel Agricole (FDCUMA) : Cette coopérative est spécialisée dans l'utilisation du matériel agricole. Elle intervient dans le contrat pour la mise en œuvre des démonstrations de matériels et techniques agricoles.

Séchage en grange des fourrages (Segrafo) : Cette association est spécialisée dans le conseil au séchage du foin en grange. Elle intervient dans le contrat pour la mise en œuvre des actions sur le maintien et le développement des surfaces de prairies et les économies d'intrants.

Bureau d'études Interfaces et Gradients : Ce bureau d'études est spécialisé sur les questions de reconquête de la qualité de l'eau. Il intervient dans le contrat pour la mise en œuvre des actions de lutte contre l'eutrophisation.

Entreprise Ter Qualitechs : Cette entreprise est spécialisée dans le conseil en agronomie et production végétale. Elle intervient dans le contrat pour la mise en œuvre des actions sur les économie d'intrants.

Entreprise Yves HARDY : Cette entreprise est spécialisée sur la fertilité durable des sols. Elle intervient dans le contrat pour la mise en œuvre des actions de lutte contre l'érosion des sols.

La plupart de ces maîtres d'ouvrages portent des actions liées à la démarche d'animation collective (réseaux, démonstration, groupes d'échanges). Un certain nombre d'entre eux prendront en charges les diagnostics et accompagnements individuels d'exploitations programmés dans le contrat. La répartition de ces diagnostics et accompagnements par maître d'ouvrage n'est pas encore précisée.

ORGANISATION DE MISE EN OEUVRE

Le comité de pilotage

Présidé par le Président du Syndicat Mixte de Bassin Versant de la Seiche, le Comité de pilotage rassemble, au moins une fois par an, les représentants des différents acteurs concernés : les maîtres d'ouvrage associés, les partenaires institutionnels et financiers, les structures intercommunales (EPCI-FP), les agriculteurs, les prescripteurs et les associations. Il examine les bilans annuels (ainsi que le bilan évaluatif de fin de contrat), évalue les résultats obtenus, décide des orientations à prendre et valide les actions de l'année à venir. Afin d'assurer une bonne articulation avec le SAGE Vilaine, la CLE est également représentée au comité de pilotage, avec une voix consultative.

Les commissions thématiques

Elles participent aux réflexions techniques mais aussi stratégiques. Elles sont forces de proposition pour le comité de pilotage. Elles, suivent la mise en œuvre des actions et jouent un rôle moteur pour l'ensemble du programme et la mobilisation des acteurs locaux. Plusieurs commissions thématiques sont programmées : la

Envoyé en préfecture le 25/09/2019
Reçu en préfecture le 25/09/2019
Affiché le
ID : 035-233500016-20190923-19_0501_05-DE

commission « collectivités », le comité professionnel agricole et les commiss
la commission « rivière » et la commission « bocage ».
Selon les sujets traités, des commissions multithématiques pourront être organisée pour assurer la transversalité. Des commissions géographiques composées d'élus référents pourront également être mises en place dans le cadre de la mise en œuvre de la GEMAPI. L'objectif recherché est de préserver la proximité avec les élus locaux afin de mieux remonter les informations auprès des membres du comité syndical et des instances décisionnelles des EPCI membres.

Enfin, c'est au sein du **bureau** que les orientations politiques sont définies et proposées à l'assemblée délibérante : le **comité syndical** restant l'organe délibérant des décisions.

DEFINITION DES CHOIX OPERATIONNELS

➲ Volet Milieux aquatiques

Les actions ambitieuses de restauration de l'hydromorphologie seront réalisées en premier lieu sur la masse d'eau du Tellé dans l'objectif d'atteindre le bon état de cette masse d'eau en fin de contrat. Elles prendront une part importante dans ce volet de contractualisation.

Des actions seront menées dans un second temps sur les têtes de bassin versant de la masse d'eau du Prunelay et de l'Ise.

Environ 18% du budget « travaux » est alloué aux actions hors masses d'eau prioritaires, afin de profiter d'opportunités locales et/ou de réaliser des chantiers vitrines sur d'autres secteurs du bassin de la Seiche. Ceux-ci seront valorisés à l'échelle du bassin versant pour en favoriser l'acceptabilité locale.

En fonction des opportunités et des dynamiques locales, le calendrier de programmation pourra être modifié chaque année après validation de la commission milieux aquatiques qui sera garante d'une action ciblée pour plus d'efficacité.

Les typologies d'actions réalisées correspondent à des travaux de restauration du lit mineur (remise en fond de vallée, reméandrage, etc.), restauration de la continuité écologique, d'effacement et/ou aménagement de plan d'eau. Le syndicat mettra aussi en œuvre des actions de restauration de zones de sources qui consisteront notamment à de la suppression de collecteurs de drains.

En parallèle, le technicien de rivière continuera son travail d'animation de la démarche consistant à sensibiliser les propriétaires d'étangs à leurs impacts et les guider pour leur aménagement, en lien avec les services de l'Etat (DDTM, AFB).

Afin de maintenir une dynamique locale, et l'appropriation des enjeux du bassin versant, un apprenti sera embauché et chargé de l'organisation de chantiers bénévoles.

Une étude est en cours pour organiser la fusion des syndicats de bassin versant du Semnon et de la Seiche. Dans cette perspective, un nouveau technicien milieux aquatiques sera mutualisé entre les deux territoires, ajoutant à l'animation du contrat du bassin de la Seiche un demi ETP à partir de 2021.

➲ Volet Agricole

La programmation des actions agricoles 2019-2020 respectera les niveaux de priorité retenus dans la stratégie. Il est prévu d'intervenir principalement sur la zone soumise à contraintes environnementales (ZSCE), zone prioritaire–Niveau 1, afin de réaliser le maximum de diagnostics « parcelles à risques » (DPR2) auprès des 308 exploitations concernées. Ces diagnostics seront réalisés par les maîtres d'ouvrages associés. Dès 2020, les conclusions de ces diagnostics pourront donner lieu aux premières réalisations de dispositifs anti-érosif : talus, talus-planté, haies, noues etc. Sur ces mêmes zones, il s'agira également d'identifier les mauvaises pratiques de fertilisation et de mettre en place une démarche adaptée auprès des exploitations concernées : formation aux changement de pratiques réduisant les fuites d'azote, accompagnement à la mise en œuvre de leviers testés et développés au travers du projet « Agriculture à très basse fuites d'azote » mené dans le cadre du Plan Algue Verte. Ces actions seront menées en parallèle de contrôles de la DDTM des dispositifs de stockage d'effluents.

En ce qui concerne les autres zonages, il est prévu de démarcher les exploitants afin de débuter la mise en place de diagnostics et accompagnements individuels. Il est également prévu de mobiliser des groupes d'exploitants et de les inciter à s'investir dans les actions collectives liées aux changements de pratiques et à la maîtrise des nouvelles techniques.

➲ Volet bocage

Dans le souci de respecter la stratégie établie, les actions bocagères seront orientées, en 2019-2022 sur le zonage prioritaire délimité par la ZSCE. Il s'agira de mettre en œuvre les propositions d'aménagements bocagers issues des diagnostics et d'en assurer la coordination. En 2021, quelques travaux de plantation de haies sont également prévus sur l'amont du bassin, en Mayenne, afin de maintenir la dynamique sur ce territoire hors Breizh Bocage.

Comme précisé dans la stratégie la mise en œuvre de la programmation sera effectuée dans un souci de transversalité entre les volets agricole, bocager et milieux aquatiques, particulièrement sur les masses d'eau ZSCE (Prunelay, Quincampoix, Planche aux merles).

Envoyé en préfecture le 25/09/2019
Reçu en préfecture le 25/09/2019
Affiché le
ID : 035-233500016-20190923-19_0501_05-DE

➲ Volet transversal

Le Syndicat a prévu de travailler en étroite concertation avec les EPCI membres pour les questions liées à l'eau, à l'économie et à l'urbanisme afin d'avoir une approche transversale et plus cohérente des politiques publiques (gestion des eaux pluviales, AC et ANC, gestion foncière, circuits courts, filière bois énergie…).

Le syndicat travaillera également en lien avec la Collectivité Eau du Bassin Rennais (CEBR) qui gère trois captages d'eau potable (Marionnais, la Pavais et Fénicat) situés à l'aval, en limite du bassin versant de la Seiche. Les communes de Chartres de Bretagne et Bruz abritent l'une des rares nappes phréatiques calcaires de Bretagne. Des périmètres de protection autour de ces captages viennent d'être mis en place.

Le syndicat portera par ailleurs les actions de sensibilisation et de communication en direction du grand public et des scolaires. Pour cela il s'appuiera sur les relais locaux comme les associations environnementales et fera aussi appel à des prestataires extérieurs.

LE PROTOCOLE DE SUIVI

➲ Le suivi qualité et le suivi biologique

Le réseau de suivi de l'état des masses d'eau comprend des points qui s'intègrent dans le réseau de contrôle opérationnel et le réseau de contrôle de surveillance du bassin Loire-Bretagne en vue de le compléter et de couvrir l'ensemble du bassin versant de la Seiche.

Le programme de suivi sera actualisé et optimiser annuellement avec les services du département d'Ille et vilaine et l'AELB. Il s'agit de cibler le suivi du programme d'actions sur les masses d'eau prioritaires. Un suivi biologique sera également réalisé sur les masses d'eau ayant fait l'objet de travaux morphologiques.

➲ Indicateurs spécifiques

Chacun des trois volets du contrat aura ces indicateurs spécifiques. Pour chaque fiche actions des indicateurs de suivi sont indiqués. Ces indicateurs pourront être des indicateurs de moyens, de résultats d'actions mais aussi des indicateurs d'effets sectoriels. Chaque année un bilan est effectué puis transmis aux partenaires.

III. PROGRAMME D'ACTION - DONNEES FINANCIERES

Designation des actions	Coût prévisionnel (€)
Restauration des milieux aquatiques et aménagement d'ouvrages	524 500
Effacement d'ouvrage	115 000
Animation milieux aquatiques	222 000
Animation Gle+Communication	375 900
Animation scolaire	15 000
Animation Accompagnement Diagnoctic Etude Agricole	1 209 965
Investissement agro-environnementaux	259 120
Suivis-SQE	90 000
TOTAL	**2 811 485**

* Conformément aux modalités du 11e Programme, le taux indiqué pour l'animation est de 50 %.

Celui-ci sera porté à 60 % pour l'animation du contrat, au moment de la décision, car les 3 conditions suivantes sont strictement respectées :

- la Région est engagée auprès de l'Agence de l'eau dans le cadre d'une convention de partenariat
- la Région est co-signataire du contrat territorial objet de la présente délibération
- la Région participe sur fonds propres au financement de ce contrat.

Ce taux de 60% peut être appliqué à compter de la délibération prise par le Conseil d'Administration relative à la convention de partenariat Agence/Région qui a eu lieu en juin 2019 sur la base de la convention validée par la Région en commission permanente du 6 mai 2019.

Envoyé en préfecture le 25/09/2019
Reçu en préfecture le 25/09/2019
Affiché le
ID : 035-233500016-20190923-19_0501_05-DE

Établissement public du ministère chargé du développement durable

DEUXIEME CONTRAT TERRITORIAL DE BASSIN VERSANT DE LA SEICHE

(2019-2021)

Envoyé en préfecture le 25/09/2019
Reçu en préfecture le 25/09/2019
Affiché le
ID : 035-233500016-20190923-19_0501_05-DE

ENTRE :

Le Syndicat Mixte du Bassin Versant de la Seiche représenté par M. Michel DEMOLDER, agissant en tant que Président, conformément à la délibération de l'assemblée délibérante en date du 18 février 2019 désigné ci-après par le **porteur de projet**,

ET

Les maitres d'ouvrage agricole associés

ADAGE

AGROBIO

CETA

COHERENCE

CHAMBRE D'AGRICULTURE

DESHYOUEST

EILYPS

FD CUMA

SEGRAFO

TER QUALITECHS

YVES HARDY

d'une part,

ET :

l'agence de l'eau Loire-Bretagne, établissement public de l'État, représentée par M. Martin GUTTON, Directeur général, agissant en vertu de la délibération n° 2019-24 du Conseil d'Administration du 14 mars 2019, désignée ci-après par **l'agence de l'eau,**

ET

la Région Bretagne, représentée par M. Loïg CHESNAIS – GIRARD, agissant en tant que Président du Conseil régional, conformément aux décisions budgétaires en session des 7,8 et 9 février 2019 et désignée ci-après par **la Région**

Vu la convention de partenariat entre la Région et l'agence de l'eau Loire Bretagne conformément à la délibération (19-501-02) de la commission permanente du 6 mai 2019

ET

le Départemental d'Ille et Vilaine, représenté par Monsieur Jean-Luc CHENUT, Président du Conseil départemental, ci-après désigné par « le Département d'Ille-et-Vilaine »,

ET

l'État, représenté par Madame Michèle KIRRY, Préfète de la Région Bretagne, Préfète d'Ille-et-Vilaine

ET

la Collectivité Eau du Bassin Rennais (CEBR) représentée par son Président, Yannick NADESAN"

IL EST CONVENU ET ARRÊTÉ CE QUI SUIT :

Envoyé en préfecture le 25/09/2019
Reçu en préfecture le 25/09/2019
Affiché le
ID : 035-233500016-20190923-19_0501_05-DE

Article 1 : Objet du contrat territorial

Le présent contrat territorial traduit l'accord intervenu entre les différents signataires concernant l'opération de reconquête de la qualité de l'Eau et des milieux aquatiques sur le bassin versant de la Seiche.

Il s'inscrit dans le cadre du partenariat conclu entre l'agence de l'eau et la Région Bretagne. Ce partenariat matérialise la volonté conjointe de l'agence de l'eau et de la Région Bretagne d'accompagner de façon coordonnée les porteurs de projets dans la mise en place d'actions de reconquête de la qualité des eaux.

Le contrat territorial formalise de manière précise :
- la nature des actions ou travaux programmés, et objectifs associés, pour une durée de 3 ans,
- les calendriers de réalisation et points d'étapes,
- les coûts prévisionnels,
- le plan de financement prévisionnel défini au plus juste,
- les engagements des signataires.

Le contrat territorial s'adosse à la stratégie de territoire et la feuille de route associée, définies pour une durée de 6 ans et jointes en annexes 1 et 2.

La stratégie de territoire décrit :
- l'historique d'actions liées aux programmes déjà engagés sur le territoire,
- les enjeux et problématiques du territoire hydrographique ou hydrogéologique,
- les objectifs de bon état des masses d'eau poursuivis et les cibles prioritaires,
- la stratégie d'intervention adoptée,
- les liens avec les conventions partenariales existantes par ailleurs,
- la compatibilité avec le(s) Sage(s) le cas échéant et la synergie des démarches portées à une échelle supra,
- la cohérence ou la complémentarité avec les autres politiques publiques / dispositifs d'aide.

La feuille de route précise :
- la gouvernance mise en place,
- les moyens et compétences d'animation mobilisés,
- les modalités de mise en œuvre,
- les responsabilités et engagements des acteurs,
- l'organisation des maîtrises d'ouvrage,
- le dispositif et les indicateurs de suivi adaptés aux actions et aux temps de réponse des milieux.

Article 2 : Périmètre géographique du contrat

Pour connaître les éléments de description du territoire hydrographique ou hydrogéologique sur lequel portent les actions du contrat, se reporter aux rapports d'étude de l'état des lieux et du diagnostic territorial, ainsi qu'à la stratégie du territoire annexée.

La carte de localisation du territoire hydrographique ou hydrogéologique et des secteurs concernés est présentée en annexe 3.

Article 3 : Programme d'actions

Le Syndicat Mixte du bassin Versant de la Seiche (SMBVS) anime, pilote et coordonne les actions du contrat territorial. Ce contrat, multi thématique et transversale est composé de trois volets regroupant les actions agricoles, les travaux milieux aquatiques et les actions transversales.
Dans le cadre de ce nouveau contrat, le SMBV Seiche a souhaité partager les maîtrises d'ouvrage et renforcer les partenariats. Le volet agricole a ainsi été construit dans cet objectif en associant un certain nombre d'opérateurs du monde agricole en tant que maîtres d'ouvrages associés. L'Etat pour le projet d'arrêté ZSCE et Collectivité Eaux du Bassin Rennais (CEBR) pour le l'aire d'alimentation de captage seront également signataire du contrat.

Envoyé en préfecture le 25/09/2019
Reçu en préfecture le 25/09/2019
Affiché le
ID : 035-233500016-20190923-19_0501_05-DE

Le contrat de bassin versant de la Seiche traduit l'accord intervenu entre les différents partenaires. Aussi, les différentes orientations retenues pour ce second contrat territorial de bassin versant sont notamment :

- Intensifier les actions auprès des agriculteurs en les impliquant individuellement et collectivement pour la reconquête de la qualité de l'eau avec comme point fort la mise en place d'un projet d'arrêté ZSCE
- Restaurer les milieux aquatiques et les préserver
- Créer et restaurer les haies bocagères
- Multiplier les actions pédagogiques à destination du grand public et des scolaires
- Poursuivre le suivi de la qualité des eaux des cours d'eau

En parallèle de ces actions inscrites au CTBV, le syndicat continue d'accompagner les collectivités et les particuliers vers le changement de pratiques et promouvoir l'entretien sans pesticide. Il souhaite aussi pouvoir travailler plus en lien avec les services en charge de l'amélioration les dispositifs d'assainissement collectifs et individuels

Ce plan d'action vient compléter et encadrer l'ensemble des actions menées sur le territoire parmi lesquelles on peut citer les MAE, Breizh bocage, le PCAE, le programme Ecophyto, l'acquisition foncière de zones humides selon une stratégie partagée par le comité de pilotage et l'amélioration des systèmes d'assainissement prioritaires.

Article 4 : Modalités de pilotage et d'animation de la démarche

La description de la gouvernance et des missions précises de l'animation prévues figure au sein de la feuille de route (cf. annexe 2).
Le fonctionnement du comité de pilotage, la composition de la cellule d'animation et les attendus/engagements pour chaque animateur sont définies dans la feuille de route également (cf. annexe 2)

Le pilotage et l'animation du contrat territorial sont les conditions premières de réussite de la démarche.
Le comité de pilotage est ainsi l'instance décisionnelle au cœur de la démarche.
La cellule d'animation est garante de la bonne coordination de la démarche, de la bonne mise en œuvre des actions inscrites au contrat territorial et de leur suivi.

Article 4-1 : Fonctionnement du comité de pilotage

➢ Fonctions du comité de pilotage

Le comité de pilotage a pour rôle de permettre la concertation entre l'ensemble des acteurs concernés, afin de formellement :

- valider toutes les étapes liées à l'élaboration du contrat,
- valider la stratégie du territoire et la feuille de route associée,
- valider le contenu du contrat,
- valider les éventuels avenants au contrat,
- valider le plan de financement du contrat initial et de ses modifications ou avenants,
- examiner les bilans annuels, évaluer les résultats obtenus, débattre des orientations à prendre et valider les actions de l'année à venir.

Les validations du comité de pilotage servent de base de rédaction des projets de délibérations qui seront soumis aux instances des collectivités ou partenaires du contrat afin de permettre la bonne exécution du programme.

➢ Fréquence de réunion du comité de pilotage

Le comité de pilotage se réunit au moins une fois par année calendaire. Avant la fin de l'année n pour tirer les enseignements de l'année et valider la programmation n+1

➢ Constitution du comité de pilotage

Il est présidé par le Président du Syndicat Mixte de Bassin Versant de la Seiche et rassemble tous les représentants des différents acteurs et partenaires concernés.

Envoyé en préfecture le 25/09/2019
Reçu en préfecture le 25/09/2019
Affiché le
ID : 035-233500016-20190923-19_0501_05-DE

La composition minimale du comité de pilotage est précisée en annexe 4.
Cette composition est déterminée en fonction des besoins de la concertation de l'ensemble des acteurs concernés. Elle peut être élargie, sur proposition de son Président, autant que de besoin en fonction des problématiques rencontrées et des arbitrages nécessaires.

Afin d'assurer une bonne articulation avec le Sage Vilaine, la structure porteuse du Sage est également représentée au comité de pilotage.

➢ **Organisation du comité de pilotage**

L'organisation (date, lieu et ordre du jour) du comité de pilotage est soumise pour validation préalable à l'agence de l'eau.

L'ordre du jour prévoit *à minima* :

- une présentation du bilan annuel de l'année n-1, bilan établi sur la base du dispositif de suivi prévu dans la feuille de route et rappelé en annexe 2,
- un état d'avancement succinct et illustré des actions en cours (année n),
- la proposition du programme d'actions et des objectifs de l'année n+1.

En cas de problématique spécifique nécessitant des réflexions plus approfondies, le comité de pilotage peut mandater une commission technique ou thématique. Les propositions issues de ces commissions alimenteront les réflexions et avis des comités de pilotages suivants.

Article 4-2 : Organisation de l'animation

➢ **Le porteur de projet** est chargé de :

- assurer le pilotage de l'opération, l'animation de la concertation et la coordination des différents partenaires,
- rassembler et mobiliser tous les acteurs concernés par le contrat territorial,
- suivre et d'évaluer l'avancement du programme d'actions.

➢ **L'équipe d'animation** du contrat territorial est constituée de 3.5ETP exerçant les missions suivantes coordonnées entre elles :

- coordination générale : 1 ETP,
- animation agricole : 1 ETP,
- animation milieux aquatiques : 1 ETP,
- secrétaire-comptable : 0.5 ETP

Un apprenti en appui au technicien de rivière pour une durée de 2 ans sept 2018 à sept 2020.
Un animateur bocage : 1 ETP→ hors contrat, pris en charge par le programme Breizh Bocage.

Le contenu précis des missions est joint en annexe 6.

Article 5 : Modalités de suivi

Les données seront bancarisées après qualification / validation dans la base de données du bassin (Osur) et/ou nationale (Quadrige, Ades) en respectant toues les codifications Sandre (paramètres et unités de mesures, format d'échange de données).

Article 5-1 : Bilans annuels

L'établissement de ce bilan annuel doit permettre de :

- faire le point, une fois par an, sur l'état d'avancement technique et financier du programme d'actions spécifique et des programmes associés,
- vérifier la conformité des actions menées et de réorienter si nécessaire les plans d'actions annuels. Le cas échéant, un avenant au présent contrat territorial peut être nécessaire,

Envoyé en préfecture le 25/09/2019
Reçu en préfecture le 25/09/2019
Affiché le
ID : 035-233500016-20190923-19_0501_05-DE

- favoriser et développer le dialogue, basé sur des faits objectifs, entre les différents acteurs et leur implication,
- aider les prises de décisions des élus et partenaires financiers,
- justifier les demandes de versement des aides financières annuelles.

Un rapport d'activités rédigé par le porteur de projet formalise le bilan annuel et les conclusions du comité de pilotage qui sera à adresser à l'agence de l'eau avec les pièces pour paiement avant juin n+1

Le rapport d'activités doit être établi selon la trame de l'agence de l'eau.

Article 5-2 : Bilan de troisième année

Le premier contrat territorial adossé à la stratégie et la feuille de route associée doit obligatoirement faire l'objet d'un bilan technique et financier en troisième année.
Celui-ci sera présenté au comité de pilotage et à la CLE du Sage, s'il existe.

L'établissement du bilan technique et financier doit permettre de faire une synthèse des bilans annuels et présenter les réalisations, résultats et premiers impacts des actions. Il sera l'occasion d'identifier les non réalisations et leurs justifications au regard du contexte local.

Une synthèse du bilan technique et financier sera présentée au conseil d'administration de l'agence de l'eau. Elle accompagnera toute demande de signature d'un second contrat territorial de 3 ans.

Le respect des engagements conditionne la signature du second contrat territorial. Les ajustements de programmation effectués doivent être conformes à la stratégie de territoire et la feuille de route associée.

En cas de non-respect des engagements dont les motivations sont jugées recevables par l'agence de l'eau ou en cas de modification substantielle justifiée des enjeux du territoire, par un ou plusieurs signataires du présent contrat, une phase d'évaluation et d'étude complémentaire sera enclenchée, après accord de l'agence de l'eau, afin de proposer une mise à jour de la stratégie, de la feuille de route et de la programmation.
Dans ce cas, l'accompagnement par l'agence de l'eau de cette phase de transition est limité à une durée de 1 an (durée prolongée au maximum de 1 an pour l'obtention de la déclaration d'intérêt général propre au volet milieux aquatiques).

Si les éléments propres au contexte local et les conclusions du bilan technique et financier sont défavorables à la poursuite des actions sur le territoire concerné, l'agence de l'eau mettra un terme à son accompagnement et le contrat sera clos à l'issue de la troisième année.

Article 5-3 : Évaluation de sixième année et modalités d'une éventuelle poursuite

La stratégie du territoire et la feuille de route associée ont été définies et validées par le conseil d'administration pour 6 ans, avec si nécessaire une mise à jour.
Avant le terme du second contrat, une phase d'évaluation des deux contrats successifs de trois ans est enclenchée afin de mesurer l'atteinte des objectifs initiaux, d'actualiser la stratégie, et proposer si nécessaire une nouvelle feuille de route et une nouvelle programmation.

Cette évaluation doit être obligatoirement anticipée afin d'apporter les réponses attendues avant la fin de sixième année, et en particulier la réponse à la question : un contrat territorial avec l'agence de l'eau est-il justifié pour poursuivre des actions sur le territoire concerné ?

L'établissement du bilan évaluatif de sixième année doit permettre de :

- sensibiliser et mobiliser les acteurs locaux autour de l'évaluation ;
- questionner la pertinence de la stratégie du territoire par rapport aux enjeux identifiés ;
- analyser la gestion de projet (pilotage, mise en œuvre, partenariats, animation) ;
- analyser les réalisations, résultats et impacts des actions (efficacité et efficience) ;
- étudier les conditions de pérennisation des actions et/ou des résultats obtenus dans la perspective d'un retrait des financements de l'agence de l'eau partiel ou total ;

Envoyé en préfecture le 25/09/2019
Reçu en préfecture le 25/09/2019
Affiché le
ID : 035-233500016-20190923-19_0501_05-DE

- établir une synthèse des points forts et des limites de l'action locale, et identifier les améliorations afin d'élaborer, le cas échéant, une nouvelle stratégie ;
- évaluer l'atteinte des objectifs environnementaux du Sdage.

Ce bilan évaluatif sera présenté au comité de pilotage et à la CLE du Sage, s'il existe, au plus tard en fin de sixième année.
Si les deux contrats successifs n'ont pas permis d'atteindre les objectifs environnementaux du Sdage, le bilan évaluatif étudiera l'opportunité et la pertinence d'élaborer une nouvelle stratégie de territoire en vue de l'établissement d'un nouveau contrat territorial.

Cette poursuite devra obligatoirement être motivée, principalement en lien avec l'écart entre l'état des masses d'eau et le bon état et avec le caractère plus ou moins favorable du contexte local à la bonne mise en œuvre de nouvelles actions adaptées.

En cas de demande de renouvellement de la stratégie du territoire et de nouveau contrat territorial associé, une synthèse du bilan évaluatif sera présentée au conseil d'administration de l'agence de l'eau. L'élaboration d'une nouvelle stratégie de territoire sera l'occasion d'associer de nouveaux acteurs et de prendre en compte de nouvelles problématiques

Article 6 : Engagements des maîtres d'ouvrage signataires du contrat

Article 6-1 : Le Porteur de projet

Le Syndicat Mixte du Bassin Versant de la Seiche s'engage à :

- à assurer la maîtrise d'ouvrage des travaux milieux aquatiques sur le territoire dans le cadre de l'exercice de la compétence GEMA qui lui a été transféré par l'ensemble des EPCI au SMBV Seiche
- assurer le pilotage de l'opération, l'animation de la concertation et la coordination des différents partenaires. Il associe l'ensemble des acteurs concernés au comité de pilotage.
- réaliser les actions prévues dont il assure la maîtrise d'ouvrage, dans les délais indiqués, [et selon les règles de l'art, par des méthodes douces et respectueuses de l'environnement pour les travaux sur cours d'eau ou zones humides].
- participer financièrement aux opérations prévues dans le programme d'actions, selon le plan de financement présenté dans l'article 8.
- réaliser des bilans annuels de l'ensemble des actions du contrat et le bilan évaluatif au bout des 6 ans, en s'assurant du bon renseignement des indicateurs, de façon à rendre compte de l'état d'avancement du contrat et de l'efficacité des actions menées.
- assumer la responsabilité des relations avec les propriétaires fonciers riverains, et ce dans le respect des lois et règlements en vigueur. Il ne peut se prévaloir du contrat passé avec l'agence de l'eau en cas de contentieux éventuel.
- pour les prochaines contractualisations, de **passer progressivement d'une logique de** programmes multi-thématiques à une logique des projets intégrés de gestion de l'espace : les projets de territoire (PTE). Ils constituent la déclinaison locale du Plan Breton pour l'Eau – PBE – adopté en session en juin 2018.

Article 6-2 : Les autres maîtres d'ouvrage signataires du contrat

Les MOA* s'engage(nt) à :

- réaliser les actions prévues dont il(s) assure(nt) la maîtrise d'ouvrage, dans les délais indiqués, [et selon les règles de l'art, par des méthodes douces et respectueuses de l'environnement pour les travaux sur cours d'eau ou zones humides].
- participer financièrement aux opérations prévues dans le programme d'actions, selon le plan de financement présenté dans l'article 8.
- réaliser des bilans annuels pour alimenter les bilans du contrat et rendre compte de l'efficacité des actions menées.
- contribuer au bilan évaluatif au bout des 6 ans.

Envoyé en préfecture le 25/09/2019
Reçu en préfecture le 25/09/2019
Affiché le
ID : 035-233500016-20190923-19_0501_05-DE

- assumer la responsabilité des relations avec les propriétaires riverains, et ce dans le respect des lois et règlements en vigueur.

**Adage, Agrobio, Ceta, Cohérence, Chambre d'Agriculture, Déshyouest, Eilyps,FD Cuma, Segrafo, Ter Qualitechs, Yves Hardy*

Article 7 : Accompagnement des financeurs

Article 7-1 : L'agence de l'eau

S'engage à :

- attribuer des aides financières en application de son programme d'intervention et de ses règles générales d'attribution et de versement des subventions. **Les modalités d'aides appliquées sont celles en vigueur au moment de la décision actant l'engagement juridique de l'agence de l'eau**. Les engagements restent subordonnés à l'existence des moyens budgétaires nécessaires mais bénéficient d'une priorité,
- transmettre au bénéficiaire et à sa demande toute information susceptible de l'aider à suivre et piloter les actions réalisées,
- appliquer le règlement européen relatif à la protection des données à caractère personnel collectées dans le cadre de la mise en œuvre du contrat territorial.

Tiret facultatif :

- dans le cadre du partenariat agence de l'eau et Région Bretagne visé à l'article 1 et dès signature de ce dossier, bonifier de 10 points l'accompagnement financier de l'animation conformément au document 11e programme.

Article 7-2 : La Région Bretagne

S'engage à :

- Intervenir selon les modalités financières de ses programmes votés annuellement. Sa participation reste subordonnée à l'ouverture des moyens financiers suffisants, correspondants aux budgets votés.
- Assurer au niveau régional la mission d'animation et de concertation des acteurs intervenant dans le domaine de la politique de l'eau, et faciliter ainsi sa mise en œuvre dans les territoires,
- Mobiliser, en tant qu'autorité de gestion des fonds européens, les outils de planification (dont en particulier le Plan de Développement Durable de la Bretagne) permettant le financement des actions du contrat,
- Mobiliser les outils et dispositifs dont il dispose et qui pourraient servir les objectifs de la stratégie du contrat de territoire,
- Prendre en compte et favoriser la transversalité des politiques Eau et Economie, en tant que collectivité territoriale compétente en matière de développement économique et dans le cadre des conventions passées avec les EPCI,
- Accompagner les démarches en faveur de la restauration de la qualité de l'eau et des milieux aquatiques dont il a la charge (en particulier la démarche de suppression de l'usage des phytosanitaires initiées dans les lycées et la restauration de la continuité écologique sur les cours d'eau canalisés relevant du domaine fluvial régional).

Cf. Annexe 7 – une note de contexte du CRB qui décrit les partenariats avec AELB et les orientations du PBE

Article 7-3 : Le Département d'Ille et Vilaine

S'engage à :

- apporter une aide financière ou technique à la mise en œuvre des actions portées par le Syndicat de la Seiche. Chacune des actions devra faire l'objet d'une demande annuelle d'aide financière au Département et la décision sera prise annuellement, selon les règles de sa

Envoyé en préfecture le 25/09/2019
Reçu en préfecture le 25/09/2019
Affiché le
ID : 035-233500016-20190923-19_0501_05-DE

politique de l'eau en vigueur au moment de la demande, La participation du Département reste subordonnée à l'ouverture des moyens suffisants correspondants aux budgets votés. L'appui technique concerne notamment le suivi de la qualité de l'eau (aide à la programmation des suivis et collecte des données).

- réaliser et participer financièrement aux opérations dont il assure la maîtrise d'ouvrage et qui contribuent aux objectifs du contrat territorial (restauration de la continuité écologique au niveau d'ouvrages dont il est propriétaire par exemple),
- transmettre au porteur de projet et à sa demande toute information susceptible de l'aider à suivre et piloter les actions réalisées, dans le respect des règles de confidentialité dans l'utilisation et la diffusion des informations individuelles.

Article 7- 4 : L'Etat

S'engage à

- attribuer des aides financières au titre des interventions territoriales de l'État (PITE) pour les actions du programme d'actions volontaire visant à diminuer le risque d'érosion des sols sur certains secteurs du bassin versant de la Seiche. La participation de l'État fera l'objet d'une convention avec le Syndicat Mixte du Bassin Versant de la Seiche. Les engagements restent subordonnés à l'existence des moyens budgétaires nécessaires mais bénéficient d'une priorité.
- transmettre au bénéficiaire et à sa demande toute information susceptible de l'aider à suivre et piloter les actions réalisées.

Article 7- 5 : La CEBR

S'engage à

- Assurer l'accompagnement des exploitants du PPC de Pavais Fénicat Marionnais qui souhaitent entrer dans la démarche "Terres de Sources"
- Organiser des évènements de communication en s'appuyant sur des manifestations existantes (ex : Festival j'agis pour ma planète)
- Sensibiliser les enfants scolarisés sur les communes de Chartres-de-Bretagne et de Bruz.
- Engager une réflexion sur la dangerosité des biocides

Article 8 : Données financières

Le coût prévisionnel total du contrat s'élève à 2 811 485 euros pour la période 2019-2021.
Le coût retenu par l'agence de l'eau à 2 811 485 euros et l'aide prévisionnelle maximale de l'agence de l'eau, conformément aux modalités d'intervention du 11e programme en vigueur, serait de 1 546 346 euros.
Les taux et les montants d'aide indiqués pour les années du présent contrat sont donnés **à titre indicatif**.
Les évolutions des modalités d'intervention de l'agence de l'eau et de ses capacités financières peuvent conduire à actualiser ces chiffres.

Le plan de financement prévisionnel global est le suivant :

Part des financeurs publics :

- 1 546 346 € de subvention de **l'agence de l'eau** soit 55%
- 323 320.78 € de subvention de la Région Bretagne soit 11.5%
- 112 459.40 € de subvention du **Conseil Départemental** soit 4%

Une aide de l'**Etat** dans le cadre du PITE pour le financement des actions ZSCE est attendue mais non connue à ce jour.

Part de l'autofinancement :

- 436 875.52 € de financement du **SMBV Seiche**, soit 15.5%
- 379 831.62 € de financement des **MOA associées**, soit 13.5 %

Envoyé en préfecture le 25/09/2019
Reçu en préfecture le 25/09/2019
Affiché le
ID : 035-233500016-20190923-19_0501_05-DE

Financeurs	Montants	Taux d'aides
AELB	1 546 346,00 €	55,0%
MOA	379 831,62 €	13,5%
REGIONS BZH	323 320,78 €	11,5%
CD35	112 459,40 €	4,0%
REGIONS PDL	12 651,68 €	0,5%
SMBV Seiche	436 875,52 €	15,5%
TOTAL	2 811 485,00 €	100%

Le plan de financement synthétique est présenté en annexe 8.

Article 9 : Modalités d'attribution et de versement des aides financières

Article 9-1 : L'agence de l'eau

Chaque projet prévu dans le présent contrat doit faire l'objet d'une décision individuelle d'aide financière prise par l'agence de l'eau.

Pour tout projet, le bénéficiaire doit se conformer aux règles générales d'attribution et de versement des aides en déposant une demande d'aide avant tout engagement juridique tel que, par exemple, la signature d'un marché ou d'un bon de commande. L'engagement juridique de l'opération ne pourra intervenir qu'après réception d'une lettre d'autorisation de démarrage.

Pour les projets dédiés aux actions d'animation, de communication et de suivi de la qualité de l'eau et des milieux, l'engagement juridique du projet pourra intervenir après réception par le bénéficiaire de l'accusé de réception de l'agence de l'eau.

Aucune aide financière ne pourra être accordée si ces conditions ne sont pas respectées.

Conformément aux règles générales d'attribution et de versement de ses aides, l'agence de l'eau est habilitée à vérifier l'exactitude des renseignements qui lui sont fournis, la conformité technique de l'opération subventionnée et le coût de l'opération. Ces vérifications peuvent être effectuées chez le maître d'ouvrage par elle-même ou par toute personne mandatée par elle à cet effet, et peuvent intervenir lors de l'instruction des dossiers, de l'exécution de l'opération ou après sa réalisation.

Article 9-2 : La Région

Chaque année, le programme d'actions prévu dans le présent contrat doit faire l'objet d'une instruction et d'une décision d'aide financière prise par le Conseil régional de Bretagne. Une convention annuelle sera conclue entre le bénéficiaire et la Région Bretagne pour définir les conditions et modalités selon lesquelles la Région s'engage à subventionner les actions.

Pour les opérations en investissement (travaux), des demandes spécifiques doivent être établies et feront l'objet d'une instruction et d'une décision d'aide financière prise par le Conseil régional de Bretagne. Dans ce cas, le bénéficiaire doit déposer une demande d'aide avant tout engagement juridique, tel que la signature d'un marché. L'engagement juridique pourra intervenir après réception de l'accusé réception de la demande de subvention, sans préjuger de la décision finale du Conseil régional et sous la seule et entière responsabilité du porteur de projet.

Conformément aux règles d'attribution et de versement des aides, le bénéficiaire s'engage à utiliser la subvention pour la seule réalisation des actions pour lesquelles la subvention est attribuée, à mettre en œuvre tous les moyens à sa disposition et à mentionner le soutien de la Région. Le versement est effectué sur demande du bénéficiaire, certifiant et justifiant de la réalisation des actions. La Région peut procéder à tout contrôle qu'elle juge utile pour s'assurer du respect de ses engagements par le bénéficiaire.

Envoyé en préfecture le 25/09/2019
Reçu en préfecture le 25/09/2019
Affiché le
ID : 035-233500016-20190923-19_0501_05-DE

Article 10 : Conditions spécifiques actées par le conseil d'administration de l'agence de l'eau

Non concerné.

Article 11 : Durée du contrat territorial

Le présent contrat est conclu pour une durée de 3 ans à compter de la date de signature.

Article 12 : Règles de confidentialité des données à caractère personnel

Finalité et base légale du traitement de données à caractère personnel :
L'Agence de l'eau Loire-Bretagne collecte des données à caractère personnel dans le cadre de l'instruction des demandes de concours financiers.
La base légale de ce traitement repose sur le consentement des demandeurs et bénéficiaires des concours financiers octroyés par l'Agence de l'eau Loire-Bretagne.

Données collectées :
Nom et prénom – courriel – coordonnées téléphoniques – adresse postale
Concernant les actions d'animation : les données à caractère personnel figurant sur les feuilles de paie des animateurs en tant que pièces pour solde.
Concernant les acquisitions foncières : les données à caractère personnel figurant sur les actes notariés, en tant que pièces pour solde.

Destinataires des données à caractère personnel :
Les données collectées demeurent au sein de l'agence ne sont communiquées à aucun destinataire.

Durée de conservation des données :
Les données à caractère personnel sont conservées pendant 10 ans à compter du solde financier du projet ou le cas échéant, de l'achèvement du contrôle de conformité susceptible d'être mené après le solde financier du projet.

Droits des personnes :
Vous pouvez accéder aux données vous concernant ou demander leur effacement. Vous disposez également d'un droit d'opposition, d'un droit de rectification et d'un droit à la limitation du traitement de vos données (cf. cnil.fr pour plus d'informations sur vos droits). Pour exercer ces droits ou pour toute question sur le traitement de vos données dans ce dispositif, vous pouvez contacter le délégué à la protection des données (DPD) :

- Contacter le DPD par voie électronique : cil-dpd@eau-loire-bretagne.fr
- Contacter notre DPD par courrier postal :
  Agence de l'eau Loire-Bretagne - Le délégué à la protection des données ; 9 avenue Buffon – CS 36339 – 45063 Orléans cédex 2

Si vous estimez, après avoir contacté l'Agence de l'eau Loire-Bretagne, que les droits Informatique et Libertés ne sont pas respectés, vous pouvez adresser une réclamation en ligne à la CNIL ou par voie postale.

Article 13 : Communication sur le contrat

Pour l'Agence de l'eau
Le porteur de projet s'engage à faire mention du concours financier de l'agence de l'eau :
- sur la communication relative au contrat et directement sur les projets aidés, de façon pérenne, en utilisant le logo conformément à la charte graphique disponible sur le site internet de l'agence de l'eau ;
- sur tous les supports de communication relatifs au contrat ou aux projets aidés (panneau de chantier, plaquette, carton d'invitation, affiche et programme annonçant une manifestation et

Envoyé en préfecture le 25/09/2019
Reçu en préfecture le 25/09/2019
Affiché le
ID : 035-233500016-20190923-19_0501_05-DE

supports liés à cette manifestation, diaporamas et tous supports de réunion…) en utilisant le logo conformément à la charte graphique disponible sur le site internet de l'agence de l'eau : https://agence.eau-loire-bretagne.fr/home/services-en-ligne/demande-de-logo.html ;
- dans les communiqués de presse ;
- dans les rapports d'activité.

Par ailleurs, il s'engage à informer et inviter l'agence de l'eau à toute initiative médiatique ayant trait au projet (première pierre, visite, inauguration, séance de signature, valorisation des résultats d'un projet aidé, réunion publique…).

Pour la Région
Le porteur de projet s'engage à faire mention du soutien financier de la Région Bretagne sur les documents et publications officiels de communication relatif au contrat et à ses actions financées par la Région en utilisant le logo conformément à la charte graphique disponible sur le site internet de la Région : https://www.bretagne.bzh/jcms/preprod_123928/fr/logo-et-charte
Il s'engage également à faire mention de la Région dans ses rapports avec les médias.

Article 14 : Révision et résiliation du contrat territorial

Article 14-1 : Révision

- **Toute modification significative du présent contrat portant sur** :
  - l'ajout d'opération(s) nouvelle(s),
  - l'abandon d'opération(s) avec remise en cause de l'intérêt du contrat,
  - une révision financière (montant des postes et échéanciers, plan de financement),
  - tout changement de l'un des signataires du contrat,

  fera l'objet d'un avenant.
  Lorsqu'une modification du contrat nécessite un avenant, celui-ci est présenté devant le comité de pilotage. En cas d'avis favorable du comité de pilotage, l'avenant peut être signé uniquement par la structure porteuse du contrat et par le ou les maîtres d'ouvrage des travaux concernés. Après signature, une copie de l'avenant sera adressée par la structure porteuse à toutes les parties du contrat.

- **Toute modification mineure portant sur :**
  - une augmentation justifiée et raisonnable du coût estimatif d'une opération inscrite dans le contrat,

  fera l'objet d'un accord écrit de l'agence de l'eau.
  Dans ces cas-là, le maître d'ouvrage concerné doit établir au préalable une demande écrite en joignant le compte-rendu de la réunion du comité de pilotage où la décision correspondante a été validée. L'agence de l'eau lui signifie alors son accord par écrit avec copies aux autres signataires du contrat.

- **Les modifications suivantes :**
  - un décalage de l'engagement d'une opération inscrite dans le contrat, sans remise en cause de la stratégie ou de l'économie générale du contrat,
  - un ajout d'opération peu coûteuse et de même nature, sans modification du montant total (pluriannuel) du poste dont elle relève donc avec la réduction concomitante d'une autre dotation du poste,

  feront l'objet d'un échange en comité de pilotage et seront inscrites au compte rendu de réunion afin de permettre une prise en compte par l'agence de l'eau dans le cadre de son suivi du contrat.

Envoyé en préfecture le 25/09/2019
Reçu en préfecture le 25/09/2019
Affiché le
ID : 035-233500016-20190923-19_0501_05-DE

Article 14-2 : Résiliation

Le contrat pourra être résilié par l'une ou l'autre des parties :
- en cas de modification apportée par un des signataires sans validation du comité de pilotage
- en cas de non-respect des engagements et des échéanciers prévisionnels

La résiliation du contrat par l'une ou l'autre des parties pourra intervenir à l'expiration d'un délai de 2 mois suivant l'envoi d'une lettre recommandée avec accusé de réception.

Article 15 : litige

Tout litige relatif à l'exécution de ce contrat est du ressort du tribunal administratif d'Orléans.

Fait à..... le.....

Le Président du Syndicat Mixte du Bassin Versant de la Seiche

Monsieur Michel DEMOLDER

Le Directeur général de l'agence de l'eau Loire-Bretagne

Monsieur Martin GUTTON

Le président de la Région Bretagne
Monsieur Loïg CHESNAIS-GIRARD

Le Président du Conseil Départemental d'Ille et Vilaine
Monsieur Jean-Luc CHENUT

La Préfète de la région Bretagne
Madame Michèle KIRRY

Le Président du Collectivité Eau du Bassin Rennais
Monsieur Yannick NADESAN

Envoyé en préfecture le 25/09/2019
Reçu en préfecture le 25/09/2019
Affiché le
ID : 035-233500016-20190923-19_0501_05-DE

L'ADAGE
Le Président
Monsieur Samuel DUGAS

AGROBIO
Le Président
Monsieur Arnaud DALIGAULT

CETA 35
Le Directeur
Monsieur Didier BESNARD

COHERENCE
La co-présidente Madame Carole LE BEHEC
Le co-président Monsieur Marc POUVREAU

LA CHAMBRE D'AGRICULTURE
Le Président
Monsieur Loïc GUINES

EILYPS
Le Directeur
Monsieur Pierrick COTTO

FD CUMA
Le Directeur
Monsieur Stéphane NOGUES

SEGRAFO
Le Président
Monsieur Erwan LE CRAS

TER QUALITECHS
Le Directeur
Monsieur Hervé TERTRAIS

YVES HARDY
Le Directeur
Monsieur Yves HARDY

DESHYOUEST
Le Directeur
Monsieur Philippe ETIENNE

Envoyé en préfecture le 25/09/2019
Reçu en préfecture le 25/09/2019
Affiché le
ID : 035-233500016-20190923-19_0501_05-DE

LISTE DES ANNEXES

1- Stratégie territoriale

2 - Feuille de route

3 - Carte du territoire

4 - Composition du comité de pilotage, règles de fonctionnement

5 - Indicateurs de suivis retenus et objectifs cibles

6 - Fiches missions des animateurs et organisation fonctionnelle de l'animation

7 - Note de contexte du CRB qui décrit les partenariats avec AELB et les orientations du PBE

8 - Plan de financement

Envoyé en préfecture le 25/09/2019
Reçu en préfecture le 25/09/2019
Affiché le
ID : 035-233500016-20190923-19_0501_05-DE

Annexe 1
STRATEGIE TERRITORIALE

CONTRAT TERRITORIAL DU BASSIN VERSANT DE LA SEICHE 2019-2024

Stratégie territoriale

PREAMBULE

Créé en 1982, le syndicat de la Seiche et de l'Ise, devenu syndicat du bassin aval de la Seiche a évolué en 2008 en Syndicat Intercommunal du Bassin Versant (SIBV) de la Seiche. Ce syndicat a pour objectif d'améliorer la qualité des eaux, d'entretenir et de restaurer l'ensemble des cours d'eau du bassin.

Depuis 2012, le SIBV Seiche, qui réalisait à l'origine essentiellement des travaux d'entretien des berges, a vu ses compétences s'élargir afin de répondre aux objectifs définis par la réglementation européenne (Directive Cadre européenne sur l'Eau de 2000) et la Loi sur l'Eau et les Milieux Aquatiques de 2006 (LEMA). Le SIBV de la Seiche est devenu le porteur de projet de diverses actions de reconquête et de préservation de la qualité de l'eau et des milieux aquatiques à travers un 1er contrat de bassin versant. Ce **premier contrat de 5 ans (2012-2016)** a permis au SIBV Seiche, d'enclencher une dynamique sur la base d'un diagnostic partagé en associant les acteurs à la définition des actions à mettre en œuvre.

En 2016, **un bilan a conclu à la nécessité de poursuivre et de renforcer les actions** en faveur de la reconquête de la qualité de l'eau en ayant un souci de mieux définir la gouvernance. Les partenaires financiers ont accordé **deux années d'avenant au 1er CTBV pour 2017 à 2018** afin de finaliser la programmation et poursuivre les actions.

En 2019, le SIBV devient un syndicat mixte et prend le nom de Syndicat Mixte du Bassin Versant de la Seiche (SMBV Seiche) en raison de l'adhésion des EPCI présentes sur le territoire.
Elles sont au nombre de 7 : Roche aux Fées Communauté, Pays de Châteaugiron Communauté, Rennes Métropole, Vitré Communauté, Bretagne Porte de Loire Communauté, Pays de Craon et Pays de Loiron. Ces collectivités territoriales ont toutes décidé de se regrouper pour mener une politique cohérente de reconquête de la qualité de l'eau et des milieux aquatiques à l'échelle du bassin versant de la Seiche et ont transféré leur compétence GEMAPI au syndicat de la Seiche.

Une stratégie 2019-2024 a été construite sur la base d'éléments et d'objectifs partagés par l'ensemble des acteurs et usagers. Tous soulignent la nécessité de conduire des actions et d'agir ensemble pour réduire les différentes sources de pollution ou de dégradation physique des milieux aquatiques et de la qualité de l'eau autour de ce second programme opérationnel pluriannuel de 6 ans (2019-2024).

I. LE TERRITOIRE ET SES ENJEUX

➲ Le bassin versant de la Seiche

Le territoire du bassin versant de la Seiche est situé au Sud-Est de Rennes. Il couvre une superficie de 830 km² et s'étend sur 56 communes et deux départements (35 et 53). La Seiche s'écoule sur 97 km de sa source au Pertre à sa confluence avec la Vilaine à Pont-Réan. Ses affluents les plus importants sont de l'amont à l'aval, l'Ardenne, le Ricordel, le Loroux, la Quincampoix, le Prunelay, l'Yaigne, l'Ise, l'Orson et le Tellé. Au total, le bassin versant comprend 14 masses d'eau « cours d'eau » et deux masses d'eau « plans d'eau » et plus de 1 000 km de cours d'eau.

Envoyé en préfecture le 25/09/2019
Reçu en préfecture le 25/09/2019
Affiché le
ID : 035-233500016-20190923-19_0501_05-DE

L'alimentation en eau potable est majoritairement assurée par des ressources localisées en dehors du bassin.
Le socle schisteux, relativement imperméable, a influencé l'occupation du sol et la dynamique hydrologique. L'élevage laitier en polyculture-élevage occupe majoritairement la surface agricole. Dans ce cadre, le parcellaire agricole a été complètement réorganisé avec une augmentation des surfaces des parcelles et la disparition du maillage bocager. Dans ce paysage très ouvert avec peu de haies et talus, les zones tampons naturelles le long des cours d'eau de tête de bassin sont rares. Les réseaux de drainages et de fossés qui accélèrent le chemin de l'eau de pluie vers le cours d'eau sont au contraire très nombreux. **Il en résulte une forte sensibilité des sols au ruissellement et donc au transfert de polluants des parcelles agricoles vers les cours d'eau.**
L'ensemble du réseau hydrographique a été très fortement impacté par les aménagements du bassin (rectification, recalibrage, drainage). Les nombreux étangs engendrent par ailleurs des impacts conséquents sur les milieux. Ces aménagements couplés à la géologie et la pluviométrie confèrent aux cours d'eau un fonctionnement hydrologique très perturbé. Les débits soutenus en hiver ainsi qu'au printemps et les étiages sont sévères en été et à l'automne. Les à-coups, systématiques en cas de pluies intenses, altèrent le fonctionnement biologique et morphologique. **Pour ces raisons, l'aménagement du bassin et les usages ont considérablement réduit les fonctionnalités naturelles des cours d'eau et des zones humides**.

Dans ce contexte, **les 14 masses d'eau sont dégradées** tant du point de vue de la qualité physico-chimique de l'eau (nitrate, phosphore, matières en suspension, pesticides) que de la morphologie des cours d'eau.
Elles présentent un état écologique caractérisé de « moyen à mauvais » et sont **toutes éloignées du bon état d'après l'état des lieux.**

Masse d'eau	Etat de la masse d'eau	Objectif bon état	Paramètre(s) déclassant(s) (État 2011-2013)	Paramètres justifiant le report
FRGR0602 - FRGR0603 - FRGR0118 - LA SEICHE ET SES AFFLUENTS DEPUIS LA SOURCE JUSQU'A LA CONFLUENCE AVEC LA VILAINE	Médiocre	2027	IBG, IBMR, IPR, Bilan O_2, Pt, NO_3	Macropolluants, nutriments, pesticides, morphologie, hydrologie (sauf FRGR0603 avec obstacle à l'écoulement sans hydrologie)
FRGR0606 - L'ARDENNE ET SES AFFLUENTS DEPUIS LA SOURCE JUSQU'A L'ETANG DE MARCILLE	Moyen	2021	IBD, IBMR, IPR,Bilan O_2, Pt, NO_3	Macropolluants, nutriments pesticides, morphologie, hydrologie
FRGR1206 - LE RICORDEL ET SES AFFLUENTS	Mauvais	2027		
FRGR1224 - LE PRUNELAY ET SES AFFLUENTS	Moyen	2027	IPR, O2, nutriments	Macropolluants, nutriments, pesticides, morphologie, hydrologie, obstacle à l'écoulement
FRGR1234 - LE TELLE ET SES AFFLUENTS	Moyen	2027		Morphologie, hydrologie, obstacle à l'écoulement, nutriments
FRGR1237 - L'ISE ET SES AFFLUENTS	Médiocre	2027	IBD, IPR Bilan O_2	Macropolluants, pesticides, morphologie, hydrologie
FRGR1253 - LA QUINCAMPOIX ET SES AFFLUENTS	Moyen	2027	IBD, IBG, IPR, O_2, nutriments	Macropolluants, nutriments, pesticides, morphologie, hydrologie
FRGR1257 - L'YAIGNE ET SES AFFLUENTS	Mauvais	2027	IBD, IPR, IBMR, O_2, nutriments	Nitrates, pesticides, morphologie, hydrologie
FRGR1263 - L'ORSON ET SES AFFLUENTS	Médiocre	2027	O_2	Nitrates, pesticides, morphologie, hydrologie
FRGR2232 - LE MESNIL ET SES AFFLUENTS	Mauvais	2027	IPR, O_2, nutriments	Nitrates, pesticides, morphologie, hydrologie
FRGR2233 - LA PLANCHE AUX MERLES ET SES AFFLUENTS	Médiocre	2027	IBD, IBG, O_2, nutriments	Nitrates, pesticides, morphologie, hydrologie, obstacle à l'écoulement

Envoyé en préfecture le 25/09/2019
Reçu en préfecture le 25/09/2019
Affiché le
ID : 035-233500016-20190923-19_0501_05-DE

FRGL051 - ETANG DE MARCILLE	Médiocre	Bon potentiel 2027		
FRGL053 - ETANG DE CARCRAON	Médiocre	Bon potentiel 2027		
FRGR1212 - LOROUX	Médiocre	2027		Nitrates, macropolluants, pesticides, micropolluants, hydrologique, morphologique

➲ Les causes de dégradation de la qualité de l'eau et des milieux aquatiques

Qualité des eaux :

Pour le **phosphore**, les résultats du suivi de qualité d'eau soulignent les apports liés au fonctionnement des STEP *(Station d'épuration)* et des rejets ANC *(Assainissement Non Collectif),* il n'en demeure pas moins qu'en termes de production de phosphore brut, **la grande majorité reste d'origine agricole.**

Concernant les **pesticides**, les suivis montrent **une contamination importante et chronique des eaux du bassin versant** de la Seiche. Les molécules actives majoritairement observées à fortes concentrations sur l'ensemble du bassin sont l'AMPA, l'isoproturon, le diuron et le glyphosate avec des pics de concentration de plus de 2.5 µg/l en pesticides totaux.

Pour les **nitrates**, l'origine est directement liée aux **mauvaises pratiques agricoles de fertilisation**.

Milieux aquatiques :

La morphologie des cours d'eau est très **impactée par les aménagements physiques du bassin**. Les recalibrages, les busages, les déplacements de cours d'eau hors de leur talweg et les nombreux barrages ont considérablement bouleversé la physiologie des cours d'eau et donc leur fonctionnement biologique. Elle est également très **impactée par les aménagements qui agissent sur le transfert de l'eau**. Les drainages de zones humides et des têtes de bassins, la disparition des talus et du bocage, les réseaux de fossés, mais aussi les nombreux plans d'eau déséquilibrent le fonctionnement des débits. Toutes ces altérations ont pour conséquence un impact majeur sur :

- **la qualité de l'eau** (diminution de la capacité d'auto-épuration des cours d'eau)
- **la biodiversité** (dégradation de la mosaïque de milieux et des espèces associées des cours d'eau) ;
- **l'hydrologie** (accentuation des épisodes d'assec et accélération des écoulements en période de crue).

Cette situation risque d'être accentuée par le réchauffement climatique qui prévoit une amplification des phénomènes extrêmes (crues, sécheresses…) avec de fortes conséquences sur ces milieux vulnérables.

En conclusion, les pressions qui dégradent le bon état écologique des masses d'eau du bassin de la Seiche concerne la quasi-totalité des usages et des acteurs : **particuliers**, **collectivités**, profession **agricole** et **industriel. Sans modification de l'ensemble des pratiques, le bon état écologique et chimique des masses d'eau ne sera pas atteint à l'horizon 2027.**

➲ Bilan du précédent contrat

Dans le cadre du bilan, les 4 commissions thématiques organisées dans le cadre de l'évaluation ont permis de définir 8 recommandations stratégiques déclinées en 28 recommandations opérationnelles.

Ces recommandations ont guidé la construction de la nouvelle stratégie territoriale.

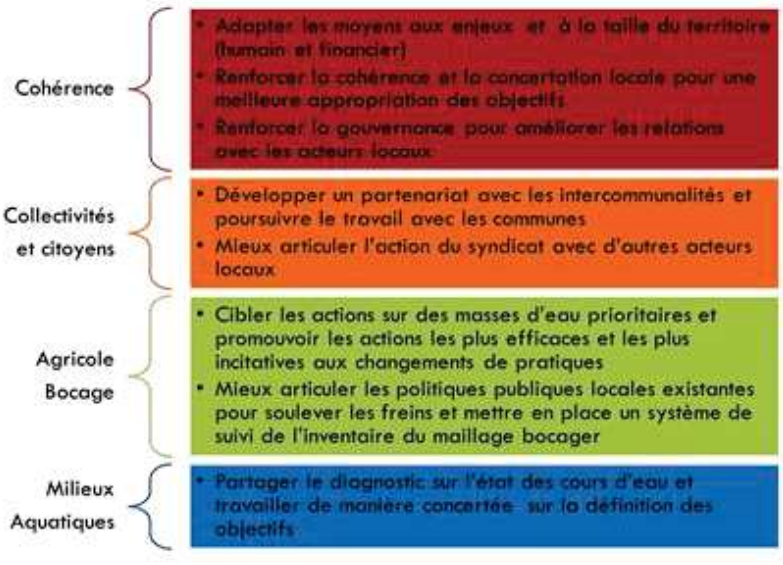

Envoyé en préfecture le 25/09/2019
Reçu en préfecture le 25/09/2019
Affiché le
ID : 035-233500016-20190923-19_0501_05-DE

II. QUELLES ORIENTATIONS POLITIQUES ?

Pour agir efficacement sur ce territoire, la stratégie d'action a été élaborée avec le souci de :
-recentrer et territorialiser les actions sur les enjeux et l'état de dégradation des masses d'eau,
-identifier les actions les plus adaptées pour répondre efficacement aux pressions sur le bon état écologique,
-partager les maîtrises d'ouvrages,
-renforcer les partenariats avec les autres politiques publiques en lien avec l'eau,
-garantir une démarche transversale entre les différents volets du Contrat.

Dans cet objectif des masses d'eau prioritaires ont été identifiées en fonction :
- Pour les actions cours d'eau : de leur capacité à évoluer rapidement vers le bon état écologique et de la dynamique locale existante
- Pour les actions agricoles : en fonction des résultats de qualité d'eau de façon à cibler les masses d'eau les plus dégradées

III. LA STRATEGIE

➲ **Pour les milieux aquatiques :**

La commission « Milieux Aquatiques » a mis en avant l'intérêt de **concentrer les efforts sur un territoire donné** avec la volonté de mesurer rapidement les effets concrets des travaux sur la qualité des rivières.

Ainsi, la stratégie retenue en vue de la programmation d'actions du CTMA 2019-2024 est la suivante :

- **Environ 80% du budget « travaux » est alloué aux masses d'eau prioritaires :**

  « Atteindre le bon état écologique de la masse d'eau du Tellé » : Des actions pluriannuelles sont programmées sur cette masse d'eau afin de restaurer un linéaire suffisamment important de cours d'eau pour impacter rapidement la qualité de l'eau et des habitats et repasser en classe de « bon état ». Cela apparaît d'autant plus judicieux que cette masse d'eau est déclassée uniquement en raison du critère « morphologie » et « matière organique » et que ces actions cumulées devraient assurer une plus-value rapide.
  « Actions sur les têtes de bassin versant sur les 5 autres masses d'eau prioritaires que sont l'Ise, l'Ardenne, la Quincampoix, le Prunelay et Planche aux Merles.

  Afin de privilégier une approche transversale avec le volet pollutions diffuses, une attention particulière sera portée sur les masses d'eau Quincampoix, Prunelay et Planche aux Merles.
- **Environ 20% du budget « travaux » est alloué :**

Envoyé en préfecture le 25/09/2019
Reçu en préfecture le 25/09/2019
Affiché le
ID : 035-233500016-20190923-19_0501_05-DE

- **aux actions de restauration de cours d'eau hors masses d'eau prioritaires**, afin de profiter d'opportunités locales et/ou de réaliser des chantiers vitrines sur d'autres secteurs du bassin de la Seiche,
- aux d'autres actions telles que la gestion des embâcles, l'aménagement de frayères à brochet, le suivi et l'animation de chantiers bénévoles.

L'objectif est de mettre en œuvre des travaux de renaturation des cours d'eau pour gommer l'impact des travaux hydrauliques passés et permettre ainsi l'installation d'une vie biologique adaptée. Il est également prévu de faciliter la continuité écologique. Les cours d'eau classés au titre de l'article L214-17 ont été notamment priorisés.
Correspondance 11ème programme AELB : Enjeu prioritaire 1 →objectifs 1, 3, 4, 5, Enjeu secondaire 2

➲ **Pour le volet agricole**

Sur le bassin, de fortes concentrations de nitrates ont été mises en évidence par les contrôles de la DDTM 35. On a également constaté de très fortes teneurs en pesticides en parallèle d'une disparition du bocage. Pour ces raisons, le territoire du bassin versant de la Seiche est un territoire d'intervention prioritaire et la mobilisation de l'ensemble des exploitants agricoles est jugé nécessaire pour atteindre les objectifs DCE (2027). P**our aboutir à un projet partagé, la construction de ce volet a fait l'objet d'une forte mobilisation des partenaires (Etat, élus, Institutions techniques, réseaux professionnels) au travers de 13 réunions de travail.** Il a été convenu, de territorialiser les interventions. Dans cette démarche, les partenaires ont accepté la proposition de la DDTM 35 d'un arrêté ZSCE **(Zone Soumise à Contrainte Environnementale)** sur la Planche aux Merles, le Prunelay et la Quincampoix pour solutionner les problèmes de gestion de la fertilisation et des transferts de phytosanitaires.

Ces trois masses d'eau déjà identifiées comme prioritaires dans la stratégie d'intervention agricole pour le CTBV 2019-2024 (au regard du paramètre nitrates) avec la Seiche amont, le Bas Mesnil, le Loroux et le Prunelay feront l'objet d'un protocole d'interventions spécifiques. Ce zonage d'intervention est conforme à la **disposition 1C-4 : Vulnérabilité potentielle des sols à l'érosion à l'échelle des masses d'eau SDAGE Loire Bretagne 2016-2021.** Ce projet d'arrêté est fondé sur l'enjeu érosion, il aura pour objectif la reconstitution du bocage. Ces actions volontaires seront visées par un objectif de résultat, et subventionnées jusqu'à une échéance fixée. Au-delà de celle-ci et dans le cas où les objectifs ne sont pas atteints, la démarche deviendra règlementaire. Au-delà des nitrates, le rétablissement du bocage permettra aussi d'améliorer la qualité de l'eau pour les paramètres phosphore et phytosanitaires.

A l'issu de cet accord il a été nécessaire de procéder à des ajustements dans la programmation entre les actions ZSCE et les autres actions proposées par les partenaires agricoles. **Il a été décidé en COPIL (21/12/2018) que la programmation des actions agricoles se ferait selon trois niveaux de priorité.**

- **Zone prioritaire – Niveau 1**

Intervention sur les zones où la densité bocagère < 70 ml/ha ET la pente supérieure à 3% sur plus de 60 % de la SAU : 308 exploitations agricoles concernées soit 16% pour 8 852 ha →mise en œuvre des actions inscrites dans le projet d'arrêté ZSCE. En parallèle des actions de contrôle mené par l'Etat sur les dispositifs de stockage d'effluent.

- **Zone prioritaire – Niveau 2 : Intervention sur les masses d'eau les plus dégradées par les nitrates (sources SQE - 2011-2016) Quincampoix**/Planche aux Merles/Prunelay/Seiche amont/Bas mesnil/Loroux **: 743 exploitations agricoles concernées soit 38% pour 25 000 ha** →diagnostics et suivis individuels d'exploitations agricoles.
- **Zone prioritaire – Niveau 3 : Intervention sur toutes les masses d'eau du bassin versant : 1 009 sièges intra bassin versant et 1 976 exploitations concernées** →actions individuelles et collectives

Les actions prévues visent essentiellement le changement des pratiques agricoles via des diagnostics et des démonstrations mais aussi des mesures d'accompagnements et de conseils auprès des exploitants.
Correspondance 11ème programme AELB : Enjeu prioritaire 2.3 →objectifs 1, 2, 3, 4

➲ **Pour le volet bocage**

Enfin il est prévu de maintenir les actions de restauration et préservation du bocage sur l'ensemble du bassin vesrant en priorisant les interventions sur le zonage délimité par la ZSCE les premières années du contrat. Le Syndicat animera toujours le programme Breizh bocage. De plus, il est prévu d'intervenir en Mayenne hors programme Breizh Bocage.

Envoyé en préfecture le 25/09/2019
Reçu en préfecture le 25/09/2019
Affiché le
ID : 035-233500016-20190923-19_0501_05-DE

Les actions prévues visent, sur les zones sensibles, à identifier et mettre en place des dispositifs anti-ruissellement venant compléter et prolonger le dispositif ZSCE auprès des exploitants.
Correspondance 11ème programme AELB : Enjeu prioritaire →2.3 objectifs 3

➲ **Les autres actions du CTBV :** Il a été aussi convenu, par la cellule d'animation du Syndicat, la poursuite de l'accompagnement des collectivités et des actions de sensibilisation vers les scolaires et le grand public à l'échelle du bassin versant.

Correspondance 11ème programme AELB : Leviers de mise en œuvre→ Politique territoriale objectif 2, Les partenaires objectif 2

Dans cette configuration, le Contrat territorial respecte les orientations et préconisations du SAGE Vilaine ainsi que les actions proposées dans le Programme d'Actions Opérationnel Territorial (PAOT).

Le contrat territorial est intégré à un Projet de Territoire Eau, co-construit avec la Région Bretagne. L'objectif est également de s'articuler et d'être complémentaire avec les autres politiques publiques en lien avec la gestion du grand cycle de l'eau et donc de mettre en lien la dynamique du contrat avec les actions ECOPHYTO2, les actions sur les Systèmes d'Assainissement Prioritaires et les actions sur les Etablissement Prioritaires Industriels, les PCAET (Plan Climat Air Energie des territoires) portés par les EPCI, les Projets de Territoire des EPCI, les Plans Locaux d'Urbanisme.

IV. LES ACTEURS

Le Syndicat Mixte du bassin Versant de la Seiche (SMBVS) anime, pilote et coordonne les actions du contrat territorial. Ce contrat, **multi thématique et transversale** est composé de **3 volet**s regroupant les actions agricoles, les travaux milieux aquatiques et les actions transversales.
Dans le cadre de ce nouveau contrat, le SMBV Seiche a souhaité partager les maîtrises d'ouvrage et renforcer les partenariats. Le volet agricole a ainsi été construit dans cet objectif en associant un certain nombre d'opérateurs du monde agricole en tant que maîtres d'ouvrages associés. **L'Etat pour le projet d'arrêté ZSCE et Collectivité Eaux du Bassin Rennais (CEBR) pour le l'aire d'alimentation de captage seront également signataire du contrat.**

Le contrat de bassin versant de la Seiche traduit l'accord intervenu entre les différents partenaires. Des fiches actions ont été construites pour décrire précisément les modalités de sa mise en œuvre.

V. CONDITION DE REUSSITE DE LA STRATEGIE

La quasi-totalité des usages et des acteurs est concernée par la dégradation de la qualité de l'eau et de la morphologie des cours d'eau : particuliers, collectivités, monde agricole et industriel. Sans une modification de l'ensemble des pratiques, le bon état écologique et chimique des masses d'eau ne sera pas atteint à l'horizon 2021 ou 2027. Il est donc nécessaire de mettre en place un programme d'actions dans lequel tous les acteurs seront engagés.

Pour se faire il sera essentiel de :

- **Privilégier une concertation, coordination et transparence de l'action publique,**
- **Associer les EPCI, les élus locaux, les associations, les usagers et les acteurs professionnels,**
- **Maintenir la cohérence des actions entre les structures autour des projets communs,**
- **Maintenir la confiance des partenaires financiers pour maintenir les aides sans lesquelles le projet ne pourrait pas aboutir,**
- **Poursuivre la dynamique engagée et la transversalité des projets sur le territoire.**

Des fiches actions ont été construites pour décrire les modalités de mise en œuvre de ces actions.

Envoyé en préfecture le 25/09/2019
Reçu en préfecture le 25/09/2019
Affiché le
ID : 035-233500016-20190923-19_0501_05-DE

Annexe 2
FEUILLE DE ROUTE

CONTRAT TERRITORIAL DU BASSIN VERSANT DE LA SEICHE 2019-2024

Feuille de route

PLAN D'ACTIONS PRIORITAIRES 2019-2021

Le programme d'actions du contrat territorial 2019-2021 comporte trois volets d'interventions et représente un montant financier de 2 811 485 € : Actions transversales 480 900€, Milieux aquatiques 861 500 €, Action agricoles 1 469 085 €.

A l'échelle des 6 années de la programmation territoriale 2019-2024, le montant de la programmation prévisionnelle s'élève à 5 397 148 €.

Désignation des actions	Coûts prévisionnels par année 2019-2021 (€)				Coûts prévisionnels 2022_2024			
	Coûts prévisionnelq total 2019-2021 (€)	2019	2020	2021	Coûtq prévisionnelq total 2022-2024 (€)	2022	2023	2024
Volet transversal								
Animation Générale	315900	100000	105150	110750	586868	177000	179868	230000
Communication + scolaire	75000	25000	25000	25000				
Suivis-SQE	90000	25000	30000	35000				
Volet Milieux aquatiques								
Restauration des milieux aquatiques et aménagement d'ouvrages	524500	79500	210000	235000	1178000	385500	386000	406500
Effacement d'ouvrage	115000	20000	35000	60000				
Animation milieux aquatiques	222000	67000	70000	85000				
Volet agricole								
Animation agricole	173000	55000	58000	60000	820795	354376	233212	233206
Action individuelles agricoles diagnostics	588015	196005	196005	196005				
Action individuelles agricoles accompagnements	84978	15120	29412	40446				
Actions collectives agricole	363972	121324	121324	121324				
Investissement agro-environnementaux	259120		121160	137960				
TOTAL	**2811485**	**703949**	**1001051**	**1106485**	**2585663**	**916876**	**799080**	**869706**
	5397148							

Envoyé en préfecture le 25/09/2019
Reçu en préfecture le 25/09/2019
Affiché le
ID : 035-233500016-20190923-19_0501_05-DE

Le Syndicat Mixte du Bassin Versant de la Seiche,

La coordination du Contrat

L'animatrice générale du syndicat assure la coordination du contrat et son articulation avec les autres politiques publiques qui touchent le grand cycle de l'eau. En lien avec les autres animateurs thématique, elle prépare et anime le comité de pilotage et les commissions techniques. Elle réalise les bilans annuels et s'assure de la mise en œuvre des actions et des indicateurs. Elle suit l'avancement du programme d'actions pour son évaluation à mi-parcours et en fin de projet. Elle participe à la mise en œuvre des actions de sensibilisation, communication et d'animation prévues au contrat. Plus globalement, elle travaille avec les EPCI-FP adhérentes et leur rend compte de l'avancée du contrat. La secrétaire du syndicat participe et facilite le suivi administratif et comptable du contrat. Le syndicat entretient par ailleurs des relations privilégiées avec les services de l'état et les partenaires institutionnels.

L'animateur du volet milieux aquatiques

L'animateur est embauché par le syndicat et assure la mise en œuvre des travaux prévus au contrat ainsi que le suivi administratif et financier des actions. Il prépare et anime la commission thématique sur les milieux aquatiques et organise la médiation et l'information auprès des riverains. Il réalise les bilans annuels et la mise en œuvre des indicateurs afin de rendre compte au comité de pilotage du déroulement des actions. Plus largement, il gère la base de données liée aux actions et assure un appui technique aux autres travaux en cours d'eau (riverain, EPCI-FP, aménageurs public) ainsi qu'une veille environnementale.

L'animatrice du volet agricole

L'animatrice est embauchée par le syndicat. Elle met en œuvre les actions agricoles prévues par le syndicat et coordonne les actions des autres maîtres d'ouvrages agricoles. Elle s'assure la complémentarité de ces actions, notamment dans le cadre de la démarche ZSCE. Elle assure le suivi administratif et financier des actions en lien avec les partenaires. Elle prépare et anime la commission thématique et assure la médiation et l'information auprès des exploitants. Elle réalise les bilans annuels et la mise en œuvre des indicateurs.

L'animateur du volet bocage

L'animateur a pour mission de suivre et animer des actions en faveur du maillage bocager et mettre en œuvre le programme de plantations et de régénération bocagère sur l'ensemble du territoire, en Ille et Vilaine (Breizh Bocage) et en Mayenne (hors Breizh Bocage). Il assure également la coordination des actions bocagères inscrites dans le cadre de la ZSCE. Il prépare et anime la commission thématique sur le bocage et prend en charge la médiation et l'information des propriétaires et exploitants. Il réalise les bilans annuels et la mise en œuvre des indicateurs pour en rendre compte au comité de pilotage.

Récapitulatif des moyens humains SMBV Seiche dédiés au contrat :
Animation générale : 1 ETP → pris en charge par le contrat
Animation du volet Milieux aquatiques : 1 ETP, puis 1,5 ETP à partir de 2021 → pris en charge par le contrat
Un apprenti Milieux Aquatiques : 1 ETP de sept 2018 à sept 2020 pris en charge par le contrat
Animation agricole : 1 ETP→ pris en charge par le contrat
Animateur bocage : 1 ETP→ hors contrat, pris en charge par le programme Breizh Bocage
Secrétariat : 0,5 ETP → pris en charge par le contrat

Les maîtres d'ouvrages agricoles associés

Agriculture Durable par l'Autonomie, la Gestion et l'Environnement (ADAGE) : Cette association est spécialisée sur les systèmes herbagers et la conduite de production laitière bovine. Elle intervient dans le contrat pour la mise en œuvre des actions portant sur le maintien et le développement des surfaces de prairies et les économies d'intrants.

Envoyé en préfecture le 25/09/2019
Reçu en préfecture le 25/09/2019
Affiché le
ID : 035-233500016-20190923-19_0501_05-DE

AGROBIO (Dpt 35) : Cette association est spécialisée sur le développement de l'agriculture biologique. Elle intervient dans le contrat pour la mise en œuvre des actions portant sur l'autonomie décisionnelle des exploitations agricoles et les économies d'intrants.

Centres d'études techniques agricoles (CETA) : Cette association est spécialisée sur l'animation de groupes techniques (par type de production). Elle intervient dans le contrat pour la mise en œuvre des actions portant sur l'autonomie décisionnelle des exploitations agricoles et les économies d'intrants.

Cohérence : Cette association est spécialisée sur le développement durable et solidaire. Elle intervient dans le contrat pour la promotion de la production de porcs sur litière.

Déshyouest : Cette coopérative est spécialisée dans la déshydratation de la luzerne. Elle intervient dans le contrat pour la mise en œuvre des actions portant sur l'autonomie des exploitations agricoles.

Chambre d'agriculture : Cette structure accompagne les exploitants dans leur métier. Elle intervient dans le contrat pour la mise en œuvre des diagnostics individuels d'exploitations et dans la mise en œuvre des DPR2 de l'arrêté ZSCE.

Fédération Départementale des Coopératives d'Utilisation du Matériel Agricole (FDCUMA) : Cette coopérative est spécialisée dans l'utilisation du matériel agricole. Elle intervient dans le contrat pour la mise en œuvre des démonstrations de matériels et techniques agricoles.

Séchage en grange des fourrages (Segrafo) : Cette association est spécialisée dans le conseil au séchage du foin en grange. Elle intervient dans le contrat pour la mise en œuvre des actions sur le maintien et le développement des surfaces de prairies et les économies d'intrants.

Entreprise Ter Qualitechs : Cette entreprise est spécialisée dans le conseil en agronomie et production végétale. Elle intervient dans le contrat pour la mise en œuvre des actions sur les économies d'intrants.

Entreprise Yves HARDY : Cette entreprise est spécialisée sur la fertilité durable des sols. Elle intervient dans le contrat pour la mise en œuvre des actions de lutte contre l'érosion des sols.

Eilyps : Cette entreprise est spécialisée dans le conseil en élevage et s'est récemment diversifié par le conseil en agro-environnement.

La plupart de ces maîtres d'ouvrages portent des actions liées à la démarche d'animation collective (réseaux, démonstration, groupes d'échanges). Un certain nombre d'entre eux prendront en charges les diagnostics individuels d'exploitations programmés dans le contrat. La répartition de ces diagnostics par maître d'ouvrage n'est pas encore précisée.

ORGANISATION DE MISE EN OEUVRE

Le comité de pilotage
Présidé par le Président du Syndicat Mixte de Bassin Versant de la Seiche, le Comité de pilotage rassemble, au moins une fois par an, les représentants des différents acteurs concernés : les maîtres d'ouvrage associés, les partenaires institutionnels et financiers, les structures intercommunales (EPCI-FP), les agriculteurs, les prescripteurs et les associations. Il examine les bilans annuels (ainsi que le bilan évaluatif de fin de contrat), évalue les résultats obtenus, décide des orientations à prendre et valide les actions de l'année à venir. Afin d'assurer une bonne articulation avec le SAGE Vilaine, la CLE est également représentée au comité de pilotage, avec une voix consultative.

Les commissions thématiques
Elles participent aux réflexions techniques mais aussi stratégiques. Elles sont forces de proposition pour le comité de pilotage. Elles, suivent la mise en œuvre des actions et jouent un rôle moteur pour l'ensemble du programme et la mobilisation des acteurs locaux. Plusieurs commissions thématiques

Envoyé en préfecture le 25/09/2019
Reçu en préfecture le 25/09/2019
Affiché le
ID : 035-233500016-20190923-19_0501_05-DE

sont programmées : la commission « collectivités, la commission professionnelle agricole et les commissions géographiques « agricole », la commission « rivière » et la commission « bocage ».
Selon les sujets traités, des commissions multithématiques pourront être organisée pour assurer la transversalité. Des commissions géographiques composées d'élus référents pourront également être mises en place dans le cadre de la mise en œuvre de la GEMAPI. L'objectif recherché est de préserver la proximité avec les élus locaux afin de mieux remonter les informations auprès des membres du comité syndical et des instances décisionnelles des EPCI membres.

Enfin, c'est au sein du **bureau** que les orientations politiques sont définies et proposées à l'assemblée délibérante : le **comité syndical** restant l'organe délibérant des décisions.

DEFINITION DES CHOIX OPERATIONNELS

➲ Volet Milieux aquatiques

Les actions ambitieuses de restauration de l'hydromorphologie seront réalisées en premier lieu sur la masse d'eau du Tellé dans l'objectif d'atteindre le bon état de cette masse d'eau en fin de contrat. Elles prendront une part importante dans ce volet de contractualisation.
Des actions seront menées dans un second temps sur les têtes de bassin versant de la masse d'eau du Prunelay et de l'Ise.
Environ 18% du budget « travaux » est alloué aux actions hors masses d'eau prioritaires, afin de profiter d'opportunités locales et/ou de réaliser des chantiers vitrines sur d'autres secteurs du bassin de la Seiche. Ceux-ci seront valorisés à l'échelle du bassin versant pour en favoriser l'acceptabilité locale.
En fonction des opportunités et des dynamiques locales, le calendrier de programmation pourra être modifié chaque année après validation de la commission milieux aquatiques qui sera garante d'une action ciblée pour plus d'efficacité.
Les typologies d'actions réalisées correspondent à des travaux de restauration du lit mineur (remise en fond de vallée, reméandrage, etc), restauration de la continuité écologique, d'effacement et/ou aménagement de plan d'eau. Le syndicat mettra aussi en œuvre des actions de restauration de zones de sources qui consisteront notamment à de la suppression de collecteurs de drains.
En parallèle, le technicien de rivière continuera son travail d'animation de la démarche consistant à sensibiliser les propriétaires d'étangs à leurs impacts et les guider pour leur aménagement, en lien avec les services de l'Etat (DDTM, AFB).
Afin de maintenir une dynamique locale, et l'appropriation des enjeux du bassin versant, un apprenti sera embauché et chargé de l'organisation de chantiers bénévoles.
Une étude GEMAPI est en cours pour organiser la fusion des Syndicats de bassin versant du Semnon et de la Seiche. Dans cette perspective, un nouveau technicien milieux aquatiques sera mutualisé entre les deux territoires, ajoutant à l'animation du contrat du bassin de la Seiche un demi ETP à partir de 2021.

➲ Volet Agricole

La programmation des actions agricoles 2019-2020 respectera les niveaux de priorité retenus dans la stratégie. Il est prévu d'intervenir principalement sur la zone soumise à contraintes environnementales (ZSCE), zone prioritaire–Niveau 1, afin de réaliser le maximum de diagnostics « parcelles à risques » (DPR2) auprès des 308 exploitations concernées. Ces diagnostics seront réalisés par les maîtres d'ouvrages associés. Dès 2020, les conclusions de ces diagnostics pourront donner lieu aux premières réalisations de dispositifs anti-érosif : talus, talus-planté, haies, noues etc. Sur ces mêmes zones, il s'agira également d'identifier les mauvaises pratiques de fertilisation et de mettre en place un accompagnement adapté des exploitations concernées. Ces actions seront menées en parallèle de contrôles de la DDTM des dispositifs de stockage d'effluents.

En ce qui concerne les autres zonages, il est prévu de démarcher les exploitants afin de débuter la mise en place de diagnostics et accompagnements individuels. Il est également prévu de mobiliser des groupes d'exploitants et de les inciter à s'investir dans les actions collectives liées aux changements de pratiques et à la maîtrise des nouvelles techniques.

➲ Volet bocage

Dans le souci de respecter la stratégie établie, les actions bocagères seront orientées, en 2019-2022 sur le zonage prioritaire délimité par la ZSCE. Il s'agira de mettre en œuvre les propositions d'aménagements bocagers issues des diagnostics et d'en assurer la coordination. En 2021, quelques travaux de plantation

Envoyé en préfecture le 25/09/2019
Reçu en préfecture le 25/09/2019
Affiché le
ID : 035-233500016-20190923-19_0501_05-DE

de haies sont également prévus sur l'amont du bassin, en Mayenne, afin de maintenir la dynamique sur ce territoire hors Breizh Bocage.

Comme précisé dans la stratégie la mise en œuvre de la programmation sera effectuée dans un souci de transversalité entre les volets agricole, bocager et milieux aquatiques, particulièrement sur les masses d'eau ZSCE (Prunelay, Quincampoix, Planche aux merles).

➲ Volet transversal

Le Syndicat a prévu de travailler en étroite concertation avec les EPCI membres pour les questions liées à l'eau, à l'économie et à l'urbanisme afin d'avoir une approche transversale et plus cohérente des politiques publiques (gestion des eaux pluviales, AC et ANC, gestion foncière, circuits courts, filière bois énergie…).
Le syndicat travaillera également en lien avec la Collectivité Eau du Bassin Rennais (CEBR) qui gère trois captages d'eau potable (Marionnais, la Pavais et Fénicat) situés à l'aval, en limite du bassin versant de la Seiche. Les communes de Chartres de Bretagne et Bruz abritent l'une des rares nappes phréatiques calcaires de Bretagne. Des périmètres de protection autour de ces captages viennent d'être mis en place.

Le syndicat portera par ailleurs les actions de sensibilisation et de communication en direction du grand public et des scolaires. Pour cela il s'appuiera sur les relais locaux comme les associations environnementales et fera aussi appel à des prestataires extérieurs.

LE PROTOCOLE DE SUIVI

➲ Le suivi qualité et le suivi biologique

Le réseau de suivi de l'état des masses d'eau comprend des points qui s'intègrent dans le réseau de contrôle opérationnel et le réseau de contrôle de surveillance du bassin Loire-Bretagne en vue de le compléter et de couvrir l'ensemble du bassin versant de la Seiche.
Le programme de suivi sera actualisé et optimiser annuellement avec les services du département d'Ille et vilaine et l'AELB. Il s'agit de cibler le suivi du programme d'actions sur les masses d'eau prioritaires. Un suivi biologique sera également réalisé sur les masses d'eau ayant fait l'objet de travaux morphologiques.

➲ Indicateurs spécifiques

Chacun des trois volets du contrat aura ces indicateurs spécifiques. Pour chaque fiche actions des indicateurs de suivi sont indiqués. Ces indicateurs pourront être des indicateurs de moyens, de résultats d'actions mais aussi des indicateurs d'effets sectoriels. Chaque année un bilan est effectué puis transmis aux partenaires.

Envoyé en préfecture le 25/09/2019
Reçu en préfecture le 25/09/2019
Affiché le
ID : 035-233500016-20190923-19_0501_05-DE

Annexe 3
CARTE DU TERRITOIRE

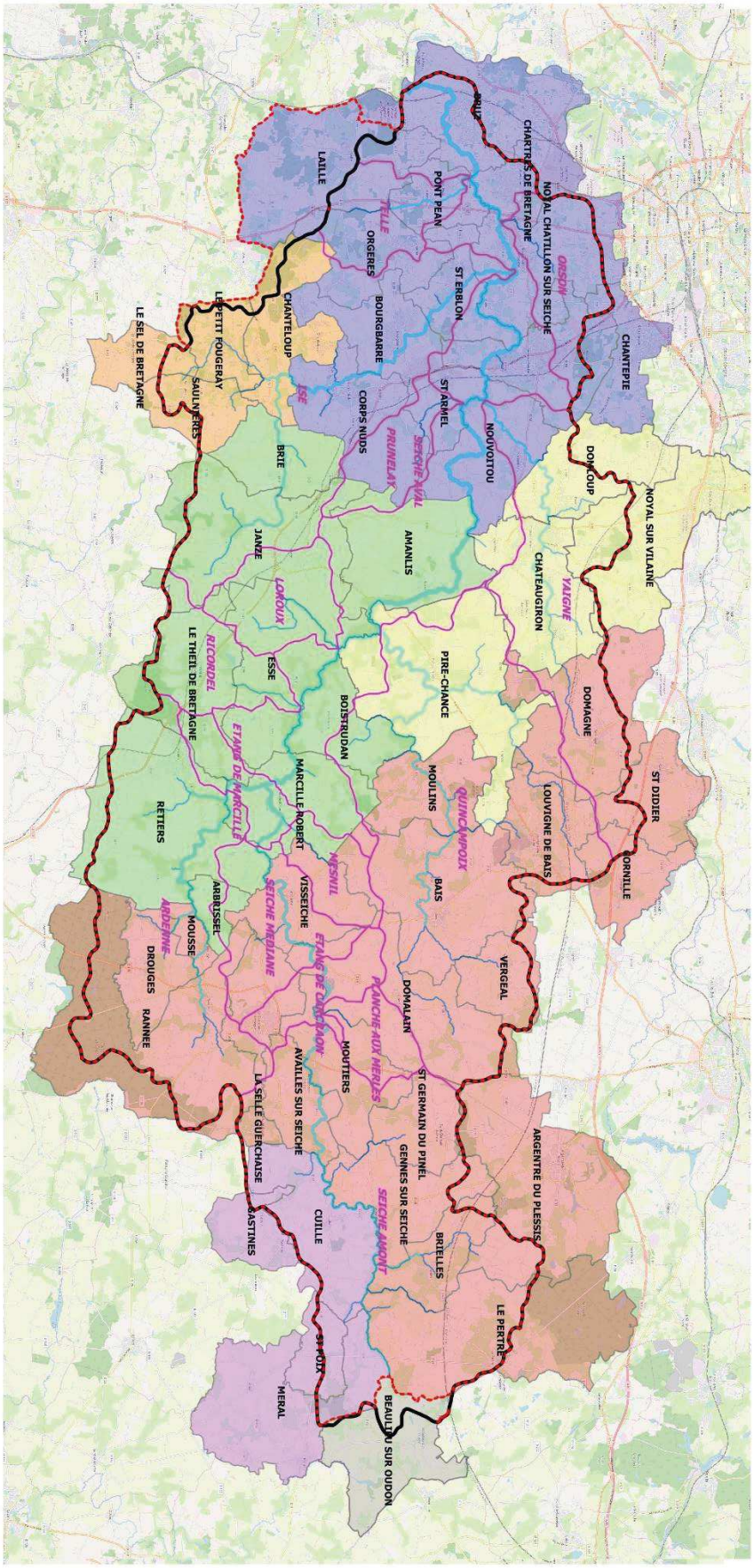

Envoyé en préfecture le 25/09/2019
Reçu en préfecture le 25/09/2019
Affiché le
ID : 035-233500016-20190923-19_0501_05-DE

Annexe 4
COMPOSITION DU COMITE DE PILOTAGE, REGLES DE FONCTIONNEMENT

Le comité de pilotage est présidé par le Président du Syndicat Mixte de Bassin Versant de la Seiche. Il rassemble, au moins une fois par an, les représentants des différents acteurs concernés : les autres maîtres d'ouvrage, les partenaires institutionnels et financiers, les communes, les agriculteurs, les prescripteurs, les associations.

Il a pour rôle de :

- Valider toutes les étapes liées à l'élaboration du contrat,
- Valider la stratégie d'actions,
- Valider le contenu du contrat,
- Valider les éventuels avenants,
- Valider le plan de financement du contrat initial et de ses avenants,
- Examiner les bilans annuels (ainsi que le bilan évaluatif de fin de contrat), évaluer les résultats obtenus, débattre des orientations à prendre et valider les actions de l'année à venir.

Afin d'assurer une bonne articulation avec le SAGE Vilaine, la CLE est également représentée au comité de pilotage, avec une voix consultative.
Les programmes annuels et leurs financements dans le cadre du contrat initial ou par voie d'avenant si nécessaire sont présentés aux financeurs.

Envoyé en préfecture le 25/09/2019
Reçu en préfecture le 25/09/2019
Affiché le
ID : 035-233500016-20190923-19_0501_05-DE

Annexe 5
INDICATEURS DE SUIVIS RETENUS ET OBJECTIFS CIBLES

➲ Le suivi qualité et le suivi biologique

Le réseau de suivi de l'état des masses d'eau comprend des points qui s'intègrent dans le réseau de contrôle opérationnel et le réseau de contrôle de surveillance du bassin Loire-Bretagne en vue de le compléter et de couvrir l'ensemble du bassin versant de la Seiche.
Le programme de suivi sera actualisé et optimisé annuellement avec les services du département d'Ille et vilaine et l'AELB. Il s'agit de cibler le suivi du programme d'actions sur les masses d'eau prioritaires. Un suivi biologique sera également réalisé sur les masses d'eau ayant fait l'objet de travaux morphologiques.

➲ Indicateurs spécifiques

Chacun des trois volets du contrat définis ces indicateurs spécifiques. Pour chaque fiche actions, ces indicateurs de suivi sont détaillés. Ces indicateurs pourront être des indicateurs de moyens, de résultats d'actions mais aussi des indicateurs d'effets sectoriels. Chaque année un bilan est effectué puis transmis aux partenaires.

➲ Le bilan évaluatif

A l'issue de trois ans, un bilan récapitulatif est dressé sur les interventions. Il permet de déterminer des tendances évolutives et vérifier l'état du projet (engagement des actions, effets visibles, échecs). L'objectif est de réévaluer la stratégie si le cas échéant l'efficacité n'est pas démontrée.

A l'issue des six ans du programme, les trois volets font l'objet d'une analyse détaillée et constructive des actions menées. Le bilan global du projet est harmonisé et permet d'émettre des conclusions sur les bénéfices et les échecs du programme. Des études bilans seront sollicitées afin de déterminer les effets de la mise en œuvre de ce programme.

L'évaluation finale devra faire intervenir un intervenant extérieur aux acteurs du territoire.

Envoyé en préfecture le 25/09/2019
Reçu en préfecture le 25/09/2019
Affiché le
ID : 035-233500016-20190923-19_0501_05-DE

Annexe 6
FICHES MISSIONS DES ANIMATEURS ET ORGANISATION FONCTIONNELLE DE L'ANIMATION

Le Syndicat Mixte du Bassin Versant de la Seiche,

La coordination du Contrat

L'animatrice – coordinatrice générale du syndicat assure la coordination du contrat et son articulation avec les autres politiques publiques qui touchent le grand cycle de l'eau. En lien avec les autres agents du Syndicat, elle prépare et anime le comité de pilotage et les commissions techniques. Elle assure le suivi administratif et financier des actions du CTBV. Elle réalise les bilans annuels et s'assure de la mise en œuvre des actions et des indicateurs. Elle suit l'avancement du programme d'actions pour son évaluation à mi-parcours et en fin de projet. Elle participe à la mise en œuvre des actions de sensibilisation, communication et d'animation prévues au contrat. Plus globalement, elle travaille avec les EPCI-FP adhérentes et leur rend compte de l'avancée du contrat.

La secrétaire du syndicat participe et facilite le suivi administratif et comptable du contrat.

Le syndicat entretient par ailleurs des relations privilégiées avec les services de l'état et les partenaires institutionnels.

L'animateur du volet milieux aquatiques

L'animateur est embauché par le syndicat et assure la mise en œuvre des travaux prévus au contrat. En lien avec la coordinatrice, il assure le suivi administratif et financier des actions. Il prépare et anime la commission thématique sur les milieux aquatiques et organise la médiation et l'information auprès des riverains. Il réalise les bilans annuels et la mise en œuvre des indicateurs afin de rendre compte au comité de pilotage du déroulement des actions. Plus largement, il gère la base de données liée aux actions et assure un appui technique aux autres travaux en cours d'eau (riverain, EPCI-FP, aménageurs public) ainsi qu'une veille environnementale.

L'animatrice du volet agricole

L'animatrice est embauchée par le syndicat. Elle met en œuvre les actions agricoles prévues par le syndicat et coordonne les actions des autres maîtres d'ouvrages agricoles. Elle s'assure de la complémentarité entre ces actions, notamment dans le cadre de la démarche ZSCE. En lien avec la coordinatrice, elle assure le suivi administratif et financier des actions en lien avec les partenaires. Elle prépare et anime la commission thématique et assure la médiation et l'information auprès des exploitants. Elle réalise les bilans annuels et la mise en œuvre d'un tableau de bord de suivi des actions et synthétise les résultats issus des indicateurs de suivis.

L'animateur du volet bocage

L'animateur a pour mission de suivre et animer des actions en faveur du maillage bocager et mettre en œuvre le programme de plantations et de régénération bocagère sur l'ensemble du territoire, en Ille et Vilaine (Breizh Bocage) et en Mayenne (hors Breizh Bocage). Il assure également la coordination des actions bocagères inscrites dans le cadre de la ZSCE. Il prépare et anime la commission thématique sur le bocage et prend en charge la médiation et l'information des propriétaires et exploitants. Il réalise les bilans annuels et la mise à jour du tableau de suivi des indicateurs pour en rendre compte au comité de pilotage.

Récapitulatif des moyens humains SMBV Seiche dédiés au contrat :
Animation générale : 1 ETP → pris en charge par le contrat
Animation du volet Milieux aquatiques : 1 ETP → pris en charge par le contrat – le technicien rivière est accompagné d'un apprenti du 09/2018 au 09/2020
Animation agricole : 1 ETP→ pris en charge par le contrat
Animateur bocage : 1 ETP→ hors contrat, pris en charge par le programme Breizh Bocage
Secrétariat : 0,5 ETP → pris en charge par le contrat

Envoyé en préfecture le 25/09/2019
Reçu en préfecture le 25/09/2019
Affiché le
ID : 035-233500016-20190923-19_0501_05-DE

Annexe 7

CONTRAT DE BASSIN VERSANT DE LA SEICHE 2019/2021

Contexte de la politique régionale bretonne – articulation avec les contrats territoriaux signés dans le cadre du 11 ème programme

Dans le cadre de la politique de l'eau bretonne, la Région a engagé avec les autres partenaires (Etat, Agence, Départements) un travail de rénovation du cadre de contractualisation **pour passer progressivement d'une logique de programmes multi-thématiques à une logique des projets intégrés de gestion de l'espace : les projets de territoire**.
La notion de **projet de territoire a ainsi été impulsée auprès des partenaires locaux SAGE et BV, impliquant de réunir les éléments suivants :**
- la définition d'**enjeux territorialisés, intégrant** notamment des enjeux réglementaires (Directive Cadre sur l'eau, Directive Cadre Inondation, Directive Cadre Stratégique pour les Milieux Marins) et ceux du SDAGE Loire-Bretagne.
- la définition d'objectifs de **résultats quantifiés**
- la mise en évidence d'une s**tratégie argumentée** pour les atteindre :
  - En mobilisant autant que possible une **approche intégrée**, c'est-à-dire en explorant de manière approfondie les liens entre l'eau et les politiques publiques déclinées sur le territoire, qui lui sont liées (eau et littoral, eau et urbanisation, eau et économie, etc).
  - **mobilisant les leviers reflétant cette transversalité du projet** (économie, aménagement du territoire, foncier…)
  - **proposant une gouvernance et une organisation territoriale** dimensionnée au service des objectifs, de la stratégie et des actions à mener
  - **déclinée en un programme pluri-annuel d'actions** répondant aux enjeux et contribuant à l'atteinte des objectifs du projet, et précisant les moyens humains et financiers mobilisés.

Avec la mise en œuvre du XIe programme de l'Agence de l'Eau Loire-Bretagne et l'élaboration de nouveaux contrats de territoire, intégrant à présent une feuille de route stratégique, la démarche de construction des CT intègre désormais un certain nombre d'attendus des projets territoriaux pour l'eau (PTE) et l'intérêt de rapprocher les deux démarches est manifeste. Le calendrier d'élaboration de nouveaux contrats permet également de pouvoir coupler les 2 approches.

Par ailleurs la signature de ces Contrats par la Région permettra de faire valoir le bonus de 10% d'aides de l'Agence, potentiellement activable sur certaines lignes d'animation des contrats de territoire.

La Région sera donc signataire de ces nouveaux contrats, qu'ils soient en précurseur de la mise en place d'un PTE ou que les deux démarches se soient conduites conjointement.
En tant que signataire, la Région s'engage à la fois
- au plan financier (sa participation prévisionnelle globale est inscrite dans le contrat et le détail de ses interventions peut être inscrite dans une maquette pluriannuelle prévisionnelle en annexe)
- mais également au plan politique dans le cadre du **Plan Breton pour l'Eau (**PBE) (objectifs collectifs) qu'elle a adopté en session plénière du 22 juin 2018 (présentation préalable faite le 20 février 2018 en Conférence Bretonne de l'eau et des Milieux Aquatiques (CBEMA)).

Envoyé en préfecture le 25/09/2019
Reçu en préfecture le 25/09/2019
Affiché le
ID : 035-233500016-20190923-19_0501_05-DE

Annexe 8
PLAN DE FINANCEMENT

					Subvention Agence		Echéancier d'engagement (€)		
Code sous-ligne	**Designation des actions**	**Coût prévisionnel (€)**	**Dépense eligible (€)**	**Coût prévisionnel retenu (€)**	**Taux**	**Montant d'aide prévisionnelle de l'Agence (€)**	**2019**	**2020**	**2021**
2401	Restauration des milieux aquatiques et aménagement d'ouvrages	524 500	524 500	524 500	50%	262 250	39 750	105 000	117 500
2401	Effacement d'ouvrage	115 000	115 000	115 000	70%	80 500	14 000	24 500	42 000
2403	Animation milieux aquatiques	222 000	222 000	222 000	50%*	111 000	33 500	35 000	42 500
2902	Animation Gle+Communication	375 900	375 900	375 900	50%*	187 950	60 000	62 575	65 375
3400	Animation scolaire	15 000	15 000	15 000	50%	7 500	2 500	2 500	2 500
1801	Animation Accompagnement Diagnoctic Etude Agricole	1 209 965	1 209 965	1 209 965	60%*	722 586	232 926	241 572	248 089
1802	Investissement agro-environnementaux	259 120	259 120	259 120	50%	129 560	0	60 580	68 980
3201	Suivis-SQE	90 000	90 000	90 000	50%	45 000	12 500	15 000	17 500
	TOTAL	**2 811 485**	**2 811 485**	**2 811 485**	**55%**	**1 546 346**	**395 176**	**546 727**	**604 444**

* Conformément aux modalités du 11e Programme, le taux indiqué pour l'animation est de 50 %.
Celui-ci pourra être porté à 60 % pour l'animation du contrat, au moment de la décision, si les 3 conditions suivantes sont strictement respectées :
- la Région est engagée auprès de l'Agence de l'eau dans le cadre d'une convention de partenariat,
- la Région est co-signataire du contrat territorial objet de la présente délibération
- la Région participe sur fonds propres au financement de ce contrat.

Ce taux de 60% peut être appliqué à compter de la délibération prise par le Conseil d'Administration relative à la convention de partenariat Agence/Région

Envoyé en préfecture le 25/09/2019
Reçu en préfecture le 25/09/2019
Affiché le
ID : 035-233500016-20190923-19_0501_05-DE

Liberté • Égalité • Fraternité
RÉPUBLIQUE FRANÇAISE

PRÉFET DE LA LOIRE-ATLANTIQUE

PRÉFECTURE DE LA LOIRE-ATLANTIQUE
DIRECTION DE LA CITOYENNETE ET DE LA LEGALITE
Bureau du contrôle de légalité et du conseil aux collectivités
Affaire suivie par Stéphane Chauloux
☎ 02.40.41.47.52
🖷: 02.40.41.47.60
pref-interco@loire-atlantique.gouv.fr
Arrêté portant extension de périmètre de l'EPTB Vilaine
à plusieurs EPCI à FP

LE PRÉFET DE LA RÉGION PAYS DE LA LOIRE
PRÉFET DE LA LOIRE-ATLANTIQUE

Chevalier de la Légion d'Honneur

VU le code général des collectivités territoriales, et notamment ses articles L. 5421-1 et L. 5721-1 et suivants ;

VU le code de l'environnement et notamment ses articles L. 213-12 et L. 211-7 ;

VU l'arrêté préfectoral du 14 juillet 2007 d'obtention du label d'Etablissement Public Territorial de Bassin à l' « Institution d'aménagement de la Vilaine », entente interdépartementale régie par les dispositions des articles L. 5421-1 et suivants du CGCT ;

VU l'arrêté préfectoral du 12 octobre 2017 portant transformation de l'entente interdépartementale « Institution d'aménagement de la Vilaine » en syndicat mixte ouvert dénommé « établissement public territorial de bassin de la Vilaine » (EPTB Vilaine) ;

VU la délibération du conseil d'administration de l'institution interdépartementale d'aménagement pour le bassin de la Vilaine en date du 24 octobre 2017 adoptant ses nouveaux statuts ;

VU l'arrêté préfectoral du 13 septembre 2018 portant extension de périmètre de l'EPTB Vilaine à plusieurs EPCI et à FP et syndicats d'eau ;

VU la délibération du comité syndical de l'EPTB Vilaine en date du 28 juin 2018 demandant son extension et dressant la liste des EPCI à FP et syndicats dont elle accepte l'adhésion ;

VU l'arrêté préfectoral du 9 mai 2018 modifiant les compétences de la communauté de communes de Pontchâteau-Saint Gildas des Bois actant notamment de la prise de compétence « missions d'animation, d'étude, de connaissance, de communication et de suivi des schémas d'aménagement et de gestion des eaux (SAGE) Vilaine et Estuaire de la Loire et participation aux missions d'un Établissement public territorial de bassin (EPTB) » et « gestion des ouvrages structurants multi-usages à dominante hydraulique », vu également les délibérations des communes membres de la communauté de communes l'autorisant à adhérer à l'EPTB Vilaine en application de l'article L. 5214-27 du CGCT;

VU l'arrêté préfectoral du 3 décembre 2018 modifiant les compétences de la communauté d'agglomération de la région nazairienne et de l'Estuaire (CARENE) actant notamment de la prise de compétence « suivi des SAGE et participation aux

Envoyé en préfecture le 25/09/2019
Reçu en préfecture le 25/09/2019
Affiché le
ID : 035-233500016-20190923-19_0501_05-DE

missions d'un EPTB» et « gestion d'ouvrages structurants m
hydraulique », vu également la délibération de la CARENE en date du 26 juin 2018 demandant son adhésion à l'EPTB Vilaine ;

CONSIDERANT que le syndicat mixte ouvert « EPTB Vilaine » a délibéré le 24 octobre 2017 pour modifier ses statuts conformément aux dispositions de l'article L. 5721-2-1 du CGCT permettant notamment l'adhésion des EPCI à fiscalité propre ;

CONSIDERANT qu'il résulte des statuts du syndicat mixte que les EPCI souhaitant adhérer à l'EPTB Vilaine doivent disposer d'une compétence de suivi des SAGE ainsi que d'une compétence « gestion des ouvrages structurants multi-usages à dominante hydraulique » ou « exploitation, entretien et aménagement d'ouvrages hydrauliques existants » (item 10 du I de l'article L. 211-7 du code de l'environnement) ;

CONSIDERANT que les EPCI à fiscalité propre dont l'adhésion est entérinée disposent des compétences précitées pour adhérer à l'EPTB Vilaine ;

CONSIDERANT qu'en application de l'article L. 5214-27 du CGCT, la communauté de communes de Pontchâteau-Saint Gildas des Bois a soumis cette adhésion à l'approbation des conseils municipaux de ses communes membres dans les conditions de majorité qualifiée requises pour la création d'une communauté ;

CONSIDERANT qu'il est donc nécessaire d'acter la nouvelle composition du syndicat mixte ouvert EPTB Vilaine ;

SUR la proposition du secrétaire général de la préfecture de la Loire-Atlantique ;

ARRETE

Article 1– La communauté de communes de Pontchâteau-Saint Gildas des Bois et la communauté d'agglomération de la région nazairienne et de l'Estuaire (CARENE) sont autorisées à participer à l'EPTB Vilaine au titre de la compétence générale.

Article 2– La liste des EPCI et syndicats membres de l'EPTB Vilaine au titre de la compétence générale s'établit désormais comme suit :

Les départements :
- Département de la Loire-Atlantique
- Département du Morbihan (jusqu'au 31 décembre 2019)
- Département d'Ille-et-Vilaine

Les EPCI à fiscalité propre :
- Métropole « Rennes Métropole » (35)
- Communauté d'agglomération Redon Agglomération (35)
- Communauté d'agglomération Vitré Agglomération (35)
- Communauté d'agglomération CAP Atlantique (44)
- Communauté d'agglomération de la région nazairienne et de l'Estuaire (44)
- Communauté de communes de la Région de Blain (44)
- Communauté de communes de Nozay (44)
- Communauté de communes Châteaubriant-Derval (44)
- Communauté de communes de Pontchâteau-Saint Gildas des Bois (44)
- Communauté de communes Arc Sud Bretagne (56)

Envoyé en préfecture le 25/09/2019
Reçu en préfecture le 25/09/2019
Affiché le
ID : 035-233500016-20190923-19_0501_05-DE

- Communauté de communes Questembert Communauté (56)
- Communauté de communes de l'Oust à Brocéliande Communauté (56)
- Communauté de communes Ploërmel Communauté (56)
- Communauté de communes de Brocéliande (35)
- Communauté de communes Monfort Communauté (35)
- Communauté de communes Saint-Méen Montauban (35)
- Communauté de communes au Pays de la Roche aux Fées (35)
- Communauté de communes Bretagne Porte de Loire Communauté (35)
- Communauté de communes Liffré-Cormier (35)
- Communauté de communes Vallons de Haute Bretagne Communauté (35)
- Communauté de communes Pays de Châteaugiron Communauté (35)

Les syndicats :

- Syndicat d'alimentation en eau potable Eau du Morbihan
- Syndicat mixte de production d'eau potable Ouest 35

Article 3– Les statuts de l'EPTB Vilaine sont annexés au présent arrêté.

Article 4– Le secrétaire général de la préfecture de la Loire-Atlantique, la présidente de l'EPTB Vilaine, le président de la communauté de commune Pontchâteau-Saint Gildas des Bois et le président de la CARENE sont chargés, chacun en ce qui le concerne, de l'exécution du présent arrêté qui sera publié au recueil des actes administratifs de la préfecture de la Loire-Atlantique et affiché durant un mois au siège des collectivités membres. Copie du présent arrêté sera adressée à Mme la directrice régionale des finances publiques des Pays de la Loire, directrice départementale des finances publiques de la Loire-Atlantique, ainsi qu'à Messieurs les préfets d'Ille et Vilaine et du Morbihan.

Nantes, le 04 DEC. 2018

Le préfet,
pour le préfet et par délégation,
le secrétaire général

Serge BOULANGER

La présente décision peut faire l'objet d'un recours contentieux devant le tribunal administratif de NANTES qui devra, sous peine de forclusion, être enregistré au greffe de cette juridiction dans le délai de deux mois à compter de la notification de la présente décision.
Un recours gracieux peut également être exercé, durant le délai de recours contentieux, auprès de mes services.
Ce recours gracieux interrompt le délai de recours contentieux qui ne courra à nouveau qu'à compter de l'intervention de ma réponse.
En application de l'article R.421-2 du code de justice administrative, « le silence gardé pendant plus de deux mois sur une réclamation par l'autorité compétente vaut décision de rejet »

Envoyé en préfecture le 25/09/2019
Reçu en préfecture le 25/09/2019
Affiché le
ID : 035-233500016-20190923-19_0501_05-DE

Vu pour être annexé à l'arrêté du 04 DEC. 2018 portant modification statutaire et extension de périmètre du syndicat mixte EPTB Vilaine

Le préfet,
pour le préfet et par délégation,
le secrétaire général

Serge BOULANGER

ÉTABLISSEMENT PUBLIC TERRITORIAL DU BASSIN DE LA VILAINE

Par commodité de lecture, les présents statuts sont rédigés en recourant uniquement au genre masculin. L''utilisation de ce genre doit toutefois être comprise comme se référant au féminin et au masculin.

Préambule – Histoire et Contexte

Le syndicat mixte à vocation d'établissement public de la Vilaine est établi dans la lignée de l'action publique menée depuis 1961 par l'Institution d'Aménagement de la Vilaine (IAV). Cette Institution interdépartementale, fondée par les Départements d'Ille et Vilaine, de Loire-Atlantique et du Morbihan avait pour but initial l'aménagement hydraulique de l'aval de la Vilaine. La réalisation du barrage d'Arzal (inauguré en 1970), ses ouvrages associés, le retraçage de la Vilaine à travers les boucles de Quinsignac furent les premières réalisations emblématiques. La construction d'une usine d'eau potable à Férel vint compléter ces missions hydrauliques dès 1972.

Après la décentralisation des années 80 et de la loi sur l'eau de 1992, les missions ont continué de s'exercer sur la gestion technique et administrative du barrage et de la production d'eau potable, tout en notant que la gestion du barrage devenait de plus en plus multifonctionnelle (inondation, eau potable, navigation de plaisance, poissons migrateurs, préservation des milieux et des usages dans les marais amont et dans l'estuaire), et que la production d'eau potable remplissait un rôle de sécurisation régionale. Parallèlement de nouvelles missions se sont mises en place sur l'ensemble du bassin de la Vilaine comme la maîtrise d'ouvrage d'études et de travaux principalement relatifs à la prévention des inondations, ou l'assistance à la maitrise d'ouvrage locale pour la restauration de la qualité de l'eau et des milieux aquatiques.

Envoyé en préfecture le 25/09/2019
Reçu en préfecture le 25/09/2019
Affiché le
ID : 035-233500016-20190923-19_0501_05-DE

Toutes ces nouvelles missions se sont exprimées dans le cadre de la mise (2003, révisé en 2015), élaboré par la Commission Locale de l'Eau dont l'IAV a assuré le portage. L'ensemble de ces missions a été reconnu par la labélisation comme Etablissement Public Territorial de Bassin (EPTB) en 2007.

Les lois MAPTAM et NOTRe promulguées en 2014 et 2015 ont modifié profondément la répartition des compétences des Collectivités locales vis-à-vis de la politique de l'eau, en mettant les EPCI à fiscalité propre au cœur de ces politiques publiques, et en renforçant le rôle des EPTB.

L'Institution d'Aménagement de la Vilaine a été transformée en Syndicat Mixte "EPTB Vilaine" en 2017 utilisant l'article L-213-12VIIb du Code de l'Environnement.

L'EPTB Vilaine a repris le personnel ainsi que les droits et obligations de l'IAV, dont en particulier les propriétés du barrage estuarien d'Arzal et de ses ouvrages annexes, de l'usine d'eau potable de Férel et de ses ouvrages annexes, ainsi que de ses locaux situés à La Roche Bernard.

Le Syndicat Mixte "EPTB Vilaine" vise à regrouper l'ensemble des EPCI à fiscalité propre du bassin de la Vilaine, ainsi que les Départements et les Régions qui souhaitent accompagner les EPCI dans la politique de l'eau pour faire le lien avec leurs politiques d'aménagement du territoire, de développement local, de développement économique, de soutien aux collectivités locales, d'espaces naturels et de préservation de la biodiversité dans le contexte du changement climatique. Les statuts qui suivent sont conçus pour permettre l'adhésion de l'ensemble de ces collectivités.

Les collectivités associées dans ce syndicat ont souhaité prolonger la particularité de la précédente Institution en poursuivant le lien fait entre la production et le transport d'eau potable et les actions sur le bassin fluvial. Ainsi, un collège regroupe les acteurs majeurs de la production d'eau potable.

STATUTS

Vu la loi n° 2014-58 du 27 janvier 2014 de Modernisation de l'Action Publique Territoriales et d'Affirmation des Métropoles.

Vu la loi n° 2015-991 du 7 août 2015 portant Nouvelle Organisation de la République.

Vu la loi n° 2016-1087 du 8 août 2016 pour la reconquête de la biodiversité, de la nature et des paysages.

Vu le code de l'environnement, les articles L.211-1, L. 211-7, L. 212-4, L. 213-10-9, L. 213-12, L-213-12VIIb.

Vu le code de l'urbanisme, l'article L. 113-8.

Vu code général des collectivités territoriales, les articles L. 1111-2, L. 1111-8, L. 1111-9-III 3°, L. 1111-10, L. 3232-1-1, L. 5211-61 alinéa 2, L. 5214-21, L. 5216-7 I bis, L.5721-2 à L.5721-9.

Vu l'arrêté préfectoral de 1961 portant création de l'Institution d'Aménagement de la Vilaine.

Vu l'arrêté inter préfectoral du 8 juillet 1995 définissant le périmètre du SAGE Vilaine.

Vu l'arrêté préfectoral du 14 juillet 2007 d'obtention du label d'Etablissement Public Territorial de Bassin.

Vu l'arrêté préfectoral de transformation de l'Institution d'Aménagement de la Vilaine en syndicat mixte ouvert de départements du 12 octobre 2017.

Vu la délibération du comité syndical du syndicat mixte de l'Etablissement Public Territorial du Bassin de la Vilaine, validant ses statuts modifiés, du 24 octobre 2017.

Envoyé en préfecture le 25/09/2019
Reçu en préfecture le 25/09/2019
Affiché le
ID : 035-233500016-20190923-19_0501_05-DE

ARTICLE 1 : COMPOSITION ET DÉNOMINATION

En application des articles L 5721-1 et suivants du code général des collectivités territoriales, il est formé un syndicat mixte ouvert, à la carte, entre les établissements publics de coopération intercommunale à fiscalité propre, les départements, les syndicats d'eau potable et les régions suivants :

1.1 Les membres du collège des établissements publics de coopération intercommunale à fiscalité propre (EPCI-FP) :

- métropole « Rennes Métropole » (35)

- communauté d'agglomération Redon Agglomération (35)
- communauté d'agglomération Vitré Agglomération (35)
- communauté d'agglomération CAP Atlantique (44)
- communauté de communes de la Région de Blain (44)
- communauté de communes de Nozay (44)
- communauté de communes Châteaubriant- Derval (44)
- communauté de communes Arc Sud Bretagne (56)
- communauté de communes Questembert Communauté (56)
- communauté de communes De l'Oust à Brocéliande Communauté (56)
- communauté de communes Ploërmel Communauté (56)
- communauté de communes de Brocéliande (35)
- communauté de communes Montfort Communauté (35)
- communauté de communes Saint-Méen Montauban (35)
- communauté de communes Au Pays de la Roche aux Fées (35)
- communauté de communes Bretagne porte de Loire Communauté (35)
- communauté de communes Liffré-Cormier (35)
- communauté de communes Vallons de Haute Bretagne Communauté (35)
- communauté de communes Pays de Châteaugiron Communauté (35)
- communauté de communes de Pontchâteau-Saint Gildas des Bois (44)

1.2 Les membres du collège des collectivités gestionnaires de l'eau potable :

- syndicat d'alimentation en eau potable Eau du Morbihan
- syndicat mixte de production d'eau potable Ouest 35
- communauté d'agglomération nazairienne et de l'estuaire (CARENE) (44)
- communauté d'agglomération CAP Atlantique (44)

1.3 Les membres du collège des Départements et des Régions :

Département de la Loire-Atlantique
Département du Morbihan (jusqu'au 31 décembre 2019)
Département d'Ille-et-Vilaine

Ce syndicat mixte ouvert est labellisé « Etablissement Public Territorial de Bassin ».

Il prend la dénomination d'Etablissement Public Territorial du Bassin de la Vilaine ou EPTB Vilaine.

Envoyé en préfecture le 25/09/2019
Reçu en préfecture le 25/09/2019
Affiché le
ID : 035-233500016-20190923-19_0501_05-DE

ARTICLE 2 : PÉRIMÈTRES

Le périmètre de l'EPTB Vilaine est constitué par le bassin hydrographique de la Vilaine, défini par l'arrêté de délimitation du périmètre du SAGE.

L'EPTB Vilaine intervient, pour l'exercice de sa compétence en matière de production et de transport d'eau potable, sur le périmètre de son réseau de transport jusqu'aux points de livraison.

ARTICLE 3 : OBJET

L'EPTB Vilaine a pour objet d'impulser, de faciliter et de concourir à la gestion équilibrée et durable de la ressource en eau ; la prévention des inondations et la défense contre la mer ; la préservation, la gestion et la restauration de la biodiversité des écosystèmes aquatiques, des zones humides et des cours d'eau, à l'échelle du périmètre du SAGE.

L'EPTB Vilaine contribue à la sécurisation de l'alimentation en eau potable sur le périmètre de sa compétence production ou transport d'eau potable. Celle-ci repose sur la protection qualitative et quantitative des eaux du fleuve et impose des règles de gestion spécifiques au barrage estuarien d'Arzal et des ouvrages de la Vilaine amont.

L'EPTB Vilaine a pour vocation de gérer les 3 ouvrages de la Cantache, Valière et Haute Vilaine. Cette gestion s'exercera dans le cadre des usages multiples de ces ouvrages. Les modalités financières, techniques et administratives de cette gestion seront fixées dans une convention entre le Département et l'EPTB Vilaine. Le Comité Syndical pilotera les négociations nécessaires à l'élaboration de la convention, et le cas échéant engagera les modifications statutaires nécessaires à l'exercice de cette compétence.

L'exercice de son objet se fait à l'échelle de ses périmètres, en complémentarité et sans préjudice des actions à visée locale, pilotées par les opérateurs locaux. L'EPTB Vilaine assure la cohérence des programmes engagés sur son périmètre par ces opérateurs locaux dans les principes de solidarité de bassin.

L'action de l'EPTB Vilaine s'inscrit en complémentarité des compétences partagées exercées par ses membres ou ses non membres. Il concourt à la réalisation des politiques territoriales de gestion des espaces naturels, d'aménagement du territoire et de développement économique et social, élaborées à l'échelle de ses périmètres visés à l'article 2 des présents statuts.

L'EPTB Vilaine participe à des projets de coopération internationale dans le cadre de son objet.

ARTICLE 4 : COMPETENCES

Pour répondre à son objet, l'EPTB Vilaine exerce :

4.1 Pour l'ensemble des membres des trois collèges, dans le cadre des compétences de chacun :

a/ des missions d'animation, d'étude, de connaissance, de communication et de suivi visant :

- le portage du SAGE, ainsi que des autres documents de planification et de programmations (SLGRI, PAPI, …), au nom et pour le compte de la Commission Locale de l'Eau (CLE). A cette fin, l'EPTB Vilaine assure l'animation de la CLE et des sous-commissions thématiques ou

Envoyé en préfecture le 25/09/2019
Reçu en préfecture le 25/09/2019
Affiché le
ID : 035-233500016-20190923-19_0501_05-DE

territoriales que celle-ci peut instituer. L'EPTB Vilaine prépare dossiers soumis à la CLE ;

l'élaboration du Projet d'Aménagement d'Intérêt Commun du bassin de la Vilaine (PAIC) pour assurer la mise en cohérence des actions des opérateurs locaux ;

la maîtrise d'ouvrage d'études et de stratégies globales d'aménagement à l'échelle du bassin de la Vilaine, dans les domaines de la gestion quantitative (crues et étiages), de la préservation de la qualité des eaux et des milieux aquatiques et de la biodiversité, de l'adaptation au changement climatique dans ses dimensions hydrauliques et aquatiques, et de sensibilisation au risque ;

un rôle de conseil et d'assistance technique et administratif auprès des opérateurs locaux dans la préparation, la planification et la réalisation de leurs actions, en complémentarité des actions conduites par ses membres ou ses non membres ;

la diffusion des connaissances tant vers les acteurs du bassin qu'en dehors du bassin ;

la production et la publication de bases de données, la création, la gestion et le suivi de réseaux de mesure qualifiant les eaux superficielles et souterraines du bassin, les milieux aquatiques et les espèces qui y vivent, dans le respect du principe de subsidiarité.

b/ des missions d'aménagements, utiles pour l'ensemble de ses membres, sur des ouvrages hydrauliques structurants et multi-usages :

Cette compétence vise le barrage d'Arzal, et dans le cadre de son objet peut viser les 3 ouvrages de la Valière, Cantache et Haute Vilaine. Elle vise également les éventuels ouvrages qui seraient construits par l'EPTB Vilaine sur décision de son comité syndical.
La gestion du barrage d'Arzal, propriété de l'EPTB Vilaine, s'exerce pour toutes ses fonctions.
L'exercice de cette compétence se fait à l'exclusion des ouvrages gérés par des opérateurs locaux.
Elle vise :

la gestion, les aménagements, l'entretien, la surveillance des ouvrages et de leurs annexes ;
la maîtrise d'ouvrage d'études et de travaux liés à l'impact sur le milieu de ces ouvrages (dragages, restauration des milieux et des habitats, évolutions des risques et des modes de gestion induits par le changement climatique …) ;
la maîtrise d'ouvrage d'études (y compris les études de danger), de construction, de travaux d'aménagement, de gestion, d'entretien et de surveillance.

4.2 Exclusivement pour les membres du collège des collectivités gestionnaires de l'eau potable, une partie de leur compétence de production ou de transport d'eau potable :

Cette compétence s'exerce dans un objectif général de sécurisation de l'alimentation en eau potable du bassin et des territoires. Elle repose sur la protection qualitative et quantitative des eaux du fleuve et sur une gestion adaptée du barrage d'Arzal, et des ouvrages de la Vilaine amont.

Cette compétence s'exerce sans préjudice et dans le respect des politiques et des organisations déjà mises en place par les collectivités et groupements de collectivités desservis.

L'EPTB Vilaine exerce les attributions de service public à caractère industriel et commercial de production d'eau potable de l'usine de Férel, et le transport de cette eau par des ouvrages associés (aqueducs et réservoirs). Les règles administratives de gestion et de comptabilité d'un tel service s'y appliquent.

Envoyé en préfecture le 25/09/2019
Reçu en préfecture le 25/09/2019
Affiché le
ID : 035-233500016-20190923-19_0501_05-DE

4.3 Pour certains membres du collège des établissements publics de coo fiscalité propre :

L'EPTB Vilaine peut se voir transférer ou déléguer, selon les modalités de l'article L. 1111-8 du code général des collectivités territoriales, sur sollicitation des établissements publics de coopération intercommunale à fiscalité propre du bassin, tout ou partie de leur compétence « GEstion des Milieux Aquatiques et Prévention des Inondations ».

Dans le cadre de l'exercice de cette compétence, l'EPTB Vilaine met en place et anime des commissions locales de pilotage et des services techniques locaux.

Toute demande d'un membre, sollicitant le transfert ou la délégation de cette compétence, est soumise à l'accord du comité syndical dans les règles de majorité fixées à l'article 7.2 des présents statuts. Cet accord est conditionné par la rédaction d'un protocole définissant les modalités d'administration et de fonctionnement, ainsi que les moyens à mettre en œuvre pour l'exercice de cette compétence.

4.4 Pour certains membres des trois collèges :

L'EPTB Vilaine peut être habilité à réaliser, par transfert ou conventionnement, des études, des travaux, des actions de formation, de sensibilisation et d'animation, sans préjudice des droits et obligations des acteurs compétents dans les domaines relevant des compétences facultatives suivantes :

L'approvisionnement en eau ;
La maîtrise des eaux pluviales et de ruissellement ou la lutte contre l'érosion des sols ;
La lutte contre la pollution ;
La protection et la conservation des eaux superficielles et souterraines ;
Les aménagements hydrauliques concourant à la sécurité civile ;
L'exploitation, l'entretien et l'aménagement d'ouvrages hydrauliques existants, à l'exclusion des ouvrages visés à l'article 4.1-b) des présents statuts.

Toute demande d'un membre, sollicitant le transfert ou le conventionnement, est soumise à l'accord du comité syndical. Cet accord est conditionné par la rédaction d'une convention définissant les modalités d'administration et de fonctionnement, ainsi que les moyens à mettre en œuvre pour l'exercice de cette compétence.

4.5 Prestation de services auprès des tiers

Sans préjudice des règles de publicité et de mise en concurrence qui s'imposent, l'EPTB Vilaine est habilité, à titre accessoire, à effectuer des prestations de services dans les domaines relevant de sa compétence au profit des tiers non membres.

Envoyé en préfecture le 25/09/2019
Reçu en préfecture le 25/09/2019
Affiché le
ID : 035-233500016-20190923-19_0501_05-DE

ARTICLE 5 : PARTENARIATS

a/ La Commission Locale de l'Eau confie son portage à l'EPTB Vilaine dans le cadre d'une convention. La Présidence de la Commission Locale de l'Eau est entendue à raison d'au moins une fois par an par le comité syndical de l'EPTB Vilaine sur les orientations de la politique de l'eau que la CLE souhaite voir mises en œuvre. La Présidence de l'EPTB Vilaine présente annuellement à la commission le bilan de l'activité du syndicat.

b/ La mise en cohérence des maîtrises d'ouvrage des établissements publics d'aménagement et de gestion des eaux ou autres établissements publiques de portage des actions locales et celle de l'EPTB Vilaine fait l'objet d'une convention précisant les modalités de coopération réciproques et les moyens engagés par l'EPTB Vilaine et les partenaires locaux.

ARTICLE 6 : DUREE ET SIÈGE

L'EPTB Vilaine est institué pour une durée illimitée.
Le siège de l'EPTB Vilaine est fixé à Nantes au Conseil Départemental.

Les sessions du comité syndical et autres commissions se tiennent dans les locaux administratifs et techniques situés à la Roche-Bernard, ou en tout autre lieu du bassin.

ARTICLE 7 : COMPOSITION, ATTRIBUTION ET MODALITES DE VOTE DU COMITE SYNDICAL

7.1 : Composition

L'EPTB Vilaine est administré par un comité syndical composé de délégués.

Chaque délégué est désigné pour la durée du mandat qu'il détient. Le mandat d'un délégué expire en même temps que le mandat au titre duquel il a été désigné pour siéger au comité syndical.

Les fonctions de délégué sont exercées à titre bénévole.

La répartition des délégués au sein du comité syndical se fait en trois collèges, comme suit (par dérogation durant la phase transitoire 2018-2019, cette répartition suit les règles de représentativité fixées à l'article 15 des présents statuts) :

a/ Collège des établissements publics de coopération intercommunale à fiscalité propre :

Voix :

L'ensemble des délégués de ce collège totalise 60% des voix du comité syndical, soit 600 voix.

Ces voix sont réparties entre les EPCI à fiscalité propre au prorata d'un coefficient calculé pour moitié par la population et pour moitié par la surface de chaque EPCI à fiscalité propre. Surface et population sont celles incluses ou recoupées par le bassin de la Vilaine.

Envoyé en préfecture le 25/09/2019
Reçu en préfecture le 25/09/2019
Affiché le
ID : 035-233500016-20190923-19_0501_05-DE

Le tableau des coefficients utilisés est actualisé à chaque cycle d'élections retrait de nouveaux membres ou la fusion d'EPCI à fiscalité propre, provoquent également cette actualisation.

Délégués :

Chaque EPCI à fiscalité propre est représenté par un nombre de délégués proportionnel au nombre de voix :

au-dessus de 100 voix : 4 délégués ;
entre 50 et 100 voix : 3 délégués ;
entre 20 et 50 voix : 2 délégués ;
en-dessous de 20 voix : 1 délégué.

b/ Collège des collectivités gestionnaires de l'eau potable :

Voix :

L'ensemble des délégués de ce collège totalise 25% des voix du comité syndical, soit 250 voix.

Ces voix sont réparties égalitairement entre les membres de ce collège.

Délégués *:*

Chaque membre de ce collège dispose de 2 délégués.

c/ Collège des Départements et des Régions :

Voix :

L'ensemble des délégués de ce collège totalise 15% des voix du comité syndical, soit 150 voix

Ces voix sont réparties égalitairement entre les membres de ce collège.

Délégués :

Chaque membre de ce collège dispose d'un délégué.

Les modalités de fonctionnement du comité syndical sont fixées dans le règlement intérieur de l'EPTB Vilaine.

7.2 : Modalités des votes

a/ **Suppléance et mandat**

Un délégué suppléant est désigné par les membres qui ne disposent que d'un siège de délégué titulaire au sein du comité syndical.

En cas d'absence d'un délégué titulaire ou d'un délégué suppléant, un mandat de pouvoir peut être attribué au délégué de son choix, appartenant à sa collectivité ou à son collège.

Envoyé en préfecture le 25/09/2019
Reçu en préfecture le 25/09/2019
Affiché le
ID : 035-233500016-20190923-19_0501_05-DE

Le nombre de mandat de pouvoir est limité à un par délégué. Les mandats ne
le calcul du quorum.

b/ Quorum et majorité
Le quorum et la majorité sont exprimés en voix.

1-Les délibérations du comité syndical sont valablement prises à la majorité simple des voix du comité syndical pour le vote du budget, l'adhésion de membres, hors collège des collectivités gestionnaires de l'eau potable, les modifications statutaires visées à l'article 10 des présents statuts ; ainsi que les accords de transfert ou de délégation visés aux articles 4.3 et 4.4 des présents statuts.

2-Les délibérations du comité syndical sont valablement prises au quorum et à la majorité simple des voix du collège des collectivités gestionnaires de l'eau potable pour le vote des décisions financières, juridiques et techniques, relatives à la compétence de production et de transport d'eau potable, l'adhésion de nouveaux clients et les conventions de ventes avec ceux-ci, les modifications de l'usine de production, la création de nouveaux aqueducs.

3-Les délibérations du comité syndical sont valablement prises au quorum et à la majorité des 2/3 des voix pour les votes du retrait d'un membre.

4-Les délibérations du comité syndical sont valablement prises au quorum de chaque collège et à la double majorité simple des voix du collège des collectivités gestionnaires de l'eau potable et du comité syndical pour le vote du reversement du budget eau potable vers le budget général de l'EPTB Vilaine, des tarifs de vente d'eau, la création de nouveaux points de livraison, l'adhésion d'un nouveau membre au sein du collège des collectivités gestionnaire de l'eau potable.

7.3 : Attributions

Le comité syndical :

- règle par délibération les affaires de l'EPTB Vilaine ;
- fixe le nombre de vice-présidents et leur répartition par collège lors de sa séance d'installation ;
- arrête les délégations au bureau et à la présidence dans les limites fixées par l'article L.5211-10 du code général des collectivités territoriales ;
- élabore un règlement intérieur qui organise les règles de fonctionnement courant de l'EPTB Vilaine, ainsi que la préparation des séances du comité syndical avec les services de ses membres.

7.4 : Membres invités

Le Président de la Commission Locale de l'Eau du SAGE Vilaine assiste aux séances sans voix délibérative.

Des personnalités extérieures peuvent être invitées aux sessions du comité syndical. Elles prennent part aux débats sur invitation du Président, mais ne participent pas aux votes.

Envoyé en préfecture le 25/09/2019
Reçu en préfecture le 25/09/2019
Affiché le
ID : 035-233500016-20190923-19_0501_05-DE

ARTICLE 8 : COMPOSITION ET ATTRIBUTIONS DU BUREAU

8.1 : Composition

Le bureau est composé de 12 membres comme suit :

8 délégués issus du collège des EPCI à fiscalité propre, dont la présidence ;
2 délégués issus du collège des collectivités gestionnaires de l'eau potable ;
2 délégués issus du collège des Départements et Régions.

Par dérogation durant la phase transitoire, cette composition suit les règles fixées à l'article 15 des présents statuts.

8.2 : Attributions

Le Bureau administre l'EPTB Vilaine dans la limite des délégations qui lui sont données par le comité syndical (article 6.3 des présents statuts).

Les modalités de fonctionnement du bureau sont fixées dans le règlement intérieur.

ARTICLE 9 : PRÉSIDENCE

Le président est l'organe exécutif de l'EPTB Vilaine. Il est élu par le comité syndical.

Le Président :

- exécute les délibérations du comité syndical ;
- est ordonnateur des dépenses et prescrit l'exécution des recettes de l'EPTB Vilaine ;
- est seul chargé de l'administration :
    - Il peut déléguer par arrêté, sous sa surveillance et sa responsabilité, l'exercice d'une partie de ses fonctions aux vice-présidents et, en l'absence ou en cas d'empêchement de ces derniers dès lors que ceux-ci sont tous titulaires d'une délégation, à d'autres membres du bureau.
    - Il peut également donner, sous sa surveillance et sa responsabilité, par arrêté, délégation de signature au directeur.
    - Ces délégations subsistent tant qu'elles ne sont pas rapportées. Le contenu et les modalités de mise en œuvre de ces délégations sont fixés dans le règlement intérieur.
- représente l'EPTB Vilaine auprès des partenaires.
- représente l'EPTB Vilaine en justice.

ARTICLE 10 : FONCTIONNEMENT

Le budget de l'EPTB Vilaine pourvoit à toutes les dépenses de fonctionnement et d'investissement destinées à la réalisation de ses missions.

10.1 : Recettes

En dehors des contributions statutaires des membres et des recettes du service public d'eau potable, les recettes de l'EPTB Vilaine comprennent notamment, sans que cette énumération soit limitative :

Envoyé en préfecture le 25/09/2019
Reçu en préfecture le 25/09/2019
Affiché le
ID : 035-233500016-20190923-19_0501_05-DE

les taxes et redevances ;
les subventions de l'État, des régions, des départements, de l'Agence de l'eau, de l'Union européenne et autres établissements publics ;
les contributions budgétaires exceptionnelles ;
les participations des partenaires concernés par des projets à finalité mixte ;
les dons et legs ;
le produit des emprunts ;
La redevance instituée à l'article L. 213-10-9 du code de l'environnement.

10.2 : Affectation des recettes

Les contributions statutaires sont destinées au seul financement des compétences visées à l'article 4.1 des présents statuts.

Pour les barrages multi usages, visés à l'article 4.1.b des présents statuts, la présentation budgétaire retrace le financement de ces fonctions à partir de la réalité des charges et de pondérations décidées par le comité syndical. Des conventionnements peuvent régler la participation financière de tiers à des fonctions secondaires.

La compétence eau potable visée à l'article 4.2 des présents statuts est financée par ses recettes, provenant principalement des ventes d'eau à ses membres et à des entités non-membres, selon des règles et tarifs inscrits, dans des conventions.

Les compétences à la carte, visées aux articles 4.3, 4.4 et 4.5 des présents statuts, sont financées selon les dépenses correspondantes fixées dans la convention de délégation ou le mandat de maîtrise d'ouvrage.

10.3 : Règles de calcul des contributions des membres

La répartition se fait comme suit : (par dérogation, durant la phase transitoire 2018-2019, cette répartition suit les règles de contribution fixées à l'article 15 des présents statuts) :

La contribution des membres aux dépenses de l'EPTB Vilaine, déduction faite des aides et subventions extérieures, est calculée :

Pour le collège des établissements publics de coopération intercommunale à fiscalité propre membres : selon la clé de répartition décrite pour la répartition des voix (*cf.* article 6.1). Le total des participations des membres de ce collège s'élève à 60% des participations statutaires.
Pour le collège des collectivités gestionnaires de l'eau potable : à parts égales. Le total des participations des membres de ce collège s'élève à 25% des participations statutaires.
Pour le collège des Départements et des Régions : à parts égales. Le total des participations des membres de ce collège s'élève à 15% des participations statutaires.

10.4: Receveur

Les fonctions du receveur seront exercées par un comptable public désigné par le préfet du lieu du siège de l'EPTB Vilaine.

Envoyé en préfecture le 25/09/2019
Reçu en préfecture le 25/09/2019
Affiché le
ID : 035-233500016-20190923-19_0501_05-DE

ARTICLE 11 : CONDITIONS DE MODIFICATION DES STATUTS

Le comité syndical délibère sur les modifications des présents statuts à la majorité et dans le respect du quorum visé à l'article 7.2 des présents statuts. Les modifications statutaires portant sur les règles de contribution des membres imposent la consultation de leurs organes délibérant.

Le retrait d'une compétence s'effectue dans les conditions fixées à l'article L.5211-25-1 du code général des collectivités territoriales.

ARTICLE 12 : ADHÉSION ET RETRAIT DE MEMBRES

12.1: Adhésion de nouveaux membres

L'adhésion d'un nouveau membre est soumise à l'accord du comité syndical à la majorité et dans le respect du quorum visés à l'article 7.2.b) des présents statuts.

12.2: Retrait de membres

A l'exception des modalités de l'article 15 des présents statuts, un membre peut demander à se retirer de l'EPTB Vilaine sans que ce retrait puisse dissoudre le syndicat.

Le retrait du membre est soumis à l'accord du comité syndical à la majorité et dans le respect du quorum visé à l'article 7.2.b) des présents statuts.

Le retrait du membre se réalise dans les conditions prévues par les articles L5721-6-2 et L5721-6-3 du code général des collectivités territoriales.

ARTICLE 13 : DISSOLUTION

L'EPTB Vilaine peut être dissous dans les conditions prévues par les articles L5721-7 et L5721-7-1 du code général des collectivités territoriales.

ARTICLE 14 : DISPOSITIONS DIVERSES

Pour tout ce qui n'est pas prévu dans les présents statuts, l'EPTB Vilaine est régi par son règlement intérieur et par les dispositions légales et réglementaires en vigueur.

ARTICLE 15 : DISPOSITIONS TRANSITOIRES

Le départ du Département du Morbihan est acté au 31 décembre 2019.

A compter du 31 décembre 2019 et jusqu'au 31 décembre 2025, les départements membres fondateurs, peuvent se retirer par simple délibération de leur organe délibérant, notifiée au comité syndical qui en prend acte.

Le Syndicat mixte de production d'eau potable de l'ouest 35 peut se voir remplacer par le Syndicat mixte de gestion des eaux d'Ille et Vilaine, dès que les statuts de ce dernier le permettent, et sur simple délibération de ces deux entités sollicitant ce remplacement au sein du collège de l'eau potable.

En 2018 et 2019, les contributions financières et les voix sont reparties selon les tableaux suivants (au sein de chaque collège les proratas entre les membres de ce collège sont calculés selon les règles fixées à l'article 7 des présents statuts) :

Envoyé en préfecture le 25/09/2019
Reçu en préfecture le 25/09/2019
Affiché le
ID : 035-233500016-20190923-19_0501_05-DE

Financement	2018	2019
Collège des EPCI	300 k€	450 k€
Collège des Producteurs d'eau potable	300 k€	300 k€
Collège des Départements	900 k€	450 k€

Voix	2018	2019
Collège des EPCI	200 voix au total	375 voix au total
Collège des Producteurs d'eau potable	200 voix au total	250 voix au total
Collège des Départements	600 voix	375 voix

Chaque Département dispose de 2 délégués en 2018 et en 2019.

En 2018, le bureau est composé de 7 délégués comme suit :

2 délégués du collège des EPCI à fiscalité propre,
2 délégués issus du collège des collectivités gestionnaires de l'eau potable,
3 délégués issus du collège des Départements et Régions, dont le Président.

En 2019, le bureau est composé de 8 délégués comme suit :

3 délégués issus du collège des EPCI à fiscalité propre, dont le Président,
2 délégués issus du collège des collectivités gestionnaires de l'eau potable,
3 délégués issus du collège des Départements et Régions.

Envoyé en préfecture le 25/09/2019
Reçu en préfecture le 25/09/2019
Affiché le
ID : 035-233500016-20190923-19_0501_05-DE

CONVENTION CADRE PLURIANNUELLE
Programme expérimental du Plan de gestion des sédiments de la Rance
EPTB Rance Frémur baie de Beaussais / Communauté de Communes Côte d'Émeraude / Dinan Agglomération / Saint-Malo Agglomération / Région Bretagne

- ANNEES 2019-2022 -

ENTRE :

Le syndicat mixte de portage du SAGE Rance Frémur, dénommé « Établissement Public Territorial de Bassin Rance Frémur baie de Beaussais » (EPTB Rance Frémur baie de Beaussais), ayant son siège social au 5 Rue Gambetta, 22 100 DINAN, représenté par son Président, Monsieur Yves CHESNAIS, dûment habilité à la signature des présentes,

désigné ci-après par le terme « EPTB »,

d'une part,

ET :

La Communauté de communes Côte d'Émeraude, ayant son siège social à CAP EMERAUDE 1, esplanade des équipages, 35730 PLEURTUIT, représentée par son Président, dûment habilité à la signature de la présente,

ET :

Dinan Agglomération ayant son siège social au 8, boulevard Simone Veil CS 56 357, 22106 DINAN Cedex, représentée par son Président, Monsieur Arnaud Lécuyer, dûment habilité à la signature de la présente, en vertu d'une délibération du Conseil Communautaire n°2017-354 en date du 27 novembre 2017. Ladite délibération exécutoire pour n'avoir fait l'objet d'aucun recours.

ET :

Saint-Malo Agglomération, ayant son siège social au 6 rue de la Ville Jégu - BP11, 35260 CANCALE, représentée par son Président, Monsieur Claude Renoult, dûment habilité à la signature de la présente, en vertu de la délibération n°28-2019 du Conseil Communautaire du 16 mai 2019,

ces trois dernières parties réunies étant désignées ci-après, « les trois intercommunalités »

ET :

La Région Bretagne, ayant son siège social au 283, avenue du Général Patton - CS 21 101, 35 711 Rennes Cedex, représentée par son Président, dûment habilité à la signature de la présente,

désignée ci-après par le terme « Région »,

d'autre part,

Envoyé en préfecture le 25/09/2019
Reçu en préfecture le 25/09/2019
Affiché le
ID : 035-233500016-20190923-19_0501_05-DE

il est exposé et convenu ce qui suit.

Préambule

Conformément aux recommandations du rapport du Conseil Général de l'Environnement et du Développement Durable et du Conseil Général de l'Economie (CGEDD/CGE) de mai 2017, suite au comité de pilotage du 20 octobre 2017 et sur mandatement de la Commission Locale de l'Eau, l'EPTB Rance Frémur baie de Beaussais a accepté de porter la maîtrise d'ouvrage du plan expérimental de gestion des sédiments de l'estuaire de la Rance

Contexte

Depuis la mise en service du barrage de la Rance et de son usine marémotrice en 1966, le phénomène d'envasement du plan d'eau de 22 km² constitué en amont s'est poursuivi faisant porter des contraintes sur les divers usages de l'estuaire de la Rance : navigation, loisirs, tourisme, économie.

Afin de mieux appréhender ce phénomène d'envasement dans l'estuaire de la Rance, de définir les responsabilités et de construire un plan de gestion pérenne des sédiments, une mission a été diligentée, composée de deux inspecteurs du conseil général de l'économie (CGE) et de deux inspecteurs du conseil général de l'environnement et du développement durable (CGEDD). Cette mission a rencontré l'ensemble des acteurs du dossier en janvier-février 2017, et a rendu son rapport en août 2017. Ce rapport a fait l'objet d'une présentation lors d'un comité de pilotage présidé par le préfet de région Bretagne le 20 octobre 2017, lequel comité a validé les orientations du rapport.

Ainsi, il est préconisé une série de mesures en vue d'une réappropriation des usages par un plan d'actions avec deux horizons de temps :

- une période expérimentale de cinq ans pour extraire et valoriser 250 000 m³ de sédiments, soit 50 000 m³ par an. Ce plan quinquennal vise à préciser les zones d'extraction et déterminer les techniques d'extraction ou les combinaisons de mesures de réduction des processus sédimentaires à utiliser (chasses, gestions hydrauliques coordonnées). Durant cette phase de 5 ans, il est également prévu de mettre en œuvre un dispositif scientifique et technique articulé autour d'un conseil scientifique indépendant, composé d'experts de niveau international extérieurs au territoire afin d'objectiver les controverses, et d'un programme de Recherches & Développement (R&D) associé que la mission du CGEDD/CGE évalue à 3M€.
- Un horizon de long terme (après 2023), à l'issue du programme expérimental, avec une poursuite du suivi environnemental en le faisant bénéficier de toutes les innovations repérées au sein du conseil scientifique, restauration du bon état écologique de la masse d'eau et préparation du renouvellement de la concession en y intégrant la protection environnementale de l'estuaire.

L'expérimentation menée sur les 5 premières années permettra de capitaliser des savoirs en faveur de l'ensemble des estuaires bretons, exposés à des phénomènes similaires.

Conformément à la volonté des partenaires locaux et à la demande du préfet de région et de la région Bretagne, et en raison de l'ampleur et du volume de ce plan, le portage du dossier a été confié à une structure publique, en l'occurrence à l'Établissement Public Territorial de Bassin Rance Frémur baie de Beaussais, constitué juridiquement sous la forme d'un syndicat mixte.

Les trois intercommunalités concernées (Communauté de communes Côte d'Émeraude, Dinan Agglomération et Saint-Malo Agglomération) ont proposé que la contribution des communes soit prise en charge et répartie à parts égales entre elles, et ont répondu favorablement à la proposition de répartition financière du CGEDD/CGE de participer financièrement au Plan de gestion sédimentaire de l'estuaire de la

Envoyé en préfecture le 25/09/2019
Reçu en préfecture le 25/09/2019
Affiché le
ID : 035-233500016-20190923-19_0501_05-DE

Rance à hauteur de 50 000 euros chacune par an sur 4 années consécutives, soit 2019, 2020, 2021 et 2022, par les délibérations suivantes :

- Communauté de communes Côte d'Émeraude : n° 2017-243 du 14 décembre 2017
- Dinan Agglomération : n° CA 2017- 354 du 27 novembre 2017
- Saint-Malo Agglomération : n° 35- 2017 du 21 décembre 2017

Sur cette base, l'EPTB sollicite par conséquent auprès de chacun des EPCI un financement d'un montant de 50 000 € par an.

Sur la base du plan de financement présenté dans le rapport du CGEDD/CGE, l'EPTB sollicite auprès de la Région un financement d'un montant de 200 000 €par an.

Afin de formaliser les modalités de paiement des EPCI et de la Région à l'EPTB, les parties se sont rapprochées pour convenir de la rédaction de la présente.

En suite de quoi les parties sont convenues de ce qui suit :

ARTICLE I - OBJET

La présente convention a pour objet de préciser les modalités de participation financière des trois intercommunalités et celles de la Région au plan expérimental quinquennal de gestion sédimentaire de l'estuaire de la Rance, porté par l'EPTB, dont les collectivités précitées sont membres.

ARTICLE II – DESCRIPTION DU PROJET

Les objectifs du programme expérimental de gestion sédimentaire sont les suivants :

- aboutir à un plan de gestion pérenne des sédiments qui permette le maintien des usages et l'atteinte du bon potentiel écologique de l'estuaire
- mettre en place une (des) filière(s) de valorisation des sédiments extraits économiquement viable

Les missions du programme sont les suivantes :

- Animation du conseil scientifique, définition du programme de travail et lancement d'un programme de recherche et développement ambitieux
- mise en œuvre de travaux test de gestion sédimentaire (exemples cités dans le rapport CGEDD/CGE : dragages classiques ou à injection d'eau, chasses hydrauliques au barrage du Chatelier pour la partie amont, fonctionnement atypique de l'usine marémotrice pour la partie aval, ouvrages ou dispositifs légers de concentration des courants…) ; priorisation des secteurs en fonction des usages
- gestion du centre de transit ICPE de la Hisse
- mise en place d'un suivi environnemental de l'estuaire (faune, flore, qualité d'eau) ; évaluation du bon potentiel écologique de l'estuaire
- poursuite du travail engagé sur la valorisation agricole des sédiments extraits et recherche de nouveaux débouchés
- concertation et communication ; animation de la sous-commission « sédiments de l'estuaire de la Rance » de la commission locale de l'Eau du SAGE Rance Frémur

Pour assurer la maîtrise d'ouvrage du programme expérimental de gestion sédimentaire, l'EPTB Rance Frémur prévoit 1,3 ETP en ingénierie :

Envoyé en préfecture le 25/09/2019
Reçu en préfecture le 25/09/2019
Affiché le
ID : 035-233500016-20190923-19_0501_05-DE

- 1 ETP « coordinateur du plan de gestion sédimentaire »
- 0,2 ETP (responsable de l'EPTB) pour le pilotage global et le lien avec l'exécutif du syndicat et la CLE
- 0,1 ETP (comptable de l'EPTB) pour le budget et les paiements

Pour débuter le programme expérimental de gestion sédimentaire, l'EPTB a lancé une prestation d'assistance à maîtrise d'ouvrage sur 5 mois (mi-novembre 2018 – mi-avril 2019). Le marché est alloti de la manière suivante :

- Lot 1 : Élaboration du programme test sur 5 ans de mesures de gestion sédimentaire
- Lot 2 : Valorisation des sédiments extraits

Cette prestation permettra de fixer un programme de travaux qui sera validé par les partenaires.

A la date de la signature de cette convention, le plan de financement connu pour l'ingénierie, les opérations de travaux et de suivi afférentes au plan expérimental de gestion des sédiments se répartit comme suit :

2019-2022	Montant	EDF	Etat	Région	EPCI
Ingénierie, travaux et suivis plan de gestion des sédiments	3.7 M €	1.85 M €	0,55 M €	0.7 M €	0,6 M €

Ce plan de financement tient compte de l'engagement d'EDF à participer au financement du plan de gestion quinquennal des sédiments à hauteur de 100% des financements publics. Ainsi, le calcul pour l'appel à participation d'EDF tient compte de la part de l'Etat, de la Région et de celle des trois EPCI membre.
Pour la composante R&D du plan de gestion expérimental, EDF a accepté de participer dans les conditions proposées par le rapport CGEDD-CGE, à savoir une participation à hauteur de 33% sur l'enveloppe globale de 3 M€ visée par les rapporteurs. Sur ces 3 M€, des cofinancements sont possibles avec l'Agence de l'Eau Loire Bretagne pour l'amélioration de la connaissance du fonctionnement environnemental de l'estuaire de la Rance, l'ADEME sur la valorisation des sédiments extraits, avec le Département 22 et des fonds européens (FEDER et FEAMP). Les études à lancer doivent au préalable être arrêtées par le conseil scientifique du plan de gestion des sédiments de la Rance, et les demandes de financements seront ainsi réalisées au cas par cas.

ARTICLE III - ENGAGEMENT DES PARTIES

III.1 – Engagement des trois intercommunalités

III.1.1 – 2019

Compte tenu des engagements déjà pris en 2018, les participations des intercommunalités pour l'année 2019 seront demandées de la manière suivante :

- Dinan Agglomération : 45 150 € (soit 50 000 € moins l'avance de 4850 € versée au titre du fonctionnement de l'EPTB pour 2018)

- Saint-Malo Agglomération : 45 150 € (soit 50 000 € moins l'avance de 4850 € versée au titre du fonctionnement de l'EPTB pour 2018)

- Communauté de Communes Côte d'Émeraude : 50 000 €

Envoyé en préfecture le 25/09/2019
Reçu en préfecture le 25/09/2019
Affiché le
ID : 035-233500016-20190923-19_0501_05-DE

III.1.2 – 2020-2021-2022

Chacune des trois intercommunalités s'engage à une participation financière pour la réalisation du projet présenté à l'article 2 de la présente convention, à hauteur de 50 000 euros (cinquante mille euros) par an par versement d'une subvention à l'EPTB pour 2020, 2021 et 2022.

III.2 – Engagement de la Région

III.2.1 – 2019

La Région s'engage à une participation financière pour la réalisation du projet présenté à l'article 2 de la présente convention, à hauteur de 100 000 euros (cent mille euros) pour 2019 par versement d'une subvention d'investissement à l'EPTB.

III.2.2 – 2020-2021-2022

La Région s'engage à une participation financière pour la réalisation du projet présenté à l'article 2 de la présente convention, à hauteur de 200 000 euros (deux-cent mille euros) par an par versement d'une subvention d'une subvention d'investissement à l'EPTB pour 2020, 2021 et 2022.

III.3 – Engagement de l'EPTB

L'EPTB s'engage à assurer entièrement la maîtrise d'ouvrage du plan expérimental de gestion des sédiments de l'estuaire de la Rance, tel que prévu à l'article II de la présente convention.

L'EPTB s'engage à fournir aux autres parties, le bilan technique et financier du plan expérimental de gestion sédimentaire de l'estuaire de la Rance reprenant notamment le coût du projet, ses dépenses effectives et ses recettes, chaque année, au plus tard dans l'année suivante. Le versement de la subvention de l'année n+1 est conditionnée par la remise de ce rapport. L'EPTB se tient également à leur disposition pour les informer de l'état d'avancement du plan expérimental de gestion des sédiments durant toute la durée de la convention.

ARTICLE IV - MODALITES DE VERSEMENT

Afin d'anticiper les règlements contractualisés par l'EPTB dans le cadre du projet décrit à l'article 2, la participation des intercommunalités, telle que définie à l'article III.1, sera effectuée en un seul versement chaque année.

Une demande de contribution sera adressée chaque année aux intercommunalités.

Une demande de subvention sera adressée chaque année à la Région. Son versement est conditionné par l'inscription des crédits nécessaires au budget de la Région. Chaque année, une convention annuelle d'exécution à la présente convention précisera :

- Le budget et le programme d'actions prévisionnels au titre de l'année concernée, détaillant les financements attendus,
- Le montant de la subvention annuelle attribuée par la Région,
- Les engagements de l'EPTB et des EPCI.

Envoyé en préfecture le 25/09/2019
Reçu en préfecture le 25/09/2019
Affiché le
ID : 035-233500016-20190923-19_0501_05-DE

En cas de dépassement du montant estimé tel que défini à l'article 3, les parties, si elles veulent fixer de nouveaux engagements, s'engagent à le faire en anticipation des dépenses, par voie d'avenant à la présente convention et sous réserve de validation de ce montant par l'ensemble des financeurs.

Cette participation sera créditée selon les procédures comptables en vigueur sur le compte bancaire de l'EPTB N° FR12 3000 1003 3600 00N0 5000 755.

ARTICLE V - DUREE

La présente convention prend effet à la date de signature par les parties. Elle est conclue pour la durée nécessaire à l'exécution des engagements réciproquement acceptés, soit jusqu'à la fin de la mission de maîtrise d'ouvrage du programme expérimental de gestion des sédiments de l'estuaire de la Rance confiée à l'EPTB et au plus tard jusqu'au 31/12/2022.

ARTICLE VI - AVENANT

Toute modification à la Convention ne pourra valablement intervenir que par écrit, par voie d'avenant signé par les Parties.

Au cas où l'équilibre du plan de financement tel que prévu à cet article ne serait pas respecté, les parties se réservent le droit de solliciter une réunion des financeurs auprès de l'Etat, pour statuer sur la poursuite du projet. En fonction du maintien ou non des engagements initiaux des financeurs, les parties pourront stopper leur participation au présent projet et se réserveront tous les droits de défendre leurs intérêts. Les dépenses engagées par l'EPTB et validées dans le cadre du plan de gestion par les financeurs devront être honorées.

ARTICLE VII - LITIGES

En cas de divergence entre les parties sur l'application de la présente convention, le litige ne devra être porté devant la juridiction compétente qu'après l'échec d'une tentative d'accord amiable. Le recours à cette procédure ne devra en aucun cas empêcher la réparation effective du dommage jugée nécessaire par l'une ou l'autre des parties.

ANNEXES

Lettre d'engagement de l'Etat pour un financement pluriannuel du plan de gestion des sédiments

Convention financière pluriannuelle EPTB-EDF

Fait en cinq exemplaires originaux à Dinan, le :

EPTB Rance Frémur baie de Beaussais	Communauté de communes Côte d'Emeraude	Dinan Agglomération	Saint Malo Agglomération	Région Bretagne
Yves CHESNAIS Président	Alain LAUNAY Président	Arnaud LECUYER Président	Claude RENOULT Président	LOÏG CHESNAIS-GIRARD Président

Envoyé en préfecture le 25/09/2019
Reçu en préfecture le 25/09/2019
Affiché le
ID : 035-233500016-20190923-19_0502_06-DE

COMMISSION PERMANENTE DU CONSEIL REGIONAL

23 septembre 2019

DELIBERATION

Programme 0502 – Préserver et valoriser la biodiversité et les paysages

La Commission permanente du Conseil régional, convoquée par son Président le 13 septembre 2019 s'est réunie le lundi 23 septembre 2019 sous la présidence de celui-ci, au siège de la Région Bretagne à Rennes.

Vu le Code Général des Collectivités Territoriales, et notamment sa quatrième partie, relative à la Région ;

Vu la délibération n° 17_DAJCP_SA_06 du Conseil régional en date du 22 juin 2017 approuvant les délégations accordées à la Commission permanente ;

Vu l'ensemble des décisions budgétaires de l'exercice en cours ;

Vu l'ensemble des délibérations précisant les modalités d'intervention des dispositifs actuels de la Région ;

Au vu du rapport présenté par Monsieur le Président du Conseil régional ;

Et après avoir délibéré ;

DECIDE

Le Groupe Rassemblement National s'abstient sur le projet de convention de subvention relative à la phase II de la préfiguration d'une Agence régionale de la biodiversité en Région Bretagne et vote contre les soutiens en fonctionnement et en investissement à Bretagne Vivante (Opérations n°19005010 et 19005014).

En section d'investissement :

- **D'AFFECTER** sur le montant d'autorisation d'engagement disponible, un crédit total de 7 932.36 € pour le financement de 2 opérations figurant en annexe;

- **D'ATTRIBUER** les aides aux bénéficiaires désignés dans les tableaux annexés et d'AUTORISER le Président à signer les actes juridiques nécessaires au versement de ces aides ;

En section de fonctionnement :

- **D'AFFECTER** sur le montant d'autorisation d'engagement disponible, un crédit de 199 510.62 € pour le financement des 9 opérations figurant en annexe ;

- **D'ATTRIBUER** les aides aux bénéficiaires désignés dans les tableaux annexés et d'AUTORISER le Président à signer les actes juridiques nécessaires au versement de ces aides ;

Envoyé en préfecture le 25/09/2019
Reçu en préfecture le 25/09/2019
Affiché le
ID : 035-233500016-20190923-19_0502_06-DE

- **D'ANNULER** l'opération proposée en annexe ;

- **D'APPROUVER** la convention d'adhésion à la plateforme régionale des données naturalistes avec l'Observatoire de l'Environnement en Bretagne, et d'**AUTORISER** le Président à signer la convention ainsi que la Charte de la plateforme bretonne des données naturalistes figurant en annexe de la présente Convention.
- **D'APPROUVER** les termes de la convention de subvention relative à la phase II de la préfiguration d'une Agence régionale de la biodiversité (ARB) en région Bretagne entre l'Agence française pour la biodiversité, et d'AUTORISER le Président à la signer.

- **DE DESIGNER** Monsieur Jean-Claude PIERRE, en tant que personnalité qualifiée, membre du conseil d'administration de l'établissement public de coopération environnementale porteur de l'Agence bretonne de la biodiversité.

Envoyé en préfecture le 25/09/2019
Reçu en préfecture le 25/09/2019
Affiché le
ID : 035-233500016-20190923-19_0502_06-DE

Délibération du Conseil régional de Bretagne
Commission permanente du 23 septembre 2019
Opération(s) nouvelle(s) - Subvention plafonnée
Programme : P.0502 - Préserver et valoriser la biodiversité et les paysages
Chapitre : 937

Nom du bénéficiaire	Opération	Objet	Dépense subventionnable (en Euros)	Taux	Montant Proposé (en Euros)
GEOCA GROUPE ETUDES ORNITHOLOGIQUES COTES D'ARMOR 22042 SAINT-BRIEUC CEDEX 02	19005295	Contrat nature thématique "observatoire de l'avi-faune" année 2019 - fonctionnement (dépenses à prendre en compte à partir du 01/01/2019)	33 888,00	17,05	5 777,00
BRETAGNE VIVANTE SEPNB 29200 BREST	19005010	Contrat nature thématique 2018-2021 - observatoire de l'avifaune en Bretagne - phase 2 (dépenses à prendre à partir du 01/01/2019)	162 691,00	14,89	24 223,00
ASSOCIATION DES GESTIONNAIRES D'ESPACES NATURELS BRETONS 22000 SAINT-BRIEUC	19005294	soutien à l'association des gestionnaires d'espaces naturels bretons - AGENB - fonctionnement (dépenses à prendre en compte à partir du 01/09/2019 au 30/06/2020)	56 000,00	50,00	28 000,00
SYNDICAT MIXTE DU PARC NATUREL REGIONAL D ARMORIQUE 29590 LE FAOU	19006049	Mise en oeuvre de la procédure de renouvellement de la charte d'Armorique - tranche 1 (dépenses à prendre en compte à partir du 1er juillet 2019 au 31 décembre 2020)	160 000,00	50,00	80 000,00
ECOLE NICOLAS HULOT POUR LA NATURE ET L HOMME 56190 LE GUERNO	19003900	CPO - soutien pour la mise en oeuvre d'un programme d'éducation à l'environnement et DD année 2019 -phase 3 -(dépenses à prendre en compte à partir du 01/01/2019)	253 947,00	11,81	5 000,00

Total : 143 000,00

Nombre d'opérations : 5

* Prise en compte des dépenses antérieures à la décision

Envoyé en préfecture le 25/09/2019
Reçu en préfecture le 25/09/2019
Affiché le
ID : 035-233500016-20190923-19_0502_06-DE

Délibération du Conseil régional de Bretagne
Commission permanente du 23 septembre 2019
Opération(s) nouvelle(s)
Programme : P.0502 - Préserver et valoriser la biodiversité et les paysages
Chapitre : 937

Nom du bénéficiaire	Opération	Objet	Type	Montant Proposé (en Euros)
SYNDICAT DES APICULTEURS PROFESSIONNELS DE BRETAGNE 56320 LE FAOUËT	19005297	Mieux connaître l'apiculture en Bretagne - année 2019	Subvention forfaitaire	20 000,00
AMIKIRO 56540 KERNASCLEDEN	19005108	colloque inter-régional sur les chiroptères à Kernascléden dans le Morbihan	Subvention forfaitaire	2 000,00
DIVERS BENEFICIAIRES 35000 RENNES	19006025	Frais de publication pour annonces légales pour le renouvellement de classement de la réserve naturelle régionale de Crozon - (dépenses à prendre en compte à partir du 01/09/2019) 2019-2020	Achat / Prestation	4 000,00
SYNDICAT MIXTE DU GRAND SITE POINTE DU RAZ EN CAP SIZUN 29770 PLOGOFF	19005843	contribution au budget de fonctionnement 2019 du Syndicat Mixte pour la gestion du grand site de la pointe du Raz	Subvention forfaitaire	30 510,62

Total : 56 510,62

Nombre d'opérations : 4

* Prise en compte des dépenses antérieures à la décision

Envoyé en préfecture le 25/09/2019
Reçu en préfecture le 25/09/2019
Affiché le
ID : 035-233500016-20190923-19_0502_06-DE

Délibération du Conseil régional de Bretagne
Commission permanente du 23 septembre 2019
Opération(s) nouvelle(s) - Subvention plafonnée
Programme : P.0502 - Préserver et valoriser la biodiversité et les paysages
Chapitre : 907

Nom du bénéficiaire	Opération	Objet	Dépense subventionnable (en Euros)	Taux	Montant Proposé (en Euros)
CONSERVATOIRE ESPACE LITTORAL RIVAGE 17306 ROCHEFORT	19005296	Soutien pour l'étude préalable à la restauration de l'ouvrage hydraulique de la Réserve Naturel Régional de l'étang du Pont de Fer - commune d'Asserac (44)	72 000,00	10,00	7 200,00

Total : 7 200,00

Nombre d'opérations : 1

* Prise en compte des dépenses antérieures à la décision

Envoyé en préfecture le 25/09/2019
Reçu en préfecture le 25/09/2019
Affiché le
ID : 035-233500016-20190923-19_0502_06-DE

Délibération du Conseil régional de Bretagne
Commission permanente du 23 septembre 2019
Opération(s) nouvelle(s)
Programme : P.0502 - Préserver et valoriser la biodiversité et les paysages
Chapitre : 907

Nom du bénéficiaire	Opération	Objet	Type	Montant Proposé (en Euros)
BRETAGNE VIVANTE SEPNB 29200 BREST	19005014	Contrat nature thématique 2018-2021 - observatoire de l'avifaune en Bretagne - phase 2 (dépenses à prendre à partir du 01/01/2019) INVESTISSEMENT	Subvention forfaitaire	732,36

Total : 732,36

Nombre d'opérations : 1

* Prise en compte des dépenses antérieures à la décision

Envoyé en préfecture le 25/09/2019
Reçu en préfecture le 25/09/2019
Affiché le
ID : 035-233500016-20190923-19_0502_06-DE

Annulation totale						
Opérations votées			**Justification annulation**	**Montant affecté**	**Montant mandaté**	**Total à annuler**
11/07/2016	BRETAGNE VIVANTE SEPNB	Contrat nature thématique – étude de la dynamique du Grand Murin – phase 3 – année 2016	L'association n'a pas réalisé de dépenses en investissement	2 000 €	0 €	2 000 €

Total à annuler pour le programme P00502 2 000 €

Envoyé en préfecture le 25/09/2019
Reçu en préfecture le 25/09/2019
Affiché le
ID : 035-233500016-20190923-19_0502_06-DE

Charte de la plateforme bretonne des données naturalistes

Envoyé en préfecture le 25/09/2019
Reçu en préfecture le 25/09/2019
Affiché le
ID : 035-233500016-20190923-19_0502_06-DE

Préambule

Améliorer la connaissance sur la biodiversité constitue un défi majeur en vue d'enrayer son érosion. Cela passe par une meilleure connaissance des espèces et des habitats, mais aussi des relations entre espèces et habitats ou encore entre groupes d'espèces.

En Bretagne, la connaissance sur la biodiversité est principalement nourrie par des acteurs, notamment associatifs, qui animent et fédèrent des réseaux de naturalistes. Elle tend aujourd'hui à s'organiser en observatoires thématiques régionaux, pour le moment au nombre de cinq :

- l'observatoire de la flore, des lichens, des habitats et de la végétation terrestres, piloté par le Conservatoire botanique national de Brest (CBN de Brest) ;
- l'observatoire des invertébrés continentaux, piloté par le Groupe d'étude des invertébrés armoricains (GRETIA) ;
- l'observatoire des mammifères terrestres, piloté par le Groupe mammalogique breton (GMB) ;
- l'observatoire de l'avifaune, piloté par Bretagne vivante ;
- l'observatoire des poissons migrateurs, porté par Bretagne grands migrateurs (BGM).

Ces observatoires thématiques ont pour missions de coordonner et d'animer le réseau des acteurs régionaux de leur thématique, de structurer la donnée, la valider, l'analyser et la mettre à disposition, d'apporter une expertise au niveau régional et territorial. Ils vont dans le sens de la mutualisation des connaissances et des moyens.

A terme, les pilotes des observatoires ont manifesté le souhait d'aller vers de l'acquisition de connaissances inter-groupes, élément majeur de compréhension des services écosystémiques rendus par la biodiversité et favorisant l'adaptation des modes de gestion.

La dynamique soutenue par la plateforme a pour vocation d'étendre progressivement la notion d'observatoires thématiques à l'ensemble des groupes taxonomiques, en milieux continentaux et marins.

L'Observatoire de l'environnement en Bretagne (OEB) a été créé par l'État et le Conseil régional en 2007. Il s'appuie sur les observatoires thématiques pour organiser la valorisation des connaissances à l'échelle régionale. Il produit notamment des indicateurs régionaux du patrimoine naturel. Il est identifié pour l'administration de la plateforme.

La démarche de plateforme régionale des données naturalistes s'inscrit dans cette dynamique et poursuit des objectifs de qualification, de partage, de diffusion et de valorisation des données naturalistes. Le projet a émergé au sein du pôle métier biodiversité de GéoBretagne[1], comme réponse aux besoins formulés conjointement par les producteurs et les utilisateurs des données de biodiversité. Elle doit tendre vers une diffusion la plus large possible des données sur la biodiversité, en utilisant les services informatiques adaptés

[1]https://cms.geobretagne.fr/biodiversite

Envoyé en préfecture le 25/09/2019
Reçu en préfecture le 25/09/2019
Affiché le
ID : 035-233500016-20190923-19_0502_06-DE

permettant de faciliter cette diffusion (possibilités d'export, de téléchargements, de flux web…). Elle est particulièrement attendue au moment où les collectivités territoriales se mobilisent aux côtés des acteurs naturalistes pour développer des atlas de la biodiversité communale ou intercommunale, ou encore des projets « trame verte et bleue » contribuant à la mise en œuvre du schéma régional de cohérence écologique. Elle permettra notamment d'aider les collectivités dans l'aide à la réalisation des diagnostics nécessaires à la réalisation de plans d'actions, dans le cadre des projets de territoires en faveur de la biodiversité.

Une transversalité avec d'autres observatoires régionaux est recherchée, tels l'observatoire des paysages, l'observatoire des sols, l'observatoire de l'eau… afin de faciliter les croisements de données.

La plateforme régionale des données naturalistes rejoint la dynamique nationale du système d'information sur la nature et les paysages (SINP), inclus dans le système d'information de la biodiversité (SIB). Le SINP privilégie l'échelon régional comme niveau de mise en réseau des acteurs, de partage de l'information environnementale détaillée, d'animation et d'expertise scientifique partagée[2].

Elle s'inscrit dans un cadre législatif et réglementaire national.

D'une part, la loi du 8 août 2016 pour la reconquête de la biodiversité, de la nature et des paysages a précisé l'article L.411-1 A du code de l'environnement qui réaffirme l'enjeu de la réalisation d'une démarche d'inventaire du patrimoine naturel pour l'ensemble du territoire national terrestre, fluvial et marin. Il rend également obligatoire la contribution à l'inventaire des maîtres d'ouvrages publics et privés, à travers la saisie ou le versement des données brutes de biodiversité acquises à l'occasion des études d'évaluation préalable ou de suivi des impacts réalisées dans le cadre de plans, schémas, programmes ou projets d'aménagements. Cette disposition devrait engendrer un flux de données conséquent et nécessite d'organiser leur validation au niveau régional.

D'autre part, la loi pour une République numérique du 7 octobre 2016 (loi Lemaire) a pour objectif de créer un véritable service public des données, en rendant la publication des données publiques obligatoire de manière anonyme et accessible à un maximum de personnes.

La plateforme répond enfin à un cadre européen donné par la convention d'Aarhus[3] du 25 juin 1998 et la directive 2007/2/CE INSPIRE du 14 mars 2007 : la connaissance environnementale doit être rendue accessible au plus grand nombre.

[2]Protocole du Système d'information sur la nature et les paysages. 28 septembre 2017. http://www.naturefrance.fr/sinp/presentation-du-sinp/protocole-du-sinp

[3]Convention sur l'accès à l'information, la participation du public au processus décisionnel et l'accès à la justice en matière d'environnement.

Envoyé en préfecture le 25/09/2019
Reçu en préfecture le 25/09/2019
Affiché le
ID : 035-233500016-20190923-19_0502_06-DE

Un premier projet de charte de la plateforme régionale a été élaboré entre avril et décembre 2018, au sein d'un groupe de travail rassemblant, autour de la Région, de la DREAL, de l'OEB et de l'AFB, les pilotes des observatoires thématiques. La consultation a ensuite été élargie à des utilisateurs de données. La charte amendée à été proposée à la validation du pôle métier biodiversité le 25 février 2019.

Envoyé en préfecture le 25/09/2019
Reçu en préfecture le 25/09/2019
Affiché le
ID : 035-233500016-20190923-19_0502_06-DE

Article 1 : Objet de la charte

La charte définit les modalités de fonctionnement de la plateforme régionale des données naturalistes.

La charte rassemble ses adhérents autour de principes déontologiques communs pour le regroupement de données naturalistes, leur validation technique et scientifique, leur mise en partage au niveau régional et leur mise à disposition au niveau national.

Article 2 : Valeurs communes

La bonne réalisation d'un projet partenarial de cette ampleur, impliquant de très nombreux acteurs, nécessite le partage de valeurs communes et fédératrices, parmi lesquelles :

- œuvrer à la préservation de la biodiversité par le partage et la valorisation de la connaissance sur le patrimoine naturel, pour une meilleure prise en compte de la biodiversité à tous les niveaux, en particulier dans les schémas, plans, programmes et projets d'aménagement ;
- respecter et valoriser le rôle et l'expertise de chaque producteur de données, ainsi que ceux des observatoires thématiques régionaux ;
- contribuer au droit à l'information du citoyen ;
- ne pas utiliser les données mises à disposition par la plateforme régionale pour des actions qui auraient des objectifs contradictoires avec la préservation de la biodiversité.

Article 3 : Définition de la plateforme régionale des données naturalistes

La plateforme régionale des données naturalistes, ci-après nommée « plateforme », correspond à un dispositif régional regroupant des adhérents. Il s'agit d'acteurs régionaux et infra-régionaux, producteurs et/ou utilisateurs de données naturalistes.

La plateforme repose sur des outils régionaux, mis au point et gérés afin de répondre aux besoins de ses adhérents et des autres utilisateurs.

Elle est compatible avec le protocole du SINP.

Article 4 : Adhésion à la plateforme régionale des données naturalistes

L'adhésion à la plateforme engage au respect des termes de la présente charte.

Elle implique la participation à la dynamique de la plateforme, permet une reconnaissance comme acteur de cette dernière, et l'accès à sa gouvernance, selon les modalités définies à l'article 10.

Elle ne doit pas être motivée uniquement par la possibilité d'un accès privilégié aux données.

Envoyé en préfecture le 25/09/2019
Reçu en préfecture le 25/09/2019
Affiché le
ID : 035-233500016-20190923-19_0502_06-DE

Elle est formalisée par une convention.

4.1 Conditions d'adhésion

L'adhésion est ouverte aux organismes et non aux personnes physiques. Chaque organisme adhérent est responsable du respect par son personnel et ses membres des termes de la présente charte.

Les organismes pouvant adhérer sont les suivants :

- les organismes de droit public au sens de l'article 2 de la directive 2014/24/UE du 26 février 2014 sur la passation des marchés[4], notamment les associations qui répondent à cette définition ;
- les associations agréées de protection de l'environnement[5] ;
- les collectivités ;
- les organismes de recherche de droit public ;
- les établissements publics de l'État.

Le territoire de compétence de ces organismes doit concerner tout ou partie du périmètre géographique défini à l'article 5.

L'adhésion à la plateforme vaut également adhésion au SINP. A ce titre, les adhérents sont soumis aux engagements mentionnés à l'article 9 du protocole du SINP et rappelés en annexe H.

4.2 Modalités d'adhésion

La demande d'adhésion est effectuée par envoi d'un courrier postal ou courriel à l'OEB, à l'aide d'un formulaire type (annexe B). Pour les organismes producteurs de données, la demande précise les données proposées au versement à la plateforme.

[4]Il s'agit de tout organisme :
- créé pour satisfaire spécifiquement des besoins d'intérêt général ayant un caractère autre qu'industriel ou commercial;
- doté de la personnalité juridique, et
- dont soit l'activité est financée majoritairement par l'État, les collectivités territoriales ou d'autres organismes de droit public, soit la gestion est soumise à un contrôle par ces derniers, soit l'organe d'administration, de direction ou de surveillance est composé de membres dont plus de la moitié sont désignés par l'État, les collectivités territoriales ou d'autres organismes de droit public.

[5]Associations agréées au titre de l'article L.141-1 du code de l'environnement.

Envoyé en préfecture le 25/09/2019
Reçu en préfecture le 25/09/2019
Affiché le
ID : 035-233500016-20190923-19_0502_06-DE

L'OEB vérifie la complétude de la demande, au regard des critères définis par le comité de pilotage décrit à l'article 10. Si nécessaire, il recueille l'avis des membres du comité technique qui statue sur la demande d'adhésion.

L'OEB informe l'organisme des suites données à sa demande. Si elle est acceptée, et si l'organisme est producteur de données, l'OEB convient avec ce dernier du délai raisonnable pour le versement des métadonnées et données proposées.

L'adhésion est effective à compter du versement de ces métadonnées et données. L'OEB affecte alors, à l'organisme adhérent, les droits d'accès à la plateforme.

Pour un organisme non producteur de données, si sa demande est acceptée, l'adhésion est effective dès notification de cet accord par l'OEB.

L'adhésion est formalisée par une convention. Elle est valable pour une période de 3 ans tacitement renouvelable. Une convention type est fournie en annexe C.

4.3 Résiliation d'adhésion

Toute demande de résiliation d'adhésion doit être adressée par envoi d'un courrier postal ou courriel à l'OEB.

La résiliation de l'adhésion ne peut donner lieu au retrait des métadonnées et données antérieurement versées à la plateforme. Elles restent diffusables dans les conditions définies à l'article 8 de la présente charte.

4.4 Exclusion

Tout adhérent ne respectant plus les termes de la présente charte peut être exclu de la plateforme. Cette exclusion est notifiée par l'OEB après décision du comité de pilotage.

Article 5 : Périmètre de la plateforme régionale des données naturalistes

5.1 En termes géographiques

La plateforme concerne l'ensemble du territoire de la Bretagne administrative, pour sa partie terrestre et marine. La partie marine s'étend jusqu'aux limites maritimes françaises, mais la priorité porte dans un premier temps sur la zone d'estran et la frange côtière.

5.2 En termes de thématiques et nature de données

Le champ de la plateforme s'étend à l'ensemble des données utiles à une meilleure connaissance, conservation et gestion du patrimoine naturel, sous toutes ses formes. Dans un premier temps, il se concentre sur les données :

Envoyé en préfecture le 25/09/2019
Reçu en préfecture le 25/09/2019
Affiché le
ID : 035-233500016-20190923-19_0502_06-DE

- d'occurrence de taxons (faune, flore et fonge) ;
- d'habitats naturels et de végétations.

Ces données peuvent être relatives à des objets décrits *in situ* (dans leur environnement naturel) ou *ex situ* (collections naturalistes).

Le périmètre englobe à la fois les données brutes de biodiversité, les données converties au format standard régional, les données de synthèse, les données de référentiel et les métadonnées. Concernant les données de synthèse, les couches d'alerte, qui signalent des enjeux liés à la présence d'espèces ou d'habitats à forte valeur patrimoniale, sont prioritaires.

5.3 En termes de formats de données

Un format régional standard de données naturalistes et de métadonnées (annexe F), compatible avec le SINP, est défini par le comité technique de la plateforme. La plateforme rassemble les données respectant ce format ou pouvant être mises en conformité avec celui-ci.

Article 6 : Versement des données et métadonnées dans la plateforme régionale des données naturalistes

Si le fonctionnement de la plateforme nécessite l'existence d'une base de données régionale, il s'appuie d'abord sur les bases de données gérées par les observatoires thématiques. Ces derniers en effet ont un rôle central dans l'animation de la collecte des données, dans leur structuration et leur validation.

Tout versement de données s'accompagne nécessairement du versement des métadonnées associées.

6.1 Origines des données

Les données susceptibles d'être versées dans la plateforme proviennent des origines suivantes :

- les bases de données des adhérents à la plateforme, en tout ou partie ;
- des données détenues par des organismes qui ne sont pas adhérents à la plateforme. Il peut s'agir par exemple de données générées par des collectivités non adhérentes à l'occasion d'atlas de biodiversité communale ou intercommunale, de données issues de projets de recherche, de données produites par des bureaux d'études... Il peut s'agir également de contributions rendues obligatoires par la plateforme suite à une communication ponctuelle de données, comme défini à l'article 8.4 ;
- les données brutes de biodiversité acquises à l'occasion des études d'évaluation préalable ou de suivi des impacts, qui doivent contribuer à l'inventaire du patrimoine naturel conformément à l'article L.411-1 A du code de l'environnement ;
- les données contenues dans la plateforme nationale du SINP ;

Envoyé en préfecture le 25/09/2019
Reçu en préfecture le 25/09/2019
Affiché le
ID : 035-233500016-20190923-19_0502_06-DE

- les données saisies sur l'outil de saisie lié à la plateforme.

6.2 Cas des données pour lesquelles il n'existe pas d'observatoire thématique

Dans l'attente de la mise en place opérationnelle d'un observatoire thématique[6], les données sont transmises à l'OEB.

Il est garant de la mise en conformité et de la mise en cohérence des données.

6.3 Cas des données pour lesquelles il existe un observatoire thématique

Les données sont transmises prioritairement à l'observatoire thématique concerné. Dans certains cas de figure, elles peuvent être transmises à l'OEB mais sont alors redirigées vers l'observatoire thématique.

Les données sont :

- intégrées aux bases de l'observatoire thématique concerné. Ce dernier est garant de leur validation scientifique, selon le dispositif régional mentionné à l'article 7 ;
- nécessairement visées par l'OEB, garant de leur mise en conformité et de leur mise en cohérence.

6.4 Cas des données contenues dans la plateforme nationale du SINP

Ces données sont versées à la base de données régionale. Le cas échéant, elles sont redirigées vers l'observatoire thématique concerné. Celui-ci examine la possibilité et la pertinence de les valider scientifiquement.

6.5 Précision géographique des données versées dans la plateforme régionale

Les données publiques sont versées à la précision maximale que permettent les méthodes d'inventaire ou les protocoles utilisés.

Concernant les données privées, le choix de la précision des données versées est laissé à l'appréciation du producteur. Cependant, en vue d'une prise en compte effective et pertinente de la biodiversité par les citoyens et décideurs, il est fortement recommandé de verser les données les plus précises possible. Le producteur indique par ailleurs le niveau de précision auquel il souhaite que ses données soient accessibles au grand public, dans le cadre défini à l'article 8.

Dans tous les cas, les métadonnées doivent indiquer le niveau de précision maximale qui existe à la source des données. Les métadonnées donnent les indications permettant de contacter si besoin les producteurs de données, en particulier les observatoires thématiques.

[6]Ici et dans la suite de la charte, l'intitulé « observatoire thématique » rassemble l'ensemble des partenaires techniques de l'observatoire.

Envoyé en préfecture le 25/09/2019
Reçu en préfecture le 25/09/2019
Affiché le
ID : 035-233500016-20190923-19_0502_06-DE

Article 7 : Validation des données

La validation des données comprend les aspects de conformité, de cohérence et de validation scientifique. Ces notions sont définies en annexe A de la présente charte.

En particulier, la validation scientifique des données consiste à vérifier :

- la conformité aux protocoles d'inventaire standardisés ou, a minima, la cohérence des méthodes et outils d'inventaire utilisés ;
- la plausibilité des données (cohérence géographique et écologique des données transmises) ;
- la cohérence taxonomique et nomenclaturale des données.

Les observatoires thématiques et l'OEB se coordonnent afin *in fine* d'intégrer à la base de données régionale des données conformes, cohérentes et si possible validées scientifiquement.

La plateforme diffuse :

- uniquement des données conformes et cohérentes ;
- de façon privilégiée, des données validées scientifiquement. Des données non validées scientifiquement (données non encore évaluées) peuvent être diffusées, en indiquant expressément leur statut de validation dans leurs attributs et dans les métadonnées associées.

Un dispositif régional de validation des données est validé par le conseil scientifique régional du patrimoine naturel (CSRPN). Il s'appuie prioritairement sur l'expérience des observatoires thématiques et sur les processus de validation préexistants.

Article 8 : Accès aux données et métadonnées

L'accès aux données diffusées en ligne par la plateforme (visualisation et/ou téléchargement) s'effectue selon des modalités différenciées, par profil d'utilisateurs. Les métadonnées sont quant à elles librement visualisables et téléchargeables par l'ensemble des utilisateurs, que les données associées soient d'origine publique ou privée.

Les modalités d'accès aux données diffusées en ligne sont illustrées dans le schéma en annexe G.

8.1 Accès grand public

Afin de permettre à tout citoyen d'avoir un accès minimal aux données sur l'environnement, les données, d'origine publique ou privée, sont visualisables et téléchargeables via la

Envoyé en préfecture le 25/09/2019
Reçu en préfecture le 25/09/2019
Affiché le
ID : 035-233500016-20190923-19_0502_06-DE

plateforme, à la commune et à la maille 10km x 10km, à l'exception des données sensibles pour ce niveau de diffusion.

Les données d'origine publique sont de plus visualisables et téléchargeables à leur niveau de précision maximale, à l'exception des données sensibles pour ce niveau de diffusion. C'est également le cas de certaines données d'origine privée, en fonction des souhaits indiqués par leurs producteurs.

Les données accessibles au grand public sont celles qui sont transmises au SINP, dans le même niveau de précision.

8.2 Accès pour les adhérents à la plateforme régionale des données naturalistes

L'adhésion à la plateforme ouvre l'accès à une information plus complète et plus détaillée.

L'ensemble des données d'origine publique ou privée sont visualisables et téléchargeables à leur niveau de précision maximale (précision maximale à laquelle elles ont été versées à la plateforme), à l'exception des données sensibles qui sont systématiquement floutées géographiquement (sauf pour le producteur de ladite donnée).

Le pilote de chaque observatoire thématique a accès à l'ensemble des données de sa thématique, à la précision maximale à laquelle elles ont été versées à la plateforme, y compris les données sensibles.

8.3 Accès pour l'autorité publique autorisée

L'ensemble des données d'origine publique ou privée sont visualisables et téléchargeables à leur niveau de précision maximale (précision maximale à laquelle elles ont été versées à la plateforme), y compris les données sensibles.

L'autorité publique autorisée est définie comme suit :

- les services de l'État assurant des missions d'instruction des procédures environnementales (DREAL, DDTM, DRAAF, DDPP…) ;
- les services de l'État ou les établissements publics de l'État assurant des missions de police de l'environnement (directions territoriales et services départementaux de l'AFB et de l'ONCFS, DREAL, DDTM…) ;
- la Région Bretagne ;
- les Départements des Côtes d'Armor, du Finistère, d'Ille-et-Vilaine et du Morbihan.

En tant qu'administrateur de la plateforme, le groupement d'intérêt public « Observatoire de l'environnement en Bretagne » a accès à l'ensemble des données à leur niveau de précision maximale.

Envoyé en préfecture le 25/09/2019
Reçu en préfecture le 25/09/2019
Affiché le
ID : 035-233500016-20190923-19_0502_06-DE

8.4 Communication ponctuelle de données

Tout organisme ou toute personne privée, adhérent ou non adhérent à la plateforme, peut demander à se voir communiquer les données qui ne lui sont pas directement accessibles en ligne :

- pour un objet précis (ex : élaboration d'une étude d'évaluation préalable des impacts, d'un plan de gestion d'espace naturel, etc.) ;
- pour une durée déterminée ;
- pour un territoire délimité.

Cette demande est établie selon le formulaire joint à la présente charte et accessible via le site web de la plateforme (annexe D).

La communication peut porter sur tout ou partie des données sensibles du territoire concerné, à leur précision maximale, ainsi que sur des données privées non versées à la plateforme à leur précision maximale. Elle peut également concerner des données non validées, à titre exceptionnel.

La communication des données fait l'objet d'une convention. Une convention type est présente en annexe E. Selon la nature de la demande, la convention peut être assortie de l'application d'une éventuelle tarification au profit des observatoires thématiques, pour l'extraction des données.

Les observatoires thématiques ont la possibilité de conditionner la communication de données :

- à la fourniture d'une analyse synthétique, réalisée par leurs soins, accompagnant les données ;
- ou à la mise en place d'une convention de partenariat pour le suivi du schéma, plan, programme ou projet d'aménagement faisant l'objet de la demande de communication ponctuelle de données.

Le bénéficiaire de la convention est tenu de reverser à la plateforme, selon les modalités définies à l'article 6, les nouvelles données éventuellement acquises dans le cadre de la réalisation du schéma, plan, programme ou projet d'aménagement lié à sa demande. S'il entre dans le cadre de l'article L.411-1 A I du code de l'environnement, ce versement s'effectue par le dispositif de dépôt légal des données brutes de biodiversité.

Article 9 : Règles d'utilisation et de réutilisation des données

9.1 Données accessibles en ligne à l'ensemble des utilisateurs

Envoyé en préfecture le 25/09/2019
Reçu en préfecture le 25/09/2019
Affiché le
ID : 035-233500016-20190923-19_0502_06-DE

Ces données sont publiques, qu'elles soient d'origine publique ou privée. Leur utilisation est encadrée par la licence ouverte SINP agréée par Etalab (annexe I).

Les utilisateurs ont l'obligation de mentionner la source des données et la date de l'extraction.

Ils ont l'interdiction de faire une exploitation commerciale des données sans plus-value intellectuelle (analyse, synthèse, comparaison, croisement avec d'autres données, etc.) ou service ajouté.

9.2 Données accessibles en ligne uniquement aux adhérents et à l'autorité publique autorisée

Les règles d'utilisation des données sont précisées dans la convention d'adhésion.

Elles incluent :

- l'obligation de mentionner la source des données et la date de l'extraction ;
- l'interdiction de faire une exploitation commerciale des données, y compris avec plus-value intellectuelle, sauf autorisation expresse du producteur ;
- l'interdiction de diffuser les données à un niveau plus précis que celui préconisé par le référentiel régional des données sensibles ;
- l'interdiction de reverser les données à des tiers.

9.3 Données communiquées ponctuellement

Les règles d'utilisation des données sont précisées dans la convention de communication des données.

Elles incluent :

- l'obligation de mentionner la source des données et la date de l'extraction ;
- l'obligation de détruire les données à l'issue de la période définie dans la convention ;
- l'interdiction d'utiliser les données pour un autre objet que celui cité dans la convention ;
- l'interdiction de faire une exploitation commerciale des données, y compris avec plus-value intellectuelle, sauf autorisation expresse du producteur ;
- l'interdiction de diffuser les données à un niveau plus précis que celui préconisé par le référentiel régional des données sensibles ;
- l'interdiction de reverser les données à des tiers.

Article 10 : Gouvernance de la plateforme régionale des données naturalistes

Envoyé en préfecture le 25/09/2019
Reçu en préfecture le 25/09/2019
Affiché le
ID : 035-233500016-20190923-19_0502_06-DE

La gouvernance de la plateforme est assurée par un comité de pilotage, par un comité technique et par le conseil scientifique régional du patrimoine naturel, selon la répartition de missions définie ci-après. Elle veille à donner une juste place aux producteurs de données et aux utilisateurs, et à permettre aux adhérents d'être acteurs de la dynamique de la plateforme.

a. Le comité de pilotage de la plateforme

Il est chargé de fixer les orientations, les objectifs et les priorités de la plateforme.

Il a pour missions, à travers notamment la validation de la charte et de ses actualisations éventuelles, de :

- définir l'organisation régionale et le rôle des différents acteurs ;
- décider des principes d'adhésion à la plateforme ;
- veiller aux adaptations au contexte national ;
- décider des exclusions éventuelles des adhérents ;
- définir annuellement les priorités et le programme de travail et dresser un état de réalisation.

Il se réunit au moins une fois par an.

Il est composé :

- des membres du comité technique mentionnés ci-après ;
- de représentants des adhérents à la plateforme, parmi des producteurs de données et des utilisateurs.

b. Le comité technique de la plateforme

Il est responsable de l'animation et la mise œuvre opérationnelle de la plateforme.

Il a pour missions de :

- veiller à la bonne application de la charte et à l'atteinte des objectifs fixés par le comité de pilotage ;
- définir des standards régionaux et rechercher une homogénéité des pratiques d'obtention et de gestion des données, notamment entre les différents observatoires thématiques ;
- promouvoir l'utilisation des protocoles d'inventaires ;
- suivre la mise à disposition effective des données et métadonnées par les adhérents ;
- statuer sur les demandes d'adhésion dans le cadre défini par la charte ;
- statuer sur les demandes de communication ponctuelle de données définies à l'article 8.4 ;
- coordonner les processus de validation scientifique, selon le protocole régional ;
- administrer les outils et mettre en œuvre les évolutions techniques ;
- accompagner les adhérents (ex : formatage des données) ;
- recueillir les besoins – des producteurs de données et des utilisateurs - en termes de formation, assistance, outils, communication ;
- rendre compte annuellement au comité de pilotage.

Envoyé en préfecture le 25/09/2019
Reçu en préfecture le 25/09/2019
Affiché le
ID : 035-233500016-20190923-19_0502_06-DE

Il est composé de représentants :

- des pilotes d'observatoires thématiques (le CBN de Brest et les associations GRETIA, GMB, BGM, Bretagne vivante) ;
- de l'OEB ;
- de la Région Bretagne ;
- de la DREAL ;
- de la direction interrégionale Bretagne-Pays de la Loire de l'AFB ;
- d'un représentant parmi les quatre Conseils départementaux ;
- de deux adhérents parmi les autres utilisateurs de données.

c. Le conseil scientifique régional du patrimoine naturel

Il assure la veille scientifique de la plateforme.

Il a pour missions de :

- valider le dispositif régional de qualification et de validation des données ;
- valider ou proposer des protocoles d'inventaire adaptés à la région ;
- valider le référentiel régional des données sensibles.

Envoyé en préfecture le 25/09/2019
Reçu en préfecture le 25/09/2019
Affiché le
ID : 035-233500016-20190923-19_0502_06-DE

Liste des annexes :

Annexe A : lexique

Annexe B : courrier type de demande d'adhésion à la plateforme régionale des données naturalistes

Annexe C : convention type d'adhésion à la plateforme régionale des données naturalistes

Annexe D : formulaire type de demande de communication ponctuelle de données

Annexe E : convention type de communication ponctuelle de données

Annexe F : format régional standard de données naturalistes et de métadonnées

Annexe G : schéma – niveau de précision des données accessibles en ligne

Annexe H : extrait du protocole du SINP – engagements des acteurs du SINP

Annexe I : licence ouverte SINP agréée par Etalab

Envoyé en préfecture le 25/09/2019
Reçu en préfecture le 25/09/2019
Affiché le
ID : 035-233500016-20190923-19_0502_06-DE

Annexe A : lexique

cohérence : La cohérence désigne le respect de la logique combinatoire des informations transmises au sein des données, au sein des métadonnées et entre les données et les métadonnées.

conformité : La conformité désigne le respect des règles fixées dans le cadre de la mise en œuvre des formats standards de données et de métadonnées autant sur les aspects physiques que conceptuels (renseignement des champs obligatoires, respect du format, utilisation des référentiels et des listes de valeurs /nomenclatures).

données brutes de biodiversité : elles sont définies à l'article L.411-1 A du code de l'environnement : *données d'observation de taxons, d'habitats d'espèces ou d'habitats naturels, recueillies par observation directe, par bibliographie ou par acquisition de données auprès d'organismes détenant des données existantes*.

données naturalistes : données d'observation de la faune, de la flore, de la fonge, d'un habitat ou d'une végétation. Elles sont constituées au minimum de 4 informations : nom de l'espèce ou de l'habitat, date d'observation, un référencement géographique, un nom d'auteur. Ces informations peuvent être complétées par d'autres : nombre d'individus observés, fréquence ou durée d'observation, secteur concerné…

données d'occurrence : donnée explicitant la présence ou l'absence de l'objet sujet de l'observation

données privées : Ce sont des données :

- Soit acquises par des bénévoles d'une structure, quel que soit le projet et son mode de financement sauf cession de droits.
- Soit acquises par les salariés d'une structure n'ayant pas une mission de service public dans le cadre d'un projet d'acquisition de données qui ne seraient pas majoritairement financé sur fond public.

données publiques :
Sont considérées comme données publiques toutes données ne répondant pas à la définition ci-dessus de données privées, et plus précisément : les données publiques sont les données détenues, reçues ou établies par l'autorité publique mentionnée à l'article L.124-1 et suivant du code de l'environnement, pour les besoins de mission de service public. Il s'agit des données :

- soit servant à une évaluation préalable ou à un suivi des impacts d'un schéma, plan, programme ou projet d'aménagement soumis à l'approbation de l'autorité administrative ;
- soit recueillies dans le cadre d'un projet ou d'une activité soumise à une dérogation au titre de la protection stricte des espèces ;
- soit produites en régie par une autorité publique ;
- soit acquises dans le cadre d'une commande publique ;
- soit acquises par le personnel d'une structure ayant une mission de service public et financée majoritairement par l'autorité publique ;

Envoyé en préfecture le 25/09/2019
Reçu en préfecture le 25/09/2019
Affiché le
ID : 035-233500016-20190923-19_0502_06-DE

- soit acquises par les bénévoles d'une structure dans le cas de cession de droits patrimoniaux ;
- soit acquise par le personnel d'une structure dans le cadre d'un projet majoritairement financé par l'autorité publique.

données sensibles : données répondant aux critères visés à l'article L.124-4 du code de l'environnement, dont la consultation ou la communication pourrait porter atteinte notamment à la protection de l'environnement auquel elles se rapportent.

données de référentiel : données utiles à l'interopérabilité des systèmes d'information, servant notamment à l'établissement des standards d'échanges de données ou de métadonnées (référentiels taxonomiques TAXREF, référentiels d'habitats naturels ou de végétations HABREF, limites administratives, mailles régulières, etc.).

données de synthèse : données agrégées selon un plan cohérent, manifestant un choix de l'analyste, commentées et interprétées en portant l'empreinte de l'esprit et de la personnalité de l'auteur.

métadonnées : informations servant à définir ou décrire des données, qu'elles soient ou non géolocalisées, rendant ainsi possible leur recherche, leur inventaire et leur utilisation dans les différents systèmes d'informations.

observateur : celui qui observe ou collecte l'information

producteur : celui qui traite de manière informatique les données à la source

validation scientifique : La validation scientifique consiste en des processus d'expertises visant à renseigner sur la fiabilité (désigne le degré de confiance que l'on peut accorder à la donnée). Ces processus font intervenir des bases de connaissance et/ou de l'expertise directe.

Envoyé en préfecture le 25/09/2019
Reçu en préfecture le 25/09/2019
Affiché le
ID : 035-233500016-20190923-19_0502_06-DE

Annexe B : courrier type de demande d'adhésion à la plateforme régionale des données naturalistes

[Organisme]
[Coordonnées du siège social]

Observatoire de l'Environnement en Bretagne
6A le Bignon
35000 RENNES

Monsieur le Directeur,

En application de la charte de la plateforme bretonne des données naturalistes validée le 29 juin 2019, j'ai l'honneur de vous transmettre une demande d'adhésion au nom de *[l'organisme]*, qui intervient principalement sur *[domaine de connaissance] [zone géographique d'action]*.

Par cette adhésion, *[l'organisme]* s'engage à respecter la charte, notamment à :

- accepter et respecter les valeurs et règles de la charte ;
- indiquer l'ensemble des données dont il dispose à l'OEB au moment de l'adhésion et préciser, au sein de ces données, celles proposées au versement ;
- verser l'ensemble de ses données historiques d'origine publique déjà numérisées, géolocalisées et facilement disponibles, dans un délai raisonnable à convenir avec l'OEB, selon les modalités fixées à l'article 6 ;
- dans la mesure du possible, verser tout ou partie de ses données historiques d'origine privée déjà numérisées, géolocalisées et facilement disponibles, dans un délai raisonnable à convenir avec l'OEB, selon les modalités fixées à l'article 6 ;
- verser chaque année à une date à convenir avec l'OEB les nouvelles données publiques acquises l'année précédente au format standard établi, et dans la mesure du possible les nouvelles données privées ;
- décrire les métadonnées associées aux données versées ;
- dans la mesure de ses moyens humains, techniques et financiers, produire et gérer ses données dans le respect des référentiels et des standards définis aux niveaux régional et national et diffusés sur le portail de la plateforme régionale et sur le site internet du SINP (notamment les référentiels taxonomiques et les formats standards de données) ;
- lorsqu'il existe un observatoire thématique, accepter que ses données soient intégrées aux bases de l'observatoire thématique concerné et qu'elles y soient contrôlées dans un but de validation ;
- accepter que ses données soient rendues accessibles et communicables au niveau régional dans le cadre des règles de la charte et au niveau national dans le cadre des règles du protocole national SINP ;
- respecter les règles d'utilisation et de réutilisation des données fixées à l'article 9 ;

Envoyé en préfecture le 25/09/2019
Reçu en préfecture le 25/09/2019
Affiché le
ID : 035-233500016-20190923-19_0502_06-DE

- faire la promotion de la plateforme bretonne des données naturalistes notamment en créant un lien de son site internet vers le portail internet de la plateforme.

Je vous prie d'agréer, Monsieur le Directeur, l'expression de mes salutations distinguées.

Titre, nom, prénom du signataire
Date et signature

Envoyé en préfecture le 25/09/2019
Reçu en préfecture le 25/09/2019
Affiché le
ID : 035-233500016-20190923-19_0502_06-DE

Annexe C : convention type d'adhésion à la plateforme régionale des données naturalistes

Convention entre

L'Observatoire de l'Environnement en Bretagne, [*adresse*], agissant en tant qu'administrateur de la plateforme régionale, représenté par son directeur, désigné par "l'OEB"
Et
[*organisme*] représenté par [*représentant*] désigné sous le terme "l'adhérent"

Préambule

Améliorer la connaissance sur la biodiversité constitue un défi majeur en vue d'enrayer son érosion. Cela passe par une meilleure connaissance des espèces et des habitats, mais aussi des relations entre espèces et habitats ou encore entre groupes d'espèces.

En Bretagne, la connaissance sur la biodiversité est principalement nourrie par des acteurs, notamment associatifs, qui animent et fédèrent des réseaux de naturalistes. Elle tend aujourd'hui à s'organiser en observatoires thématiques régionaux. Ils ont pour missions de coordonner et d'animer le réseau des acteurs régionaux de leur thématique, de structurer la donnée, la valider, l'analyser et la mettre à disposition, d'apporter une expertise au niveau régional et territorial.

La démarche de plateforme régionale des données naturalistes (ci-après dénommée "plateforme") s'inscrit dans cette dynamique et poursuit des objectifs de qualification, de partage, de diffusion et de valorisation des données naturalistes.

La plateforme correspond à un dispositif régional regroupant des adhérents. Il s'agit d'acteurs régionaux et infra-régionaux, producteurs et/ou utilisateurs de données naturalistes. Elle repose sur des outils régionaux, mis au point et gérés afin de répondre aux besoins de ses adhérents et des autres utilisateurs.

L'OEB assure l'administration de la plateforme.

La charte définit les modalités de fonctionnement de la plateforme. Elle rassemble ses adhérents autour de principes déontologiques communs.

Article 1. Adhésion à la plateforme bretonne des données naturalistes

[*organisme*] signataire de la présente convention, devient adhérent de la plateforme. L'adhérent déclare avoir pris connaissance et approuver :
- la charte de la plateforme (version finale validée le 29 juin 2019);
- le protocole national du Système d'Information sur la Nature et les Paysages (SINP).

L'adhésion à la plateforme vaut adhésion au SINP. Si l'adhérent est producteur de données, l'adhésion est effective à compter du versement des métadonnées et données définies avec l'OEB, conformément à l'article 4.2 de la charte.

Envoyé en préfecture le 25/09/2019
Reçu en préfecture le 25/09/2019
Affiché le
ID : 035-233500016-20190923-19_0502_06-DE

Article 2. Objet de la convention

Cette convention définit :
- la nature de la participation de l'adhérent à la plateforme ;
- les conditions du versement de données par l'adhérent et leur valorisation dans la plateforme ;
- les conditions d'accès aux données de la plateforme par l'adhérent, ainsi que de leur utilisation.

Article 3. Motivation de l'adhérent

[Texte descriptif spécifique sur les motivations de l'adhérent : à rédiger par l'adhérent]

[*organisme*] organise le versement volontaire des données collectées ou produites par ses salariés, ses bénévoles, et les autres contributeurs sur prestation. Il s'engage à communiquer sur son engagement dans la plateforme et sur l'intérêt du partage des données dans le cadre de la plateforme.

Article 4. Avantages de l'adhérent

Par la signature de la présente convention, l'adhérent :
- est tenu régulièrement informé de la vie de la plateforme (avancées, projets, réunions des instances, etc.) ;
- est associé aux travaux et à la gouvernance de la plateforme, notamment à travers le comité de pilotage régional ;
- bénéficie d'un droit d'accès aux données de la plateforme selon les conditions figurant à l'article 8.2 de la charte.

L'adhérent désigne un représentant au comité de pilotage régional ainsi qu'un référent technique.

Article 5. Données versées par l'adhérent

L'adhérent signataire de la présente convention propose le versement des données suivantes : [*description]*

Ces données seront transmises par envoi des fichiers à l'OEB ou à l' (aux) observatoire(s) thématique(s) concerné(s). L'OEB ou l'(les) observatoire(s) thématique(s) fournit l'ensemble des précisions techniques nécessaires à la mise en forme optimale des données en vue de leur intégration dans la plateforme.

L'adhérent s'engage à :
- alimenter la plateforme de manière annuelle au minimum (sauf s'il n'a pas produit de nouvelles données) ;
- verser à la plateforme l'ensemble de ses données d'origine publique, à la précision maximale que permettent les méthodes d'inventaire ou les protocoles utilisés ;
- dans la mesure du possible, verser à la plateforme tout ou partie de ses données d'origine privée. Le choix de la précision est laissé à son appréciation. Toutefois, il est recommandé de verser les données les plus précises possible ;
- permettre l'utilisation de ses données dans le cadre de la plateforme selon les conditions définies dans la charte notamment les articles 8 et 9 (Utilisation de la licence Etalab) ;

Envoyé en préfecture le 25/09/2019
Reçu en préfecture le 25/09/2019
Affiché le
ID : 035-233500016-20190923-19_0502_06-DE

- à transmettre les données à l'OEB ou l'observatoire thématique à compter du ___/___/___.

Article 6. Validation de la donnée

L'adhérent accepte le principe de la validation scientifique de ses données par les observatoires thématiques, ou, à défaut d'observatoire, par des experts mandatés par l'OEB. Pour ce faire, il facilite la consultation de ses sources et de ses données de base (fiches de terrain, etc.) si nécessaire.

L'OEB est garant de la mise en conformité et de la mise en cohérence des données.

L'OEB et les observatoires thématiques conservent le droit de refuser d'intégrer dans la plateforme des données dont le format serait inexploitable ou dont la validation n'est pas possible. Dans ce cas, ils en informent l'adhérent.

Article 7. Mention de la donnée

L'adhérent précise la source des données.

Article 8. Droits d'accès

L'accès à la plateforme est accordé à l'adhérent [*organisme*] qui fournit la liste (nom, prénom, fonction, mail) du personnel / des membres qui ont accès aux données de la plateforme selon les modalités définies à l'article 8.2 de la charte. L'adhérent s'engage à tenir cette liste à jour auprès de l'OEB.

Chaque utilisateur de la liste reçoit un identifiant et un mot de passe personnels lui permettant l'accès au portail. Les droits d'accès et les identifiants fournis sont strictement nominatifs et leur utilisation reste sous la responsabilité de l'adhérent qui s'engage au nom des utilisateurs qu'il a désignés.

Dans ce cadre, il est rappelé que le règlement général sur la protection des données (RGPD) s'applique.

Article 9. Utilisation et réutilisation des données de la plateforme bretonne des données naturalistes

L'ouverture de droits d'accès par la plateforme est strictement subordonnée au respect de la charte, notamment son article 9.

L'adhérent s'engage à :
- ne pas diffuser les codes d'accès qui sont nominatifs et sous sa responsabilité ;
- respecter les règles de citation des sources de données définies dans le cadre de la plateforme.

L'usage des données par l'adhérent n'engage pas la responsabilité de la plateforme.

Article 10. Suivi et modification de la convention

Envoyé en préfecture le 25/09/2019
Reçu en préfecture le 25/09/2019
Affiché le
ID : 035-233500016-20190923-19_0502_06-DE

La convention est établie pour une durée de 3 ans. Elle peut être renouvelée par tacite reconduction.
L'OEB et l'adhérent conviennent d'un échange annuel pour faire le bilan du travail de l'année écoulée et définir un programme pour l'année à venir.

Toute modification des conditions ou modalités d'exécution de la présente convention, définie d'un commun accord entre les parties, fait l'objet d'un avenant.

Article 12. Résiliation de la convention – Exclusion

Toute demande de résiliation doit être adressée par envoi d'un courrier postal ou courriel à l'OEB.
La résiliation de l'adhésion ne peut donner lieu au retrait des métadonnées et données antérieurement versées à la plateforme. Elles restent diffusables dans les conditions définies dans la charte.

Tout adhérent ne respectant plus les termes de la charte peut être exclu de la plateforme. Cette exclusion est notifiée par l'OEB après décision du comité de pilotage.

Article 13. Litiges

Les parties conviennent de régler leurs différends à l'amiable. Dans l'impossibilité de le faire, le tribunal administratif de Rennes est compétent.

Date et signatures

Envoyé en préfecture le 25/09/2019
Reçu en préfecture le 25/09/2019
Affiché le
ID : 035-233500016-20190923-19_0502_06-DE

Annexe D : formulaire type de demande de communication ponctuelle de données

IDENTITE DU DEMANDEUR

□ adhérent plateforme régionale
□ non adhérent plateforme régionale

nom :

prénom :

organisme :

adresse postale :

téléphone :

adresse e-mail :

identité du maître d'ouvrage, s'il n'est pas le demandeur :

NATURE DE LA DEMANDE

motif de la demande :

catégorie (s) :
□ étude environnementale liée à une procédure réglementaire
□ document d'urbanisme
□ atlas de biodiversité
□ plan de gestion d'un espace naturel
□ document d'objectifs Natura 2000
□ inventaire scientifique
□ diffusion et sensibilisation
□ autre (préciser)

description littérale du territoire sur lequel porte la demande :

Lorsque le territoire sur lequel porte la demande ne correspond pas à des limites administratives, un fichier du périmètre au format SIG vectoriel doit être joint à la demande.

groupes taxonomiques sur lesquels porte la demande :
□ flore
□ habitats
□ lichens
□ champignons
□ poissons
□ mammifères
□ oiseaux
□ reptiles
□ amphibiens
□ mollusques
□ insectes
□ arachnides
□ crustacés

précision sur les taxons concernés :

Envoyé en préfecture le 25/09/2019
Reçu en préfecture le 25/09/2019
Affiché le
ID : 035-233500016-20190923-19_0502_06-DE

date d'achèvement :

remarques libres :

date :

signature :

Envoyé en préfecture le 25/09/2019
Reçu en préfecture le 25/09/2019
Affiché le
ID : 035-233500016-20190923-19_0502_06-DE

Annexe E : Convention type de communication ponctuelle de données

Convention entre

L'Observatoire de l'Environnement en Bretagne (OEB), [*adresse*], agissant en tant qu'administrateur de la plateforme régionale, représenté par son directeur, désigné par "l'OEB"

Et

[*organisme*] représenté par [*représentant*] désigné sous le terme "bénéficiaire"

IDENTITE DU BENEFICIAIRE

NOM :

PRENOM :

ORGANISME :

ADRESSE POSTALE :

TELEPHONE :

ADRESSE E-MAIL :

Préambule

Améliorer la connaissance sur la biodiversité constitue un défi majeur en vue d'enrayer son érosion. Cela passe par une meilleure connaissance des espèces et des habitats, mais aussi des relations entre espèces et habitats ou encore entre groupes d'espèces.

En Bretagne, la connaissance sur la biodiversité est principalement nourrie par des acteurs, notamment associatifs, qui animent et fédèrent des réseaux de naturalistes. Elle tend aujourd'hui à s'organiser en observatoires thématiques régionaux. Ils ont pour missions de coordonner et d'animer le réseau des acteurs régionaux de leur thématique, de structurer la donnée, la valider, l'analyser et la mettre à disposition, d'apporter une expertise au niveau régional et territorial.

La démarche de plateforme régionale des données naturalistes (ci-après dénommée "plateforme") s'inscrit dans cette dynamique et poursuit des objectifs de qualification, de partage, de diffusion et de valorisation des données naturalistes.

La plateforme correspond à un dispositif régional regroupant des adhérents. Il s'agit d'acteurs régionaux et infra-régionaux, producteurs et/ou utilisateurs de données naturalistes. Elle repose sur des outils régionaux, mis au point et gérés afin de répondre aux besoins de ses adhérents et des autres utilisateurs.

L'Observatoire de l'Environnement en Bretagne assure l'administration de la plateforme.

La charte définit les modalités de fonctionnement de la plateforme. Elle rassemble ses adhérents autour de principes déontologiques communs. Elle permet la communication ponctuelle de données dont les principes sont énoncés dans ses articles 8.4 et 9.3.

MOTIF DE LA DEMANDE

-
- xx

Envoyé en préfecture le 25/09/2019
Reçu en préfecture le 25/09/2019
Affiché le
ID : 035-233500016-20190923-19_0502_06-DE

ENGAGEMENTS DU BENEFICIAIRE: UTILISATION ET REUTILISATION DES DONNEES

Par la signature de cette convention, le bénéficiaire s'engage à:

- respecter les articles 8.4 et 9.3 de la charte régionale des données naturalistes de Bretagne ;
- mentionner la source des données et la date de l'extraction ;
- détruire les données à la date du xxx ;
- ne pas utiliser les données pour un autre motif que celui cité dans la convention ;
- ne pas utiliser les données sur un territoire autre xxx;
- ne pas faire une exploitation commerciale des données, y compris avec plus-value intellectuelle, sauf autorisation expresse du producteur ;
- ne pas diffuser les données à un niveau plus précis que celui préconisé par le référentiel régional des données sensibles ;
- ne pas reverser les données à des tiers
- verser à la plateforme régionale toutes les nouvelles données éventuellement acquises dans le cadre de la réalisation du projet lié à sa demande.

date :

signature :

Avertissement : *Les données et informations qui sont fournies dans le cadre de la plateforme régionale, et notamment à travers cette communication ponctuelle de données, ne sont pas exhaustives et peuvent nécessiter une réactualisation et des inventaires complémentaires dans le cadre du projet objet de la demande.*

Envoyé en préfecture le 25/09/2019
Reçu en préfecture le 25/09/2019
Affiché le
ID : 035-233500016-20190923-19_0502_06-DE

Annexe F : format régional standard de données naturalistes et de métadonnées

cf. https://cms.geobretagne.fr/content/mise-jour-du-modele-darchitecture-de-tables-pour-les-donnees-naturalistes

Envoyé en préfecture le 25/09/2019
Reçu en préfecture le 25/09/2019
Affiché le
ID : 035-233500016-20190923-19_0502_06-DE

Annexe G : schéma – niveau de précision des données accessibles en ligne

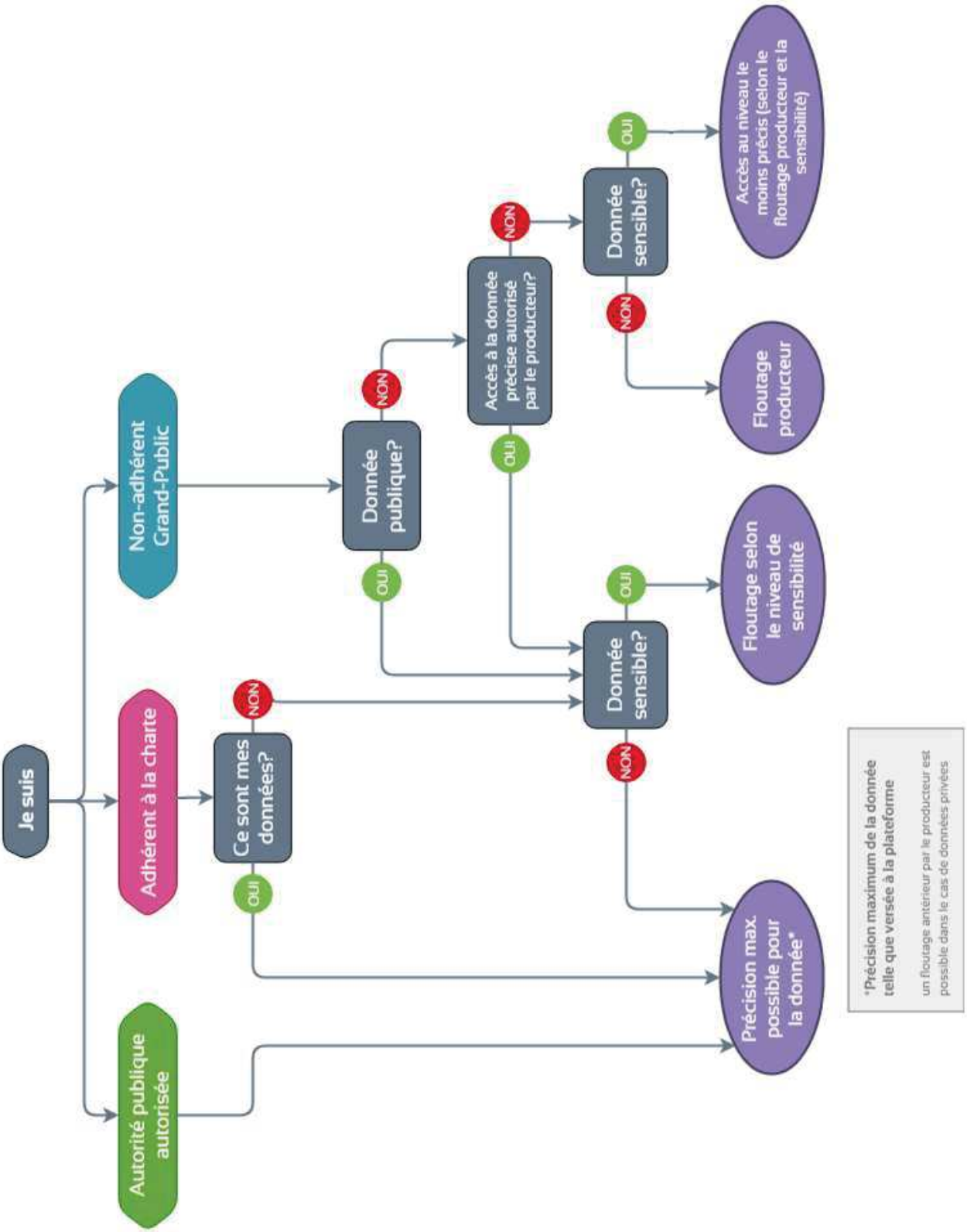

Envoyé en préfecture le 25/09/2019
Reçu en préfecture le 25/09/2019
Affiché le
ID : 035-233500016-20190923-19_0502_06-DE

Annexe H : Extrait du protocole du SINP – engagements des acteurs du SINP

Article 9 - Engagements des acteurs du SINP

9.1 Engagements des producteurs de données

Pour les producteurs de données *numérisées*, l'adhésion au protocole vaut engagement à :

1. partager les objectifs énoncés (cf. article 3) ;
2. accepter l'organisation du SINP et son fonctionnement (cf. article 5) ;
3. respecter les principes de propriété des données et de déontologie (cf. articles 11 et 12) ;
4. respecter les règles applicables aux métadonnées et aux données élémentaires d'échange (cf. article 10) ;
5. ne pas vendre les données du SINP en l'état, sans plus-value intellectuelle.

En outre, si le producteur remplit une mission d'animation ou de formation au niveau national, thématique ou régional, il s'engage à :

6. organiser des animations ou des formations favorisant la mise en œuvre du SINP ;
7. respecter des principes énoncés dans ce protocole dans ses propres activités concernant la production, la validation, la gestion et la valorisation des données sur la nature et les paysages, ou dans celles de ses partenaires dont il aurait connaissance.

Le producteur de données *non numérisées* adhérant au protocole dans les conditions définies à l'article 8 s'engage au respect des points 1 à 4 et 6.

9.2 Engagement des animateurs non-producteurs

L'acteur qui ne remplit qu'une mission d'animation ou de formation dans le SINP, s'engage sur les points 1 à 3, et 6 à 8 de l'article 9.1.

Envoyé en préfecture le 25/09/2019
Reçu en préfecture le 25/09/2019
Affiché le
ID : 035-233500016-20190923-19_0502_06-DE

Annexe I : licence ouverte SINP agréée par Etalab (1/2)

article 1 : Rappel des définitions

Droits de propriété intellectuelle

Il s'agit des droits identifiés comme tels par le Code de la propriété intellectuelle (droit d'auteur, droits voisins au droit d'auteur, droit sui generis des bases de données).

Information
Dans la présente licence, le terme « Information « pour diffusion en ligne sur la plateforme nationale et les plateformes régionales du SINP désigne :

- *les métadonnées du Système d'Information sur la Nature et les Paysages,*
- *les données élémentaires d'échange du SINP géographiquement floutées, c'est-à-dire rattachées à des mailles administratives (commune, département, région), techniques (maille 10km ou autres) ou à des zonages (espaces protégés, ZNIEFF, N2000, etc.). Pour les données sensibles, le niveau de floutage est fonction du niveau de sensibilité au sens du protocole SINP,*
- *les données élémentaires d'échange précises, avec la précision géographique maximale disponible dans le SINP, pour les données publiques ou issues d'études d'impact ou si le producteur a donné son accord.*

Producteur *:*
Il s'agit de l'entité qui produit « l'Information » et l'ouvre à la réutilisation au travers du système d'information sur la nature et les paysages (SINP) dans les libertés et les conditions prévues par cette licence.
Utilisateur *:*
Il s'agit de toute personne physique ou morale qui utilise ou réutilise « l'Information » dans les conditions prévues dans la présente licence.

Informations dérivées
Il s'agit des nouvelles données ou informations qui ont été créés soit directement à partir « d'Informations », soit à partir d'une combinaison « d'Informations » et d'autres données ou informations qui ne seraient pas soumises à cette licence.

Article 2 : La réutilisation de l'Information diffusée sous cette licence

Le «SINP » garantit à l'«Utilisateur» le droit personnel, non exclusif et gratuit, de réutilisation de «l'Information», dans le monde entier et pour une durée illimitée, dans les libertés et les conditions exprimées ci-dessous :

L'utilisateur est autorisé à réutiliser « l'Information » pour :

- Reproduire, copier, publier et transmettre « l'Information » ;
- Diffuser et redistribuer « l'Information » ;
- Adapter, modifier, extraire et transformer à partir de « l'Information », notamment pour créer des « Informations dérivées » ;
- Exploiter « l'Information » à titre commercial, par exemple en la combinant avec d'autres « Informations », ou en l'incluant dans son propre produit ou application.

Envoyé en préfecture le 25/09/2019
Reçu en préfecture le 25/09/2019
Affiché le
ID : 035-233500016-20190923-19_0502_06-DE

Annexe I : licence ouverte SINP agréée par Etalab (2/2)

Sous réserve de :

- mentionner la paternité de «l'Information», sa source (*a minima* le nom du «Producteur», le nom de la plateforme SINP utilisée pour l'extraction (ex « source SINP/nom de la plateforme ») , la date de l'extraction.

  L' « Utilisateur » peut notamment s'acquitter de cette condition en indiquant un ou des liens hypertextes (URL) renvoyant vers « l'Information » et assurant une mention effective de sa paternité. Cette mention de paternité ne doit ni conférer un caractère officiel à la réutilisation de « l'Information », ni suggérer une quelconque reconnaissance ou caution par le « Producteur », ou par toute autre entité publique, de l'«Utilisateur» ou de sa réutilisation.
- rediffuser l'information selon la même licence,
- ne pas revendre l'information sans plus-value intellectuelle,

Article 3 : Responsabilité

«L'Information» est mise à disposition telle que produite ou reçue par le «SINP», sans autre garantie expresse ou tacite qui ne serait pas prévue par la présente licence.

Le «SINP» garantit qu'il met à disposition gratuitement «l'Information» dans les libertés et les conditions définies par la présente licence. Il ne peut garantir l'absence de défauts ou d'irrégularités éventuellement contenues dans «l'Information». Il ne garantit pas la fourniture continue de «l'Information». Il ne peut être tenu pour responsable de toute perte, préjudice ou dommage de quelque sorte causé à des tiers du fait de la réutilisation.

L' «Utilisateur» est le seul responsable de la réutilisation de «l'Information». La réutilisation ne doit pas induire en erreur des tiers quant au contenu de «l'Information», sa source et sa date de mise à jour.

Article 4 : Droits de propriété intellectuelle

Les éventuels «Droits de propriété intellectuelle» détenus par le «Producteur» sur des documents contenant «l'Information» ne font pas obstacle à la libre réutilisation de «l'Information». Lorsque le «Producteur» détient des «Droits de propriété intellectuelle» sur des documents qui contiennent «l'Information», il les cède de façon non exclusive, à titre gracieux, pour le monde entier et pour toute la durée des «Droits de propriété intellectuelle», à l' «Utilisateur» qui peut en faire tout usage conformément aux libertés et aux conditions définies par la présente licence.

Article 5 : Compatibilité de la présente licence

Pour faciliter la réutilisation des «Informations», cette licence a été conçue pour être compatible avec toute licence libre qui exige *a minima* la mention de l'origine. Elle est notamment compatible avec les licences «Open Government Licence» (OGL) du Royaume-Uni, «Creative Commons Attribution 2.0 » (CC-BY 2.0) de Creative Commons et «Open Data Commons Attribution» (ODC-BY) de l'Open Knowledge Foundation.

Article 6 : Droit applicable

La présente licence est régie par le droit français.

Envoyé en préfecture le 25/09/2019
Reçu en préfecture le 25/09/2019
Affiché le
ID : 035-233500016-20190923-19_0502_06-DE

Convention d'adhésion à la plateforme régionale des données naturalistes

Convention entre

L'Observatoire de l'Environnement en Bretagne, [*adresse*], agissant en tant qu'administrateur de la plateforme régionale, représenté par son directeur, désigné par "l'OEB"
Et
Le Conseil régional de Bretagne représenté par Monsieur Loïg Chesnay-Girard désigné sous le terme "l'adhérent"

Préambule

Améliorer la connaissance sur la biodiversité constitue un défi majeur en vue d'enrayer son érosion. Cela passe par une meilleure connaissance des espèces et des habitats, mais aussi des relations entre espèces et habitats ou encore entre groupes d'espèces.

En Bretagne, la connaissance sur la biodiversité est principalement nourrie par des acteurs, notamment associatifs, qui animent et fédèrent des réseaux de naturalistes. Elle tend aujourd'hui à s'organiser en observatoires thématiques régionaux. Ils ont pour missions de coordonner et d'animer le réseau des acteurs régionaux de leur thématique, de structurer la donnée, la valider, l'analyser et la mettre à disposition, d'apporter une expertise au niveau régional et territorial.

La démarche de plateforme régionale des données naturalistes (ci-après dénommée "plateforme") s'inscrit dans cette dynamique et poursuit des objectifs de qualification, de partage, de diffusion et de valorisation des données naturalistes.

La plateforme correspond à un dispositif régional regroupant des adhérents. Il s'agit d'acteurs régionaux et infra-régionaux, producteurs et/ou utilisateurs de données naturalistes. Elle repose sur des outils régionaux, mis au point et gérés afin de répondre aux besoins de ses adhérents et des autres utilisateurs.

L'OEB assure l'administration de la plateforme.

La charte définit les modalités de fonctionnement de la plateforme. Elle rassemble ses adhérents autour de principes déontologiques communs.

Article 1. Adhésion à la plateforme bretonne des données naturalistes

Le Conseil régional de Bretagne, signataire de la présente convention, devient adhérent de la plateforme. L'adhérent déclare avoir pris connaissance et approuver :
- la charte de la plateforme (version finale validée le 29 juin 2019);
- le protocole national du Système d'Information sur la Nature et les Paysages (SINP).

Envoyé en préfecture le 25/09/2019
Reçu en préfecture le 25/09/2019
Affiché le
ID : 035-233500016-20190923-19_0502_06-DE

L'adhésion à la plateforme vaut adhésion au SINP. Si l'adhérent est producteur de données, l'adhésion est effective à compter du versement des métadonnées et données définies avec l'OEB, conformément à l'article 4.2 de la charte.

Article 2. Objet de la convention

Cette convention définit :
- la nature de la participation de l'adhérent à la plateforme ;
- les conditions du versement de données par l'adhérent et leur valorisation dans la plateforme ;
- les conditions d'accès aux données de la plateforme par l'adhérent, ainsi que de leur utilisation.

Article 3. Motivation de l'adhérent

Le Conseil régional de Bretagne s'est engagé depuis de nombreuses années à travers sa politique sur le patrimoine naturel et la biodiversité mais également à travers ses autres politiques régionales à protéger et améliorer la biodiversité sur le territoire breton. Cette volonté politique est ré-affirmée à travers l'objectif 29 « Préserver et reconquérir la biodiversité en l'intégrant comme une priorité des projets de développement et d'aménagement » du projet régional Breizh Cop.

Le Conseil régional de Bretagne organise le versement volontaire des données collectées ou produites par ses salariés, ses bénévoles, et les autres contributeurs sur prestation. Il s'engage à communiquer sur son engagement dans la plateforme et sur l'intérêt du partage des données dans le cadre de la plateforme.

Article 4. Avantages de l'adhérent

Par la signature de la présente convention, l'adhérent :
- est tenu régulièrement informé de la vie de la plateforme (avancées, projets, réunions des instances, etc.) ;
- est associé aux travaux et à la gouvernance de la plateforme, notamment à travers le comité de pilotage régional ;
- bénéficie d'un droit d'accès aux données de la plateforme selon les conditions figurant à l'article 8.2 de la charte.

L'adhérent désigne un représentant au comité de pilotage régional ainsi qu'un référent technique.

Article 5. Données versées par l'adhérent

L'adhérent signataire de la présente convention propose le versement des données suivantes : *L'ensemble des données publiques collectées par les services du Conseil régional qu'elles soient acquises dans le cadre de conventions ou de marchés de prestation et quelque soit la nature de la donnée (exemple : espèce sensible).*

Ces données seront transmises par envoi des fichiers à l'OEB ou à l' (aux) observatoire(s) thématique(s) concerné(s). L'OEB ou l'(les) observatoire(s) thématique(s) fournit

Envoyé en préfecture le 25/09/2019
Reçu en préfecture le 25/09/2019
Affiché le
ID : 035-233500016-20190923-19_0502_06-DE

l'ensemble des précisions techniques nécessaires à la mise en forme optimale des données en vue de leur intégration dans la plateforme.

L'adhérent s'engage à :
- alimenter la plateforme de manière annuelle au minimum (sauf s'il n'a pas produit de nouvelles données) ;
- verser à la plateforme l'ensemble de ses données d'origine publique, à la précision maximale que permettent les méthodes d'inventaire ou les protocoles utilisés ;
- dans la mesure du possible, verser à la plateforme tout ou partie de ses données d'origine privée. Le choix de la précision est laissé à son appréciation. Toutefois, il est recommandé de verser les données les plus précises possible ;
- permettre l'utilisation de ses données dans le cadre de la plateforme selon les conditions définies dans la charte notamment les articles 8 et 9 (Utilisation de la licence Etalab) ;
- à transmettre les données à l'OEB ou l'observatoire thématique à compter de la date de signature de la présente convention.

Article 6. Validation de la donnée

L'adhérent accepte le principe de la validation scientifique de ses données par les observatoires thématiques, ou, à défaut d'observatoire, par des experts mandatés par l'OEB. Pour ce faire, il facilite la consultation de ses sources et de ses données de base (fiches de terrain, etc.) si nécessaire.

L'OEB est garant de la mise en conformité et de la mise en cohérence des données.

L'OEB et les observatoires thématiques conservent le droit de refuser d'intégrer dans la plateforme des données dont le format serait inexploitable ou dont la validation n'est pas possible. Dans ce cas, ils en informent l'adhérent.

Article 7. Mention de la donnée

L'adhérent précise la source des données.

Article 8. Droits d'accès

L'accès à la plateforme est accordé à l'adhérent « Conseil régional de Bretagne » qui fournit la liste (nom, prénom, fonction, mail) du personnel / des membres qui ont accès aux données de la plateforme selon les modalités définies à l'article 8.2 de la charte. L'adhérent s'engage à tenir cette liste à jour auprès de l'OEB.

Chaque utilisateur de la liste reçoit un identifiant et un mot de passe personnels lui permettant l'accès au portail. Les droits d'accès et les identifiants fournis sont strictement nominatifs et leur utilisation reste sous la responsabilité de l'adhérent qui s'engage au nom des utilisateurs qu'il a désignés.

Dans ce cadre, il est rappelé que le règlement général sur la protection des données (RGPD) s'applique.

Envoyé en préfecture le 25/09/2019
Reçu en préfecture le 25/09/2019
Affiché le
ID : 035-233500016-20190923-19_0502_06-DE

Article 9. Utilisation et réutilisation des données de la plateforme bretonne des données naturalistes

L'ouverture de droits d'accès par la plateforme est strictement subordonnée au respect de la charte, notamment son article 9.

L'adhérent s'engage à :
- ne pas diffuser les codes d'accès qui sont nominatifs et sous sa responsabilité ;
- respecter les règles de citation des sources de données définies dans le cadre de la plateforme.

L'usage des données par l'adhérent n'engage pas la responsabilité de la plateforme.

Article 10. Suivi et modification de la convention

La convention est établie pour une durée de 3 ans. Elle peut être renouvelée par tacite reconduction.
L'OEB et l'adhérent conviennent d'un échange annuel pour faire le bilan du travail de l'année écoulée et définir un programme pour l'année à venir.

Toute modification des conditions ou modalités d'exécution de la présente convention, définie d'un commun accord entre les parties, fait l'objet d'un avenant.

Article 12. Résiliation de la convention – Exclusion

Toute demande de résiliation doit être adressée par envoi d'un courrier postal ou courriel à l'OEB.

La résiliation de l'adhésion ne peut donner lieu au retrait des métadonnées et données antérieurement versées à la plateforme. Elles restent diffusables dans les conditions définies dans la charte.

Tout adhérent ne respectant plus les termes de la charte peut être exclu de la plateforme. Cette exclusion est notifiée par l'OEB après décision du comité de pilotage.

Article 13. Litiges

Les parties conviennent de régler leurs différends à l'amiable. Dans l'impossibilité de le faire, le tribunal administratif de Rennes est compétent.

Date et signatures

Le Président de l'Observatoire de l'Environnement en Bretagne	Le Président du Conseil régional de Bretagne
André CROCQ	Loïg CHESNAIS-GIRARD

Envoyé en préfecture le 25/09/2019
Reçu en préfecture le 25/09/2019
Affiché le
ID : 035-233500016-20190923-19_0502_06-DE

AGENCE FRANÇAISE POUR LA BIODIVERSITÉ
ÉTABLISSEMENT PUBLIC DE L'ÉTAT

Région BRETAGNE

Convention de subvention relative à la phase II de la préfiguration d'une Agence Régionale de la Biodiversité (ARB) en région Bretagne

Entre

L'Agence Française pour la Biodiversité, établissement public à caractère administratif, dont le siège est sis Immeuble Le Nadar – Hall C – 5, square Félix Nadar – 94300 Vincennes cedex,

Représentée par son Directeur général en exercice, M. Christophe AUBEL

Adresse de correspondance : M. Emmanuel Thevenin – AFB / Service Partenariats dans les territoires, immeuble Tabella, 125 Impasse Adam Smith, 34470 Pérols - Tel 06 83 55 69 68, courriel : emmanuel.thevenin@afbiodiversite.fr

Ci-après « **l'AFB** »,

et

La région Bretagne, ayant son siège sis 283 Avenue du Général George S. Patton, 35 000 RENNES, représentée par son Président M. Loïg CHESNAIS-GIRARD ou son délégataire ayant pouvoir à cet effet,

Ci-après dénommée «la Région Bretagne»,

L'AFB et la Région Bretagne sont ci-après dénommés individuellement par « Partie » et collectivement par les « Parties ».

Vu la Loi n° 2016-1087 du 8 août 2016 pour la reconquête de la biodiversité, de la nature et des paysages ;

Vu le Décret 2016-1842 du 26 décembre 2016 relatif à l'Agence française pour la biodiversité ;

Vu le contrat d'objectifs et de performance (COP) de l'AFB adopté par son Conseil d'administration le 5 mars 2019 ;

Vu l'adoption d'une convention de partenariat entre l'AFB et la Région Bretagne fixant les modalités de coopération des deux parties dans le cadre de la mise en œuvre d'une ARB en région Bretagne, validée par le Conseil d'Administration de l'AFB le 20 juin 2017 et par l'assemblée plénière de la Région Bretagne le 25 septembre 2017 ;

Vu la délibération du Conseil régional de Bretagne n° 17-0502-07 du 25 septembre 2017, qui autorise le président, M. Loïg CHESNAIS-GIRARD, à engager toutes démarches et recherches de partenariats

Envoyé en préfecture le 25/09/2019
Reçu en préfecture le 25/09/2019
Affiché le
ID : 035-233500016-20190923-19_0502_06-DE

financiers et techniques pour la mise en œuvre de la préfiguration de l'Agence Régionale de la biodiversité et à signer tous documents s'y référant ;

Vu le courrier de demande de subvention en date du 15 octobre 2018 et la réponse de l'AFB en date du 26 octobre 2018 ;

PREAMBULE

L'Agence française pour la biodiversité est un établissement public de l'État à caractère administratif, créé par la loi n° 2016-1087 du 8 août 2016 pour la reconquête de la biodiversité, de la nature et des paysages et régie par le décret n° 2016-1842 du 26 décembre 2016 relatif à l'Agence française pour la biodiversité.

L'AFB exerce des missions d'appui à la mise en œuvre des politiques publiques dans les domaines de la connaissance, la préservation, la gestion et la restauration de la biodiversité des milieux terrestres, aquatiques et marins. Elle vient, sous la tutelle du Ministère de l'Environnement en appui aux acteurs publics mais travaille également en partenariat étroit avec les acteurs socio-économiques. Elle a aussi vocation à aller à la rencontre du public et mobilise également les citoyens autour d'actions en faveur de la biodiversité.

La Région Bretagne sollicite le soutien financier de l'AFB pour la réalisation d'un programme d'actions comprenant des actions de concertation, de co-construction de projets pilotes et de la préfiguration du plan d'actions pluriannuel d'une future ARB en Bretagne (agence bretonne de la biodiversité, ABB) avec l'ensemble des acteurs concernés, projet qu'elle initie conformément à son objet statutaire pour une période de 17 mois à compter du 1er janvier 2019.

Ce programme d'actions s'inscrit également dans le cadre du Contrat d'objectifs et de performance de l'AFB, qui prévoit un soutien aux initiatives visant à la mise en place des Agences régionales de la biodiversité, aux côtés des Régions, de l'Etat et des Agences de l'eau. Notamment l'Orientation stratégique OS n° 1 « Susciter la mobilisation de tous autour de la mise en œuvre du « Plan Biodiversité » et la préparation de la nouvelle stratégie nationale pour la biodiversité » et plus précisément les Objectifs opérationnels suivants, et leurs indicateurs correspondants : 4.1. « Soutenir les partenariats dans les territoires et dialoguer avec les réseaux de collectivités territoriales » et 4.3 « Participer à la déclinaison territoriale des politiques en faveur de la biodiversité et aux instances de gouvernance correspondantes ».

Ce programme s'inscrit également dans la parfaite continuité et complémentarité avec la phase 1 de la préfiguration de l'ABB qui a fait l'objet d'un partenariat avec l'AFB depuis Juin 2017.

Considérant que le programme d'actions initié, conçu par la Région Bretagne et conforme à son objet statutaire, participe à cette politique publique.

IL EST CONVENU DE CE QUI SUIT :

Article 1 : Objet de la convention

Par la présente convention, la Région Bretagne s'engage, à son initiative et sous sa responsabilité, à mettre en œuvre, en cohérence avec les orientations de politique publique mentionnées au préambule, le programme d'actions présenté lors de sa demande de financement.

Dans ce cadre, l'AFB contribue financièrement à ce programme d'intérêt général. À ce titre, la Région

Envoyé en préfecture le 25/09/2019
Reçu en préfecture le 25/09/2019
Affiché le
ID : 035-233500016-20190923-19_0502_06-DE

Bretagne garantit que le programme d'actions présenté ne relève pas de ses activités économiques.

L'AFB n'attend aucune contrepartie directe de cette contribution.

Le programme d'actions à l'initiative de la Région Bretagne est décliné en annexe 1.

Article 2 : Durée de la convention

La convention entre en vigueur à la date de sa signature par l'AFB.

À compter de sa signature, la convention est conclue pour une durée de 17 mois.

L'exécution de la convention comprend, à titre indicatif, deux périodes :

- Une période, de réalisation du programme d'actions de 15 mois ; certaines actions pouvant cependant avoir été engagées, le cas échéant à compter du 1er janvier 2019 ;
- Une période de présentation des pièces justificatives prévues à l'article 4 permettant le versement du solde de la subvention de 2 mois.

Article 3 : Financement du programme d'actions

La demande de financement porte sur la phase II du programme d'actions de la Région Bretagne pour la préfiguration de l'ABB.

Le coût total du programme d'actions sur la durée totale de la convention est estimé à 277 386,54 euros de dépenses éligibles.

L'AFB contribue financièrement pour un montant de 221 909,23 euros net de taxes, équivalent à 80 % du montant total des dépenses éligibles du programme d'actions tel que figurant en annexe 1.

La subvention qui ne représente pas la contrepartie d'une prestation de service ou la livraison d'un bien et qui ne constitue pas le complément du prix d'une telle opération ne sera pas imposable à la TVA.

Article 4 : Modalités de versement de la contribution

Le montant de la contribution financière de l'AFB sera versé selon les modalités suivantes :

- un premier versement de 66 572,76 € (correspondant à 30 % de la subvention) à la signature de la Convention par l'AFB ;
- un deuxième versement de 88 763,68 € (correspondant à 40 % de la subvention) après transmission à l'AFB d'un état d'avancement justifiant à minima 60% d'exécution du programme justifiant de la progression des actions du Programme engagées depuis la signature de la convention ;
- le solde après transmission d'un état d'avancement final justifiant de la progression des actions engagées depuis la date de signature de la convention et d'un bilan financier permettant d'apprécier la réalisation effective des actions du programme fourni au plus tard avant la date de clôture de la convention.

En tout état de cause, le montant de la contribution de l'AFB ne pourra être supérieur à 221 909,23 euros nets de taxe. La subvention est calculée par application du taux de 80 % aux dépenses effectivement justifiées correspondant au montant total du programme d'actions décrit en annexe 2.

Si l'avancement du programme est jugé insuffisant au regard de la programmation initiale présenté par la Région Bretagne, l'AFB pourra décider de réduire ou de différer des versements.

En cas de réalisation partielle, pour quelques raisons que ce soit, d'une ou plusieurs actions du

Envoyé en préfecture le 25/09/2019
Reçu en préfecture le 25/09/2019
Affiché le
ID : 035-233500016-20190923-19_0502_06-DE

programme, le montant initial de participation de l'AFB pourra être révisé.

Les versements seront effectués sur le compte de la Région Bretagne indiqué en annexe 2.

Article 5 : Conditions de réalisation du programme d'actions et d'utilisation du concours financier

La Région Bretagne s'engage à mener à bien le programme d'actions décrit dans l'annexe 1 en mettant en œuvre tous les moyens nécessaires dans les délais rappelés à l'article 4. Il en assure la gestion, le suivi et le contrôle de la mise en œuvre du programme d'actions qui en relève.

La Région Bretagne est responsable de l'exécution du programme d'actions susvisé et de l'ensemble des opérations y afférentes. En ce sens, l'AFB ne pourra pas être tenue responsable de tout acte ou manquement contractuel commis à raison de la réalisation par la Région Bretagne.

En cas de retard pris dans l'exécution des actions prévues par la présente convention, la Région Bretagne en informe sans délai l'AFB.

En cas de non-respect des termes de la présente convention, non transmission des pièces justificatives, d'inexécution ou de modification des conditions de réalisation du programme d'actions, l'AFB peut demander le reversement de tout ou partie des sommes déjà versées, la suspension de la subvention ou la réévaluation de son montant après examen des justificatifs présentés par la Région Bretagne.

La Région Bretagne facilite le suivi par l'AFB du programme d'actions, notamment par l'accès aux justificatifs des dépenses et des autres documents utiles.

Un contrôle sur place peut éventuellement être réalisé par l'AFB, en vue de vérifier l'exactitude du bilan financier transmis.

Article 6: Suivi et évaluation

Les représentants de l'AFB et de la Région Bretagne pourront se réunir pour examiner notamment l'état d'avancement et la réalisation effective du programme d'actions en vue de faciliter l'utilisation et la diffusion large des résultats.

Article 7 : Propriété et diffusion des résultats issus de la convention

7.1 Propriété intellectuelle

Les résultats produits dans le cadre du programme d'actions demeurent la propriété de la Région Bretagne dans le cadre de la présente convention.

L'AFB qui aura apporté sa contribution financière au programme d'actions n'acquiert aucun droit de propriété intellectuelle ni aucune contrepartie directe sur les résultats issus de la présente convention.

Sous réserve des droits des tiers et des dispositions de l'article 8 de la Convention, les parties conviennent que les résultats produits dans le cadre dudit programme d'action ont vocation à être, dans l'intérêt général, rendus accessibles au grand public.

7.2. Diffusion et communication

La Région Bretagne s'engage à faciliter la diffusion la plus large possible des résultats issus de la convention auprès du public selon les modalités de son choix.

Le bénéficiaire mentionnera, dans toute communication ou publication sur les résultats issus de la

Envoyé en préfecture le 25/09/2019
Reçu en préfecture le 25/09/2019
Affiché le
ID : 035-233500016-20190923-19_0502_06-DE

présente convention, le soutien financier de l'AFB. Les parties pourront faire état de la convention pour toute action de communication.

En outre, les parties s'autorisent réciproquement sauf réserve explicite à utiliser leur nom, leur logo, leur marque pour toutes les communications faites sur le projet/programme d'actions pendant la durée de la convention.

Article 8 : Confidentialité

Chaque Partie s'engage à garder confidentielle toute information indiquée comme telle provenant de l'autre Partie, et à exiger du personnel placé sous son autorité le respect de ces obligations.

Dans le cas d'un Résultat, la confidentialité pourra être invoquée notamment pour le respect des secrets protégés par la Loi et pour le soutien à l'innovation technique ; elle devra être justifiée par la Région Bretagne.

Il est convenu que si une Partie entend communiquer à un tiers l'une de ces informations confidentielles, elle devra obtenir au préalable le consentement de l'autre Partie.

Il est précisé que ne seront pas considérées comme confidentielles les informations dont la Partie qui les aura reçues pourra prouver :

- qu'elles faisaient partie du domaine public au moment de leur communication, ou
- qu'elles y sont tombées ultérieurement autrement que par un manquement à la présente obligation de confidentialité, ou
- qu'elle les détenait déjà avant leur communication, ou
- qu'elle les a reçues librement d'un tiers autorisé à les divulguer, ou qu'elle est légalement tenue de communiquer, ou
- qu'elles ont été divulguées en application d'ordonnances, de règlements, de règles juridiques ou administratives, ou dans le cadre d'une procédure judiciaire, administrative ou arbitrale, sous réserve que la Partie tenue de les divulguer ait préalablement informé la Partie propriétaire desdites informations et ait convenu avec cette dernière des moyens légaux permettant de limiter autant que possible leur divulgation.

Les engagements du présent article sont valables pendant la durée de la Convention et pendant les cinq (5) ans qui suivront son échéance ou sa résolution.

Article 9 : Avenant

Toute modification apportée à la présente convention fera l'objet d'un avenant.

Article 10 : Résiliation

En cas de non-respect par l'une des parties de l'une des obligations résultant de la présente Convention, celle-ci pourrait être résiliée de plein droit par l'autre partie, sans préjudice de tous autres droits qu'elle pourrait valoir, à l'expiration d'un délai d'un mois suivant l'envoi d'une lettre recommandée avec accusé de réception valant mise en demeure de se conformer aux obligations contractuelles et restée infructueuse.

Article 11 : Litiges

Envoyé en préfecture le 25/09/2019
Reçu en préfecture le 25/09/2019
Affiché le
ID : 035-233500016-20190923-19_0502_06-DE

La présente Convention est soumise au droit français.

Les Parties s'efforceront de résoudre à l'amiable les contestations qui pourraient survenir de la validité, l'interprétation et/ou de l'exécution des clauses de la présente convention.

En cas de désaccord persistant, le litige sera porté devant le tribunal compétent.

Article 12 : Périmètre contractuel

Les documents contractuels qui constituent la convention sont les suivants :

- La présente Convention
- Ses annexes.

Fait à Vincennes en deux (2) exemplaires originaux, le

Pour la Région Bretagne	Pour l'Agence française pour la biodiversité
Le Président	Le Directeur général
Monsieur Loïg CHESNAIS-GIRARD	Christophe AUBEL

Envoyé en préfecture le 25/09/2019
Reçu en préfecture le 25/09/2019
Affiché le
ID : 035-233500016-20190923-19_0502_06-DE

Annexe 1

Descriptif technique du programme d'actions relatif à la phase II de la préfiguration d'une Agence Régionale de la Biodiversité (ARB) en région Bretagne soumis au financement sur projet de l'AFB

La loi pour la reconquête de la biodiversité du 8 août 2016 offre la possibilité aux Régions de créer, conjointement avec l'Agence française pour la biodiversité des Agences régionales de la biodiversité.

Ces dernières peuvent mettre en œuvre tout ou partie des missions de l'AFB à l'échelle régionale.

Depuis 2017, une démarche partenariale d'expérimentation et de préfiguration pour une Agence bretonne de la biodiversité (ABB) a été développée afin de poursuivre les objectifs suivants :

- assurer la concertation avec l'ensemble des acteurs intéressés et concernés ;
- réaliser des actions concrètes, démontrant la plus-value d'une organisation partenariale au service de la biodiversité dans les territoires à travers deux projets pilotes (l'accompagnement des projets territoriaux en faveur de la biodiversité et le déploiement des aires marines éducatives en Bretagne) ;
- établir des propositions de missions, d'organisation, de gouvernance et de moyens.

Cette démarche s'appuie sur :

- un comité de pilotage, réunissant la Région Bretagne, la Préfecture de région, l'Agence française pour la biodiversité, l'Agence de l'eau Loire-Bretagne, ainsi que les Départements des Côtes d'Armor, du Finistère et de l'Ille-et-Vilaine ;
- une équipe projet, réunissant les services techniques de la Région Bretagne, de la Direction régionale de l'environnement, de l'aménagement et du logement en Bretagne, l'Agence française pour la biodiversité, l'Agence de l'eau Loire-Bretagne, les Départements des Côtes d'Armor, du Finistère et de l'Ille-et-Vilaine, le Conservatoire botanique national de Brest, l'Observatoire de l'environnement en Bretagne, l'Association des gestionnaires d'espaces naturels bretons, le Réseau d'éducation à l'environnement en Bretagne, ainsi que la Fédération Bretagne nature environnement.
- un comité technique rassemblant les différentes catégories d'acteurs impliquées dans des actions en faveur de la biodiversité en Bretagne.

Action n°1 : Equipe de préfiguration

En juin 2017, un poste au sein du Service patrimoine naturel et biodiversité de la Région Bretagne a été créé afin d'animer, dans un cadre partenarial, une démarche d'expérimentation pour la création d'une Agence bretonne de la biodiversité. Depuis janvier 2019, ce poste d'animatrice a été remplacé par un poste de préfiguratrice afin de poursuivre l'ensemble des travaux nécessaires à la création opérationnelle de l'ABB et ce jusqu'à son installation. La Préfiguratrice bénéficie de l'appui de plusieurs agents de la Région émanant de différents services (Service du patrimoine naturel et de la biodiversité, Service des études et du conseil juridiques, Service de l'eau, Service des politiques maritimes et stratégies de la zone côtière,

Envoyé en préfecture le 25/09/2019
Reçu en préfecture le 25/09/2019
Affiché le
ID : 035-233500016-20190923-19_0502_06-DE

Service communication), et d'autres partenaires dont l'Agence française

Objectif :

Préfigurer l'Agence bretonne de la biodiversité

Indicateur :

- Nombre de réunions et de groupes de travail.

Moyen humain :

- 1 poste de préfiguratrice à temps plein.

Livrables :

- Rapport d'activités,
- Projet de document juridique permettant la formalisation de la création de l'ABB.

Coûts TTC de l'action 1:

Actions	Coût total de l'action (TTC)	Auto-financement Région Bretagne	Subvention AFB
Equipe de préfiguration			
Salaire et charges de la préfiguratrice	52 051.25 €		
TOTAL	**52 051.25 €**	**10 410,25 €**	**41 641,00 €**

Action n°2 : Frais de fonctionnement et de structure

Des frais de fonctionnement et de structure sont associés au poste de préfiguration. Ils incluent les déplacements en Bretagne (pour rencontrer les partenaires, participer à des réunions ou rencontres, y faire des interventions le cas échéant) et hors Bretagne (Club des ARB, réunions Régions de France, etc). Font également partie de ces frais la restauration, l'hébergement et les frais d'inscription à des colloques. Les coûts environnés représentent 15% du montant « salaire et charges » du poste de préfiguration.

Objectif :

Permettre le bon fonctionnement de la mission de préfiguration.

Indicateurs :

- Nombre de réunions impliquant des déplacements
- Nombre de participation à des colloques/séminaires

Livrable :

- Rapport d'activités

Moyens humains :

- 1 poste de préfiguratrice à temps plein

Coût total TTC de l'action 2 :

Actions	Coût total de l'action (TTC)	Auto-financement Région Bretagne	Subvention AFB
Frais de fonctionnement et de structure			
Déplacements (Bretagne et hors Bretagne)	2 000 €	400 €	1 600 €
Hébergement	240 €	48 €	192 €
Restauration	465 €	93 €	372 €

Envoyé en préfecture le 25/09/2019
Reçu en préfecture le 25/09/2019
Affiché le
ID : 035-233500016-20190923-19_0502_06-DE

Inscription à des colloques	200 €		
Coûts environnés	7 807.69 €	1 561.54 €	6 246.15 €
TOTAL	**10 712.69 €**	**2 142.54 €**	**8 570.15 €**

Action n°3 : Communication et concertation

Sous-action 3.1 La concertation

Pour mener à bien le processus de concertation dans le cadre de la préfiguration de l'Agence bretonne de la biodiversité, une assistance à maîtrise d'ouvrage sera recrutée pour mener trois missions précises : la conception et la préparation de la concertation, l'animation des rencontres de concertation (séminaire régional et conférence bretonne de la biodiversité) et une contribution à l'écriture du rapport de préfiguration sur la partie concertation. Trois temps de rencontres partenariales sont également prévus dans le cadre des projets pilotes. Ces temps seront définis et précisés en fonction du développement des projets.

Objectif :

Poursuivre et renforcer la concertation avec les acteurs bretons dans le cadre de la démarche d'expérimentation et de préfiguration afin de créer une Agence bretonne de la biodiversité qui soit reconnue et soutenue par les acteurs bretons et qui offre des services répondant aux besoins identifiés par ces derniers.

Cible :

Partenaires en région

Indicateurs :

- Nombre et type d'outils de concertation (réunion, enquête en ligne, etc.).
- Nombre de participants aux temps de concertation.

Livrables :

- Rapport d'activités

Moyens humains :

1 poste de préfiguratrice à temps plein, appuyé par des agents de la Région et de l'AFB, et assistance(s) à maîtrise d'ouvrage.

Sous-action 3.2 La communication

La communication devra être développée dès 2019 par différentes voies et médias : réalisation de vidéo, communication sur internet, élaboration d'un logo, réalisation de supports graphiques, et également via une inauguration lors de la création de l'ABB. Eventuellement, une assistance à maîtrise d'ouvrage pourrait être contractualisée pour la réalisation de certaines missions.

Objectif :

Faire connaitre le projet d'ABB pour encourager le portage de la démarche par les acteurs bretons, en favoriser l'appropriation et préparer ainsi l'arrivée d'un nouvel acteur dans le paysage de la biodiversité.

Cibles :

- Partenaires,
- Citoyens.

Indicateurs :

- Nombre et type de supports de communication produits
- Nombre de présentations de la démarche dans le cadre de réunion/colloques/conférences

Envoyé en préfecture le 25/09/2019
Reçu en préfecture le 25/09/2019
Affiché le
ID : 035-233500016-20190923-19_0502_06-DE

- Nombre de communiqués et de conférences de presse

Livrables :

- Communiqués de presse
- Vidéo présentant le rôle et les services fournis par l'ABB
- Plaquette de présentation du projet d'Agence bretonne de la biodiversité
- Rapport d'activités

Moyens humains :

1 poste de préfiguratrice à temps plein, appuyé par des agents de la Région et de l'AFB, et éventuellement assistance(s) à maîtrise d'ouvrage.

Coût total TTC de l'action 3:

Actions	Coût total de l'action (TTC)	Auto-financement Région Bretagne	Subvention AFB
Communication et concertation			
Concertation des partenaires	30 000 €	6 000 €	24 000 €
Organisation et animation de réunions et d'événements (réunions régionales en lien avec les projets pilotes, inauguration de l'Agence bretonne de la biodiversité)	23 500 €	4 700 €	18 800 €
Communication sur l'ABB à travers différents médias et supports, création d'éléments graphiques	50 000	10 000 €	40 000 €
TOTAL	**103 500 €**	**20 700 €**	**82 800 €**

Action n°4 : Projets pilotes collectifs

Le développement des deux projets pilotes de la phase d'expérimentation sera poursuivi sur 2019 pour maintenir l'ambition. En complément, quelques actions opérationnelles seront menées afin d'encourager l'émergence et le développement d'actions territoriales en amont de la création de l'ABB.

Sous-action 4.1 Accompagnement régional des projets territoriaux en faveur de la biodiversité

L'accompagnement des projets territoriaux en faveur de la biodiversité sera poursuivi sur 2019 pour maintenir l'ambition et la continuité de ce projet jusqu'à la création de l'Agence bretonne de la biodiversité. Ainsi, il est prévu de soutenir l'association Vivarmor pour leur contribution à l'élaboration d'outils de communication et d'outils méthodologiques. Il est également envisagé la réalisation d'autres actions dans le cadre du projet pilote, par exemple l'élaboration et la coordination d'un programme régional de formations. Pour la réalisation de cette action, une assistance à maîtrise d'ouvrage pourra être contractualisée.

Objectif :

Réaliser des actions concrètes, démontrant la plus-value à la fois des services que pourrait fournir l'Agence bretonne de la biodiversité, ainsi que d'une organisation partenariale au service de la biodiversité et des territoires.

Cibles :

- Partenaires
- Collectivités

Indicateurs :

Envoyé en préfecture le 25/09/2019
Reçu en préfecture le 25/09/2019
Affiché le
ID : 035-233500016-20190923-19_0502_06-DE

- Convention en vigueur avec l'association Vivarmor
- Nombre de réunions du groupe de travail pour le projet pilote
- Réalisation d'un projet de programme régional de formation

Livrables :

- Liste des formations dispensées en Bretagne et projet de programme régional
- Rapport d'activités

Moyens humains :

Agent Région en charge du suivi du projet pilote (soit 0.15 ETP) et éventuellement une assistance à maîtrise d'ouvrage

Sous-action 4.2 Accompagnement du déploiement des aires marines éducatives en Bretagne

L'accompagnement du déploiement des aires marines éducatives sera poursuivi sur 2019 pour maintenir l'ambition et la continuité du projet jusqu'à la création de l'Agence bretonne de la biodiversité. Ainsi, un soutien au Réseau d'éducation à l'environnement en Bretagne et à l'Union régionale des centres permanents d'initiatives pour l'environnement (URCPIE) sont envisagés afin que ces associations appuient l'animation du réseau, le suivi des projets, la coordination d'outils méthodologiques régionaux, et participent à la coordination de la formation.

Objectif :

Réaliser des actions concrètes, démontrant la plus-value à la fois des services que pourrait fournir l'Agence bretonne de la biodiversité, ainsi que d'une organisation partenariale au service de la biodiversité et des territoires

Cibles :

- Partenaires
- Collectivités

Indicateurs :

- Conventions en vigueur avec le Réseau d'éducation à l'environnement en Bretagne et l'Union régionale des centres permanents d'initiatives pour l'environnement
- Nombre de réunions du groupe de travail pour le projet pilote

Livrables :

- Rapport d'activités

Moyens humains :

Agents Région en charge du suivi du projet pilote (soit 0.15 ETP)

Sous-action 4.3 Expérimentation d'actions opérationnelles

En complément des actions menées dans le cadre du projet pilote sur l'accompagnement du déploiement des aires marines éducatives en Bretagne, un accompagnement d'aires éducatives à titre expérimental est programmer afin d'initier la dynamique collective.

Objectif :

Encourager l'émergence et le développement des aires éducatives en amont de la création de l'ABB.

Cible :

- Associations
- Collectivités

Envoyé en préfecture le 25/09/2019
Reçu en préfecture le 25/09/2019
Affiché le
ID : 035-233500016-20190923-19_0502_06-DE

Indicateurs :

- Nombre de projets financés

Livrables :

- Rapport d'activités

Moyens humains :

Agents Région en charge du suivi du projet pilote (soit 0.15 ETP)

Coût total TTC de l'action 4:

Actions	Coût total de l'action (€)	Auto-financement Région Bretagne	Subvention AFB
Projets pilotes collectifs			
Accompagnement des projets territoriaux en faveur de la biodiversité (soutien à Vivarmor pour sa contribution au projet pilote, autres actions dans le cadre du projet pilote avec possibilité de recours à une assistance (programme de formation, etc.).	36 000,00	7 200,00	28 800,00
Accompagnement pour le déploiement des aires marines éducatives en Bretagne (soutien aux associations pour la coordination régionale de développement du programme)	23 400,00	4 680,00	18 720,00
Expérimentation d'actions opérationnelles (aires éducatives)	25 000,00	5 000,00	20 000,00
Accompagnement déploiement TEN	26 722,60	5 344,52	21 378,08
TOTAL	**111 122,60**	**22 224,52**	**88 898,08**

Envoyé en préfecture le 25/09/2019
Reçu en préfecture le 25/09/2019
Affiché le
ID : 035-233500016-20190923-19_0502_06-DE

Annexe n°2

Budget prévisionnel du programme d'actions relatif à la phase II de la préfiguration d'une Agence Régionale de la Biodiversité (ARB) en région Bretagne

Nature de crédit :	Subvention I-SUB
Centre de ressource budgétaire CRB	303
Destination	23
Code analytique projet	ARB
Bénéficiaire	Région Bretagne (Conseil Régional)
Intitulé opération	Phase 2-Préfiguration ARB Bretagne

RIB DU BENEFICIAIRE

TITULAIRE DU COMPTE : Paierie régionale de Bretagne

Identifiant national de compte bancaire - RIB

Code banque	Code guichet	N° de compte	Clé RIB		Domiciliation
30001	00682	C3540000000	21		Paierie régionale de Bretagne

Identifiant international de compte bancaire – IBAN

IBAN (International Bank Account Number)		BIC (Bank Identifier Code)
FR92 3000 1006 82C3 5400 0000 021		BDFEFRPPCCT

Envoyé en préfecture le 25/09/2019
Reçu en préfecture le 25/09/2019
Affiché le
ID : 035-233500016-20190923-19_0502_06-DE

Échéancier au titre de la convention

AE au titre de la convention : **221 909,23 €**

CP au titre de la convention par année :

- **2019 (année de signature)** : 66 572,77 €
- **2020** : 88 763,69 €
- **2020/2021 :** 66 572 .77 € maximum

Nature des dépenses et parts financées :

	Catégorie de personnel	Coût total de l'action	dont auto-financement Région Bretagne	dont financement AFB
		€	€	€
Personnel permanent				
Personnel non permanent	Chargé mission préfiguration	52 051,25	10 410,25	41 641 00
Fonctionnement		7 807,69	1 567,54	6 246,15
Déplacements et hébergement		2 905,00	581,00	2 324,00
Equipement				
Communication et concertation		103 500,00	20 700,00	82 800,00
Projets pilotes collectifs		111 122,60	22 224,52	88 898,08
Sous-total		277 386,54	55 483,31	221 909,23
Frais de gestion				
Poids des frais de gestion rapporté au sous-total				
Total		277 386,54	55 483,31	221 909,23
Soit		100 %	20 %	80 %

La période d'éligibilité des dépenses du programme démarre au 1er janvier 2019 jusqu'à la fin de la fin de la convention.