



**Direction départementale des territoires et de la mer du Morbihan**  
**Mesure agroenvironnementale et climatique (MAEC)**

**Notice d'information du territoire**  
**« Ile de Groix »**

Campagne 2016

Accueil du public du lundi au vendredi de 9h00 à 12h00 et de 14h00 à 17h00 (vendredi 16h00)

Correspondants MAEC de la DDTM :

Cédric DEFERNEZ / Christiane DAVID

téléphone : 02 97 68 21 67 / 02 97 68 21 77

fax : 02 97 68 21 31

e mail : [cedric.defernez@morbihan.gouv.fr](mailto:cedric.defernez@morbihan.gouv.fr)

[christiane.david@morbihan.gouv.fr](mailto:christiane.david@morbihan.gouv.fr)

Cette notice présente l'ensemble des mesures agroenvironnementales et climatiques (MAEC) proposées sur le territoire de l'**Ile de Groix** au titre de la programmation 2015-2020.

Elle complète la notice nationale d'information sur les mesures agroenvironnementales et climatiques (MAEC) et les aides à l'agriculture biologique 2015-2020, disponible sous Télépac.

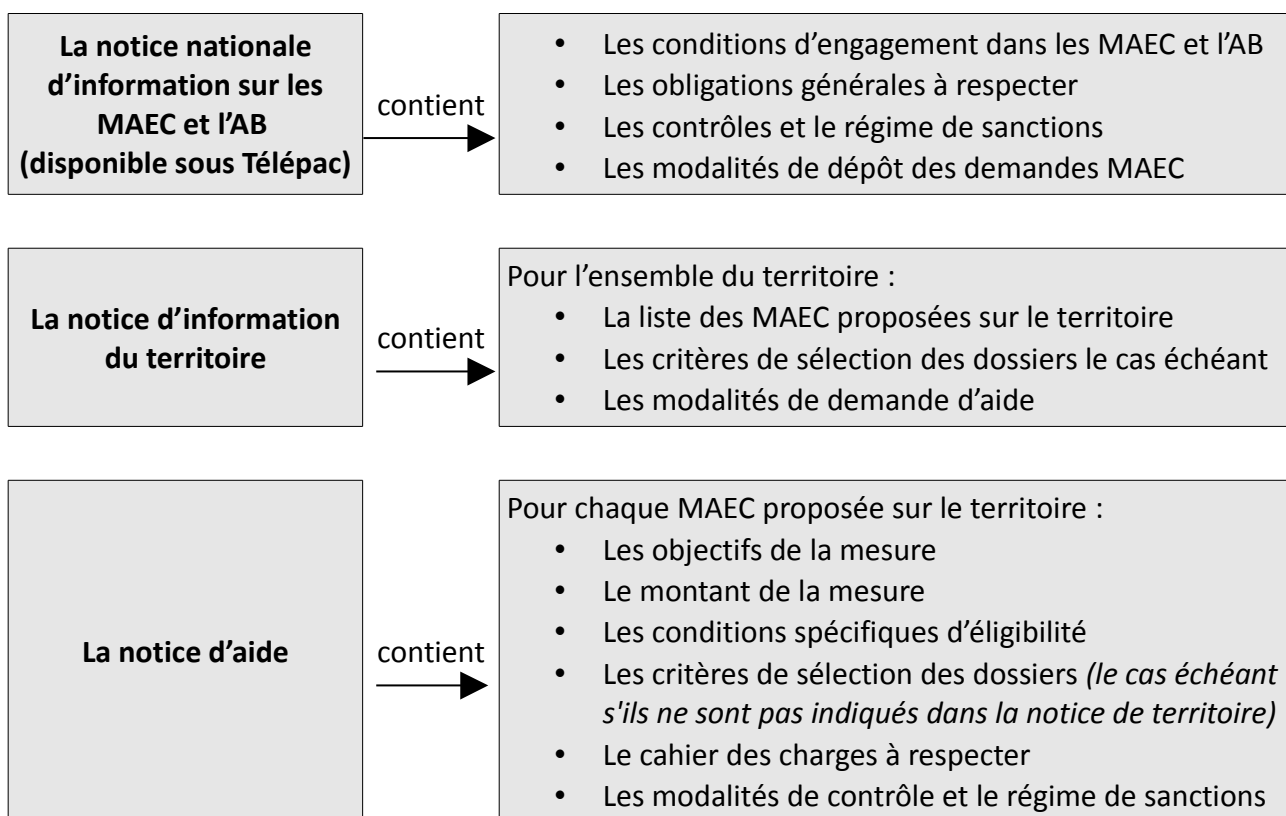

Les bénéficiaires de MAEC doivent respecter, comme pour les autres aides, les exigences de la conditionnalité présentées et expliquées dans les différentes fiches conditionnalité qui sont à votre disposition sous télépac.

**Lisez cette notice attentivement avant de remplir votre demande d'engagement en MAEC.**

Si vous souhaitez davantage de précisions contactez votre DDTM.

## **1. PERIMETRE DU TERRITOIRE « Ile de Groix »**

Seuls les éléments situés sur ce territoire sont éligibles aux mesures localisées qui y sont proposées (Cf. § 3).

En ce qui concerne les mesures « systèmes », seules les exploitations dont 50 % au moins de la SAU est située sur un ou plusieurs territoires en année 1, sont éligibles. Le cahier des charges de la mesure à respecter correspond à celle du territoire où l'exploitation a le plus de surfaces.

Les MAEC sont applicables sur l'ensemble de la commune de Groix. Ce territoire correspond également à l'île de Groix.

Carte du périmètre du territoire « Ile de Groix » présentant les surfaces déclarées à la PAC en 2012 (source Géoportail)

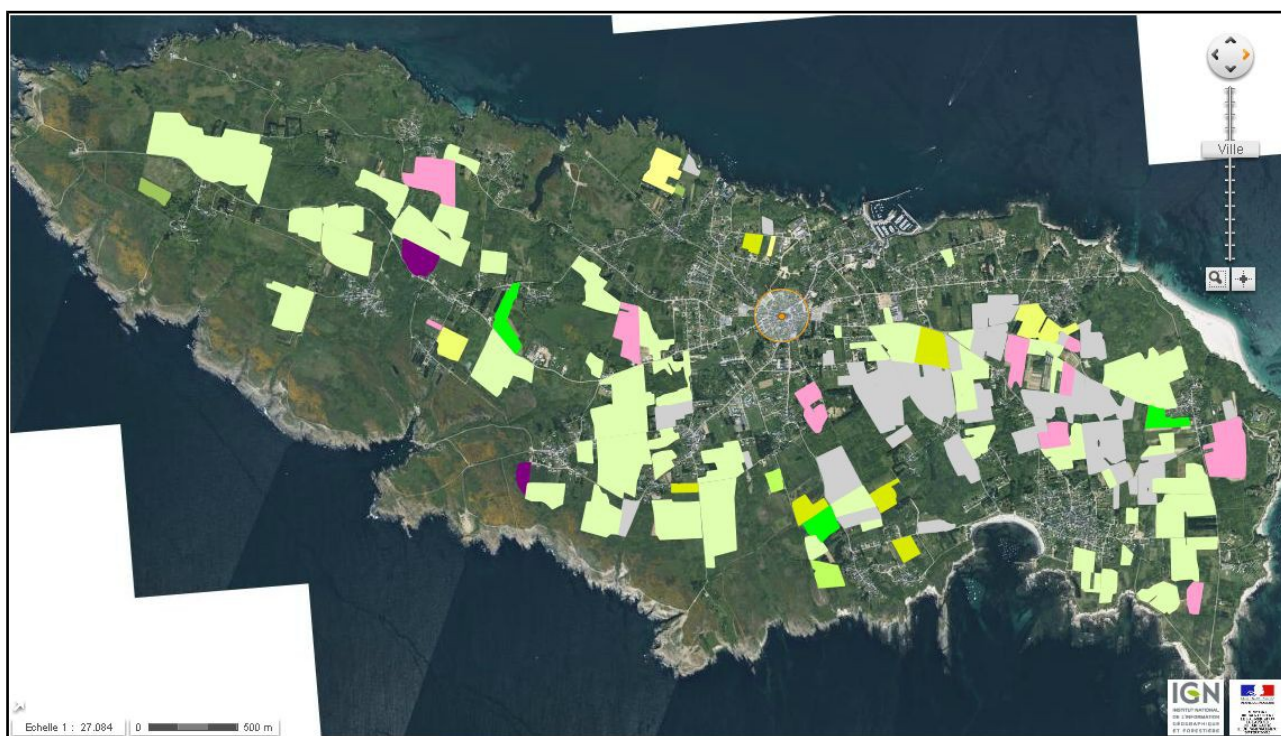

## **2. RESUME DU DIAGNOSTIC AGROENVIRONNEMENTAL DU TERRITOIRE « Ile de Groix »**

L'Ile de Groix (1482 ha), constituée majoritairement d'espaces agricoles (403 ha, 25 % du territoire)

et naturels (971 ha, 60 % du territoire), possède un patrimoine naturel, écologique et paysager remarquable qui a justifié la désignation du site Natura 2000 « Ile de Groix ». Un diagnostic sur les espaces agronaturels de l'île a été réalisé en 2013 à la demande de la communauté d'agglomération du Pays de Lorient afin de déterminer une stratégie permettant une gestion globale, équilibrée, concertée et durable des espaces agricoles et naturels de Groix. Ce diagnostic sera un outil précieux pour alimenter la réflexion dans le cadre du PAEC « Ile de Groix ».

Actuellement 5 exploitants agricoles travaillent sur Groix dans différents systèmes : maraîchage, cultures-prairies, polyculture-élevage. La majorité sont en système biologique, un est en conventionnel.

L'Ile de Groix, classée en zone de handicap naturel, présente plusieurs inconvénients au développement de l'activité agricole :

- sols fragiles, pauvres avec de faibles taux de matière organique (< à 1%).
- sols humides l'hiver, sec l'été ne permettant que l'extensification.
- pression importante du gibier (lapins, pigeons, faisans) ou d'espèces indésirables (rats)
- coûts de transport élevés.

De plus, depuis plusieurs années, le constat est fait de la déprise agricole sur ce territoire qui se traduit par le développement des fourrés, la fermeture et la banalisation des paysages et une perte de biodiversité. L'enjeu biodiversité ne concerne pas que la frange littorale mais implique aussi les espaces agricoles intérieurs. Plusieurs habitats ou espèces sont concernés (prairies naturelles humides ou sèches, invertébrés tributaires de ces milieux...). Le maintien de la diversité biologique passe par le maintien et le soutien de l'agriculture.

La préservation de la biodiversité et de la diversité des paysages de l'île de Groix ne pourra pas se faire de façon pérenne sans l'implication des agriculteurs. C'est l'objectif du PAEC engagé sur Groix.

### 3. LISTE DES MAEC PROPOSEES SUR LE TERRITOIRE « Ile de Groix »

**3.1 Mesures régionales MAEC Système polyculture élevage herbivores proposées sur l'ensemble de la région Bretagne (code à adopter dès lors que la surface engagée dans la mesure est située à plus de 50 % à l'extérieur du périmètre du PAEC de l'Ile de Groix et de tout autre PAEC):**

Type de couvert et/ou habitat visé	Code de la mesure	Libellé de la mesure	Montant	Financement
Mesure système	BR_BRET_SPE1	SPE_01 12% maïs dans la SFP et 70 % herbe dans la SAU <b>Conversion</b>	210€/ha	FEADER ETAT REGION AELB Conseils Départementaux
Mesure système	BR_BRET_SPM1	SPE_01 12% maïs dans la SFP et 70 % herbe dans la SAU <b>Maintien</b>	180€/ha	
Mesure système	BR_BRET_SPE2	SPE_01 18% maïs dans la SFP et 65 % herbe dans la SAU <b>Conversion</b>	190€/ha	
Mesure système	BR_BRET_SPM2	SPE_01 18% maïs dans la SFP et 65 % herbe dans la SAU <b>Maintien</b>	160€/ha	
Mesure système	BR_BRET_SPE3	SPE_01 28% maïs dans la SFP et 55 % herbe dans la SAU <b>Conversion</b>	140€/ha	
Mesure système	BR_BRET_SPM3	SPE_01 28% maïs dans la SFP et 55 % herbe dans la SAU <b>Maintien</b>	110€/ha	

**3.2 Mesures régionales MAEC Système polyculture élevage herbivores proposées sur l'ensemble de la région Bretagne (code à adopter dès lors que plus de 50 % de la surface engagée dans la mesure est située dans le périmètre du PAEC de l'Ile de Groix) :**

Type de couvert et/ou habitat visé	Code de la mesure	Libellé de la mesure	Montant	Financement
Mesure système	BR_GRBD_SPE1	SPE_01 12% maïs dans la SFP et 70 % herbe dans la SAU <b>Conversion</b>	210€/ha	FEADER ETAT AELB REGION Conseils Départementaux
Mesure système	BR_GRBD_SPM1	SPE_01 12% maïs dans la SFP et 70 % herbe dans la SAU <b>Maintien</b>	180€/ha	
Mesure système	BR_GRBD_SPE2	SPE_01 18% maïs dans la SFP et 65 % herbe dans la SAU <b>Conversion</b>	190€/ha	
Mesure système	BR_GRBD_SPM2	SPE_01 18% maïs dans la SFP et 65 % herbe dans la SAU <b>Maintien</b>	160€/ha	
Mesure système	BR_GRBD_SPE3	SPE_01 28% maïs dans la SFP et 55 % herbe dans la SAU <b>Conversion</b>	140€/ha	
Mesure système	BR_GRBD_SPM3	SPE_01 28% maïs dans la SFP et 55 % herbe dans la SAU <b>Maintien</b>	110€/ha	

**3.3 Enjeu EAU Mise en herbe sur tout le territoire de l'Ile de Groix :**

Type de couvert et/ou habitat visé	Code de la mesure	Libellé de la mesure	Montant	Financement
Grandes cultures	BR_GREA_GC01	Couver_06 : mise en place d'un couvert herbacé pérenne	235,44€/ha	FEADER ETAT AELB REGION Conseils Départementaux

### 3.4 Enjeu EAU Zones humides sur tout le territoire de l'Île de Groix :

Type de couvert et/ou habitat visé	Code de la mesure	Libellé de la mesure	Montant	Financement
Surfaces en herbe	BR_GREA_HE01	Herbe_04 : gestion de l'herbe par pâturage limité	56,58€/ha	FEADER ETAT AELB REGION Conseils Départementaux
Surfaces en herbe	BR_GREA_HE02	Herbe_06 : gestion de l'herbe par la fauche	222,86€/ha	

### 3.5 Enjeux BIODIVERSITE Maillage bocager sur tout le territoire de l'Île de Groix :

Type de couvert et/ou habitat visé	Code de la mesure	Libellé de la mesure	Montant	Financement
Haies	BR_GRBD_HA01	Linéa_01 : entretien des haies (1 entretien sur les 5 ans)	0,18€/ml	FEADER ETAT AELB REGION Conseils Départementaux
Haies	BR_GRBD_HA02	Linéa_01 : entretien des haies (2 entretiens sur les 5 ans)	0,36€/ml	
Talus	BR_GRBD_TL01	Linéa_05 : entretien mécanique des talus enherbés	0,42€/ml	

### 3.6 Enjeu BIODIVERSITE Mise en herbe sur tout le territoire de l'Île de Groix :

Type de couvert et/ou habitat visé	Code de la mesure	Libellé de la mesure	Montant	Financement
Grandes cultures	BR_GRBD_GC02	Couver_06+Herbe_03 : mise en herbe et absence de fertilisation	338,76€/ha	FEADER ETAT AELB REGION Conseils

				Départementaux
--	--	--	--	----------------

### 3.7 Enjeu BIODIVERSITE Zones humides et marais sur tout le territoire de l'Ile de Groix :

Type de couvert et/ou habitat visé	Code de la mesure	Libellé de la mesure	Montant	Financement
Surfaces en herbe	BR_GRBD_HE04	Herbe_03+Herbe_04 : absence de fertilisation et réduction de la pression de pâturage	159,90€/ha	FEADER ETAT AELB REGION Conseils Départementaux
Surfaces en herbe	BR_GRBD_HE05	Herbe_03+Herbe_06 : gestion de l'herbe par la fauche et absence de fertilisation	326,18€/ha	
Surfaces en herbe	BR_GRBD_HE08	Ouvert_01 : ouverture de milieu	190,12€/ha	
Surfaces en herbe	BR_GRBD_HE07	Herbe_07 : maintien de la richesse floristique	66,01€/ha	

### 3.8 Enjeu BIODIVERSITE Milieux et prairies remarquables sur tout le territoire de l'Ile de Groix :

Type de couvert et/ou habitat visé	Code de la mesure	Libellé de la mesure	Montant	Financement
Surfaces en herbe	BR_GRBD_HE07	Herbe_07 : maintien de la richesse floristique	66,01€/ha	FEADER ETAT AELB REGION Conseils Départementaux
Surfaces en herbe	BR_GRBD_HE11	Herbe_09 : amélioration de la gestion pastorale	75,44€/ha	
Surfaces en herbe	BR_GRBD_HE08	Ouvert_01 : ouverture de milieu	190,12€/ha	
Surfaces en herbe	BR_GRBD_HE12	Ouvert_02+Herbe_03 : maintien de l'ouverture et absence de fertilisation	122,40€/ha	
Surfaces en herbe	BR_GRBD_HE15	Ouvert_02 : maintien de l'ouverture	38,17€/ha	
Surfaces en herbe	BR_GRBD_HE19	Herbe_03+Herbe_09 : amélioration de la gestion de surfaces très extensives	178,76€/ha	

Une notice spécifique à chacune de ces mesures, incluant le cahier des charges à respecter, est jointe à cette notice d'information de l'Ile de Groix.

La conversion et le maintien en agriculture biologique sont également des priorités de ce territoire. Les mesures régionales correspondantes peuvent être sollicitées.

## 4. MONTANTS D'ENGAGEMENT MINIMUM ET MAXIMUM

---

### 4.1 Montant d'engagement minimum

Vous ne pouvez vous engager dans une ou plusieurs MAEC de ce territoire que si votre engagement sur ce territoire représente, au total, un montant annuel supérieur ou égal à 300 euros.

Si ce montant minimum n'est pas respecté lors de votre demande d'engagement, celle-ci sera irrecevable.

### 4.2 Montant d'engagement maximum

Par ailleurs, le montant de votre engagement est susceptible d'être plafonné selon les modalités d'intervention des différents financeurs qui sont précisées dans la notice d'aide de chaque mesure. Si ce montant maximum est dépassé, votre demande devra être modifiée.

## 4. MONTANTS D'ENGAGEMENT MINIMUM ET MAXIMUM

---

### 4.1 Montant d'engagement minimum

Vous ne pouvez vous engager dans une ou plusieurs MAEC de ce territoire que si votre engagement sur ce territoire représente, au total, un montant annuel supérieur ou égal à 300 euros.

Si ce montant minimum n'est pas respecté lors de votre demande d'engagement, celle-ci sera irrecevable.

### 4.2 Montant d'engagement maximum

Par ailleurs, le montant de votre engagement est susceptible d'être plafonné selon les modalités d'intervention des différents financeurs qui sont précisées dans la notice d'aide de chaque mesure. Si ce montant maximum est dépassé, votre demande devra être modifiée.

## 5. CRITERES DE SELECTION DES DOSSIERS

---

Les critères de sélection permettent de prioriser les demandes d'aide au regard des capacités financières : pas de critère de sélection définis au niveau régional ou local.

## 6. COMMENT REMPLIR LA DEMANDE D'ENGAGEMENT POUR UNE NOUVELLE MAEC ?

---

Pour vous engager en 2016 dans une nouvelle MAEC, vous devez obligatoirement renseigner dans TélépAC les écrans suivants, **avant le 15 juin 2016**.

### 6.1 Registre parcellaire graphique et déclaration des éléments engagés en MAEC

Pour déclarer des **éléments surfaciques** engagés dans



une MAEC, vous devez indiquer, dans les caractéristiques de chaque parcelle que vous souhaitez engager dans chacune des MAEC proposées, le code de la mesure.

***Si vous souscrivez une ou plusieurs mesures portant sur des éléments linéaires proposées sur le territoire (mesure construite sur l'une des opérations LINEA\_01, 05, 06, 08 ou 09) :***

Pour déclarer des **éléments linéaires** engagés dans une MAEC, vous devez également dessiner d'un trait les éléments linéaires (ex : haies, ripisylves, talus, fossés ou bandes refuge) que vous souhaitez engager dans chacune de ces MAEC.

Vous devez compléter les caractéristiques de l'élément dans la fenêtre de saisie en précisant le code de la MAEC.

***Si vous souscrivez une ou plusieurs mesures portant sur des éléments ponctuels proposées sur le territoire (mesure construite sur l'une des opérations LINEA\_02, ou 07) :***

Pour déclarer des **éléments ponctuels** engagés dans une MAEC, vous devez également localiser les éléments ponctuels (ex : mares ou arbres isolés) que vous souhaitez engager dans chacune de ces MAEC.

Vous devez compléter les caractéristiques de l'élément dans la fenêtre de saisie en précisant le code de la MAEC.

## **6.2 Descriptif des parcelles déclarées**

Cet écran vous permet de consulter toutes vos parcelles déclarées et de vérifier les informations concernant la demande d'engagement en MAEC.

## **6.3 Écran « Demande d'aides »**

A la rubrique « MAEC 2015-2020 / MAE 2007-2013 », vous devez cocher « oui » sur la ligne correspondant aux MAEC de la programmation 2015-2020.

## **6.4 Déclaration des effectifs animaux**

***Si vous souscrivez une ou plusieurs mesures proposées sur le territoire pour lesquelles le chargement ou les effectifs animaux interviennent :*** vous devez renseigner l'écran « effectifs animaux » pour renseigner les animaux de votre exploitation autres que bovins, afin que la DDTM soit en mesure de calculer le chargement ou les effectifs animaux de votre exploitation.

## **7. CONTACTS**

GROIX	Luc GUIHARD	02 98 49 07 18	<a href="mailto:luc.guihard@bretagne-vivante.org">luc.guihard@bretagne-vivante.org</a>	186 rue Anatole France - BP 63121 - 29231 BREST Cedex 3
-------	-------------	----------------	--	--